SUB SEMNUL SĂRBĂTORIRII SEMICENTENARULUI PARTIDULUI

PROLETARI DIN TOATE ȚĂRILE, UNIȚI-VĂ!

sportul

ZIAR AL CONSILIULUI NAȚIONAL PENTRU EDUCAȚIE FIZICĂ ȘI SPORT

ANUL XXVI — Nr. 1248 (6682) 4 PAGINI 30 BANI Luni 3 mai 1971

VIBRANTA DEMONSTRAȚIE A OAMENILOR MUNCII DIN CAPITALĂ CU PRILEJUL ZILEI DE 1 MAI

În Capitală — ca și în celelalte orașe din țară — demonstrația oamenilor muncii de 1 Mai s-a desfășurat sub semnul unității de granit a poporului în jurul Partidului și a conducerii sale.

Fotografii de Dragoș NEAGU

Cinstirea zilei de 1 Mai a avut, anul acesta, o semnificație și o dimensiune aparte, prin faptul că ea s-a desfășurat în preajma semicentenarului Partidului Comunist Român. Întregul nostru popor face în aceste zile un amplu și cuprinzător bilanț al luptei și activității de jumătate de veac a celei mai înaintate forțe politice din țară, care de-a lungul întregii sale existențe s-a identificat cu aspirațiile și interesele fundamentale ale națiunii române și de numele căreia sînt indisolubil legate profundele transformări revoluționare petrecute în România, răsturnarea vechii orînduiri, edificarea societății socialiste.

Este ora 9. Salutați cu urale îndelungate și puternice aplauze, la tribuna centrală sosesc tovarășii **NICOLAE CEAUȘESCU, Ion Gheorghe Maurer, Emil Bodnaraș, Manea Mănescu, Paul Niculescu-Mizil, Gheorghe Pană, Gheorghe Rădulescu, Virgil Trofin, Ilie Verdeț, Maxim Berghianu, Florian Dănălache, Emil Drăgănescu, Janos Fazekas, Petre Lupu, Dumitru Popa, Dumitru Popescu, Leonte Răutu, Gheorghe Stoica, Ștefan Voitec, Iosif Banc, Petre Blajovici, Miron Constantinescu, Mihai Dalea, Mihai Gere, Ion Iliescu, Ion Ioniță, Vasile Patilineț, Ion Stănescu, Mihai Marinescu, Ion Pățan**, vicepreședinții Consiliului de Stat și Marii Adunări Naționale.

Mitingul este deschis de tovarășul **Dumitru Popa**, membru al Comitetului Executiv al C.C. al P.C.R., prim secretar al Comitetului Municipal București al P.C.R., primarul general al Capitalei.

Apoi ia cuvîntul tovarășul Virgil Trofin, membru al Comitetului Executiv, al Prezidiului Permanent al C.C. al P.C.R., președintele Uniunii Generale a Sindicatelor.

Începe marea demonstrație a oamenilor muncii. Timp de patru ore au trecut prin fața tribunelor peste 250 000 de cetățeni ai Capitalei care și-au exprimat entuziast sentimentele lor de dragoste și atașament față de partid, față de Comitetul său Central, în frunte cu tovarășul **NICOLAE CEAUȘESCU**. La acest 1 Mai, sărbătorit sub semnul semicentenarului partidului, oamenii muncii din Capitală au prezentat, ca o admirabilă frescă, realizările ultimilor cinci ani, primele succese ale noului cincinal, cu mîndria unui popor stăpîn pe soarta sa care se bucură liber de roadele propriilor sale strădanii. Ei au transmis de aici, din Capitala patriei noastre socialiste, salutul lor internaționalist către clasa muncitoare, către popoarele din întreaga lume.

O reușită piramidă realizată de viitorii profesori de educație fizică.

OLIMPIA CATARAMĂ — 60,50 m LA ARUNCAREA DISCULUI

CEA MAI BUNĂ PERFORMANȚĂ MONDIALĂ A SEZONULUI!

N-au trecut decît 7 zile de cînd Argentina Menis izbutea să arunce discul la 60,04 m, stabilind un nou record național, și iată că sîmbătă, la Pitești, OLIMPIA CATARAMĂ îi dă o replică strălucită, reușind să treacă în frunte printr-o performanță de 60,50 m. CU ACEST REZULTAT ATLETA ROMÂNĂ OCUPĂ PRIMUL LOC PE LISTA MONDIALĂ A ARUNCĂTOARELOR DE DISC DIN ACTUALUL SEZON.

Multiplă campioană națională și balcanică, învingătoare în mari concursuri internaționale, eleva antrenorului **Emil Drăgan** din Cîmpulung Muscel nu a deținut niciodată pînă acum recordul național.

L-a stabilit în ziua de 1 Mai 1971 ! Fericită, ne declara că-l închină marii sărbători a poporului nostru — 5 decenii de la întemeierea Partidului Comunist Român.

Un atac impecabil condus de Ion Țiriac, sub privirea atentă a lui Ilie Năstase, în partida de dublu.

Foto : N. DRAGOȘ

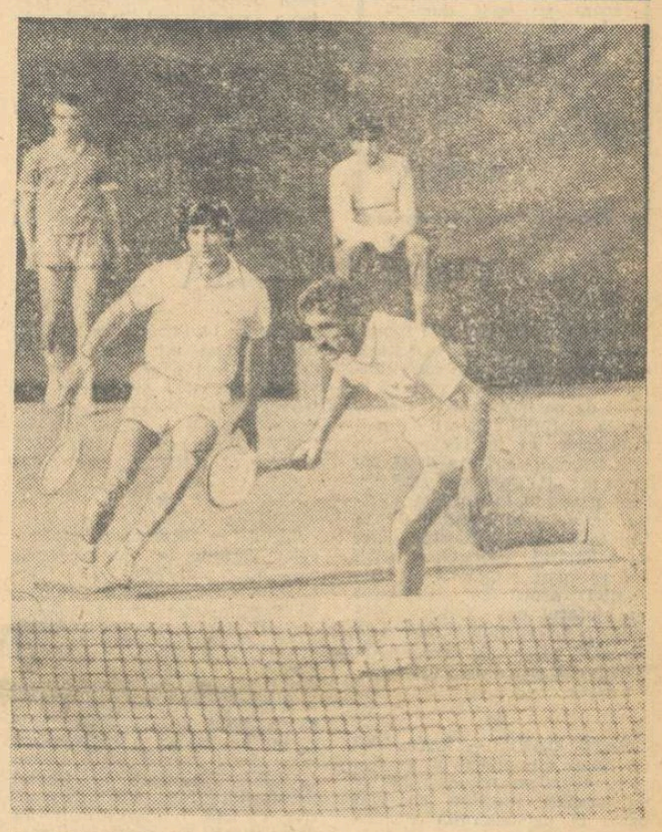

În primul tur al Cupei Davis: ROMÂNIA — OLANDA 5-0

RECITAL DE MĂIESTRIE A TENISMENILOR NOȘTRI

Debutul reprezentativei de tenis a României în actuala ediție a Cupei Davis a coincis cu o victorie confortabilă : 5—0 în fața Olandei. Oaspeții n-au reușit să cîștige decît un singur set — în partida de dublu — pe parcursul celor trei zile de joc. Inscrisă în limite previzibile, această victorie califică echipa noastră în cel de al doilea tur, programat peste două săptămîni. Adversarii noștri nu ne sînt încă cunoscuți, ei urmînd a fi desemnați în întîlnirea Israel — Norvegia care se va disputa la finele acestei săptămîni.

O atmosferă caracteristică marilor gale de tenis a domnit la arena Progresul, deși rezultatul meciului nu ridica

C. COMARNISCHI
Radu VOIA

(Continuare în pag. a 4-a)

Dinamo a redevenit lider

Rapid și Steaua la primele înfringeri în retur ● Farul confirmă și U.T.A. reintră în joc ● Sport Club Bacău, spre zona retrogradării ● În așteptarea marilor derby-uri bucureștene

REZULTATE TEHNICE

Politehnica	—	Steaua	2-0 (1-0)
Petrolul	—	Farul	1-1 (0-1)
U.T.A.	—	Steagul roșu	3-1 (0-0)
Jiul	—	„U" Cluj	0-0
Dinamo	—	F. C. Argeș	1-0 (0-0)
Univ. Craiova	—	Rapid	1-0 (0-0)
C.F.R. Cluj	—	C.F.R. Timișoara	3-1 (0-1)
Sîmbătă			
Progresul	—	Sport club Bacău	3-1 (1-0)

ETAPA VIITOARE (9 mai)

Sport club Bacău	—	Farul (2—4)
Steaua	—	Dinamo (0—3)
C.F.R. Timișoara	—	U.T.A. (0—6)
Univ. Craiova	—	Politehnica (0—2)
F. C. Argeș	—	Jiul (1—4)
Progresul	—	Rapid (0—2)
„U" Cluj	—	C.F.R. Cluj (1—2)
Steagul roșu	—	Petrolul (0—4)

CLASAMENTUL

1. Dinamo	22	11	6	5	36-18	28
2. Rapid	22	9	10	3	24-14	28
3. U.T.A.	22	11	4	7	32-23	26
4. Farul	22	10	6	6	32-30	26
5. Steaua	22	9	7	6	30-23	25
6. Petrolul	22	9	7	6	26-23	25
7. Politehnica	22	10	4	8	35-28	24
8. Univ. Craiova	22	9	5	8	18-18	23
9. Steagul roșu	22	9	5	8	16-18	23
10. „U" Cluj	22	8	5	9	21-21	21
11. F. C. Argeș	22	7	6	9	29-30	20
12. Jiul	22	8	3	11	19-25	19
13. C.F.R. Cluj	22	7	5	10	26-35	19
14. Sport club Bacău	22	8	2	12	26-32	18
15. Progresul	22	6	5	11	19-27	17
16. C.F.R. Timișoara	22	4	2	16	13-37	10

ECHIPA ETAPEI

OPREA (Univ. Craiova)

BIRAU (U.T.A.) — NUNWEILLER III (Dinamo) — SOLOMON („U" Cluj) — POPOVICI (U.T.A.)

PETESCU (U.T.A.) — ANCA („U" Cluj)

LUCESCU (Dinamo) — DONOSE (Univ. Craiova) — DEMBROVSCHI (S. C. Bacău) — FL. DUMITRESCU (U.T.A.)

GOLGETERI

10 GOLURI : Tătaru — 1 din 11 m (Steaua).

9 GOLURI : Moldoveanu (Politehnica), Frățilă (F. C. Argeș).

8 GOLURI : Dumitrache — 4 din 11 m (Dinamo), Oblemenco — 1 din 11 m (Univ. Craiova), Neagu — 1 din 11 m (Rapid), Cuperman — 1 din 11 m (Politehnica), Adam — 1 din 11 m („U" Cluj).

7 GOLURI : Doru Popescu (Dinamo), Tufan (Farul), Iordănescu (Steaua), Axente (U.T.A.), Dincuță (Petrolul).

CARTONAȘE...

Iată, deci, că în preajma intrării în linie dreaptă campionatul nostru oferă realmente spectacolul unei curse cicliste, în care însă liderii (Dinamo și Rapid) nu par să aibă resursele de prestanță ale unui Merckx sau Gimondi, în timp ce U.T.A. și Farul manifestă doar o anumită rutină a cursei în pluton.

Unul din punctele de atracție ale returului — sprintul prelungit al Stelei — a fost „bifat" la Iași, unde tehnica de **catch** a lui Stoicescu a ținut și a reușit să-i intimideze pe tinerii fotbaliști bucureșteni.

În clasament urmează un alergător ciudat — Petrolul un fel de **munte de pietate**, al cărui cont stă, se pare, la dispoziția solicitanților de iluzii.

Al doilea pluton cuprinde cîțiva alergători oarecum obosiți, exemplu cel mai sugestiv fiind oferit de stegarii brașoveni.

Lupta pentru „prinderea" ceasului de control animă tot mai mult partea inferioară a plutonului, unde cel puțin patru echipe se simt pe puntea Meduzei, amînînd, însă, intervenția de... forță majoră.

În sfîrșit, plutonul „ciclist" al campionatului are și obișnuitul încheietor, lipsit de griji, căruia i-au fost iertate toate păcatele și mai ales trufia de a fi crezut că alergarea poate învinge, singură, fotbalul.

★

Două vorbe despre o impresie care aș vrea să se dovedească, pînă la urmă, falsă. În divizia noastră națională se joacă, în ultimul timp, foarte periculos, cu o îngrijorătoare lipsă de atenție față de partenerii de întrecere. Din păcate, arbitrii asistă impasibili la veritabile agresiuni, care se depărtează tot mai mult de noțiunea de sport. Excesul de cartonașe galbene nu face decît să confirme ideea că arbitrii ezită să aplice măsura capitală... Am văzut recent, la Torino, derbyul Juventus — Internazionale. A fost suficient ca faimosul Haller, din echipa gazdă, să-l lovească, deloc grav, dar fără balon, pe Bertini, pentru ca eliminarea să se producă automat și, fapt deosebit de remarcabil, cu acordul tacit al formidabilei galerii juventiste.

Stimați arbitri, suveranitatea de care dispuneți trebuie pusă, în primul rînd, în slujba apărării Fotbalului.

Ioan CHIRILĂ

AZI, LA PATINOARUL „23 AUGUST"

GONG INAUGURAL ÎN FINALELE NAȚIONALE DE BOX

POMETCU — GÎJU CAPUL DE AFIȘ AL PRIMEI GALE

87 de pugiliști din 19 orașe se înfruntă în cele 76 de meciuri ale turneului final

Azi începe, în incinta patinoarului „23 August" — special amenajat — turneul final al campionatelor naționale de box, eveniment pe care nu-l mai putem caracteriza ca altă dată drept un maraton pugilistic, întrucît federația a avut înțeleapta precauție de a aduce, la această ultimă fază, doar cîte opt boxeri la fiecare categorie, evitînd astfel întîlnirile valoric disproporționate dintr-un trecut nu prea îndepărtat. Așadar, în cele 77 de meciuri cîte programează turneul final vom asista (cu

(Continuare în pag. a 2-a)

PROGRAMUL ZILEI

ORA 15 : cat. muscă : C. Gruiescu (Steaua) — N. Cordoș (Din.), V. Ioan (C.P.M.B.) — A. Cojan (Sp. Club Bacău), Tr. Cerchia (Farul) — Al. Dumbravă (Oțelul Galați), C. Pop (U.M. Timișoara) — C. Ciucă (Steaua) ; cat. pană : G. Pometcu (Rapid) — N. Giju (Steaua), I. Angelescu (C.S.M. Reșița) — M. Dumitrescu (Farul), M. Toni (Steaua) — O. Amăzăroaie (Oțelul Galați), V. Kiss (A.S.A. Cluj) — P. Nedelcea (C.S.M. Reșița) ; cat. ușoară : N. Paraschiv (Rapid) — Gh. Roșca (I.S.C. Turzii), L. Mathe (Voința Cluj) — P. Dobrescu (Dinamo).

ORA 19 : cat. ușoară : Gh. Bădoi (Rapid) — A. Iacob (Voința Buc.), C. Cutov (Dinamo) — E. Samson (Dunărea Galați) ; cat. mijlocie mică : I. Covaci (Dinamo) — V. Tîrb (Motorul Arad), T. Nicolae (Metalul) — D. Mihalcea (Dinamo), C. Negip (Cimentul Medgidia) — M. Deheleanu (Motorul Arad), N. Moț (Motorul Arad) — I. Györffy (Dinamo) ; cat. semigrea : I. Monea (Dinamo) — D. Bucur (Oțelul Galați), M. Constantinescu (Dinamo) — I. Silișteanu (Steaua), P. Pîrvu (Farul) — P. Cojocaru (Rapid), M. Florea (Oțelul Galați) — P. Cîmpeanu (Metalul).

Deși prima reuniune începe azi la ora 15, încă de ieri dimineață, pregătirile pentru actul final al campionatelor de box ale seniorilor erau pe sfîrșite.

Foto : Theo MACARSCHI

EVOLUȚIA SELECȚIONABILILOR

Meciul cu Cehoslovacia, din cadrul preliminariilor campionatului european, se apropie. Iată de ce, evoluția selecționabililor, a fost urmărită cu un spor de interes de către tehnicienii federației, antrenori, ziariști și public. Din păcate, în etapa de ieri, cîțiva dintre componenții lotului național nu au luat parte la meciuri — datorită indisponibilităților sau suspendărilor. Este vorba de Dinu, Dumitrache, Dobrin, Adamache, Tătaru. Iată scurte aprecieri asupra evoluției celor-lalți.

RĂDUCANU (7) : portarul rapidist n-a mai arătat siguranța din meciurile precedente. Totuși, a făcut o partidă mulțumitoare.

SĂTMĂREANU (8) : sobru, cu un bun plasament, a fost greu de depășit. În plus, a știut cînd să lase la atac.

LUPESCU (8) : același jucător sobru, util echipei sale.

DAN (8) : a avut o evoluție bună, alcătuind împreună cu Lupescu un cuplu care a făcut față ofensivei adverse.

IANUL (8) : cel mai lucid dintre apărătorii echipei sale.

MOCANU (6) : fundașul ploieștean nu a putut face excepție de la nota slabă în care a evoluat întreaga sa echipă. A fost uneori depășit.

NICULESCU (7) : fără să strălucească, a fost util echipei, mai ales prin participarea la unele atacuri.

DUMITRU (7) : a avut o sarcină dificilă, trebuind să joace mult retras, în fața fundașilor. Ca urmare, aportul său în jocul ofensiv a fost sub posibilități.

ANCA (9) : mijlocașul clujean se află într-o formă excelentă, demonstrînd aceeași mare capacitate de efort. A fost creierul echipei sale.

RADU NUNWEILLER (7) : a alergat mai puțin și nu s-a mai „văzut" ca altădată. A participat la cîteva faze de atac, dar în apărare a venit destul de greu. În plus, ni s-a părut neașteptat de nervos.

NEAGU (6) : omul de gol al Rapidului a fost din nou sub nivelul pretențiilor față de „firma" sa.

DEMBROVSCHI (9) : a fost cel mai bun de pe teren. A construit acțiuni de toată frumusețea, nefiind însă susținut de coechipieri. Băcăuanul deține o formă excelentă.

LUCESCU (9) : a fost cel mai bun jucător din atacul dinamoviștilor bucureșteni. A alergat mult și cu folos.

S-a dat startul în „ȘTAFETA SEMICENTENARULUI P.C.R. — 1921—1971"

În trei orașe reședință de județ din țară au avut loc, duminică, festivitățile prilejuite de startul spre Capitală — pentru a aduce Comitetului Central al Partidului Comunist Român mesajul sportivilor — a „Ștafetei Semicentenarului P.C.R. 1921—1971".

SUCEAVA. Tineri și tinere, purtînd mesajul sportivilor din **județul Botoșani**, au plecat duminică la ora 10, din fața Comitetului județean al P.C.R. Două ore mai tîrziu ștafeta era prezentă la Suceava unde, pe stadionul „Areni", a avut loc solemnitatea de predare. Luni, purtătorii mesajului vor sosi în județul Neamț.

C. ALEXA

SATU MARE. Pe o zi cu mult soare, în prezența a numeroși locuitori ai orașului, sportivii din localitățile județului, veniți călare, pe biciclete și cu autoturisme au participat la plecarea în prima etapă a „Ștafetei Semicentenarului P.C.R. 1921—1971". Ștafeta este formată din cinci sportivi fruntași, reprezentînd scrima, handbalul și călăria.

Augustin VERBA

TIMIȘOARA. Pe stadionul 1 Mai din Timișoara au sosit, duminică, reprezentanții sportivilor din județele Arad și Caraș-Severin. De aici, grupul de tineri a plecat spre Turnu-Severin, prima etapă a „Ștafetei".

P. ARCAN

O singură inimă, un singur glas

„ÎȚI MULȚUMIM, PARTID IUBIT!"

Este ora 12.15... În vasta Piață a Aviatorilor din Capitală coboară cîteva clipe de liniște. Apoi își face apariția un car alegoric pe platforma căruia tineri și tinere poartă în brațe crengi înflorite și eșarfe roșii. A început demonstrația sportivilor.

RECUNOȘTINȚA PARTIDULUI

Carul alegoric are în față înscrisul „Trăiască 1 Mai" iar pe un piedestal roșu stema P.C.R. Cifra „50", încadrată între frunze de lauri și steagurile țării și ale partidului, simbolizează vîrsta gloriosului Partid. Cupe și trofee cucerite de sportivii bucureșteni completează o imagine bogată.

În Piața tribunei oficiale apare un grup masiv de tineri și tinere, toți în echipament de culoarea cerului. Ei desenează cu trupurile lor conturul României Socialiste. În interiorul hărții vii a țării este înscrisă cifra „50".

„RĂSUNĂ VALEA"

Întotdeauna tinerii patriei noastre socialiste s-au dăruit cu entuziasm muncii de construcție. La chemarea partidului ei au răspuns fără șovăială, plecînd acolo unde era nevoie de brațele și mintea lor. La o asemenea scenă asistăm acum. Pe fundalul sonor al binecunoscutului marș „Răsună Valea" se revarsă în Piață un veritabil fluviu de tineri. Îmbrăcați în salopete albastre, purtînd căști de lucru și unelte, ei sînt brigadierii de pe șantierele naționale Bumbești — Livezeni, Salva — Vișeu, Bicaz, Lotru, Porțile de Fier.

Minute în șir asistența aplaudă un alt tablou care sugerează munca în diferite sectoare ale economiei noastre. Prin fluturarea eșarfelor galbene, simbolizînd lanurile de grîu, prin conturul unei turbine în mișcare, al unui baraj de hidrocentrală — sînt redate tot atîtea domenii în care tinerii și-au făcut din plin simțită prezența.

„PRIETENII NATURII"

Cerul senin, peisajul de o policromie pe care nici cel mai iscusit pictor n-ar putea-o realiza, li se adaugă curcubeul format din cîteva sute de sportivi, cu echipament roșu, verde, galben, albastru etc. Trecerea lor în pas cadențat, prin fața tribunelor, placarda pe care o poartă o tînără și grațioasă sportivă ne lasă să aflăm că în Piață este prezentă prima asociație sportivă condusă și îndrumată de Partidul Comunist Român, „Prietenii Naturii". Ca un omagiu adus părintelui lor, acești tineri se opresc pentru o clipă, apoi, la un semnal al tobelor, înscriu pe asfalt cuvintele: „P.C.R — 8 Mai". Pe latura dinspre Piață a tribunei a II-a apar cifrele „1921—1971".

CULMILE MAIESTRIEI SPORTIVE

În Piață intră coloanele sportivilor de la cluburile de performanță din București. Coloana este deschisă de reprezentanții clubului Metalul, unitate fruntașă, care a dat loturilor naționale doi atleți de mare reputație, pe Lia Manoliu și Șerban Ciochină. După trecerea tinerilor exponenți ai cluburilor sportive universitare, își fac apariția reprezentanții cluburilor Constructorul și Olimpia, cunoscuți prin frumoase performanțe, dar și printr-o rodnică activitate sportivă de masă.

Parada sportivilor continuă cu demararea reprezentanților unuia dintre cele mai puternice cluburi bucureștene și din țară — Dinamo.

După coloana sportivilor de la Rapid, a celor de la clubul sportiv școlar, apare grupul viitorilor profesori de educație fizică, sportivii de la I.E.F.S. În acordurile solemne ale Eroicei lui Beethoven, fetele execută un grațios exercițiu de gimnastică, în timp ce un alt grup înalță steagurile Partidului și țării în vîrful unei piramide cu mai multe trepte.

Cu sportivii de la clubul Steaua, care prezintă un impresionant car alegoric purtînd cercurile olimpice se încheie spectacolul grandios al celor aproape 8000 de tineri și tinere din primul oraș al țării.

În mai puțin de o oră, asistența a fost martora unui spectacol de sinteză în care fiecare minut, fiecare clipă au fost folosite pentru a exprima un gînd, o năzuință. Gîndul cald al recunoștinței pentru tot ceea ce s-a făurit în patria noastră sub conducerea Partidului și năzuința spre tot mai sus, tot mai iute, tot mai puternic.

Tiberiu STAMA
Ion GAVRILESCU

Ca și în alți ani, prezența celor mai mici cetățeni ai țării — pionierii — la marea demonstrație a oamenilor muncii din Capitală, cu prilejul zilei de 1 Mai, a constituit un moment emoționant. Iată un frumos car alegoric care semnifică recunoștința fierbinte pe care copiii o dovedesc Partidului

1 MAI ÎN ȚARĂ

CRAIOVA. — Coloana sportivilor, mai numeroasă ca oricînd, a prezentat printr-un car alegoric disciplinele ce se practică la nivel de performanță pe meleagurile Doljului. Tineri echipați multicolor au înscris apoi, în fața tribunei, cuvinte dragi tuturor: „P.C.R." și „R.S.R." Sînt prezente la defilare secțiile de volei și handbal de la Universitatea și Electroputere, cu numeroși sportivi fruntași. Un moment reușit al demonstrației sportivilor craioveni: cu ajutorul unor baloane este înălțată în văzduh o plancartă pe care scrie „A 50-A ANIVERSARE A P.C.R.". **(St. GURGUI)**

★

SATU MARE. — Peste 4 000 de tineri din orașul de pe Someș, reprezentînd aproape 20 de asociații sportive au luat parte la demonstrația oamenilor muncii. În coloana sportivilor, o serie de fruntași binecunoscuți pe plan național: scrimeri, luptători, baschetbaliste, boxeri etc. Mult aplaudate au fost exercițiile sportivilor prin care au înscris, cu trupurile lor, — în fața tribunei — inițialele „R.S.R." și datele memorabile: „1921—1971 P.C.R." **(A. VERBA).**

★

CLUJ. — Masiva coloană a celor 60 000 de demonstranți care au trecut prin Piața Victoriei a avut ca prolog vijelioasa manifestație a pionierilor clujeni, din desfășurarea căreia am remarcat în mod deosebit ansamblul: „Navigăm spre comunism", 200 de pionieri, instruiți de neobositul animator al sportului clujean, Albin Morariu, au însoțit o barcă pe al cărei înalt catarg sătea scris: „P.C.R. 1921—1971". În finalul manifestației cei 4 200 de sportivi clujeni s-au întrecut în demonstrații de vigoare și grație, de pitoresc și ingeniozitate. **(Nușa DEMIAN)**

FOTBAL B

SERIA I: A.S.A. — 4 PUNCTE AVANS

ȘTIINȚA BACĂU — METROM BRAȘOV 1—1 (1—0)

BACĂU, 2 (prin telefon, de la trimisul nostru). Sumbră atmosferă la Bacău. Nori de ploaie, un teren moale, iar pe teren „cosiri", pugilat și, mai ales... fond sonor (parlamentări, epitete de loc plăcute, strigăte). Rezultatul? Cartonașe galbene în dreapta și în stînga, un accidentat grav (Staicu) și un eliminat, Vătav (min. 80). Lanțul slăbiciunilor Metromului, echipă din zona „tulbure" a clasamentului, se termină cu veriga sistemului defensiv. La fel de șubredă s-a arătat însă și ofensiva gazdelor.

Puțin, prea puțin fotbal, realizat în numai două faze, care au adus tot atîtea goluri. În min. 42, o acțiune pe dreapta a lui Roșu, este încheiată de acesta printr-o centrare perfectă. Bine plasat, Cernat de la Știința se înalță și reia splendid, cu capul, „à la Dumitrache": 1—0 pentru Știința. În min. 65, Vătav își creează de unul singur o ocazie, 1—1.

Poate prea pripit cînd l-a eliminat pe Vătav, brăileanul T. Leca a condus, în rest, foarte bine.

Geo RAEȚCHI

METALUL BUCUREȘTI — SPORTUL STUDENȚESC 0—0

Multă risipă de energie și ratări de ambele părți, determinate, în bună măsură, de pripeala arătată de înaintași. Rezultatul de egalitate oglindește fidel desfășurarea jocului, fiecare echipă avînd inițiativa în cîteva perioade ale meciului. În prima parte, studenții au avut posibilitatea să deschidă scorul. În min. 18 Ciornoavă, la o acțiune pe partea stîngă, a fost faultat la marginea careului, a căzut în suprafața de pedeapsă, dar arbitrul, fiind pe fază, a acordat lovitură liberă de pe linia de 16 m. În repriza secundă, jocul s-a menținut viol, cu faze frumoase, dar și cu ratări la ambele porți. Dintre ocaziile pierdute am notat, mai ales, pe cele din min. 58 (cînd Georgescu, Metalul, a trimis balonul peste Argeșeanu, și peste poartă); din minutele 67, 82 și 87 — cînd Ciornoavă a expediat mingea pe lîngă poartă sau în brațele portarului I. Petre. A arbitrat foarte bine C. Manușaride — București.

V. POMPILIU

C.F.R. PAȘCANI — Ș. N. OLTENIȚA 0—2 (0—1)

În min. 5, Nițu (S.N.O.) a transformat o lovitură de la 11 m. După pauză, în min. 62, Constantin (S.N.O.) a ridicat avantajul echipei sale la două goluri. A arbitrat satisfăcător I. Tifrea — Galați. **(C. ENEA, coresp.).**

CEAHLĂUL P. NEAMȚ — FLACĂRA MORENI 3—1 (1—0)

Au marcat: Baicu (min. 36, 47 și 53) pentru Ceahlăul, Toma (min. 80) pentru Flacăra. A arbitrat bine V. Liga — Galați. **(C. NEMȚEANU, coresp.).**

POLITEHNICA GALAȚI — F. C. GALAȚI 2—0 (2—0)

Au înscris: Tudorie (min. 25) și Besman (min. 34). Foarte bun arbitrajul lui C. Dinulescu — București. **(S. CONSTANTINESCU, coresp.).**

A.S.A. TG. MUREȘ — DUNĂREA GIURGIU 3—0 (2—0)

Joc, în general, viu disputat. Autorii golurilor: Bălosu (min. 6, autogol), Fazekaș (min. 23) și Boloni (min. 89). A condus foarte bine G. Limona — București. **(C. ALBU, coresp.).**

METALUL TÎRGOVIȘTE — POIANA CÎMPINA 2—1 (0—1)

Autorii golurilor: Pavlovici (min. 46), Tiron (min. 60), respectiv Iacob (min. 43). A arbitrat bine C. Costică — București. **(M. AVANU, coresp.).**

PROGRESUL BRĂILA—PORTUL CONSTANȚA 1—0 (0—0)

Unicul gol a fost înscris de Traian (min. 67). A condus slab M. Cițu — București. **(N. Costin, coresp.).**

1. A.S.A.	23	15	4	4	58—21	34
2. Metalul Tîrg.	23	14	2	7	29—21	30
3. Sp. stud.	23	13	4	6	30—22	30
4. Progresul	23	11	5	7	25—19	27
5. Ceahlăul	23	12	2	9	26—24	26
6. Dunărea	23	11	3	9	21—24	25
7. Met. Buc.	23	9	6	8	25—16	24
8. F.C. Galați	23	10	4	9	28—25	24
9. C.F.R.	23	8	6	9	33—31	22
10. Portul	23	9	4	10	17—21	22
11. Știința	23	8	5	10	24—26	21
12. S.N.O.	23	8	5	10	20—28	21
13. Poiana	23	7	5	11	22—25	19
14. Politehnica	23	8	2	13	21—25	18
15. Metrom	23	5	7	11	16—28	17
16. Flacăra	23	1	6	16	14—50	8

ETAPA VIITOARE (9 mai): Ș.N.O. — Politehnica, Poiana — Metalul București, Metrom — Portul, C.F.R. — Dunărea, A.S.A. — Metalul Tîrgoviște, F. C. Galați — Ceahlăul, Progresul — Flacăra, Sportul studențesc — Știința.

SERIA a II-a: CRIȘUL ORADEA — A TERMINAT LA EGALITATE LA ARAD

C.F.R. ARAD — CRIȘUL ORADEA 0—0

În prima repriză, arbitrul a fost nevoit să împartă sancțiuni: Korosi (C.F.R.) — eliminat, Bermoser (C.F.R.) și Balog (Crișul) — avertisment. Crișul a dominat după pauză, dar n-a reușit să înscrie. A condus bine I. Soos — Tg. Mureș. **(Gh. Nicolăiță, coresp.).**

POLITEHNICA TIMIȘOARA — MINERUL B. MARE 2—1 (0—1)

În min. 42, Roznai (Minerul) a profitat de o ezitare a apărătorilor timișoreni și a deschis scorul. În repriza a doua, studenții și-au asigurat victoria prin golurile marcate de Bungău (min. 65) și Surdan (min. 85). A arbitrat corect S. Drăgulici — Tr. Severin. **(P. Arcan, coresp.).**

METALURGISTUL CUGIR — VAGONUL ARAD 1—0 (1—0)

Unicul gol al fost marcat de Tamaș (min. 25). S. Marian — Sighișoara a condus foarte bine. **(M. Vîlceanu, coresp.).**

OLIMPIA ORADEA — U. M. TIMIȘOARA 1—0 (0—0)

Autorul golului: Benczik (min. 84). I. Cîmpeanu — Cluj a arbitrat bine. **(I. Ghișa, coresp.).**

GAZ METAN MEDIAȘ — OLIMPIA SATU MARE 2—0 (0—0)

Au marcat: Moldovan (min. 62) și Filip (min. 64). A condus foarte bine N. Cursaru — Ploiești. **(Z. Rîșnoveanu, coresp.).**

ELECTROPUTERE CRAIOVA — C.S.M. SIBIU 2—1 (2—0)

Au înscris: Bondrea (min. 2), Georgescu (min. 19), respectiv Tarcu (min. 57). Autoritar arbitrajul lui C. Dragotescu — București. **(V. Popovici, coresp.).**

GLORIA BISTRIȚA — C.S.M. REȘIȚA 3—0 (1—0)

Au marcat: Ciocan (min. 39 și 57), Goia (min. 73). A arbitrat foarte bine T. Roman — Brașov. **(I. Toma, coresp.).**

CORVINUL HUNEDOARA — MINERUL ANINA 2—0 (0—0)

Au înscris: Cergo (min. 53) și Mercea (min. 60). Corect arbitrajul lui I. Ritter — Timișoara. **(V. Albu, coresp.).**

1. CRIȘUL	23	14	6	3	38—17	34
2. Politehnica	23	12	7	4	32—15	31
3. C.S.M. Sibiu	23	13	2	8	44—26	28
4. Corvinul	23	11	4	8	35—24	26
5. Min. Anina	23	11	3	9	25—24	25
6. Metalurgistul	23	9	7	7	21—23	25
7. Olimpia S.M.	23	11	2	10	25—22	24
8. Gloria	23	10	4	9	26—28	24
9. Electroputere	23	7	9	7	23—31	23
10. Gaz metan	23	9	4	10	24—32	22
11. Olimpia Ora	23	8	4	11	22—30	20
12. C.F.R. Arad	23	8	4	11	18—30	20
13. Minerul B. M.	23	8	2	13	30—31	18
14. C.S.M. Reșița	23	7	4	12	26—29	18
15. U.M.T.	23	4	7	12	17—28	15
16. Vagonul	23	6	3	14	15—34	15

ETAPA VIITOARE (9 mai): U.M.T. — C.S.M. Sibiu, Gaz metan — C.F.R., C.S.M. Reșița — Metalurgistul, Electroputere — Crișul, Olimpia Satu Mare — Politehnica, Vagonul — Corvinul, Olimpia Oradea — Minerul Anina, Minerul Baia Mare — Gloria.

HANDBAL

În divizia masculină A

UNIVERSITATEA BUCUREȘTI ȚINUTĂ ÎN ȘAH PE TEREN PROPRIU!

Cu etapa de ieri — destul de calmă cu excepția „egalului" din Capitală, campionatul masculin de handbal a reintrat în „ritmul" său normal, rundele întrecerii desfășurindu-se acum în ordinea lor cronologică. Cum spuneam, aceasta a XXII-a etapă a disputei pentru titlu nu a adus nimic nou pe frontul luptei pentru întîietate sau pe cel al evitării locului 9 în clasament. Și acum rezultatele:

DINAMO BUCUREȘTI — POLITEHNICA TIMIȘOARA 15—8 (7—3). Un meci anost, în care victoria bucureștenilor nu a stat nici o clipă sub semnul îndoielii. Scorul a fost doar o singură dată mai strîns (min. 15: 3—2), în rest valoarea dinamoviștilor exprimîndu-se destul de evident și pe tabela de marcaj. Este de menționat comportarea excelentă a portarului Cornel Penu care din cele 6 aruncări de la 7 m, de care a beneficiat Politehnica, a apărat 5! Cele mai multe puncte au fost înscrise de **Moldovan** (5) și **Bota** (4) pentru Dinamo, **Comănescu** (3) și **Sauer** (2) pentru „Poli". Bun arbitrajul cuplului **V. Cojocaru** și **I. Mihăilescu** ambii din Craiova. **(c.a.)**

POLITEHNICA GALAȚI — VOINȚA BUCUREȘTI 17—12 (8—5). Partidă interesantă în care ambele formații au luptat cu multă ambiție pentru victorie. Superiori în atac, localnicii au învins meritat. **Văduva** (7) — Politehnica și **Anghel** (5) — Voința, au fost cei mai eficienți jucători. Corect arbitrajul lui **R. Iamandi** și **I. Dumitrescu**, ambii din Buzău. **(Gh. Arsenie, coresp.)**

ȘTIINȚA LOVRIN — S. C. BACĂU 12—11 (8—5). Handbaliștii de la Bacău, cei care în ultimele două etape au învins pe Steaua și au ținut în șah pe Dinamo București, au „clacat" surprinzător la Lovrin, în fața echipei clasată pe ultimul loc și condamnată iremediabil la retrogradare. Interesant este că în min. 42 Știința conducea cu 11—6 și că în ultimul minut de joc scorul devenise egal: 11—11! Gazdele au înscris golul victoriei în ultimele secunde. **(F. Manfred, coresp.)**

STEAUA — DINAMO BRAȘOV 22—14 (10—6). Bucureștenii și-au pornit cam greu „motoarele", așa că oaspeții au reușit să conducă în primele minute cu 2—0 (min. 6) și 3—1 (min. 9). După primul sfert de oră campionii și-au intrat însă în tempo-ul obișnuit, preluînd inițiativa și desprinzîndu-se ușor de adversari. În formă foarte bună, Speck, Gruia, Birtolom și Coasă ne-au oferit, în repriza secundă, evident cu aportul lui Gațu, cîteva faze de mare spectacol, încheiate cu goluri mult aplaudate. Brașovenii au evoluat la nivelul obișnuit, dar n-au reușit să realizeze mai mult decît un rezultat onorabil. Cei mai eficace jucători: **Speck** (5) și **Gruia** (4) — Steaua, respectiv **Messmer** (6) — Dinamo. Au condus foarte bine **P. Cobilici** și **C. Șenchea** (Ploiești). **(h.a.)**

UNIV. BUCUREȘTI — UNIV. CLUJ 14—14 (6—7). Meci foarte disputat pe care clujenii ar fi putut să-l cîștige. Ei au dominat și au condus în toată repriza secundă, ajungînd chiar să aibă un avantaj important în final: 14—12 (min. 58). Unele inexactități pe care le-au comis, însă, în atac, au permis bucureștenilor să refacă din handicap și să obțină un — nemaisperat — rezultat de egalitate. Principalii realizatori: **Cosma** (6) și **Chiesid** (3) pentru gazde, **Schobel**, **Schmidt** și **Tudosie** cîte 4, pentru oaspeți. Au condus **A. Popescu** și **Gh. Matescu**. **(c.a.)**

RUGBY

Un meci spectacol autentic și...

...STEAUA — SELECȚIONATA ARMATEI FRANCEZE 14—11 (3—8)

Cineva făcea remarca, la tîncle meciului dintre Steaua și Selecționata armatei franceze că pe stadionul din șoseaua Ștefan cel Mare s-a jucat întotdeauna rugby de mare clasă. Se gîndea desigur, la una din finalele „C.C.E." dintre Dinamo și Agen, la partida de luna trecută dintre reprezentativele României și Italiei și evident la cea care a avut loc duminică după-amiază. A fost realmente un joc-spectacol susținut cu brio de ambele formații. Oaspeții au avut mai multă prospețime în repriza primă, cînd au acționat mai lucid și mai periculos, fructificînd și cîteva ocazii (e drept ajutați și de rugbyștii Stelei, care au comis două greșeli elementare) gazdele după pauză, cînd au dominat copios și au întors un rezultat care părea pecetluit. Și fără ocaziile ratate de echipa lui P. Cosmănescu (două drop-uri ca și făcute), firește scorul ar fi fost mai net în avantajul rugbyștilor de la Steaua. Oricum, însă, o victorie frumoasă, realizată prin acțiuni clare, prin colaborarea întregii echipe. O frumoasă revanșă, o excelentă verificare a selecționabililor pentru meciul cu Marocul de la 9 mai și în fine și un test pentru Steaua în vederea derbyului campionatului național, meciul cu Grivița Roșie de la 16 mai...

Stadion Dinamo: teren excelent, timp închis, spectatori circa 10 000. Au înscris: **Durbac** (două lov. ped., o transformare și un drop) și **R. Ionescu** (încercare), respectiv **Roche** (încercare), **Vialar** (două încercări) și **Galey** (transformare).

STEAUA: Ciornei, Gheorghe Mircea, Pop — **Șerban**, **Postolache** — **Băltărețu**, Enăcescu, Achim — Mateescu, Giugiuc — Braga, Ghiță, Dan, Suciu, **R. Ionescu** — **Durbac**.

SEL. ARMATEI FRANCEZE: Thenegal, Phillipeau, Theyret — **Duffaut**, Genols — Lecorne, Large, **Puig** — **Barrau**, **Taffary** — **Vialar**, **Roche**, Vivies, Casanova — **Galey**.

Arbitru de centru: **René Chiriac.**

Ca și la Constanța, în partida amicală cu Selecționata Divizionară, echipa militară a Franței a lăsat o bună impresie prin tehnica individuală a jucătorilor, prin rapiditatea acțiunilor, printr-un simț al buturilor, specific școlii ce o reprezintă. Barrau și Vialar s-au impus net, dar și ceilalți rugbyști francezi au demonstrat că merită încrederea de a face parte dintr-o selecționată. Și, poate că fără căderea fizică a oaspeților, din ultima treime a meciului, rezultatul ar fi rămas incert pînă la fluierul final.

Scorul l-au deschis rugbyștii Stelei, în min. 8 prin **Durbac**, care a transformat o lovitură de pedeapsă, la o infracțiune (pumni în grămadă) a lui **Phillipeau**. Oaspeții egalează prin **Roche** (min. 25) care, la o neatenție a lui **Suciu**, sprintează în spațiul de țintă advers. Apoi, francezii preiau conducerea, deoarece **Galey** transformă încercarea. În penultimul minut al primei reprize **Vialar**, dintr-o pasă a lui **Galey** majorează scorul, tot printr-o încercare. **Ciornei** are pe conștiință o intervenție neinspirată...

La reluare, **Radu Ionescu** (încercare) și **Durbac** (transformare) vor readuce egalarea, în min. 69, după o îndelungată perioadă de dominare a Stelei. Francezii deși revin în atac, în min. 71 **Durbac**, după un ținut al lui **Lecorne**, transformă o lovitură de pedeapsă. În min. 74 însă francezii vor egala prin **Vialar** (încercare), după o splendidă acțiune pornită de la **Barrau**. Cu 4 minute înainte de final, **Durbac** va găsi un culoar după o spectaculoasă acțiune a treisferturilor echipei sale, și va realiza un drop...

În cursul dimineții, pe „Parcul copilului", Lotul A a susținut ultimul său meci de verificare înaintea partidei cu Marocul, întîlnind formația Grivița Roșie. Handicapată de absența a cinci titulari (Demian, Rășcanu, Dragomirescu, Șerban și Durbac), selecționata A a țării nu și-a putut face jocul obișnuit, lăsînd inițiativa o bună parte din timp, adversarilor ei. Scor final: **16—6** (6—0) pentru Grivița Roșie. Chiar și în aceste condiții, meciul s-a dovedit a fi util pentru antrenorii care răspund de pregătirea reprezentativei (prof. Al. Teofilovici și P. Cosmănescu), care se pot fixa acum asupra XV-ului pentru partida de la Casablanca.

De evidențiat replica fermă dată selecționabililor de către echipa Grivița Roșie, din rîndul căreia am reținut jocul bun al lui lui Țibuleac, Bater, Pavlovici, Drăgulescu, Veluda și Șerbu.

Lotul A a aliniat formația: **Baciu, Onuțiu, Dinu — Țuțuianu, Atanasiu — Pop, Iorgulescu, Miclescu — Florescu, Bărgăunaș — Suciu, Nica, Nicolescu, Constantin — Simion.**

T. BRĂDEȚEANU

La Timișoara, vineri, într-un meci amical „U" a dispus de **Tossimobili Rovigo** cu 16—8 (3—0). Realizatori: **Stan** (10), **Peter** (3) și **Popovici** (3), pentru gazde, **Biscola** (3) și... **Penciu** (5), pentru oaspeți.

Petru ARCAN, coresp.

Într-un alt meci susținut duminică, la Sibiu, cu **C.S.M.**, **Tossimobili Rovigo** a cedat cu 10—6 (5—3).

BOX

POMETCU — GÎJU

(Urmare din pag. 1)

neînsemnate excepții) la parada elitei boxului românesc. Dîrzenia partidelor nu poate fi pusă la îndoială, datorită faptului că în afara centurii tricolore, miza mare a acestor finale este locul în echipa României pentru campionatele europene de la Madrid.

Edificiul Palatului de gheață va fi ornat cu stindardele celor 28 cluburi și asociații sportive (din 19 orașe ale țării) care și-au trimis reprezentanții la finale. În ring și la cele 5 mese ale judecătorilor, vor face rotație arbitri purtînd ecusonul A.I.B.A.: O. Kramheller (R.F.G.), V. Resko (Finlanda), E. Pospisil (Cehoslovacia), B. Idziak (Polonia), G. Aniello (Italia), J. Rial (Spania), J. Wolf (R.D.G.) și C. Chiriac, V. Popescu, I. Boamfă, P. Epureanu, M. Stănescu, V. Cazacu, M. Voiculescu, A. Rișat, P. Mihelfy (România). Rezultatele amănunțite (cu explicarea deciziilor) vor fi afișate pe tabloul electric.

Dintre partidele primei zile se disting meciurile Pometcu—Gîju, Kiss—Nedelcea, Mathe—Dobrescu (gala inaugurală) și Bădoi—Iacob, Covaci—Tirb, Monea—Bucur, Pîrvu—Cojocaru (gala de seară).

• Caietul-program, ce va fi pus în vînzare la Patinoarul „23 August", va oferi spectatorilor toate detaliile tehnice privind finalele.

• Biletele se găsesc la casele din str. Vasile Conta 16, de la Patinoarul artificial „23 August", Calea Victoriei nr. 2, și stadionul Dinamo. Prețul: 10 lei în tribună și 15 lei la parter. Începînd cu semifinalele, prețul biletelor vor fi de 15 și 20 lei.

POLO

DINAMO ȘI RAPID AU DEBUTAT CU VICTORII LA SCOR

Șase din cele nouă partide ale etapei inaugurale a celui de al 26—lea campionat național de polo s-au desfășurat în Capitală. Conform previziunilor, Dinamo și Rapid, principalele favorite ale competiției, au luat un start spectaculos, surclasîndu-și adversarele. Iată cîteva amănunte asupra meciurilor desfășurate sîmbătă și duminică.

În piscina Dinamo, formația campioană a debutat cu o victorie la scor, 14—0 (2—0, 4—0, 3—0, 5—0), în fața echipei C.S.M. Cluj. Dinamoviștii au atacat rapid și variat, au combinat cu ingeniozitate în fața porții, înscriind multe goluri spectaculoase. Mihăilescu și Zamfirescu (4) au fost cei mai buni oameni ai învingătorilor. Celelalte goluri au fost realizate de: Zahan (3), Lazăr (2), Rus (2), D. Popescu, Kroner și Popa.

Un meci interesant, cu multe momente palpitante și dese răsturnări de scor au oferit echipele Crișul Oradea și C.S.M. Cluj. Tînăra formație orădeană, avînd în mare majoritate juniori, a acționat cu mult elan și, datorită mai bunei pregătiri fizice, a reușit să învingă în ultima repriză. Scorul final de 8—5 (2—1, 1—1, 3—2, 2—1) pentru Crișul a fost realizat de: Spiengold 3, Kovaci 2, Freund și Hegyesi de la învingători, respectiv, Piskolti 2, Urcan 2 și Iancu de la învinși (a. v.).

La bazinul Floreasca, Rapid București în noua sa alcătuire a evoluat ca o formație matură. Feroviarii au înotat mult, au combinat simplu și eficace, realizînd două succese la scor. Sîmbătă, Rapid a întrecut pe Vagonul Arad cu 3—1 (3—0, 2—0, 3—0, 1—1) prin golurile înscrise de Szabo 3, Culineac 3, Băjenaru 2 și Țăranu. De la arădeni a marcat Lesay. Duminică dimineața, bucureștenii s-au impus în fața Politehnicii Cluj cu 10—3 (2—0, 2—1, 2—0, 4—2). Realizatorii: Rusu 4, Băjenaru 2, Culineac 2, Szabo, Miu (Rapid) și Pop, Gavriș, Tișe (Politehnica). **(C. VIȘAN-coresp.).**

Ieri după-amiază, Dinamo a învins și pe Crișul cu 13—1 (3—0, 3—1, 4—0, 3—0), iar Vagonul a întrecut la mare luptă pe Politehnica cu 4—3 (1—1, 2—1, 1—1, 0—0).

La Cluj: Voința — Progresul Buc. 3—4; Voința — I.E.F.S. 3—3; Progresul — I.E.F.S. 6—5.

CICLISM

„CUPA METALUL"

PLOPENI, 2 (prin telefon, de la trimisul nostru). — 130 km de urcușuri dure și de pante în serpentine scurte, pe o ploaie torențială care a transformat asfaltul într-un veritabil patinoar, acesta a fost cadrul primei etape a celei de a doua ediții a cursei cicliste internaționale, dotată cu „Cupa Metalul". O etapă care a supus concurenții la permanente trieri, pe primul plan aflîndu-se reprezentanții clubului organizator Metalul Plopeni, care însă au fost contracarați permanent de către cicliștii cehoslovaci de la Dukla Brno.

Doar 10 alergători, desigur cei mai temerari, au angajat sprintul final pe frumosul stadion Metalul din Plopeni, unde în ropote de aplauze, tînărul N. Gavrilă (Steaua), cu timpul de 3 h 17:8, a obținut o frumoasă victorie. El a fost urmat, în același timp, de: M. Nekrapil (Dukla Brno), M. Krejei (Dukla), D. Nemțeanu (C. S. Brăila), Fr. Gera (Met. Plopeni), M. Rindașu (Met. Plopeni), T. Puteritty (Met. Plopeni), Fr. Mawra (Dukla), M. Hrisoveni (Dinamo), E. Rusu (Dinamo). Pe echipe conduce Dukla Brno urmată de Metalul Plopeni. Astăzi se desfășoară etapa a doua (dimineața) contratimp individual pe șoseaua Plopeni — Mihlea, iar după-amiază ultima etapă circuit în orașul Ploiești, 50 km.

Emil IENCEC

OINĂ

FINALA „CUPEI U.G.S.R."

PREDEAL, 2 (prin telefon, de la trimisul nostru). — „Cupa U.G.S.R." s-a bucurat în ediția 1971 de o valoroasă participare, echipele calificate în finala pe țară, desfășurată pe stadionul din Predeal, oferind un adevărat recital de oină.

Întrecerile finale au plăcut nu numai prin spectacolul sportiv furnizat de cele 12 formații ci și datorită evoluției plină de neprevăzut a unor echipe, ceea ce a făcut ca surprizele să se țină lanț. Astfel, după ce preliminariile au scos din luptă cunoscutele formații Avîntul Frasin, Viața Nouă Olteni (jud. Teleorman) și Chimia Tr. Măgurele, în turneul final unde și-au disputat întîietatea șase echipe, incertitudinile au fost permanente. Trei echipe și anume, Celuloza Călărași, Tricolorul Baia Mare și „U" București au acumulat fiecare cîte 13 puncte. În consecință a fost nevoie de un baraj pentru ca ele să fie departajate în clasament. În cele trei meciuri decisive rezultatele au fost următoarele: Celuloza — Universitatea 13—13, Celuloza — Tricolorul 10—5, Universitatea — Tricolorul 8—0. Studenții bucureșteni au cîștigat Cupa, grație punctaverajului superior. Clasament final: 1. Universitatea București 18 p, (21—13), 2. Celuloza Călărași 18 p (23—18), 3. Tricolorul Baia Mare 15 p, 4. C.P.B. 9 p, 5. C.F.R. Sibiu 7 p, 6. Turbine Dolcești 4 p.

Tr. IOANIȚESCU

ATLETISM

Campionatul pe echipe — divizia A

ARGENTINA MENIS — 60,12 m LA DISC

STEAUA CONDUCE ÎN FAȚA C.A.U.

Etapa a II-a a campionatului de atletism pe echipe, divizia A:

BUCUREȘTI. Pe stadionul Tineretului, Dinamo conduce confortabil cu Metalul (79—49) și S.S.A. (82—60), iar elevii au un avans de 5 p (68—63) în fața partenerilor de la Metalul. Capul de afiș, din nou discul. **Argentina Menis** a obținut 60.12 (cu 8 cm mai mult decît săptămîna trecută). Alte rezultate: **100 m:** C. Nemeș (D) 10.7; **400 m:** P. Vasile 48,9; **1 500 m:** C. Dima (M) 3:55,6; **3 000 m ob.:** I. Dima (M) 9:02,4; **triplu:** V. Dumitrescu (D) 15.00; **greutate:** Ad. Gagea (D) 17.30, M. Iordan (S.S.A.) 16,41 — rec. de juniori; **110 m g:** D. Hidioșanu (D) 14,5; **FETE: 100 m:** M. Goth (M) 11,9; **400 m:** Gh. Iordache (M) 53,3; **lungime:** El. Vintilă (D) 5,73.

BRAȘOV. În derbyul etapei (Steaua — C.A.U.), după prima zi conduce Steaua cu 74—66. C.A.U. — Brașov 87—51, Steaua — Brașov 90—51. **BĂRBAȚI: 100 m:** Al. Munteanu (S) 10,8; **400 m:** Gh. Petronius (C.A.U.) 48,9; **1 500 m:** P. Lupan (S) 3:53,2; **110 m g:** Perța și Suciu (S) 14,7; **3 000 m ob.:** S. Marcu (S) 9:18,8; **triplu:** C. Corbu (S) 16,28; **înălțime:** S. Ioan (C.A.U.) 2,04; **suliță:** M. Petra (S) 71,68; **FETE: 100 m:** A. Mărășescu (S) 12,4; **400 m:** M. Bădițoiu (B) 58,3; **lungime:** A. Popescu (S) 5,83; **disc:** M. Vasilescu (C.A.U.) 47,62 (cîștigătoarea C. Ionescu — 52,70 m — a fost descalificată pentru lipsa numerelor de concurs!).

TIMIȘOARA. Bucureștenii de la Rapid domină întrecerile cu Timiș și Cluj. **BĂRBAȚI: 100 m:** T. Szabo (T) 10,8; **400 m:** T. Puiu (R) 47,8; **1 500 m:** Reinhard (R) 3:55,0; **110 m g:** Ilieșu (R) 15,2; **3 000 m ob.:** Caramihai (R) 9:14,6; **suliță:** Pikulski (C) 64,94; **FEMEI: 100 m:** V. Bufanu (R) 11,8; **400 m:** D. Bădescu (R) 58,0; **lungime:** Bufanu 5,89; **disc:** M. Illy (T) 44,50.

Întrecerile, în cele trei orașe, se încheie astăzi. Meciul din Capitală începe la ora 16 pe stadionul Tineretului.

VOLEI

DUBLU SUCCES AL ROMÂNCELOR ÎN FAȚA CUBANEZELOR

Reprezentativa feminină de volei a României a susținut vineri seara (la Bacău) și duminică (la Iași) două întîlniri cu echipa Cubei, clasată pe locul 8 la campionatele mondiale de anul trecut. În legătură cu aceste jocuri iată cîteva amănunte furnizate de corespondenții noștri.

Prima întîlnire s-a soldat cu o victorie categorică a voleibalistelor românce: 3—0 (10, 10, 5). Privită prin prisma scorului, s-ar putea crede că partida a fost la discreția jucătoarelor noastre. Și totuși, lucrurile nu s-au petrecut chiar așa, deoarece pe parcursul jocului cubanezele le-au pus deseori în dificultate pe voleibalistele noastre, nelipsind mult să cîștige și un set — cel de al doilea — în care oaspetele au condus permanent cu 1—2 puncte pînă la 10. Avînd în vedere faptul că reprezentativa română se află la primele întîlniri internaționale ale anului, putem afirma că fetele noastre s-au comportat bine. Iată loturile folosite: ROMÂNIA: Aurelia Căunei—Ichim, Mariana Popescu, Florentina Itu, Eugenia Rebac, Mariana Baga, Gabriela Popa, Ana Chirițescu, Venera Zaharescu; CUBA: Nuris Sebei, Mercedes Peres, Clara Larrondo, Ana Ibis Dias, Mercedes Roca, Margarita Maieta, Neli Barnet, Mavis Gilarte, Evelina Borroto, Mercedes Pomares. A arbitrat corect R. Bolintineanu.

Ilie IANCU

Partida de la Iași dintre cele două reprezentative s-a caracterizat printr-un echilibru accentuat la început, cînd oaspetele au pus la grea încercare pe românce, cîștigîndu-le două seturi. În continuare, însă, jucătoarele noastre s-au impus clar, obținînd victoria cu 3—2 (—10, —13, 7, 6, 6). Remarcate: **Fl. Itu, M. Popescu, G. Popa,** respectiv **M. Peres, N. Barnent** și **M. Gilarte.**

D. DIACONESCU

FOTBAL A

18 GOLURI ÎN ETAPA A XXII-a

INCERTITUDINI LA AMBII POLI...

Hotărît lucru, asistăm la una dintre cele mai interesante ediții ale diviziei A la fotbal, la ambii poli ai clasamentului desfășurîndu-se o luptă dramatică pentru atingerea țelurilor urmărite — pe de o parte, cucerirea titlului, pe de altă parte, evitarea retrogradării — cu nimic mai prejos unul decît celălalt pentru echipele în cauză.

In fruntea clasamentului, schimbul de locuri dintre Rapid și Dinamo continuă. O săptămînă, una, o săptămînă, cealaltă ! Ieri, Dinamo a redevenit lider, prin victoria la un „scurt cap" obținută asupra lui F. C. Argeș, coroborată cu înfrîngerea Rapidului, în ciuda circumstanțelor favorabile pe care le avea formația feroviară, în urma suspendării terenului din Craiova și a principalului realizator al echipei studențești, Oblemenco. Dar, cînd doi se ceartă, s-ar putea, potrivit proverbului, să cîștige cel de al treilea, U.T.A., sau chiar al patrulea, Farul, care a cucerit din nou un punct în deplasare. Învinsă la Iași, Steaua a fost oprită din cursa ei de urmărire. Dar nu definitiv. Etapa viitoare, cu marile ei meciuri, Dinamo — Steaua și Rapid — Progresul, lasă loc liber tuturor supozițiilor...

Uitîndu-ne și la locurile pe care echipele stau ca pe jeratec, găsim un ocupant la care nu ne-am fi gîndit la începutul campionatului : pe Sport Club Bacău. Echipa lui Dembrovschi împărtășește acum aceleași neliniști ca și Progresul, C.F.R. Cluj și Jiul. O singură echipă este liniștită : C.F.R. Timișoara, care joacă acum exclusiv pentru a juca. (B)

ZADARNICELE ATACURI ALE GIULEȘTENILOR...

„U" CRAIOVA 1 (0)
RAPID 0 (0)

SLATINA, 2 (prin telefon, de la trimisul nostru).

Norocul cel mare al Rapidului nu era că meciul se joacă la Slatina. Giulești mai întîlniseră Universitatea aflată într-un surghiun, la Tg. Jiu, și tot pierduseră. Norocul cel mare al Rapidului părea să fie absența "nașului" său, Oblemenco, încă suspendat. Echipa cu cea mai bună apărare, cu cele mai multe remize la activ (10) și numai două înfrîngeri în acest campionat, liderul venise în cetatea aluminiului cu ambiții majore, argumentate de la bun început printr-o apărare hotărîtă, cu Dumitru "vameș" în fața fundașilor, cu Angelescu cărăuș inteligent și Petreanu mai percutant ca niciodată Și după o primă repriză frumoasă, cu joc viu, dar sportiv, cu joc mai mult pe centrul terenului, dar și cu cîteva ocazii (min. 13 — "cap" Bălan ; min. 32 — Oprea scoate de lîngă bară șutul lui Dan la o lovitură de la 25 de m ; 45 — Niță ridică peste Răducanu, dar și pe lîngă poartă), Rapidul speră încă în izbîndă, dar și ambițioșii olteni au vise și orgoliu. Și în min. 58, la o fază care nu anunța cine știe ce, Donose pasează spre 16 m, acolo vine Țarălungă, își aranjează puțin mingea și trimite cu dreptul un șut nu tocmai tare spre colțul de sus, din stînga lui Răducanu. Portarul Rapidului e puțin mascat și... 1—0. De acum înainte, giuleștenii văzîndu-și amenințată coroana de lider, se aruncă în atac, căutînd pe extreme și pe centru măcar remiza... Neagu nu știe să scape de tînărul Smarandache, dar Petreanu e în mare vervă. Excelează prin cîteva curse și centrări, însă numai el se arată a fi atacant în formă. Și totuși, Rapidul e de cîteva ori la un pas de fericire. Dar în poarta craiovenilor stă un portar... imposibil, Oprea, care se opune dîrz și cu intuiție diabolică la șuturile lui Petreanu (respinge mingea în bara transversală în min. 70 ; pareză o "ghiulea" de la 6 metri în min. 75) și cîștigă astfel psihologic războiul cu năvalnica ofensivă feroviară. Mai erau trei minute (în afara celor două de prelungiri), M. Stelian plonjează, și vedem parcă golul din meciul cu Politehnica Iași, însă mingea se duce alături de spațiul înfinitelor vise... Iese și Răducanu spre centru, trimite o minge înaltă în fața redutei oltene, pentru gol, dar... scapă Bălan pe contraatac, îl pierde în dribling pe portarul rapidist, însă trimite lateral și fără prea multă ambiție (de altfel craiovenii, care trăseseră numai 3 șuturi la poartă în repriza secundă, renunțaseră la intenții ofensive). Rapidul se agită și în ultimele secunde, mai crede totuși în minune, dar zadarnic.

Mircea M. IONESCU

Stadion 1 Mai ; **teren** ușor denivelat ; **timp** acceptabil ; **spectatori** — circa 8 000. **A marcat ȚARĂLUNGĂ** (min. 58). **Raport de șuturi la poartă** : 11—20 (pe spațiul porții : 6—10). **Raport de cornere** : 3—10.

UNIVERSITATEA CRAIOVA : Oprea 10 — Niculescu 7, Smarandache 8, Deselnicu 8, Tița 5 (min. 39 Velea 6), Strîmbeanu 7 Bosoteanu 6, Niță 7, Donose 8, Bălan 7, Țarălungă 7.

RAPID : Răducanu 7— Pop 7, Lupescu 8, Dan 8, Ștefan 7 (min. 85 Greavu), Dinu 7, Dumitru 7, Petreanu 8+, Marin Stelian 6, Neagu 6, Angelescu 8.

A arbitrat C. NIȚESCU (Sibiu) ★★★★★, **ajutat bine la linie de I. Boros și C. Blau** (Timișoara).

La tineret-rezerve : Universitatea Craiova — Rapid 2—2 (1—1).

EFICACITATE, NU GLUMĂ...

POLITEHNICA 2 (1)
STEAUA 0 (0)

IAȘI, 2 (prin telefon, de la trimisul nostru).

Debutul partidei lăsa să se întrevadă că premisa de derby al etapei n-a fost greșit atribuită confruntării de la Iași. Politehnicienii au obținut avantaj foarte repede (în min. 3) printr-un autogol (Ciugarin) care putea să-și descumpănească psihologic adversarul ale cărui buturi rămăseseră impenetrabile în acest retur. Dar Steaua, departe de a considera conturile încheiate în ciuda „crahului" timpuriu a ripostat imediat, printr-o judicioasă mișcare în teren, care i-a asigurat superioritatea teritorială și aplomb ofensiv. Fapte care erau în consens cu ultimele evoluții, pozitive, ale celor două echipe : Politehnica în campionat, la București, contra Rapidului (cînd a debutat la fel de senzațional și spectaculos), Steaua în jocul de Cupă, cu Crișul (cînd a atacat debordant).

Premise care treptat s-au dovedit a fi neviabile, cele aproape 40 de minute de joc care au urmat pînă la pauză decurgînd cu mai multe opriri de joc decît fazele de fotbal. Ne și pare rău acum după încheierea partidei, că n-am numărat aceste dese întreruperi de joc, cauzate îndeobște de faulturi, nu rareori în replică de moment, pentru că cifra — sîntem siguri — neașteptat de mare, ar fi fost mai grăitoare pentru acest meci „derby" decît raportul șuturilor la poartă.

Verbind însă de acest raport nu putem omite că este și greu să-l salți peste limita mediocrității, atunci cînd în zona din preajma careului de 16 m scopul de a nu primi gol „scuză" mijloacele (neregulamentare), așa cum a procedat în prima repriză apărarea echipei gazdă — depășită o singură dată, în min. 24, la o acțiune Vigu — Iordănescu, cînd ultimul a ratat voleul dintr-o poziție excelentă, sau cînd atacul aceleiași echipe, incapabil să încheie o acțiune ofensivă în acest răstimp, se lamentează ca o bocitoare (prototip : Moldoveanu).

În primele 45 de minute, Politehnica a șutat pe poartă o singură dată și atunci anemic. Autogolul lui Ciugarin n-a survenit din devierea unui șut puternic, ci din centrarea lui Încze IV, care a avut, cel puțin astfel, bucuria să-și serbeze ziua de naștere (24 ani).

De altfel, echipa învingătoare își datorează cele două puncte unei eficacități sui-generis : din cele trei șuturi expediate pe spațiul porții adverse, o dată mingea a poposit în poartă — la golul lui Moldoveanu —, ca o încununare a singurei sale acțiuni serioase din acest meci, cînd ieșeanul a trecut prin întregul dispozitiv advers, avînd coautor pe Cristache, care i-a „suflat" mingea propriului portar, iar altă dată, după ce îl depășise pe Coman, a făcut să tremure bara transversală. Deci, putea fi 3—0, prin trei șuturi și un... autogol ! Eficacitate, nu glumă !

Repriza secundă a avut mai multă cursivitate, iar echilibrul jocului nu s-a mai păstrat prin mijloace extreme. Fără a depăși definitiv matca mișcărilor dezordonate, Politehnica Iași n-a mai cedat inițiativa, profitînd de faptul că Steaua, lipsită azi de aportul constructiv al lui Tătaru, accidentat, și-a redus treptat intențiile ofensive la driblingurile prelungite ale lui Iordănescu și la acțiunile liniei mediane, bine concepute de Naom și Vigu, dar nesprijinite de aripi (Pantea și Marcu), acolo unde se presupunea că gazdele sînt vulnerabile.

Steaua a pierdut pentru că cele două flagrante greșeli individuale ale apărătorilor militari n-au putut fi compensate de randamentul compartimentului ofensiv. Meritul Politehnicii constă în faptul că n-a scăpat prilejul ce i s-a oferit, mai ales că în etapa trecut a jucat mult mai bine, dar a fost învinsă...

Paul SLAVESCU

În lipsa... soliștilor, un meci oarecare

DINAMO 1 (0)
F.C. ARGEȘ 0 (0)

Stadion Dinamo ; **timp** excelent ; **teren** foarte bun ; **spectatori** — aproximativ 15 000. **A marcat LUCESCU** (min. 72).
Raport de șuturi la poartă : 10—10 (5—5 pe spațiul porții). **Raport de cornere** : 10—3.

DINAMO : Constantinescu 8 — Cheran 7, Nunweiller III 9, Sandu Gabriel 8, Deleanu 7, Mustețea 8, Nunweiller VI 7, Lucescu 9, D. Popescu 5, Moldovan 5 (min. 70 Nuțu 5), Haidu 5 (min. 70 Both 5).

F. C. ARGEȘ : Niculescu 7— Pigulea 7, Olteanu 9, Vlad 7, Ivan 7, Prepurgel 6, Roșu 8, Radu 6, M. Popescu 7, Frățilă 5, Jercan 7.

A arbitrat EM. VLAICULESCU ★★★★, **ajutat la linie, cu unele greșeli, de M. Moraru și M. Marinciu** (toți din Ploiești).

Trofeul Petschovschi (pentru public) : 9.

La tineret-rezerve : Dinamo — F.C. Argeș 0—1 (0—0).

Fără cîțiva „actori" de primă mînă — Dobrin, Dinu, Dumitrache —, meciul Dinamo — F. C. Argeș a fost un meci oarecare, fără strălucire, chiar dacă în teren s-a aflat actualul lider al clasamentului. Am asistat, și nimeni nu poate nega acest lucru, la o partidă îndîrjită, cu momente de încordare pentru jucătorii și suporterii celor două formații, cu unele faze interesante. Regretul cel mare a fost, însă, acela că din liniile ofensive și, în general, din teren,au lipsit tocmai acei jucători care construiesc faze cu spontaneitate, sau, altfel spus, fac ceva deosebit în preajma careului de 16 m și nu se pierd ca niște băieșandri la mingi clare, pe care scrie — de obicei — GOL.

După 90 de minute de frămîntări, de forțe irosite, după o lungă perioadă în care oaspeții au reușit să păstreze echilibrul și să fie aproape de un rezultat egal (0—0), perioadă în care Dinamo a trebuit să se mulțumească doar cu o dominare teritorială sterilă, echipa din București a reușit să învingă, la limită, și să smulgă două puncte mari, grație cărora revine pe primul loc.

Desigur, victoria dinamoviștilor nu poate fi contestată de nimeni. Gazdele au fost acelea care au controlat jocul în cea mai mare parte din timp. Succesul se datorează jocului bun făcut de apărători și evoluției lui Lucescu, ceilalți de la înaintare (inclusiv Nuțu și Both, veniți mai tîrziu) rămînînd oarecum corigenți. **În min 72, Lucescu, cel mai laborios dintre atacanți, s-a infiltrat pe partea stîngă, după mingea trimisă de Radu Nunweiller, și, dintr-un unghi dificil, a înscris cu un șut sec.**

Pînă atunci, lucrurile se desfășuraseră astfel : după un șut periculos al lui Roșu (min. 1), Lucescu a fost blocat la 6 m de Niculescu (min. 2) ; în min. 6, Deleanu a trimis mingea în bară din lovitură de la 18 m, iar în min. 9 Lucescu, l-a imitat la o lovitură de colț. Deci, început furtunos. Spiritele s-au încins și mai mult pentru că Frățilă l-a accidentat involuntar pe Nunweiller III (min. 14), moment în care l-am văzut pe Radu Nunweiller gata-gata să-l lovească pe atacantul piteștean. Apoi, lucrurile s-au mai calmat. Dinamo a insistat, F. C. Argeș s-a apărat excelent, Niculescu s-a plasat greșit în min. 28, dar Pigulea a salvat în extremis ; Constantinescu l-a blocat cu succes pe Frățilă (min. 33) iar M. Popescu a fost la un pas de a înscrie (min. 44), însă Constantinescu a agățat cu vîrful degetelor balonul la vîrful ierbii.

După pauză, Dinamo a continuat presiunea la poarta lui Niculescu. Olteanu a salvat formidabil, în min. 63, iar Haidu și D. Popescu au ratat ocaziile de care aminteam. După aceea, a căzut golul lui Lucescu. A urmat trasul de timp al dinamoviștilor, presiunea oaspeților, mingea scoasă de Deleanu din apropierea liniei de poartă (min. 89) și... fluierul final. Piteștenii au ieșit prea tîrziu la atac ca să mai realizeze ceva și Dinamo a revenit pe poziția de lider.

Constantin ALEXE

Un gol așteptat de 10 ani!

PETROLUL 1 (0)
FARUL 1 (1)

Stadion Petrolul : **timp** noros, a plouat înainte de joc ; **teren** practicabil ; **spectatori** — aproximativ 15 000. **Au marcat : CARAMAN** (min. 12), respectiv **DINCUȚĂ** (min. 68). **Raportul șuturilor la poartă** : 12—7 (pe spațiul porții 4—3). **Raport de cornere** : 12—0 !

PETROLUL : M. Ionescu 6 (min. 46 Plopeanu 7) — Gruber 6, Bădin 6, Crîngașu 5, Mocanu 6, Iuhasz 5, Moraru 5, Grozea 6, Dincuță 7, Ciupitu 5, Ciucu 5 (min. 35 Dridea 6).

FARUL : Popa 9 — Pleșa 7, Antonescu 8, N. Constantinescu 6, Ghirea 6, Tănase 7, Badea 8, Ologu 5, Caraman 7, I. Constantinescu 5 (min. 79 Mareș), Kallo 5.

A arbitrat C. PETREA ★★★★, **ajutat la linie de I. Pancu și V. Toma** (toți din București).

Trofeul Petschowschi (pentru public) : 6.

La tineret-rezerve : Petrolul — Farul 3—0 (1—0).

PLOIEȘTI, 2 (prin telefon, de la trimisul nostru).

Golul, cum se spune, plutea în aer de mai bine de 10 minute, apărătorii oaspeților trecînd prin emoții și salvîndu-se de cîteva ori prin cornere (4 la număr) acordate în extremis. Dar în momentul în care ne așteptam ca Petrolul să materializeze superioritatea sa teritorială, golul a fost înscris acolo unde nici unul dintre spectatori n-ar fi îndrăznit să prevadă în acele clipe. A fost tipul perfect al golului căzut împotriva cursului jocului. Ne aflam în min. 12, cînd Caraman, a înscris, beneficiind și de complicitatea involuntară a lui Bădin, care, la o pasă lungă în adîncime, expediată de Badea, a intervenit defectuos, mingea în traiectoria ei înselîndu-l și pe Crîngașu, celălalt fundaș central al Petrolului.

Istorica reușită a Farului pe acest gazon („de 10 ani n-au mai realizat fotbaliștii constănțeni un gol la Ploiești", își amintește antrenorul Constantin Cernăianu) dă jocului o altă turnură. Sub impulsul golului primit, gazdele acționează crispat, nu le mai reușește nimic, în timp ce oaspeții prind și mai multă încredere în propriile forțe. În apărare, băieții lui Cosmoc și Hașoti efectuează un marcaj strict, incomodîndu-i vădit pe Grozea, Dincuță, Ciupitu și Ciucu, care, în rarele momente de reușită, sînt opriți în ultimă instanță de libero-ul Antonescu. Apoi, cînd intră în posesia mingii, contraatacul constănțean se desfășoară cu luciditate, creînd serioase probleme la poarta lui Mihai Ionescu care, în min. 27, abia scapă cu fața curată: Caraman speculează o inabilitate a lui Decu Crîngașu, are un unghi favorabil, dar, în loc să șuteze, pasează balonul și... răspunderea lui Ologu, semnalizat în ofsaid. Demne de remarcat pînă la pauză introducerea în teren a lui Mircea Dridea (în locul lui Ciucu) și intervențiile curajoase ale celor doi portari, Popa și M. Ionescu, care, în min. 32 și respectiv 33, au salvat plonjînd la picioare. Mai nefericit, în contactul cu Ghirca, M. Ionescu se va accidenta și va face eforturi evidente pentru a rămîne între buturi pînă la sfîrșitul reprizei.

La reluare, Petrolul se năpustește asupra adversarului său, constrîns să se apere cu disperare. Într-un singur minut (63), apărătorii Farului acordă trei cornere consecutiv, dar 5 minute mai tîrziu nu se mai pot opune înscrierii golului : se execută o nouă lovitură de colț, de pe partea dreaptă, mingea planează pe undeva în careu, prin apropierea punctului de la 11 m, de unde **Dincuță** va trimite balonul în plasă : 1—1. 15 000 de spectatori care au așteptat golul egalizator cu sufletul la gură cer acum insistent golul doi — al victoriei — și își poartă, literalmente, echipa pe aripile ofensivei. Atacurile petroliștilor se succed valuri-valuri, dar fiind purtate haotic, mai mult cu mingi înalte, la „bătaie", n-au șorți de izbîndă. Mai reținem pînă la sfîrșit mingile trimise pe lîngă bară de Mocanu (min. 81, la o „indirectă" în careu) și Dridea (min. 90), ultimul plasînd, cu capul, din apropiere, milimetric peste poartă.

Fluierul final al arbitrului îi găsește pe Dridea și pe alți cîțiva coechipieri în genunchi, mușcînd gazonul de ciudă, în timp ce constănțenii răsuflă ușurați.

G. NICOLAESCU

NU DAU DREPTUL LA DOUĂ „BARE"

JIUL 0
„U" CLUJ 0

Stadion Jiul ; vînt, ploaie ; **teren** moale : **spectatori** — aproximativ 5 000. **Raportul șuturilor la poartă** : 12—11 (pe spațiul porții : 4—5). **Raport de cornere** : 8—4.

JIUL : Stan 9 — M. Popescu 7, Georgevici 7, Stocker 8, Caramalis 7, Urmeș 5, Dodu 5 (min. 54 Sandu 7), Peronescu 5, I. Constantin 5, Libardi 5, Naidin 5 (min. 59 Cotormani 6).

„U" CLUJ : Moldovan 8 — Crețu 8, Pexa 8, Solomon 8, Mihăilă 8, Stîncel 7, Ancea 9, Uifăleanu 6, Barbu 8, Adam 7, D. Mocanu 7.

A arbitrat VICTOR PĂDUREANU ★★★★★, **ajutat bine la linie de C. Iotcu și V. Murgășanu** (toți din București).

Trofeul Petschowschi (pentru public) : 9.

La tineret-rezerve : Jiul — „U" Cluj 0—1 (0—0).

PETROȘANI, 2 (prin telefon, de la trimisul nostru).

Sub fruntea înzăpezită a Paringului, două echipe aflate în preajma zonei „minate" a clasamentului, Jiul și „U" Cluj, s-au aruncat una asupra alteia cu furie, renunțînd la minutele de studiu și prudență, urmărind — cu înfrigurare — un gol care ar fi valorat cît șapte altă dată...

„Bara" lui Libardi — min. 4, reluare cu capul a centrării lui Naidin — înfierbîntă tribunele, anunțînd un gol care va fi așteptat zadarnic timp de 90 de minute. Gazdele trimit linia de mijloc spre buturile lui Moldovan și atacă cu insistență, în timp ce studenții fac mari eforturi să echilibreze un meci ce pare la îndemîna echipei lui Ion Constantin.

După un sfert de oră, însă, oaspeții Anca și Barbu pun — definitiv — stăpînire pe zona centrală a terenului (în care Urmeș și Dodu joacă parcă legați la ochi), lansînd contraatacuri viclene, care poartă de fiecare dată în careul Jiului amenințarea golului — Barbu (min. 20 și 32), Adam (min. 35) — îndepărtat doar de intervențiile de ultim moment ale lui Stan.

Pînă la pauză, „U" demonstrează că știe mai mult fotbal — jucătorii din Cluj sînt mai abili și mai harnici, mai rafinați și mai ambițioși —, în vreme ce Jiul se mulțumește cu o dominare teritorială sterilă, lipsită de fantezie și faze de poartă. O singură veritabilă ocazie de gol mai are echipa gazdă, dar mingea lovită cu capul de Naidin — min. 44, centrare Urmeș — izbește bara de sus, ricoșează în pămînt, lăsînd pentru o clipă falsa impresie că a intrat în gol.

La reluare, presiunea la poarta lui Moldovan crește, dar „U" se apără cu inteligență. Adam „se plimbă" de pe o parte pe cealaltă a terenului, iar posibilitatea deschiderii scorului se semnalează doar în careul lui Stan — Barbu (min. 52), D. Mocanu (min. 65), Barbu (min. 70).

Începe ploaia, tribunele scandează „go-lul", go-lul", dar Pexa și Solomon resping cu ușurință mingi aruncate brambura, pe sus, de o linie de mijloc în care introducerea lui Sandu aduce mai multă decizie, dar nu și mai multă rațiune.

A venit și fluierul final cu un punct meritat pentru studenții clujeni, în fața unui adversar — dezorganizat și lipsit de imaginație — pentru care „egalul" de azi (n.r. ieri) poate fi considerat aproape o izbîndă, după felul cum a jucat.

Ovidiu IOANIȚOAIA

DOUĂ „BARE" LA DOUĂ PUNCTE!

Cursa cu obstacole continuă...

PROGRESUL 3 (1)
S. C. BACĂU 1 (0)

Stadionul Dinamo, **teren** bun, **timp** frumos, dar cu rafale de vînt, **spectatori** : circa 6 000. **Au înscris : RAKSI** (min. 6), **NĂSTASE** (min. 63 și 66), respectiv **RUGIUBEI** (min. 80).

PROGRESUL : Zamfir 8 — Tănăsescu 8, Măndoiu 8, Grama 6, Ad. Constantinescu 7, Dudu Georgescu 7, Beldeanu 8, Sandu Ion 7, Raksi 7 (din min. 58 : Sandu Mircea 7), Casai 8 (din min. 73 : Matei), Năstase 8.

SPORT CLUB BACĂU : Ghiță 7 — Kiss 6, Nedelcu 7 (din min. 20 : Rugiubei 6), Velicu 5, Comănescu 5, Hrițcu 6, Dutan 7, Pană 7, Catargiu 5, Dembrovschi 9, Sorin Avram 3 (din min. 55 Ene Daniel 6).

A arbitrat SEVER MUREȘAN (Turda) ★★★ **ajutat la linie de F. Călbăjos și G. Vereș** (ambii din Cluj).

Trofeul Petschowschi : 7.

La tineret-rezerve : Progresul — Sport Club Bacău 1—1 (0—0).

Progresul a obținut simbătă, pe stadionul Dinamo, o victorie meritată și, mai ales, încurajatoare (prin prisma posibilităților dovedite), în lupta dificilă pentru evitarea retrogradării. Această victorie n-a cunoscut decît un singur moment de cumpănă : în min. 60, cînd, la scorul de 1—0 pentru Progresul și pe fondul unui reviriment al oaspeților, Ene Daniel n-a trecut balonul peste Zamfir, ieșit în întîmpinare extrem de curajos și de inspirat. Fără discuție, faza respectivă a cîntărit greu în balanța partidei, care ar fi putut să aibă un alt istoric decît cel pe care îl cunoaștem acum.

Dar n-ar fi fost just ca această singură acțiune decisivă de atac a băcăuanilor să spulbere, într-o clipă, munca de pînă atunci a fotbaliștilor de la Progresul, reflectată insuficient prin acel 1—0 de pe tabela de marcaj. Progresul fusese echipa care marcase o evidentă superioritate în joc în prima repriză, ca să nu ne referim la începutul ei, cînd cavaleria ușoară bucureșteană a executat nenumărate șarje la poarta lui Ghiță, speriindu-l pur și simplu și silindu-l să respingă cu pumnii mingea abia îndepărtată din fața porții sale și revenită aproape în aceeași clipă. În aceste condiții, Progresul a deschis scorul, în min. 6 (cursă Sandu, șut Casai, trimis în teren de Ghiță, reluare Raksi) și s-a aflat, în min. 13 la cîțiva... centimetri de cel al doilea gol, Nedelcu scoțînd chiar de pe linia porții balonul lovit de Năstase.

Bucureștenii au acționat cu multă siguranță în primul sfert de oră al meciului, manevrînd rapid pe spații largi și obținînd avantaje tactice și teritoriale. Poate că partida s-ar fi desfășurat, în continuare, la același nivel spectacular și tehnic, dacă arbitrajul ar fi venit în ajutorul acțiunilor constructive, prin intervenții ferme împotriva faulturilor și a iregularităților. Arbitrul Sever Mureșan nu i-a avertizat însă, pe apărătorii băcăuani, invitîndu-i astfel și pe cei de la Progresul la intervenții dure, periculoase. În această stare de spirit, cei mai dezavantajați au fost jucătorii tehnici și, printre ei, desigur și acel fin artizan al oaspeților, Dembrovschi, care a trebuit să joace cu maximum de prudență, neaducîndu-și astfel întregul aport.

După pauză, gazdele care se aflau deja în pierdere de viteză, au slăbit și mai mult, permițînd băcăuanilor să controleze, un timp, jocul. Scăpați cu bine din faza despre care aminteam la începutul acestor rînduri, bucureștenii au reușit, în cîteva minute, să-și consolideze victoria, Năstase fructificînd cele două situații create de Casai, a cărui înlocuire ulterioară nu aveam s-o înțelegem. În finalul partidei, Rugiubei avea să valorifice o pasă primită de la Dembrovschi, acesta din urmă oferindu-ne, în min. 85 și prilejul de a-i admira un șut artistic, dar și plin de forță, de la 30 de metri...

Jack BERARIU

Ofensiva sufocantă a gazdelor

U.T.A. 3 (0)
STEAGUL ROȘU 1 (0)

Stadion U.T.A. ; **teren bun** (după pauză, alunecos) ; **timp** instabil (în repriza secundă, ploaie torențială) ; **spectatori** — aproximativ 6 000. **Au înscris : SIMA** (min. 47), **AXENTE** (min. 56), **OLTEANU** (min. 60 — autogol), respectiv **GHERGHELI** (min. 73).

Raportul șuturilor la poartă : 27—9 (pe spațiul porții : 14—3). **Raport de cornere** : 11—3.

U.T.A. : Gornea 8 — Birău 9, Lereter 8, Pojoni 8, Popovici 9, Petescu 8, Calinin 6 (min. 46 Axente), Axente 8 (min. 46 Sima 7), Kun II 8, Broșovschi 8, Fl. Dumitrescu 9.

STEAGUL ROȘU : Albu 8 — Ivăncescu 7, Jenei 7, Olteanu 8, Rusu 7, Pescaru 8, Cadar 7, Necula 7, Gherghelî 8, Balint 8, Györfi 8.

A arbitrat VASILE DUMITRESCU ★★★★★, **ajutat la linie de D. Ghețu și Gh. Motorza** (toți din București).

Trofeul Petschovschi (pentru public) : 10.

La tineret-rezerve : U.T.A. — Steagul roșu 4—3 (0—1).

ARAD, 2 (prin telefon, de la trimisul nostru).

Ce vreme frumoasă era la începutul jocului și ce potop a căzut în a doua repriză, peste stadion și peste publicul admirabil pentru stoica lui atitudine de a se încăpățîna să rămînă sub săbiile ploii ! Arădenii încep partida fără prea mare inspirație, în comparație cu adversarii lor rapizi, destoinici, abili în demarcări și în pase scurte. Jucătorii lui Valentin Stănescu combină mult, lejer și periculos în prima jumătate de oră, avantajați de evoluția plată a mijlocașilor U.T.A.-ei (Petescu, Broșovschi, Calinin). Evoluția colectivă și tendința ofensivă a brașovenilor plac, iar realizările lui Olteanu, Pescaru, Cadar și ale celor patru atacanți poartă amprenta bunilor meseriași. U.T.A. realizează prima acțiune tăioasă abia în min. 18, prin Fl. Dumitrescu — Broșovschi — Kun II, neutralizată în ultimă instanță de către Rusu. Abia spre sfîrșitul reprizei, arădenii devin și rămîn periculoși. Mijlocașii și-au limpezit parcă privirile. Axente și Fl. Dumitrescu încep să se lanseze în spatele apărării adverse, iar Kun II se infiltrează pe culoare libere, amenințînd real poarta debutantului Albu.

După pauză, nimic nu mai seamănă cu ce fusese mai înainte. După o ploaie torențială, începe ofensiva U.T.A.-ei, o ofensivă sufocantă timp de 20 de minute. Fl. Dumitrescu centrează (min. 47) peste tot careul, iar Sima înscrie cu capul, sărind peste Rusu și Albu, ezitanți. Steagul Roșu se dezechilibrează, iar atacurile echipei lui Nicolae Dumitrescu se nasc unele din altele, extremul stînga fiind principalul element declansator. Pe fondul acestei presiuni, Axente va înscrie al doilea gol (min. 56), trimițînd de la 25 m un șut violent peste capul bietului portar Albu, cam năucit de atîta bombardament. Toată echipa arădeană, de la fundașul dreapta la extrema stîngă, e dezlănțuită. Birău trage al treilea șut formidabil, Florian Dumitrescu centrează probabil pentru a zecea oară în repriza secundă, și Olteanu care domnise descoperit în careul său, își pierde capul și înscrie în propria poartă (min. 66). Înfrîngerea brașovenilor primise astfel un atestat definitiv. Dar vîrfurile lor de atac n-au încetat să funcționeze. Și Gyorfi, una din acele extreme care nu trebuie neglijate nici după ce semnează actul de capitulare, se năpustește cu driblingul său greu de parat, atrage și imobilizează patru adversari și pasează apoi lui Gherghelî, care va reduce scorul printr-un șut sec imparabil. Pînă la sfîrșit, Broșovschi avea să mai trimită mingea în bară (min. 81), iar în rest au mai fost niște faze comune, căci partida se jucase de la începutul reprizei secunde, cînd arădenii au „aruncat în aer" un adversar de altfel foarte onorabil.

Romulus BALABAN

Doar 45 de minute de emoții...

C.F.R. CLUJ 3 (0)
C.F.R. TIMIȘOARA 1 (0)

CLUJ, 2 (prin telefon, de la trimisul nostru).

Cînd clujenii au intrat în vestiare după primele 45 minute, nu aveau motive de bucurie. Ceferiștii timișoreni, mai deconectați, mai abili, stăpîniseră cu autoritate terenul, punînd grele probleme apărătorilor localnici. Acționînd cu dezinvoltură după ce obținuseră și patru cornere, timișorenii n-au întîrziat să deschidă și scorul. Un fulgerător contraatac, o pasă ideală semnată Seceleanu (min. 32) și apoi un șut inspirat și imparabil al lui **Bojin**. „Lanterna" conducea în mod surprinzător, dovedind că e gata să ofere una dintre surprizele etapei.

Stadion Municipal ; **teren** bun ; **timp** răcoros ; **spectatori** — 5 000. **Au marcat : BOJIN** (min. 32) **O. IONESCU** (min. 51). **S. BRETAN** (min. 56) și **FANEA** (min. 62). **Șuturi la poartă** : 32—21 (pe spațiul porții : 13—10). **Raport de cornere** : 6—10.

C.F.R CLUJ : Mărculescu 8 — Cojocaru 3, Lupu 6 (min. 60 Burlacu 7), Dragomir 7, Fanea 8, Roman 7, M. Bretan 7, Țegean 8, S. Bretan 8, O. Ionescu 7, Petrescu 5 (min. 40 Marinescu 6).

C.F.R. TIMIȘOARA : Corec 4 — Pîrvu 6, Mehedinți 6, Bodrojan 6, Bocșa 5, Chimiuc 6, Olaru 6, Floareș 6, Bojin 6, Seceleanu 6 (min. 63 Panici 5), Periat 5.

A arbitrat M. BICA ★★★★★, **ajutat bine la linie de R. Stîncan și E. Martin** (toți din București).

Trofeul Petschowschi (pentru public) : 9.

La tineret-rezerve : C.F.R. Cluj — C.F.R. Timișoara 2—0 (2—0).

Doar 45 de minute de emoții...

A sosit însă pauza, clujenii s-au retras în vestiare și au ieșit parcă de acolo cu altă echipă. Ei și-au strîns rîndurile, au accelerat ritmul de joc și, încet-încet, i-au împins pe timișoreni spre propriul careu. Constrînsă la o apărare disperată, echipa timișoreană și-a pierdut cumpătul. Mai ales că, în min. 51, Țegean s-a infiltrat pe partea dreaptă, a centrat ideal și O. Ionescu a reluat splendid în plasă, aducînd egalarea și redînd moralul echipei sale. Linia de mijloc a oaspeților — Chimiuc, Volaru, Seceleanu — s-a prăbușit ca un castel de cărți, iar peste alte cinci minute Corec scotea din nou balonul din plasă. Același neastîmpărat Țegean, după ce își pierduse pe drum adversarii, a centrat, Corec a înlemnit pe linia porții, iar S. Bretan a reluat direct în plasă, asigurînd avantajul echipei sale. Jocul se îndirjește, timișorenii caută că se scutere de acasă lovitură neașteptată, iar Seceleanu e lovit și trimis pe tușă. Dar eforturile oaspeților sînt zadarnice. Ei nu mai reușesc să lege jocul și nici să pună stavilă asalturilor furibunde ale clujenilor. Inevitabil, deci, pică și al treilea gol în poarta lui Corec, gazdă amabilă și... primitoare. Burlacu șarjează pe partea dreaptă, trimite balonul în careu, iar Fanea, venit din urmă, reia cu capul, zguduind iarăși plasa timișoreană. Oaspeții încearcă o contralovitură, dar, pe rînd, Volaru și Periat ratează. În min. 83, Pîrvu execută foarte puternic o lovitură de la 20 m., dar Mărculescu blochează. Cu 2 minute înainte de sfîrșit, Floareș scapă în careu și e faultat clar de Cojocaru. Arbitrul acordă fără ezitare penalty. Panici execută însă defectuos și Mărculescu respinge cu ușurință. Clujenii obțin o victorie meritată, pe care oaspeții au pus-o în cumpănă numai în prima repriză.

George MIHALACHE

LOTO—PRONOSPORT

ASA ARATĂ O VARIANTĂ CU 13 REZULTATE EXACTE LA CONCURSUL PRONOSPORT NR. 18, ETAPA DIN 2 MAI 1971

I. Petrolul — Farul X
II. Politehnica Iași — Steaua 1
III. U.T. Arad — Steagul roșu 1
IV. Dinamo — F.C. Argeș 1
V. Jiul — „U" Cluj X
VI. „U" Craiova — Rapid 1
VII C.F.R. Cluj — C.F.R. Tim. 1
VIII. Politehnica Gl. — F.C. Gl. 1
IX. Progresul Br. — Portul 1
X. Gloria Bistrița — C.S.M. Reșița 1
XI. Olimpia Ord. — U.M. Tim. 1
XII. Electroputere Cv. — C.S.M. Sibiu 1
XIII. Corvinul — Minerul Anina 1

Fond de premii 434 513 lei din care 27 463 lei report categ. I.
Plata premiilor la acest concurs se va face astfel : în Capitală de la 7 mai 1971 pînă la 16 iunie 1971, în țară de la 11 mai 1971 pînă la 16 iunie 1971.

LOTO

NUMERELE EXTRASE LA TRAGEREA DIN 30 APRILIE 1971 :

FOND GENERAL DE PREMII : 1 269 645 lei

Extragerea I : 85 78 90 87 53 37 62 19 66
FOND DE PREMII : 618 296 lei.
Extragerea a II-a : 75 83 82 31 63 15 34
FOND DE PREMII : 651 349 lei.
Plata premiilor va începe în Capitală de la 8 mai pînă la 14 iunie 1971 ; în țară de la 12 mai pînă la 14 iunie 1971 inclusiv.

Rubrică redactată de LOTO PRONOSPORT

LA BALCANIADA DE BOX

7 PUGILIŞTI ROMÂNI ÎN FINALE ŞI NICI UN ÎNVINGĂTOR!

TITOGRAD, 2 (prin telefon, de la trimisul nostru special)

După începutul mai timid pe care l-au avut boxerii români participanți la cea de-a IX-a ediție a Balcaniadei, la care călătoria obositoare a avut o mare contribuție, în reuniunile următoare evoluțiile pugiliștilor noștri au cunoscut o frumoasă ascendență. În cea de-a doua semifinală, alți doi dintre ei au terminat partidele învingători, Eugen Gorea și Alexandru Popa. Printr-un box apreciat de spectatori, ei au întrecut comod la puncte pe Gelegen (Turcia) și, respectiv, pe Ikonomakos (Grecia). În acest fel, echipa României s-a prezentat în ziua finalelor cu 7 sportivi, ceea ce, trebuie să recunoaștem este o performanță meritorie, avînd în vedere faptul că am avut în întreceri boxeri tineri fără o experiență competițională internațională. În finale, au urcat treptele ringului în afara celor 7 boxeri români, 6 iugoslavi, 4 bulgari, 4 turci și un grec.

Primii au început disputa **Drăgan** și **Dogru** (Turcia), la categoria semimuscă. Odată cu apariția lor în ring, o ploaie de vară a început să însoțească întrecerile Balcaniadei. Prima repriză a aparținut clar boxerului nostru, care cu croșee de dreapta la figură, dublate cu altele de stînga la stomac a obținut avantaj. În rundul 2, Dogru a început să pumnteze cu directe de dreapta, iar arbitrul bulgar Ganev, să-l atenționeze pe Drăgan pentru atacuri periculoase cu capul. Ultimele trei minute aveau să-l decidă pe cîștigător. După un minut, Drăgan a primit avertismentul care se întrevedea și astfel Dogru, mai lucid, a obținut o victorie meritată. Cat. muscă: **Milosavlevici** (Iugoslavia) b.p. **Grumov** (Bulgaria); cat. cocoș: **Bahtjarevici** (Iugoslavia) b.p. **Solomos** (Grecia).

În cadrul categoriei pană au intrat pe ring **E. Gorea** și **Kuncev** (Bulgaria). Ambii pugiliști, stiliști prin excelență, s-au angajat într-o luptă plăcută, cu frumoase schimburi de lovituri. Meciul a continuat în aceeași alură pînă în repriza secundă cînd, la un clinci, lui Gorea i s-a deschis arcada. Tot în acest rund, arbitrul iugoslav Gagin i-a dat lui Gorea un avertisment pentru țineri... imaginare. Ultimele trei minute au fost echilibrate, dar avertismentul a hotărît victoria lui Kuncev. La semiușoară, **Tatar** (Turcia) și **Stanef** au oferit un meci electrizant. Încă din primele secunde, fiecare a încercat să se impună. Stanef a atacat cu mult curaj, dar tehnica superioară a lui Tatar i-a adus acestuia un ușor avantaj. Repriza secundă a avut același aspect. În ultimul rund, românul a fost deosebit de activ, a plasat cîteva croșee excelente, care l-au incomodat vizibil pe vicecampionul european, dar sfîrșitul meciului era prea aproape și Tatar a obținut victoria.

La ușoară, **Zvonko Vujin** (Iugoslavia) și juniorul român **Sandu Mihalcea** s-au înfruntat fără nici un fel de menajamente. Sandu a evitat cu măiestrie, în primele două runduri, schimburile dure propuse de boxerul iugoslav. După 6 minute de luptă, era greu de prevăzut un cîștigător. În ultima repriză, Vujin și-a reamintit că are o carte de vizită apreciabilă, a atacat dezlănțuit, a plasat cîteva laterale la care românul n-a rămas dator, dar impresia că Vujin a convins pe arbitri să-i acorde acestuia victoria. În meciul cu turcul **Sandal**, **Alexandru Popa** a fost trimis la podea încă din primele secunde ale luptei. La reluare, o nouă serie a adversarului i-a obligat pe antrenorii noștri să ceară abandonul lui Popa.

Categoria semigrea avea să aducă o nouă medalie de aur pentru pugiliștii iugoslavi prin **Panlov**, care a cîștigat prin neprezentarea boxerului român **Mișu Banu** (oprit de medic să boxeze, datorită arcadei sparte în primul meci).

La grea, ultima speranță a românilor să obțină o medalie de aur a fost spulberată de **Ilie Dascălu**. El a început bine meciul cu iugoslavul **Matejik** și după 3 minute de luptă avea un ușor avantaj. În reprizele a doua și a treia, Matejik a oprit cu directe precise de stînga fiecare atac dezorientat al boxerului nostru. În asemenea condiții, bineînțeles, victoria i-a revenit pugilistului iugoslav.

La sfîrșitul acestei competiții, clasamentul pe medalii se prezintă astfel: locul 1. **Iugoslavia**: 6 medalii de aur, 5 de bronz; 2. **Turcia**: 3 aur, 1 argint, 7 bronz; 3. **Bulgaria**: 2 aur, 2 argint, 6 bronz; 4. **România**: 7 argint, 1 bronz; 5. **Grecia**: 1 argint, 4 bronz.

Paul IOVAN

Echipa S.U.A. nu participă la C.M. de baschet-feminin

INDIANAPOLIS, 1 (Agerpres). — Echipa feminină de baschet a S.U.A. nu va participa la campionatul mondial programat luna viitoare în Brazilia. Federația americană a anunțat printr-un comunicat că nu are timpul suficient de a mai selecționa formația care să facă deplasarea.

Turneul de baschet de la Sofia

ECHIPA MOSCOVEI PE LOCUL I, VASILE POPA COȘGETER

SOFIA, 2 (prin telefon, de la corespondentul nostru). În ultimele două meciuri ale turneului internațional de baschet masculin, dotat cu „Premiul Sofia", selecționata Romei, făcînd cel mai bun joc al său, a întrecut pe cea a orașului gazdă cu 88—66 (45—39), iar echipa Moscovei pe cea a Havanei cu 82—71 (40—36). Clasamentul final: 1. Moscova, 2. Roma, 3. Sofia, 4. Havana, 5. București, 6. Ankara, 7. Berlin, 8. Varșovia. O comisie specială a întocmit și cîteva clasamente individuale: coșgeter: V. Popa (București), cel mai bun apărător: A. Krikun (Moscova), cel mai bun înaintaș: R. Bariviera (Roma), cel mai tehnic jucător: M. Ceape (Havana).

În general, turneul s-a dovedit deosebit de util pentru verificarea formei a patru dintre echipele care vor fi prezente, peste puțină vreme, la turneele de calificare pentru C.E. Este vorba de formațiile Sofiei, Romei, Ankarei și Bucureștiului, de fapt reprezentativele țărilor respective. Cît privește selecționata Bucureștiului, ea a avut o evoluție inconstantă: excelentă în prima repriză cu Moscova, în a doua repriză cu Berlin și în toată partida cu Ankara; cu mult sub posibilități în confruntările cu Sofia și Varșovia. Baschetbaliștii români (din rîndul cărora au absentat Albu și Georgescu bolnavi) au demonstrat certe calități, dar și serioase lacune în ceea ce privește combativitatea și eficacitatea.

Toma HRISTOV

sportul în lume

În primul tur al Cupei Davis: ROMÂNIA—OLANDA 5—0

SCORURI CATEGORICE ȘI ÎN ALTE ÎNTÎLNIRI

La sfîrșitul săptămînii trecute s-au desfășurat, în mai multe orașe europene, alte întîlniri contînd pentru primul tur al Cupei Davis. Iată, mai jos, rezultatele sosite pînă ieri seară la redacție.

În grupa B a zonei europene, în care este angajată și reprezentativa țării noastre, se cunosc șapte echipe calificate, a opta urmînd să fie desemnată de partida Israel — Norvegia, programată între 6 și 8 mai, la Tel Aviv. Rezultate: la **Perugia**: Italia — Bulgaria 3—0; la **Zagreb**: Iugoslavia — Anglia 3—0 (iugoslavii și-au asigurat calificarea cîștigînd partida de dublu: Franulovici, Iovanovici — Battrick, Matthews 7—5, 5—7, 6—6, 7—5, 6—0); la **Budapesta**: Ungaria — Polonia 3—0 (Gulyas — Nowicki 6—3, 6—3, 2—6, 6—3; Baranyi — Gasiorek 1—6, 6—3, 6—1, 6—4; Baranyi, Machan — Nowicki, Niedzwiedzki 6—4, 6—4, 6—2); la **Mondorf**: Luxemburg — Monaco 3—0.

O singură echipă este calificată, după două zile de joc, în grupa A: Portugalia conduce cu 3—0 în fața Turciei. În alte două întîlniri: la **Cairo**: Cehoslovacia — R.A.U. 2—0 (Kodes — Mahmoud 6—2, 6—4, 6—1; Pala — Sombol 6—2, 6—1, 7—5); la **Atena**: Belgia — Grecia 2—1 (Drossart — Kalogheropoulos 2—6, 6—2, 4—6, 6—4, 3—6; Hombergen — Gavrilidis 6—1, 6—2, 3—6, 6—3; Hombergen, Drossart — Kalogheropoulos, Gavrilidis 7—5, 6—3, 6—3).

(Urmare din pag. 1)

prea multe semne de întrebare. Bucureștenii au venit însă pentru a vedea tenis, fiind dornici de această reîntîlnire cu marii noștri campioni ai rachetei, **Ilie Năstase** și **Ion Țiriac**. Vremea frumoasă a contribuit și ea la reușita unui spectacol care s-a ridicat adesea la un bun nivel. Fără a uita și replica surprinzător de activă a tinerilor jucători olandezi care și-au apărat șansele cu multă ardoare.

Chiar din partida inaugurală, opunînd pe **Ion Țiriac** lui **Fred Hemmes**, s-a putut vedea că vom asista la jocuri frumoase. Campionul olandez a început cu mult curaj, reușind să conducă din primul set: 2—1, 4—1! Țiriac se pune însă curînd pe picioare, servește mai bine și egalează fără dificultate deosebită. La 5—4, setul părea încheiat, dar — cu un break neașteptat — Hemmes izbutește să prelungească lupta. A fost singurul long-set al după-amiezii de vineri. Țiriac cîștigă cele două ghemuri consecutiv, iar în următoarele seturi el se distanțează cu brio.

Apariția lui **Ilie Năstase** a răsplătit toate așteptările. Liderul Marelui Premiu F.I.L.T. ne-a demonstrat ceva din excepționala sa măiestrie, lovituri finalizate cu mare finețe și acea vervă inimitabilă care îl face admirat pretutindeni în lume. Evoluția scorului în partida cu **Jan Hordyk** nu prezintă interes, fiindu-i aproape în permanență la discreție. Faze de mare spectacol, o suită de servicii imparabile, voleuri necruțătoare, schimbări de direcție de ultim moment, iată atuurile lui Năstase, ce vor rămîne mai mult în memoria spectatorilor decît cifrele de scor.

Sîmbătă, în după amiaza rezervată partidei de dublu, tribunele au fost din nou pline. Campionii de la Roland Garros au făcut dovada marii maturități tactice, dovedind o cunoaștere perfectă a secretelor jocului „în doi". Valoarea modestă a adversarilor nu i-a obligat totuși pe **Țiriac** și **Năstase** să se întrebuințeze în mod deosebit. De aceea, probabil, ritmul jocului a fost adesea lent, voleurile mai puțin aspre, iar incisivitatea lui Năstase uneori diminuată. Aceasta însă nu a influențat calitatea spectacolului. Din cei patru tenismeni în acțiune, Țiriac ni s-a părut cel mai stăpîn pe joc. Și totuși, pe serviciul său — la 6—6 în setul trei — după șase egalități disputate acerb, olandezii reușesc să facă breșa spre singurul lor set cîștigat. Finalul însă aparține fără echivoc românilor, care își pun de nenumărate ori în valoare excelentele lor calități de dubleuri. La capătul a două zile de joc, scorul general urcă la 3—0, certificînd calificarea echipei noastre în turul următor al competiției.

Meciurile de duminică, deși lipsite propriu-zis de miză, au fost însă din nou agreabile spectacole de urmărit. **Ion Țiriac** a dorit parcă să-și facă un util test de eficacitate, insistînd fără menajamente la fiecare minge returnată de **Jan Hordyk**. Olandezul, dominat net, n-a reușit să smulgă decît un ghem de fiecare set. Ultima apariție a lui **Ilie Năstase**, împotriva lui **Fred Hemmes**, a definitivat apoi o victorie ușor de întrevăzut. Deși în setul al treilea primul nostru tenisman slăbise vizibil alura, lui nu i-a fost dificil să remonteze de la 0—2 și de la un serviciu pierdut (3—3) pentru a cîștiga în timp util, fără prelungiri.

Ca o concluzie la această evidentă demonstrație de forță a echipei României, am spune doar că tenismenii noștri au toate motivele să privească cu încredere viitoarele lor evoluții în întrecerile pentru „Salatiera de argint". În paranteză, se poate sublinia și forma bună a primului nostru echipier de rezervă, **Petre Mărmureanu**, care a făcut și el un galop de sănătate în fața speranței olandeze, **Louk Sanders**: 6—1, 6—2. Pînă în fazele superioare ale competiției, un asemenea team nu trebuie să aibă emoții.

Pentru moment, lotul Davis-coupmenilor noștri se desparte. **Ilie Năstase** și **Ion Țiriac** pleacă azi spre Madrid, pentru a lua parte la open-ul din capitala Spaniei, iar **Petre Mărmureanu** și **Sever Dron** evoluează, acasă, în cadrul concursului de selecție.

REZULTATE

Vineri: **Țiriac — Hemmes 7—5, 6—1, 6—3; Năstase — Hordyk 6—2, 6—2, 6—3.**

Simbătă: **Țiriac, Năstase — Hemmes, Hordyk 6—2, 6—3, 6—8, 6—2.**

Duminică: **Țiriac — Hordyk 6—1, 6—1, 6—1; Năstase — Hemmes 6—0, 6—2, 6—4.**

De azi, la Progresul

TURNEU DE SELECȚIE PENTRU LOCUL 4 ÎN ECHIPA ROMÂNIEI

În vederea viitoarelor întîlniri ale reprezentativei României în Cupa Davis, astăzi începe la arena Progresul un turneu de selecție pentru jucătorul nr. 4. Concurează **Sever Dron, Viorel Marcu, Dumitru Hărădău, Sever Mureșan, Iosif Kerekeș** și **Petre Mărmureanu** (în afară de concurs). Meciurile au loc zilnic, de la ora 15, pînă duminică inclusiv. Competiția se desfășoară după formula „cel mai bun din 3 seturi".

Jocurile se anunță extrem de interesante, turneul reunind cîteva dintre rachetele noastre fruntașe.

CAMPIONII ȘI-AU PĂSTRAT TITLURILE

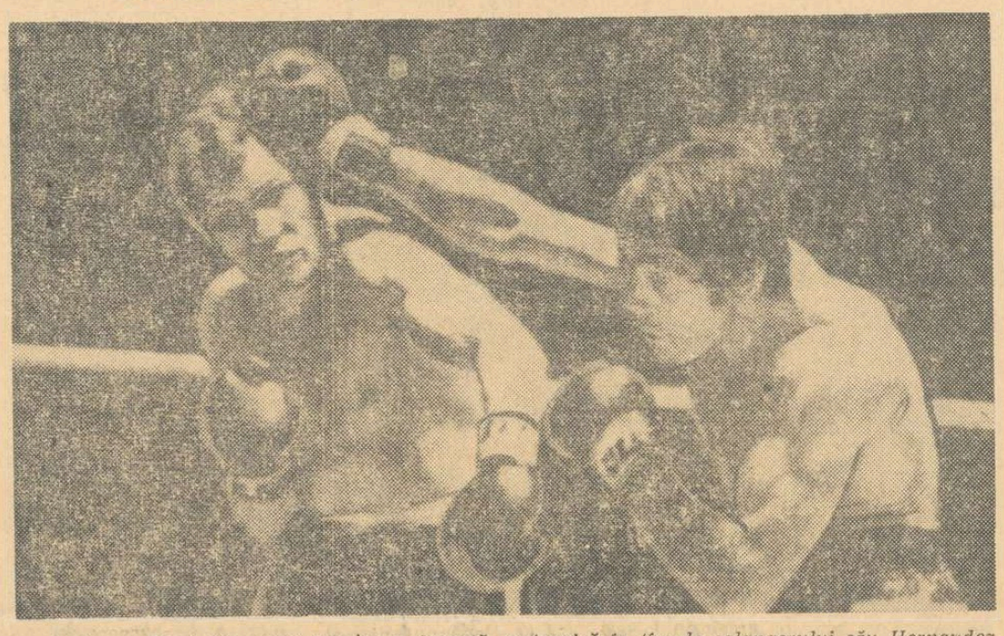

Italianul Bossi (dreapta) trimite o dreaptă puternică în tîmpla șalangerului său Hernandez
Telefoto: A. P. — AGERPRES

La sfîrșitul săptămînii care s-a încheiat, agenda pugilistică a consemnat două întîlniri pentru titluri mondiale. La Madrid, în Palatul sporturilor, italianul Carmelo Bossi și-a apărat cu succes titlul de campion al lumii la categoria mijlocie-junior în fața spaniolului Jose Hernandez, pe care l-a învins la puncte.

La Manilla, campionul mondial la categoria muscă, filipinezul Erbito Salvarria, și-a păstrat și el titlul învingînd la puncte, în 15 reprize, pe japonezul Susmu Hanagata. Decizia i-a fost acordată în unanimitate.

AL TREILEA JOC DINTRE ECHIPELE FEMININE DE HANDBAL ALE ROMÂNIEI ȘI UNIUNII SOVIETICE, LA VIENA!

Printr-o telegramă sosită vineri, Biroul Federației Internaționale de Handbal a anunțat forul nostru de specialitate că a treia partidă, pentru calificarea în turneul final al C.M., dintre selecționatele feminine ale României și Uniunii Sovietice, va avea **loc la Viena, în seara zilei de 9 mai.** Cu același prilej au fost anunțați și cei doi arbitri: **Haase Karlsson** și **Leif Olsson**, ambii din Suedia, care recent au condus la Dortmund, finala C.C.E. dintre Steaua și VfL Gummersbach.

Reamintim cititorilor că în prima partidă (20 aprilie la Tbilisi) victoria a revenit handbalistelor sovietice cu 14—11, iar în meciul retur (27 aprilie la Cluj) rezultatul a fost favorabil selecționatei române tot la o diferență de 3 goluri: 13—10.

SABRERII CLUBULUI STEAUA PE LOCUL IV ÎN CUPA EUROPEI

Pentru a 5-a oară, T.S.K.A. Moscova a cucerit Cupa Europei la sabie, competiție găzduită la sfîrșitul săptămînii trecute de Sala sporturilor din Budapesta. Sabrerii sovietici au întrecut în turul final pa Honved Budapesta cu 9—2 și pe Vasas Budapesta cu 9—5.

Trăgătorii clubului Steaua au făcut parte din grupa preliminară împreună cu Honved de care au fost învinși cu 9—2, cu V. S. Praga pe care au întrecut-o cu 11—5 și cu C.S.U. Napoli de care au dispus cu 11—5. Clasată pe locul II (în grupa preliminară) Steaua s-a calificat, în grupa care și-a disputat locurile 4—6. Întrecînd pe O.F.C. Bonn cu 9—7 și pe Akademik Sofia cu 9—3, sabrerii români au terminat competiția pe un onorabil loc IV.

Iată clasamentul Cupei Europei: 1. T.S.K.A. — Moscova; 2. Vasas — Budapesta; 3. Honved Budapesta; 4. **Steaua — București**; 5. Akademik Sofia; 6. O.F.C. Bonn.

LOTUL MAGHIAR PENTRU „CURSA PĂCII"

BUDAPESTA, 1 (Agerpres). — Federația maghiară de ciclism a stabilit lotul care va participa la „Cursa Păcii": I. Gera, G. Rajnai, I. Hirt, D. Szementhi, J. Sipos, J. Pettermann, F. Keseru și J. Fülöp.

INTER—CAMPIOANĂ VIRTUALĂ A ITALIEI LA FOTBAL

ITALIA: ETAPĂ COMPLETĂ

După victoria repurtată, ieri, în campionatul Italiei de Inter în fața formației Foggia (5—0) și înfrîngerea formației Milan (2—3 cu Bologna), Internazionale este campioană virtuală. Etapa de ieri s-a desfășurat normal, cu toate că ea a fost pe punctul de a se amîna din cauza grevei anunțate de fotbaliști în cursul săptămînii. În ultima clipă s-a ajuns la o înțelegere între cluburi și jucători iar partidele s-au desfășurat conform programului. Iată rezultatele și autorii golurilor: **Bologna — Milan 3—2** (Fedele — autogol, Rosato și Savoldi, respectiv Villa — 2); **Cagliari — Napoli 1—1** (Riva, respectiv Ghio); **Catania — Verona 0—1** (Cherubini — autogol), **Internazionale — Fogia 5—0** (Boninsegna, Jair 2, Mazzola, Facchetti); **Juventus — Sampdoria 3—1** (Sabatini — autogol, Anastasi, Bettega, respectiv Sabatini); **Lanerosi Vicenza — Fiorentina 0—1** (Vitali); **Roma — Torino 1—1** (Zigoni, respectiv Petrini); **Varese — Lazio 2—1** (Tamborini 2, ambele din penalty, respectiv Chinaglia tot din 11 m.). Primele clasate cu două etape înaintea terminării campionatului:

1. Inter	28	19	6	3	47—23	44
2. Milan	28	14	11	3	50—24	39
3. Napoli	28	14	9	5	30—18	37
4. Juventus	28	11	11	6	40—29	33
5. Bologna	28	9	14	5	29—21	32

IUGOSLAVIA: STEAUA ROȘIE ÎNVINSĂ CU 4—1!

Campionatul iugoslav a programat în etapa a 25-a două derbyuri. Cel de la Belgrad, între Partizan și O.F.K., terminat nedecis cu 0—0 și cel de la Ljubljana unde echipa Olimpija a reușit să o învingă pe Dinamo Zagreb cu 1—0. Steaua roșie Belgrad, după șocul din C.C.E., a pierdut pe teren propriu în fața lui Zeleznicear cu 1—4. Celelalte rezultate: Maribor — Vojvodina 2—0, Sarajevo — Trvenka 2—0, Celik — Radniciki (N) 2—0, Hajduk — Sloboda 0—0, Bor — Radniciki (K) 1—0, Borac — Velej 3—7. Primele clasate:

1. Hajduk	25	11	11	3	37—21	33
2. Partizan	25	13	7	5	31—17	33
3. Dinamo	25	12	7	6	37—21	31
4. Zeleznicear	25	12	7	6	35—25	31

ANGLIA: LEEDS SAU ARSENAL?

Sîmbătă s-a disputat ultima etapă a campionatului Angliei dar campioana nu se cunoaște, încă, deoarece mai sînt cîteva partide restante, dintre care una hotărîtoare pentru cîștigarea titlului. Este vorba de meciul dintre Arsenal și Tottenham, programat pe terenul ultimei, dar tot la Londra, așa că avantajul de gazdă aproape că nu contează, pentru că Arsenal este tot din Londra. Arsenal poate cuceri titlul, însă numai în caz de victorie, deoarece la scor egal, Leeds are un golaveraj mai bun. În etapa de sîmbătă, Leeds a învins cu 2—0 pe Nottingham, în timp ce Arsenal a dispus cu 1—0 de Stoke City. Iată celelalte rezultate: Blackpool — Manchester United 1—1, Coventry City — Newcastle United 2—0, Crystal Palace — F.C. Everton 2—0, Derby Country — West Bromwich Albion 2—0, Ipswich Town — Chelsea 0—0, Liverpool — Southampton 1—0, Manchester City — Tottenham Hotspur, 0—1, West Ham United — Huddersfiled Town 0—1, Wolverhampton Wanderers — Burnley 1—0. Primele clasate:

1. Leeds	42	27	10	5	72—30	64
2. Arsenal	41	28	7	6	70—29	63
3. Wolverhampton	42	22	8	12	64—54	52
4. Liverpool	42	17	17	8	42—24	51

Din prima ligă au retrogradat Blackpool și Burnley și în locul lor au promovat Leicester City și Sheffield United.

R. F. A GERMANIEI: LUPTA PENTRU TITLU CONTINUĂ

Lupta pentru primul loc în campionatul vest-german este încă deschisă între Borussia Mönchengladbach și Bayern München. Sîmbătă, ambele au cîștigat. Borussia a dispus cu 1—0 de Duisburg, iar Bayern a învins pe Rot Weiss Oberhausen cu 4—2. Celelalte rezultate: Borussia Dortmund — Kickers Offenbach 1—1, Rot Weiss Essen — Herta 0—3, Hamburger SV — Eintr. Braunschweig 2—1, Arm. Bielfeld — F. C. Köln 1—0, Eintr. Frankfurt — VfB Stuttgart 1—0. Primele clasate:

1. Mönchangladbach	28	16	9	3	60—25	41
2. B. München	27	14	9	4	56—30	37
3. Hertha	29	14	8	7	52—35	36
4. Braunschweig	29	14	6	9	47—31	34

ÎN PRELIMINARIILE OLIMPICE: R.D.G. — ITALIA 4—0

La Dresda, în fața a 30 000 de spectatori, s-a desfășurat prima întîlnire din preliminariile olimpice dintre reprezentativa R. D. Germane și echipa olimpică a Italiei. Victoria a revenit gazdelor cu 4—0 (3—0), prin golurile marcate de **Kreische, Frenzel, Sammer** și **Peter Ducke**. Arbitrul suedez Loew a condus echipele:

R.D.G.: Roy — Strempel, Sammer, Weise, Ganzera, Schlutter, Stein (Dörner), Kreische, Frenzel, Peter Ducke, Vogel (Richter).

ITALIA: Bordon — Bertini, Oriali, Cuccureddu, Cattaneo, Martinelli, Inselvini, Biondi (Doldi), Landini, Magherini, Reif.

Returul va avea loc la 2 iunie.

ALTE REZULTATE

● La Kiev s-a disputat meciul dintre echipa olimpică a U.R.S.S. și selecționata de tineret a Bulgariei. Fotbaliștii sovietici au obținut victoria cu 2—0 (0—0) prin golurile marcate de Avrutki (min. 54) și Șalimov (min. 81).

Fază din meciul R. D. Germană — Italia 4—0, din preliminariile olimpice, desfășurat sîmbătă la Dresda: Bordon respinge mingea expediată cu capul de Stein.
Telefcto: A. P. — AGERPRES

AUSTRALIENCELE GOULD ȘI MORAS — NOI RECORDURI MONDIALE LA LONDRA

Marele concurs internațional de înot desfășurat timp de două zile în piscina Crystal Palace din Londra a fost dominat de excepționala evoluție a craulistelor din Australia. Tînăra **Shane Gould** a egalat (58,9) mai întîi recordul lumii la 100 m deținut din 1964 de compatrioata sa Dawn Fraser, pentru ca în ziua următoare să corecteze recordul mondial la 200 m în 2:06,5

Femei — 100 m liber: Gould 58,9, Wetzko (R.D.G.) 60,7, K. Moras 60,9; 200 m liber: Gould 2:06,5; 400 m liber: K. Moras 4:22,6, Gould 4:24,8; 800 m liber: K. Moras 9:05,0, D. Meyer (S.U.A.) 9:37,5; 100 m bras: G. Stepanova (U.R.S.S.) 1:15,4, Grebenikova (U.R.S.S.) 1:15,8; 200 m bras: Stepanova 2:42,5, Grebenikova 2:43,0; 100 m delfin: A. Jones (S.U.A.) 64,7, S. Funch (Australia) 65,9; 200 m delfin: L. Colella (S.U.A) 2:21,9, Jones 2:22,0, Lindner (R.D.G.) 2:22,5; 100 m spate: S. Atwood (S.U.A.) 66,7; 200 m spate: Atwood 2:22,9; 400 m mixt: Atwood 5:14,9, Moras 5:15,1.

Bărbați — 400 m liber: Windeatt (Australia) 4:07,0 (rec.), Kinsella (S.U.A.) 4:07,3; 1 500 m liber: Kinsella 16:03,1, Windeatt 16:06,0 (rec.); 200 m bras: R. Colella (S.U.A.) 2:27,5; 100 m delfin: Wales (S.U.A.) 56,9; 100 m spate: Matthes (R.D.G.) 59,2, Stamm (S.U.A.) 59,9; 200 m spate: Matthes 2:08,2, Stamm 2:09,8; 200 m mixt: R. Colella 2:13,3, Stamm 2:14,4.

ELVEȚIA—GRECIA 90—89 (!) ÎN PRELIMINARIILE C.E. DE BASCHET

A început turneul preliminar masculin de baschet pentru campionatul european de la Le Mans. În prima zi au fost înregistrate următoarele rezultate tehnice: Cehoslovacia — Scoția 111—50 (42—24); Elveția — Grecia 90—89 (43—37) — mare surpriză. În ziua a doua a turneului s-au întîlnit selecționatele Cehoslovaciei și Greciei. Baschetbaliștii cehoslovaci au obținut o victorie la limită, cu scorul de 75—73 (40—36). Într-un alt meci, Franța a surclasat cu 123—62 (54—24) formația Elveției.

TELEX • TELEX • TELEX • TELEX

Sprinterul francez Alain Sarteur a egalat la Paris recordul european în proba de 100 m, cu 10,0. Performanța sa nu va putea fi însă omologată, (a bătut vîntul cu 4 m pe sec.).

■

La Belgrad a început tradiționalul turneu de baschet masculin organizat de Televiziunea iugoslavă. În partida „vedetă" din prima zi Iugoslavia a întrecut Italia cu 82—79 (40—34). Într-un alt joc, echipa U.R.S.S. a învins cu 92—81 (45—45) o selecționată iugoslavă.

■

În prima cursă de 5 000 m din cariera sa, desfășurată la Quantico (Virginia), americanul Martin Likuori a terminat învingător cu 13 : 52,4.

În concursul feminin Patty Johnson a cîștigat 100 mg în 13,3 (record S.U.A. egalat), iar Iris Davis a învins pe 100 m cu 11,4.

■

Finala probei de simplu bărbați din cadrul campionatelor internaționale de tenis ale orașului Paris se va disputa între Stan Smith (S.U.A.) și Fr. Jauffret (Franța). În semifinale, Smith l-a eliminat cu 6—2, 5—7, 6—2, 6—4 pe francezul Pierre Barthes, iar Jauffret l-a învins cu 1—6, 6—2, 4—6, 6—3, 6—0 pe compatriotul său Michel Leclerc

■

În turneul de șah de la Vrnjacka Banja, după 14 runde, în fruntea clasamentului se află iugoslavul Ljubojevici cu 10 p urmat de Vaganian (U.R.S.S.) 9½ (1) și Stein (U.R.S.S.) 8 p și două partide întrerupte.

■

Fostul șalanger la titlul mondial, boxerul american de culoare Ernie Terrell (cat. grea) a susținut un meci amical la Cleveland cu Vic Brown. Terrell a obținut decizia la puncte, după 10 reprize.

■

În concursul internațional de atletism de la Varșovia, poloneza Ewa Gryziecka (22 de ani) a stabilit un nou **record al** țării sale la aruncarea sulițe: 62,20 m. Pe locul secund s-a clasat compatrioata sa Daniela Jaworska cu 61,18 m. Foarte disputată a fost cursa de 10 000 m, în care victoria a revenit englezului Jack Lane, în 28 : 24,4. L-au urmat: Arese — 28 : 27,0 (nou record al Italiei), maghiarul Mecser — 28 : 27,2 și Legowski — 28 : 34,6 (nou record al Poloniei).

■

În turul ciclist al Spaniei, după două etape conduce, în clasamentul general individual, olandezul Rene Pijnen, urmat de spaniolii Perurena — la 3 sec, Lasa — la 4 s, Linares — la 6 s, Ocana — la 8 s, belgianul Bracke — la 9 s etc. Francezul Poulidor se află pe locul 14, la 14 s de lider.

■

La Tel Aviv, cu prilejul unui concurs internațional de atletism, etiopianul Johannes Mohamed a realizat o mare surpriză în proba de 3 000 m pe care a cîștigat-o întrecîndu-l pe Kipchoge Keino, deținătorul recordului mondial. El a parcurs distanța în 8 : 09,3. Keino a declarat că în timpul cursei a suferit o întindere musculară. Proba de aruncarea discului a revenit suedezului Riki Bruch, cu 63,54 m.

Redacția și administrația: str. Vasile Conta nr. 16; telefoane: centrală 11 10 05, secția corespondenți 11.51.09, interurban 72 și 286; telex: sportul m buc. 180, Tiparul „I.P. Informația", București 40368

PROLETARI DIN TOATE ȚĂRILE, UNIȚI-VĂ!

sportul

ZIAR AL CONSILIULUI NAȚIONAL PENTRU EDUCAȚIE FIZICĂ ȘI SPORT

ANUL XXVI — Nr. 1249 (6683) | 4 PAGINI 30 BANI | Marți 4 mai 1971

EVOCĂRI (10)

SEMICENTENARUL NOILOR DESTINE

EDUCAȚIA FIZICĂ ȘI SPORTUL, PROBLEMĂ DE STAT

Profundele schimbări intervenite în viața poporului nostru, care au marcat încheierea etapei desăvîrșirii revoluției burghezo-democratice și trecerea la revoluția socialistă, au creat noi condiții și pentru dezvoltarea mișcării de educație fizică și sport.

Votarea de către Marea Adunare Națională, în aprilie 1948, a Constituției Republicii Populare Române, a consfințit educației fizice **„dreptul de a fi o problemă de stat. La țară nouă, constituție nouă și drepturi noi"** („Sportul popular" din 19 aprilie 1948).

Eforturile depuse pentru angrenarea tineretului în practicarea sportului erau oglindite de prezența în competițiile de masă ale anului 1948 a nu mai puțin de 807.678 participanți. Sportul de performanță cunoștea o perioadă de înflorire, numărul bazelor sportive reconstruite și ridicate după 23 August 1944 era în continuă creștere. Cu toate acestea, mai erau multe de făcut...

Marcînd un moment de seamă, în istoria activității sportive din țara noastră, mărturie concretă a grijii permanente a partidului pentru asigurarea condițiilor de amplificare a acesteia, la 26 iunie 1949 a intrat în vigoare **Hotărîrea asupra problemei stimulării și dezvoltării continue a culturii fizice și sportului.** Măsurile trasate prin această hotărîre concretizau căile pe care trebuia să le urmeze activitatea sportivă în noile condiții social-politice din țara noastră. Pe această linie, înființarea la 9 august 1949 a **Comitetului pentru Cultură Fizică și Sport de pe lîngă Consiliul de Miniștri** a reprezentat începutul unei noi etape de dezvoltare a conducerii, organizării și desfășurării acțiunilor menite să conducă — așa cum se trasa ca sarcină prin hotărîrea partidului — la **„realizarea politicii partidului și guvernului în domeniul culturii fizice și a sportului"**, transformîndu-le într-un **„important mijloc de educație comunistă și patriotică, un factor care să contribuie activ la sănătatea poporului muncitor și la pregătirea tineretului pentru muncă, pentru apărarea patriei".**

În cei opt ani de activitate (1949—1957), C.C.F.S. și-a adus contribuția la angrenarea unui număr sporit de sportivi într-o activitate competițională cu caracter de regularitate, la creșterea nivelului performanțelor, la dezvoltarea bazei materiale a activității de cultură fizică și sport. În această perioadă, **sportul românesc a obținut primele sale medalii olimpice de aur** — la J.O. de la Helsinki 1952 și Melbourne 1956 — **precum și numeroase titluri și recorduri mondiale;** patria noastră a devenit gazda unor importante întîlniri internaționale; pe plan intern trebuie amintită introducerea complexului sportiv G.M.A., a clasificării sportive, creșterea numerică și valorică a cadrelor de antrenori și tehnicieni etc.

Dezvoltarea rapidă a activității sportive a solicitat la un moment dat schimbarea cadrului organizatoric, a obiectivelor de realizat, a mijloacelor și metodelor necesare pentru aceasta. Reliefînd preocuparea permanentă a partidului și guvernului țării pentru problemele specifice acestei activități, la 2 iulie 1957 a apărut **„Hotărîrea Comitetului Central al P.M.R. și a Consiliului de Miniștri al R.P.R. cu privire la reorganizarea mișcării de**

Dorin ȘTEFLEA

(Continuare în pag. a 2-a)

La etapa județeană a Crosului tineretului desfășurat la Cluj, au fost prezenți peste 700 de tineri și tinere, reprezentînd asociații sportive din toate localitățile județului.

În imagine: un instantaneu din proba rezervată fetelor de la categoria 17—19 ani.

„ȘTAFETA SEMICENTENARULUI" ÎNTÎMPINATĂ CU ENTUZIASM DE POPULAȚIA LOCALITĂȚILOR ȚĂRII

Mesajele sportivilor din județele țării, adresate conducerii Partidului, prin care se raportează realizările obținute în anii de la eliberarea patriei, au pornit spre Capitală.

După ce a străbătut orașele Lugoj și Bocșa, „Ștafeta Semicentenarului P.C.R. 1921—1971" a poposit, luni, la Reșița. În „cetatea oțelului", purtătorii mesajului au fost întîmpinați cu multă căldură și entuziasm de locuitorii orașului. Astăzi sportivii își vor continua drumul prin Caransebeș, urmînd să sosească, în cursul dimineții, la Tr. Severin.

De pe traseul nr. 2 al Ștafetei sîntem informați că sportivii, plecați duminică de la Satu Mare, au străbătut localitățile Carei, Săcuieni, sosind, în aceeași zi, la Oradea. După ce au adăugat salutul lor și mulțumirile calde adresate conducerii Partidului, pentru condițiile create, sportivii din orașul de pe Crișul Repede s-au alăturat Ștafetei care, luni dimineață, a sosit la Arad. Astăzi se va da plecarea spre Deva.

Localitățile Dej, Beclean, Cîrlești au fost, rînd pe rînd, puncte de trecere ale ștafetei plecate din Cluj. La Bistrița — unde a sosit luni — Ștafeta a fost primită într-un cadru sărbătoresc de un numeros public.

Dintr-un alt punct al țării, Botoșani, s-a dat duminică plecarea în „Ștafeta Semicentenarului P.C.R. 1921—1971". Sportivii din nordul Moldovei au străbătut mai multe localități, printre care Vlădeni, Suceava, Fălticeni, Tg. Neamț. În centrul orașului Piatra Neamț — unde Ștafeta a sosit luni — erau de față reprezentanți ai organelor de partid și de stat și ai consiliului județean pentru educație fizică și sport. În ziua de 4 mai purtătorii mesajului își vor continua călătoria, străbătînd localitățile Roman și Tg. Frumos, urmînd să sosească la Iași, în aceeași zi.

★

Astăzi se dă plecarea și de pe traseul nr. 5 al Ștafetei, din orașul Constanța urmînd să ia startul un echipaj format din sportivi fruntași. Purtătorii mesajului vor străbate localitățile Medgidia, Tulcea (prima etapă), urmînd ca în ziua de 5 mai să sosească la Galați. În ziua de 6 mai „Ștafeta Semicentenarului P.C.R. 1921—1971" va poposi la Brăila.

Competiții dedicate Semicentenarului

CONCURSURI NAUTICE ÎN DELTA

Lacul Ciuperca a găzduit un atrăgător concurs de caiac-canoe organizat de clubul sportiv Delta din Tulcea. La această întrecere, închinată Semicentenarului, au participat zeci de tineri și tinere, membrii secțiilor nautice **Pescarul și Delta** din localitate, **Răsăritul** Sulina și **Centrul Steaua** din Tulcea. S-au evidențiat echipajele de juniori pregătite de antrenorii **Aftenie Ștefan** (Pescarul Tulcea) și **Constantin Manea** (Delta Murighiol). La întreceri au fost prezenți — ca invitați — campionii olimpici **Ivan Patzaichin** și **Serghei Covaliov.**

Tot în Deltă, la Murighiol, s-a desfășurat un interesant concurs de bărci pescărești. Cursele — rezervate juniorilor — s-au bucurat de o numeroasă asistență, printre specialiști aflîndu-se și antrenorul emerit **Radu Hutan.**

„ZILE SPORTIVE" LA PREDEAL

Cetățeni de diverse virste și profesii au plecat simbătă și duminică la Predeal, pentru a-și petrece zilele de 1 și 2 mai în aerul proaspăt al munților. Pentru acești vizitatori, ca și pentru amatorii de sport din localitate, Comitetul orășenesc U.T.C. a organizat, în colaborare cu C.O.E.F.S., meciuri de fotbal fulger, demonstrații de acrobație aeromodelistică, executate de maestrul sportului Dumitru Ivancea, concurs de atletism, alergări în sac, ștafete cu... ouă în linguri, trasul la frînghie și alte jocuri distractive.

Programul a fost completat cu meciurile de oină din cadrul finalei „Cupei U.G.S.R.".

AZI, LA FLOREASCA, SĂRITORII ÎN ÎNTRECERE

Bazinul Floreasca găzduiește azi, de la ora 15, concursul de sărituri de la trambulină dotat cu „Cupa Semicentenarului". Iau parte cei mai buni sportivi din Capitală, precum și sibianul Ion Ganea și orădeanca Sorana Prelipceanu.

S-a dat startul în finalele campionatelor naționale de box (ediția 42)

Azi, în meci vedetă: Aurel Iliescu–Antoniu Vasile

În meciul-vedetă al galei inaugurale, Pometcu *(dreapta) găsește deschisă garda lui* Giju

Foto: Theo MACARSCHI

- Nedelcea – un învingător contestat
- Se întrevăd semifinale excepționale: Gruiescu – Ivan, Nedelcea – Amăzăroaie, Cuțov – Iacob
- Surpriză la semigreu! Silișteanu învinge pe Constantinescu

Este evidentă preocuparea organizatorilor ediției actuale a campionatelor naționale de box de a asigura competiției condiții excelente de desfășurare. Gongul inaugural al finalelor a găsit patinoarul „23 August" într-o atmosferă sărbătorească, pe care i-au împrumutat-o nu numai soarele galei de matineu ci și glasurile reunite ale masei de spectatori.

matineu

În meciul de debut, campionul muștelor C. Gruiescu (Steaua), și-a apropriat mai greu decît ne așteptam, victoria, N. Cordoș (Dinamo) făcîndu-i multe clipe grele. **C. Gruiescu b.p. N. Cordoș (3—2).** Tot la categoria muscă, stilistul V. Ivan (C.P.M.B.) l-a întîlnit pe tenacele și combativul băcăuan, A. Cojan. Ceea ce a surprins a fost faptul că Ivan a acceptat stilul bătăios al adversarului, pe care l-a învins categoric cu propria sa armă. **V. Ivan b.p. A. Cojan (5—0).** La aceeași categorie, **T. Cerchia (Farul) b.p. Al. Dumbravă (Oțelul Galați),** cu o decizie unanimă. Campionul european al categoriei, C. Ciucă (Steaua), se resimte încă, probabil, după perioada de întrerupere. În meciul cu C. Pop (U.M. Timișoara), deși a obținut victoria, Ciucă a evoluat neconvingător. **C. Ciucă, b.p. C. Pop (5—0).**

Un meci care și-a ținut promisiunea: G. Pometcu (Rapid) — N. Giju (Steaua). Așteptată cu deosebit interes, partida a corespuns în totalitate. Giju a început foarte bine lupta și părea că va obține revanșa. Dar, un atac fulgerător, declanșat de rapidist, l-a surprins nepregătit pe Giju și un croșeu de stînga în bărbie l-a silit să asculte numărătoarea arbitrului. Repriza secundă a fost echilibrată. În ultimul rund, Pometcu a atacat continuu, a punctat mai mult și a obținut o victorie de necontestat. **G. Pometcu b.p. N. Giju (5—0).** Tot la categoria pană, **M. Dumitrașcu (Farul) b.ab. 3 I. Angelescu (C.S.M. Reșița),**

Mihai TRANCA

(Continuare în pag. a 4-a)

După 22 de etape în campionatul diviziei A de fotbal

DINAMO ȘI RAPID DUC TRENA...
...în așteptarea sprintului decisiv

Minutul 51 al partidei de la Cluj. Spectaculosul salt al portarului Corec este inutil. Octavian Ionescu, mai rapid decît portarul timișorean, a expediat balonul în plasă și C.F.R. Cluj a egalat

Foto: Călin CREȚU,

Mai **rar** o etapă atît de... manifest declarată „exclusiv pentru puncte" ca aceasta a 22-a duminică a primului campionat al țării. S-ar putea deduce că fotbalul nostru încearcă să aplice „lecția eficienței" predată invariabil de soccerul britanic, italian sau vest-german. Ipoteza conține, probabil, destul adevăr, multe echipe românești dovedind în joc că au ajuns la concluzia că între „a muri spectaculos, euforic, aplaudat și compătimit" și lupta sobră, riguroasă, adeseori antispectacol pentru minimalizatul (pe nedrept, de către unii) punct de toate zilele — a doua alternativă oferă satisfacții mai consistente. Este adevărat că în lume există excepția fotbalului brazilian de superclasă, care-și poate permite luxul să fie darnic nu numai cu el însuși, dar și cu publicul. El este, însă, s-a văzut, o excepție, pe care o aplauzi și n-o poți (deocamdată) imita. Iată pentru ce, asistînd la lecțiile pragmatice ale fotbalului european (de valoare), înțelegi echipele românești care, nefiind prea darnice cu publicul, se mulțumesc (sau caută) să fie darnice cu ele însele.

Mărginindu-ne, în continuare, la perimetrul strict al campionatului, trebuie să admitem că apropierea scadențelor a neutralizat romantismul pe care-l poți bănui, totuși, la unii dintre antrenorii noștri, înlocuindu-l cu un spirit contabil (legitim).

Acesta fiind **fondul** caracteristic evident al etapei de duminică — lupta pe treptele și pentru treptele clasamentului — vom încerca să interpretăm datele obiective oferite de către competitoare. Exprimînd fidel lupta din polul superior al clasamentu-

Marius POPESCU

(Continuare în pag. a 3-a)

Acolo unde se pregătesc viitorii competitori olimpici

- Liceul central de atletism din Cimpulung — unitate model a atletismului nostru
- Realizări și perspective deosebite
- Cadre de nădejde, atleți cu posibilități remarcabile
- În 7 luni, cît alții în mulți ani
- Un climat de lucru cum s-ar cere peste tot

Ideea nu este nouă! Asemenea licee pe profilul unui sport sînt din ce în ce mai răspîndite peste tot în lume, deoarece s-a ajuns la concluzia că ele reprezintă cel mai bun mijloc de creștere a elementelor talentate în ramura de sport respectivă. Chiar și la noi, în orașul Gh. Gheorghiu-Dej, prima unitate specializată în gimnastică

NICOLAE MARAȘESCU

(Continuare în pag. a 2-a)

Stadionul Liceului de atletism din Cimpulung — în stînga, sala de sport

Foto: N. DRAGOȘ

În derbyul campionatului de atletism pe echipe

C.A.U. a întrecut Steaua

Rezultate din etapa a II-a: **BRAȘOV.** Ploaia căzută în timpul nopții a muiat pista, fapt care a stînjenit evident performanțele. Campioana țării C.A.U. Buc. a obținut victoria în meciul cu Steaua 158—149 făcînd un pas important către cucerirea, pentru a treia oară consecutiv, a titlului republican. În celelalte meciuri: CAU — Brașov 195—103 și Steaua — Brașov 198—110. Bărbați: 200 m: **Stan (CAU)** 22,0; 800 m: **Damschin** (S) 1:52,6; 5000 m: **Andreica** (S) 15:13,0; 10 km marș: **Stan** (S) 46:05,6; 400 mg: **Tănăsescu** (S) 55,2; disc: **Naghi** (S) 55,60 ciocan: **Siscovici** (CAU) 58,10; lungime: **Corbu** (S) 7,34; prăjină: **Astafei** (S) 4,30; femei: 200 m: **S. Anghelescu** (CAU) 25,6; 800 m: **El. Baciu** (CAU) 2:12,6; 100 mg: **El. Mîrza** (CAU) 14,6; înălțime: **I. Bokor** (CAU) 1,62; greutate: **C. Ionescu** (S) 15,10; suliță: **A. Zirbo** (CAU) 44,90. **C. CRUIA — coresp.**

TIMIȘOARA. Rezultate: Rapid — Timiș 165—124, Rapid — Cluj 159—134, Cluj — Timiș 153 — 134. Cîștigătorii probelor: femei: 200 m: **Bădescu** (R) 25,9; 800 m: **V. Ban** (T) 2:15,2; înălțime: **Bonci** (R) 1,73; 100 mg: **Nedelcu** (C) 15,2; greutate: **Illy** (T) 13,46; suliță: **Becker** (T) 51,76; bărbați: 200 m: **Puiu** (R) 21,9; 800 m: **Gedeon** (C) 1:55,6; 5000 m: **Cefan** (R) 14:47,0; 400 mg: **Rățoi** (R) 53,4; 10 km marș: **Rinceanu** (R) 48:27,0; lungime: **Jurcă** (R) 7,56; prăjină: **Bogdan** (C) 4,20; disc: **Socol** (C) 48, 22; ciocan: **Musat** (R) 56,82 m. **Em. GROZESCU — coresp.**

BUCUREȘTI. Citeva rezultate (celelalte le vom publica în numărul de mîine) de la triunghiularul S.S.A. — Dinamo — Metalul. Femei: 200 m: **Goth** (M) 24,9; 800 m: **M. Puică** (D) 2:13,2; 100 m: **Enescu** (M) 14,5; suliță: **Stancu** (D) 52,40; bărbați: 200 m: **Dulgheru** (D) 21,6; 800 m: **Ungureanu** (D) 1:51,5; **Ghipu** (M) 1:52,6 — rec. juniori II; 400 mg: **Nemeș** (D) 53,8; 10 km marș: **Caraiosifoglu** (D) 47:03,0; ciocan: **Costache** (D) 60,64 m.

D. NEMȚEANU (C.S. Brăila) – ÎNVINGĂTOR ÎN „CUPA METALUL" LA CICLISM

PLOIEȘTI, 3 (prin telefon de la trimisul nostru). Etapa a doua desfășurată pe 20 de km contratimp individual a triat serios pretendenții la primele locuri. D. Nemțeanu a cîștigat întrecerea, parcurgînd distanța în 40:03 (media orară 41,950 km), urmat de M. Rîndașu (Metalul Plopeni) la 4 s. și E. Rusu (Dinamo) la 11 s.

După amiază, pe un circuit în centrul orașului Ploiești, concurenții au oferit un spectacol dinamic. Etapa a fost cîștigată de M. Krejci (Dukla Brn), urmat de M. Nekwapil (Dukla Brno) și N. Gavrilă (Steaua). Cele mai bune punctaje la sprinturile intermediare le-au obținut Krejci —20 p; N. Gavrilă — 16 p și M. Nekwapil — 14 p.

CLASAMENTELE GENERALE: individual — 1. D. Nemțeanu, 2. M. Rîndașu la 9 s., 3. E. RUSU la 21 s, 4. Krejci la 29 s, 5. Nekwapil la 30 s; **echipe:** 1. Metalul Plopeni, 2. Dukla Brno, 3. Dinamo, 4. Steaua.

Emil IENCEC

Expoziția cu cele mai valoroase trofee de vînătoare

În organizarea **Asociației generale a vînătorilor și pescarilor sportivi din România** s-a deschis o expoziție de vînătoare. Sînt prezentate cele mai valoroase trofee de vînătoare din țara noastră. Expoziția, găzduită în pavilionul N din cadrul complexului expozițional din piața Scînteii, este deschisă zilnic (pînă la 9 mai), între orele 10 și 19.

SEMICENTENARUL P.C.R. 1921—1971

EDUCAȚIA FIZICĂ ȘI SPORTUL, PROBLEMĂ DE STAT

(Urmare din pag. 1)

cultură fizică și sport din Republica Populară Română".

Noile condiții de dezvoltare a statului nostru au făcut posibilă trecerea la o nouă formă de organizare a educației fizice și a sportului, aceea a înființării unei organizații obștești condusă de partid, respectiv **Uniunea pentru Cultură Fizică și Sport**. Totodată, au fost reorganizate colectivele sportive, **„baza organizatorică a activității de cultură fizică și sport a maselor"**, s-au înființat cluburile care aveau ca sarcină să se preocupe în mod special de sportul de performanță, au luat ființă federațiile sportive etc. Sub conducerea U.C.F.S. s-a reușit să se asigure **stabilitatea sistemului competițional de masă și de performanță**, ceea ce a condus, așa cum era și normal, la obținerea unor succese de prestigiu. Pe plan internațional, sportul românesc a înregistrat numeroase performanțe de răsunet, numele reprezentanților noștri figurînd atît în palmaresul J. O. de la Roma — 1960, cît și în cel al campionilor și recordmanilor mondiali și europeni de atletism, handbal, popice, tir, caiac-canoe, lupte, tenis de masă etc.

Un moment deosebit de important pentru desfășurarea ulterioară a activității l-a constituit **prima Conferință pe țară a U.C.F.S.** (23—25 februarie 1962). În Salutul Comitetului Central al Partidului, Consiliului de Stat și Consiliului de Miniștri printre altele se spunea:

„Organizațiile sportive sînt chemate să desfășoare o intensă și permanentă activitate de educare a sportivilor în spiritul dragostei nemărginite față de patria socialistă, al atitudinii juste față de muncă și bunurile obștești, al respectului față de colectivul în care își desfășoară activitatea profesională și sportivă și față de publicul spectator, al deplinei corectitudini sportive, al hotăririi de a munci cu perseverență și a lupta cu îndîrjire pentru a obține rezultate tot mai valoroase în întrecerile sportive interne și internaționale".

Ca urmare a analizei critice a activității desfășurate pînă atunci, în lumina indicațiilor partidului, Conferința pe țară a U.C.F.S. **a elaborat o hotărîre prin care au fost stabilite liniile directoare cu privire la dezvoltarea educației fizice și sportului în masă, a activității sportive de performanță, a muncii de selecționare și pregătire a cadrelor necesare mișcării sportive și a întăririi muncii organelor și organizațiilor U.C.F.S.**

Respectînd linia trasată de partid, în funcție de condițiile specifice perioadei respective, U.C.F.S. a reușit în activitatea desfășurată ulterior Conferinței pe țară din 1962, **să determine obținerea unor noi succese, concretizate de ascendența sportului românesc pe scara valorică mondială.** Era răspunsul pe care-l dădeau sportivii țării, condițiilor din ce în ce mai bune, asigurate prin grija partidului, pentru continua dezvoltare a mișcării de cultură fizică și sport din patria noastră.

700 de concurenți pe stadionul Tineretului

Într-o atmosferă sărbătorească, după o frumoasă defilare în sunetul marșului intonat de o fanfară militară, ieri dimineață s-a desfășurat la stadionul Tineretului din Capitală, faza pe municipiu a „Crosului Tineretului". Peste 700 de fete și băieți, cîștigători ai etapelor pe sectoare, s-au aliniat la startul celor șase probe programate, oferind numerosului public prezent în tribune, întreceri interesante și spectaculoase. Pornind de la cursa junioarelor mici, cîștigată de **Vasilica Boca** — reprezentanta sectorului IV — continuînd cu „mia" de metri a fetelor și culminînd cu palpitanta întrecere pe 3000 de metri a seniorilor, concursul s-a dovedit deosebit de reușit. Din păcate, însă, sîntem nevoiți să subliniem și apariția unor aspecte regretabile în această întrecere. În primul rînd este vorba despre înscrierea în concurs a unor atleți legitimați, unii cu vechi „state de serviciu" care, în disputa cu tinerii lor adversari, s-au impus, firește, ocupînd primele locuri. Dar, vigilența secretariatului de concurs a înlăturat situațiile neplăcute, descalificînd sportivii „în culpă" (Nicoleta Potemkin, Lupu Grigore și Manole Zisulescu).

Iată primii clasați în cele șase probe: FETE, **15—16 ani (800 m)** Vasilica Boca (sect. 4), Ileana Turjan (sect. 4), Viorica Gherman (sect. 3); **17—19 ani (1000 m):** Alexandrina Ion (sect. construcții), Elena Popa (sect. 5), Liliana Nanu (sect. 2); **peste 19 ani: (1000 m):** Victoria Neagu (C.U.B.), Elena Enache (sect. construcții), Maria Bucșe (C.U.B.); BĂIEȚI, **15—16 ani (1500 m):** Constantin Bebereche (sect. 3), Nicolae Voicu (sect. 8), Ovidiu Panaitescu (sect. 4); **17—19 ani (2000 m):** Dan Dragostei (sect. 3), Petre Stoica (sect. 3,) Gh. Cristescu (sect. 7); **peste 19 ani (3000 m):** Dumitru Vasile (ASA), Virgil Rîcu (ASA), Ștefan Boiță (ASA).

Horia ALEXANDRESCU

Duminică au mai avut loc etapele județene ale Crosului tineretului la Baia Mare, Piatra Neamț, Tîrgoviște și Pitești.

Pe străzile orașului Baia Mare, 700 de tineri și tinere s-au întrecut, în cadrul celor trei categorii stabilite de regulament, pentru a-și desemna reprezentanții la etapa finală, care va avea loc în ziua de 9 mai la Craiova.

Atleții din orașul Roman au dominat întrecerile etapei județene ale Crosului tineretului, desfășurat pe un traseu din orașul Piatra Neamț.

La Tîrgoviște au fost prezenți 420 de atleți, iar la etapa județeană de la Pitești au concurat 500 de băieți și fete. (Relatări de la corespondenții noștri T. TOHĂTAN, C. NEMȚEANU, M. AVANU și I. FEȚEANU).

Prim plan

OLIMPIA CATARAMĂ

● S-a născut la Cîmpulung Muscel la 25 octombrie 1940. Înălțime 166 cm, greutate 63 kg. Maestră a sportului. Face parte din clubul Muscelul. Antrenor Emil Drăgan.
● Campioană republicană la disc în 1959 (44,02 m), 1961 (51,48 m), 1965 (50,44 m), 1967 (50,66 m).
● Campioană balcanică: 1961 (49,99 m), 1967 (54,96 m), 1970 (57,28 m).
● A XVIII-a la J.O. din 1964 (53,08 m).
● A VI-a la C.E. din 1969 (56,62 m).
● Progresia rezultatelor sale:

1957	35,39 m
1958	42,33 m
1959	46,99 m
1960	49,05 m
1961	51,48 m
1962	51,46 m
1963	51,57 m
1964	54,02 m
1965	53,82 m
1966	53,14 m
1967	54,96 m
1968	56,58 m
1969	56,62 m
1970	56,26 m
1971	60,50 m

Olimpia Cataramă n-a fost, ceea ce în limbaj obișnuit se cheamă, o fată talentată. Întreaga ei carieră sportivă, de 16 ani, a însemnat o activitate cu totul deosebită, o muncă aprigă pentru a face ca discul să zboare tot mai departe. Îmi amintesc că, în urmă cu cîțiva ani, pe un ger cumplit și viscol ce te orbea, la Poiana Brașov, Olimpia Cataramă se antrena cu sîrguință pentru concursurile din vară, aruncînd discul de zeci și zeci de ori în zăpada troienită. Așa, cu multă trudă și sudoare a izbutit ea toate victoriile, toate performanțele sale. Ultima dintre acestea, cea obținută la Pitești în ziua de 1 mai, le depășește cu mult pe toate cele precedente, înscriindu-se astăzi la cota nr. 1 a valorilor mondiale ale anului 1971. Este vorba de noul record al țării, cel de 60,50 m, care-i dă dreptul Olimpiei să privească cu încredere viitoarele-i evoluții din acest sezon al „europenelor" de la Helsinki și să se gîndească, de pe o altă poziție decît a făcut-o pînă acum, la Olimpiada anului 1972.

Romeo VILARA

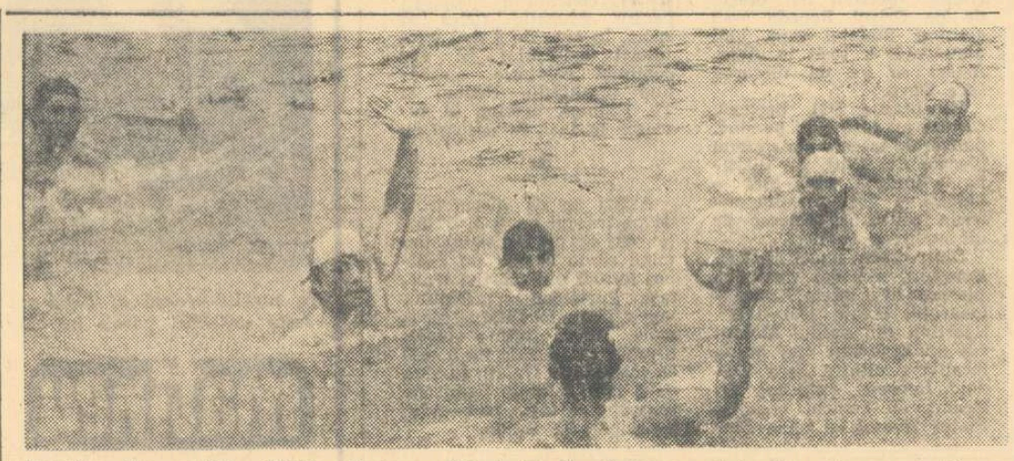

Imagine din partida C.S.M. Cluj — Crișul (5—8). Apărarea clujenilor, dezorganizată, va primi un nou gol

Foto: Th. MACARSCHI

BASCHET

ROMÂNIA — ALBANIA, VEDETA UNEI SĂPTĂMÎNI PLINE

Cel mai important eveniment baschetbalistic al acestei săptămîni îl constituie, fără îndoială, confruntarea dintre reprezentativele de seniori ale României și Albaniei, programată pentru zilele de 9 și 10 mai, în sala Floreasca din Capitală. Pentru ambele echipe, meciurile constituie prețioase verificări înaintea participării la turneele de calificare pentru campionatul european din toamna acestui an. După cum am mai anunțat, România va lua parte, între 19 și 23 mai, la turneul de la Katowice (alături de Polonia, Ungaria, Danemarca și Țara Galilor), iar Albania la turneul de la Cagliari (29 mai — 2 iunie, alături de Italia, Bulgaria, Belgia și Anglia).

TURNEUL FINAL AL DIVIZIONARELOR FEMININE A

Tot la sfîrșitul acestei săptămîni, se va desfășura în sala Floreasca, turneul final al diviziei feminine A, după următorul program: **vineri, de la ora 16,30:** Rapid — Crișul, Politehnica — I.E.F.S.; **sîmbătă, de la ora 16,30:** Crișul — I.E.F.S., Rapid — Politehnica; **duminică, de la ora 9:** Politehnica — Crișul, Rapid — I.E.F.S. La ora 12, România — Albania la seniori.

„ZONELE" CRITERIULUI NAȚIONAL AL JUNIORILOR MICI

De vineri pînă duminică, vor avea loc întrecerile fazei de zonă a Criteriului național al juniorilor de categoria a II-a (născuți în 1954 și mai mici), în următoarele orașe: **băieți:** Pitești, Tg. Mureș, Botoșani, Constanța; **fete:** Iași, Galați, Sibiu, Satu Mare. Echipele clasate pe primul loc la „zone" se vor califica pentru finalele ce se vor disputa în luna iulie.

MASA ROTUNDĂ ORGANIZATĂ DE I.E.F.S.

Azi, la ora 18, Secția de baschet din cadrul Catedrei de jocuri sportive a I.E.F.S. organizează o „masă rotundă" cu tema: „Probleme actuale ale performanței sportive în baschetul românesc pe plan intern și internațional".

„U" TIMIȘOARA, NOUL LIDER ÎN DIVIZIA B (f)

Învinsă de Universitatea Craiova cu 43—35, Voința Tg. Mureș a fost detronată din poziția de lider al seriei I a diviziei feminine B, noua fruntașă a clasamentului devenind Universitatea Timișoara. După toate probabilitățile, însă, echipa care va promova va fi cunoscută abia duminică, după derbyul Universitatea Timișoara — Voința Tg. Mureș.

Iată rezultatele etapei a XIV-a: **masculin:** Steagul roșu Brașov — Universitatea Craiova 51—54 (24—26), Comerțul Tg. Mureș — Știința Petroșani 88—61 (43—23), Constructorul Arad — Voința Tg. Mureș 52—68 (28—25), Utilajul Timișoara — Voința Zalău 73—53 (26—17), Crișul Oradea — Știința Mediaș 75—67 (34—36), Comerțul Tîrgoviște — Academia Militară București 48—59 (22—39), Univ. București — Constructorul Iași 64—37 (31—14); **feminin:** Universitatea Craiova — Voința Tg. Mureș 43—35 (18—17), Știința Sf. Gheorghe — Universitatea Timișoara 56—67 (31—32), Foresta Arad — Record Cluj 54—60 (31—27), Voința Oradea — Metalul Salonta 46—48 (23—23), Medicina București — Universitatea București 30—51 (13—22), Arhitectura București — Politehnica Brașov 55—48 (29—18), Universitatea Iași — I.E.F.S. II 56—43 (39—17).

Rezultatele ne-au fost transmise de corespondenții: **P. Dumitrescu, V. Popovici, M. Avanu, Al. Jilău, Gh. Briotă, I. Păuș, Șt. Iacob, P. Arcan.**

LECTORAT LA CLUBUL STEAUA

Cabinetul metodico-științific al Clubului sportiv Steaua organizează mîine, 5 mai 1971, orele 8,00, la sediul său, din calea Plevnei nr. 114, lectoratul cu tema: „CONSIDERAȚII ANATOMO-FIZIOLOGICE CU PRIVIRE LA EFORTUL SPORTIV AL COPIILOR ȘI JUNIORILOR ANGAJAȚI ÎN PROCESUL ANTRENAMENTULUI DE PERFORMANȚĂ". Conferențiază prof. dr. Andrei Demeter, șeful catedrei de fiziologie de la I.E.F.S.

Sînt invitați să participe antrenori, metodiști, profesori de educație fizică.

POLO

DEBUT SLAB AL FORMAȚIILOR CLUJENE

ZAMFIRESCU, MIHĂILESCU ȘI CULINEAC — CEI MAI ÎN FORMĂ DINTRE SELECȚIONABILI

Cel de al 26-lea campionat național de polo a debutat sub semnul unui interesant duel între formațiile bucureștene Dinamo și Rapid, în a căror alcătuire intră majoritatea componenților echipei naționale. Din păcate însă, decalajul dintre aceste două echipe și restul plutonului este mult prea mare, astfel că și în acest an derbyurile respective vor decide pe campioana țării.

Progresul București, I.E.F.S., Vagonul Arad și Crișul Oradea s-au prezentat la primul examen la nivelul posibilităților de care dispun. A surprins însă evoluția slabă a celor trei reprezentante ale Clujului, care nu au reușit să cîștige nici un meci (!). E drept, Politehnica și C.S.M. porneau cu șanse minime în partidele de la București; în schimb, Voința, care a întîlnit adversare de valori aproximativ egale, putea realiza mai mult. Este evident însă că față de condițiile de pregătire pe care le oferă excelenta piscină din orașul de pe Someș, echipele clujene se prezintă și în acest campionat inadmisibil de slab.

Cum au evoluat în aceste prime jocuri poloiștii din lotul național, care ne vor prezenta la sfîrșitul săptămînii în turneul internațional din Capitală? Cei mai în formă ni s-au părut Zamfirescu, Mihăilescu de la Dinamo și Culineac de la Rapid. Szabo, Rusu (R), D. Popescu și Lazăr (D) în nota obișnuită, fără să exceleze. Dintre portari l-am putut urmări în mod practic doar pe Huber, care însă nu a avut ce apăra. Ceilalți doi componenți, Novac și Nastasiu nu au fost întrebuințați. Impresia generală este că selecționabilii dețin o bună pregătire fizică, care le permite să înoate mult și să atace variat. Ceea ce mai lasă încă de dorit este precizia paselor și mai ales a șuturilor la poartă.

Lotul s-a reunit de ieri și va susține probabil un ultim joc de verificare (miercuri) în compania poloiștilor italieni care sosesc astăzi la amiază în Capitală.

— a. v. —

CLASAMENT

1. Dinamo	2	2	0	0	27—	1	4
2. Rapid	2	2	0	0	19—	4	4
3. I.E.F.S.	2	1	1	0	9—	8	3
4. Progresul	2	1	0	1	9—	9	2
5. Vagonul	2	1	0	1	5—12		2
6. Crișul	2	1	0	1	9—18		2
7. Voința	2	0	1	1	6—	7	1
8. Politehnica	2	0	0	2	6—14		0
9. C.S.M.	2	0	0	2	5—22		0

VOLEI

PENULTIMA ETAPĂ ÎN DIVIZIA B

Penultima etapă a diviziei B la volei a fost marcată de cîteva rezultate surpriză. Astfel, Relonul Săvinești a învins pe Electra la București spulberîndu-i astfel orice speranțe de promovare în A.

Înainte de disputarea ultimei etape, Sănătatea Arad și Universitatea București — la feminin, Progresul București și Universitatea Craiova — la masculin sînt deja promovate în prima divizie a țării. În subsolul clasamentelor, situația este de asemenea clară. Medicina Cluj, Electromotor Pitești la fete, respectiv C.F.R. Timișoara și Universitatea București urmînd să evolueze din sezonul viitor în campionatele locale. Iată rezultatele tehnice înregistrate în penultima etapă:

MASCULIN, **seria I:** Progresul București — Corvinul Hunedoara 3—1, Voința București — C.F.R. Timișoara 3—0, C.F.R. Cluj — Universitatea Timișoara 3—2, Voința Arad — Alumina Oradea 3—2, Politehnica Brașov — Ind. sîrmei C. Turzii 3—0, A.S.A. Sibiu — Silvania Șimleul Silvaniei 3—0; **seria a II-a:** Universitatea Craiova — Medicina București 3—1, Politehnica Iași — Aurora București 3—0, Electra București — Relonul Săvinești 2—3, Universitatea București — Electroputere Craiova 0—3, Constructorul Suceava — Oțelul Galați 3—2, Farul Constanța — Vagonul Ploiești 3—1.

FEMININ, **seria I:** Corvinul Deva — I.T.B.-Informația București 1—3, Spartac București — Viitorul Bistrița 3—1, Voința Oradea — Voința Brașov 3—2, Sănătatea Arad — Medicina Tg. Mureș 3—0, Medicina Cluj — Voința M. Ciuc 0—3, Drapelul roșu Sibiu — Voința Zalău 3—1; **seria a II-a:** Flacăra roșie București — Viitorul București 3—1, Politehnica Galați — Progresul București 3—0, Sănătatea Ploiești — Universitatea București 0—3, Constructorul București — Universitatea Iași 3—1, A.S.E. București — Sănătatea Tîrgoviște 0—3, Electromotor Pitești — Voința Constanța 1—3. În meci restanță: Electromotor Pitești — Universitatea București 0—3.

CRAIOVENII VICTORIOȘI

La Craiova s-au disputat partidele revanșă dintre echipele de volei ale cluburilor Universitatea din localitate și Botev Vrața (Bulgaria). Studenții craioveni au cîștigat la aceleași scoruri la care pierduseră la Vrața: 3—2 (12, —10, —2, 12, 13) la fete, după un joc de slabă factură tehnică; 3—0 (7, 11, 11) la băieți, în urma unui joc bun, în care s-au remarcat Braun, Bojan, Curteanu (U), Petrov și Vasilov (Botev).

V. POPOVICI și N. DRĂGĂNOIU, coresp.

HIPISM

VALENȚA, DIN NOU ÎNVINGĂTOARE

Primul premiu clasic al anului — desfășurat pe un timp favorabil și în fața unei asistențe cifrată la peste 3 000 de spectatori — a reunit la start elita trăpașilor noștri, prilejuind o alergare spectaculoasă. După o luptă prelungită pe linia dreaptă, Valența a smuls în ultimul fuleu victoria, dispunînd de Senior, care a realizat la rîndul său o performanță remarcabilă.

S-au pus mari speranțe în evoluția celor doi campioni de generații: Gînd și Renta. Primul are scuza că organizatorii programelor îl trăcasează cu obligația de a trece brusc de la parcursurile de fond la cele de viteză și viceversa, ceea ce îi îngreuiază programul de pregătire, de la o săptămînă la alta. Renta, în schimb nu are nici o scuză, deoarece și fără galopurile date a avut o acțiune nesigură. Hotărît lucru, antrenorii Tănase și Niculae Gheorghe și-au prezentat elevii în cele mai bune condiții. Primul a recoltat încă o victorie — în afară de Valența — cu Soprana și mai putea adăuga alte două, dacă Tamisa nu se handicapa suplimentar cu un lung galop, și Tăbăraș nu șchiopa în parcurs. Cel de al doilea a cîștigat cu Sabia, a pierdut de o nimica cu Senior, iar Ioniță i-a spulberat iluziile, galopînd din senin cu Telega. A impresionat neplăcut, prin prisma recordurilor, victoria iepei Mira. Revenit după o îndelungată absență pe turf, Costică Radu a condus-o fără repros, dar adversarii s-au gîndit cu mult înainte de start să nu-i tulbure cumva acțiunea și au lăsat-o să se plimbe... A mai cîștigat și Iuta, cu care Ispas a fost foarte nesigur în final și numai printr-o întîmplare situația n-a căpătat un aspect tragic. Băieții de grajd, e bine că sînt promovați în curse, dar, trebuie pregătiți cu mai multă atenție. Rezultate tehnice: 1. Cumpănel (N. Boitan), Tamisa, Cabina, 36, 2. Sabia (N. Gheorghe), Obădar, Hirondița, 32,2, 3. Mira (C. Radu), Torpedo, Struna, 34, 4. Hiparion (D. Toduță), Olăniță, Cuc, 32,3, 5. Soprana (Gh. Tănase), Săraca, Garou, 32,3, 6. Valența (Al. Nacu), Senior, Străjac, 29, 7. Iuta (V. Ispas), Obreja, Huluba, 35,5.

Niddy DUMITRESCU

TENIS DE MASĂ

5 JUCĂTORI ROMÂNI LA TURNEUL INTERNAȚIONAL DE LA KIEV

Cinci tineri jucători români participă, între 4 și 7 mai, la un turneu internațional de tenis de masă care se va desfășura la Kiev. Au făcut deplasarea **Ana Lunțeanu, Ligia Lupu, Mihai Bobocică, Mihai Coițescu și Ștefan Moraru,** ei fiind însoțiți de antrenorul **Nicu Naumescu.**

CLASAMENTUL DIVIZIEI MASCULINE A

Iată clasamentul diviziei masculine A, după disputarea primelor patru etape din cadrul turului III, în aer liber, al campionatului. După cum se vede, atît lupta pentru supremație în clasament cît și cea pentru retrogradare, mai precis pentru locul 9, este deosebit de strînsă, diferențele de un punct fiind „la ordinea zilei"!

1. Steaua	22	17	2	3	394—253	36
2. Dinamo București	22	16	3	3	326—255	35
3. Universitatea Buc.	22	16	2	4	314—230	34
4. Universitatea Cluj	22	10	3	9	339—316	23
5. Poli. Timișoara	22	8	5	9	269—280	21
6. S.C. Bacău	22	8	3	11	236—284	19
7. Politehnica Galați	22	8	3	11	242—348	19
8. Dinamo Brașov	22	6	2	14	301—374	14
9. Voința București	22	6	1	15	299—379	13
10. Știința Lovrin	22	3	1	18	261—382	7

Jocurile de divizia B sînt din ce în ce mai atractive și mai echilibrate. Iată o fază din întîlnirea dintre echipele feminine „U" Cluj și Chimia Victoria.

Foto: Călin CREȚU

HANDBAL

NU NUMAI PE TEMEIUL FORȚEI FIZICE!

Reluată la jumătatea lunii aprilie, disputa echipelor masculine de divizia A pasionează mai mult ca în alți ani, lupta pentru titlu angajînd acum nu numai pe veșnicele rivale Steaua și Dinamo București, ci și pe Universitatea București, formație care s-a impus cu autoritate în această ediție. Întrecerea directă dintre aceste trei echipe, pe de o parte, și pe de altă parte riposta pe care o primesc de la celelalte participante la campionatul diviziei A — toate la un loc fac ca aproape în fiecare etapă să se înregistreze rezultate mai puțin scontate. Astfel, după reluarea competiției (vom preciza pentru cititorii mai puțin avizați în handbal că acum are loc cel de al III-lea tur al campionatului) am notat înfrîngerea echipei Steaua la Bacău, rezultatul de egalitate al dinamoviștilor bucureșteni tot la Bacău și duminică remiza de la București dintre studenții bucureșteni și cei clujeni.

Acest echilibru valoric, și mai mult decît atît, am spune curajul cu care formațiile din mijlocul clasamentului abordează în prezent partidele cu fruntașele întrecerii, au determinat o serioasă creștere a interesului pentru handbalul masculin, creștere exprimată în mod concret în marele număr de spectatori care asistă etapă de etapă la meciuri. Este un lucru bun, de natură să bucure pe toți cei ce iubesc acest sport. Pînă aci toate lucrurile sînt în ordine. Din păcate, însă, atît la partidele ce au avut loc în Capitală, cît mai ales la jocurile ce s-au disputat în provincie și-a făcut loc în ultimul timp o îngrijorătoare tendință de a se juca brutal, de a se căuta victoria prin mijloace de loc regulamentare. Cuvîntul de ordine în apărare este faultul, repetat de zeci de ori, practicat cu forță, uneori cu o evidentă intenție de a intimida adversarul.

Nu avem intenția de a pleda pentru un handbal de „salon", extrem de... pașnic. În fond, fiecare formație își apără șansele cu maximum de dîrzenie și cu toată capacitatea sa. Dar, atunci cînd pronunțăm cuvîntul capacitate ne gîndim nu numai la forța fizică, ci și la valențele de ordin tehnic și tactic. Modul de exprimare competițională al unei echipe nu își poate găsi fundamentul numai în tăria mușchilor și în promptitudinea de a brutaliza un adversar. Spectatorii — repetăm: din ce în ce mai mulți la handbal — doresc și altceva. Și dacă toți cei ce vin cu încredere la jocurile divizionare pleacă uneori dezamăgiți, atunci să nu uităm că handbalul românesc nu va putea păși înainte pe astfel de căi!

Călin ANTONESCU

REZULTATE SCONTATE ÎN DIVIZIA B

Duminică s-au disputat jocurile din cadrul etapei a patra a returului campionatului de handbal divizia B. Iată rezultatele înregistrate: MASCULIN, **seria I:** Știința Bacău — Trotușul Gh. Gh. Dej 10—17 (4—9), Rafinăria Teleajen — Chimia Făgăraș 15—12 (8—7), Medicina Tg. Mureș — Agronomia Iași 15—25 (6—12), Tractorul Brașov — Relon Săvinești 28—21 (13—9); **seria a II-a:** Tehnometal Timișoara — Independența Sibiu 10—9 (6—4), Gloria Arad — Textila Cisnădie 23—13 (9—8), Minaur Baia Mare — Metalul Copșa Mică 27—9 (11—2), ASA Sibiu — Timișul Lugoj 18—13 (7—6), Universitatea Craiova — CSM Reșița 13—11 (5—7); FEMININ, **seria I:** Știința Bacău — Voința București 4—4 (2—2), Voința Rădăuți — Progresul București 5—6 (2—3), Universitatea Iași — Rapid București 10—19 (6—8), Constructorul București — Chimia Buzău 6—5 (3—2), Comerțul Constanța — Spartac Ploiești 15—13 (9—7); **seria a II-a:** Universitatea II Timișoara — Voința Sighișoara 7—6 (5—1), Universitatea Cluj — Chimia Victoria 22—8 (9—4), Jiul Petroșani — Sparta Mediaș 9—13 (4—5), Dermagant Tg. Mureș — Constructorul Baia Mare 4—5 (2—3), Chimia Făgăraș — Oltul Sf. Gheorghe 9—8 (7—4).

(Corespondenți: P. Peană, Șt. Băloi, V. Popovici, V. Secăreanu, P. Arcan, S. Neniță, I. Păuș, G. Roman, N. Enache, C. Crețu, I. Tomescu, I. Ionescu, T. Tohătan, V. Lazăr, D. Daniel).

— FOTBAL —

ECOURI DUPĂ 24 DE ORE

DIN CULISELE UNUI MECI FRUMOS

● **Duminică, dinspre Pitești și Craiova, toate drumurile duceau la Slatina. Din cetatea Băniei, dar și din București, flux de limuzine, autocamioane, autobuze, motociclete... La ora 15, galeriile își încep disputa. Dar va fi o luptă de-a dreptul sportivă. Dacă Slatina ar fi contat în „Trofeul Petschovschi", treceam nota zece fără rezerve. Pentru fair-play-ul publicului și pentru eforturile organizatorilor.**

● Cu o oră înaintea partidei, Răducanu nu știa dacă va juca. O infecție a necesitat o intervenție chirurgicală, cu o zi înainte, și Rică încă suferă. Își mărturisea necazul în șoaptă, parcă să nu-l audă adversarii. Dar cînd cineva a spus nu știu ce despre „moralul echipei", goal-keeperul Grantului a zis cu voce tare. **„Am să fac o partidă mare, și așa ! Trebuie !"** Partida cea mare avea să o facă, însă, celălalt portar al jocului, craioveanul Oprea.

● **În pauza meciului de tineret-rezerve, din cabina „Universității" răzbate o voce supărată. Antrenorul Nuțescu își avertizează fundașii centrali pentru golul primit atît de ușor. Și nu erau reproșuri fără noimă, căci cei 2 apărători aveau experiență și nume: Mincă și Bitlan.**

● Imediat după meci, reîntîlnire cu antrenorul Marin Bărbulescu. Îmi spusese înaintea partidei de ce a rămas acasă Codreanu („motive familiale"), dar nu ca un fel de scuză. Antrenorul Rapidului nu se gîndea înainte de joc la înfrîngere, nici nu voia, cred, să se gîndească la așa ceva. Cu atît mai firești, deci, regretele din final.

— **Am atacat o repriză întreagă, în timp ce craiovenii au avut o singură ocazie !**

— Nu credeți că Rapidul a atacat cu adevărat (deși fără un vîrf în formă) abia după ce a primit golul, și atunci...

— **N-am renunțat nici în prima repriză la atac, dar atunci a fost mai mult un joc de mijloc. E drept, atacul trebuia să insiste înainte de a primi golul. După aceea, am jucat mai bine, dar Oprea a fost un zeu !**

Mircea M. IONESCU

„NU VOM MAI LĂSA FRÎNELE DIN MÎNĂ"

● „Golul timișorenilor și pauza care i-a urmat i-au îndîrjit pe băieți, încît eram sigur că nu vor pierde partida — mărturisea după meciul de la Cluj fundașul echipei locale C. Burlacu. Dincolo de hotărîrea lor, ne mai bazam, însă, pe pregătirea fizică bună a echipei, factor care ne-a ajutat în multe cazuri să recuperăm terenul pierdut. De acum, nu vom mai lăsa frînele din mînă".

● ION POP — **suporter :** „Deși se spune că nu există prea mare afecțiune între cele două echipe clujene, „U" — cu specialitatea ei de a evolua bine în deplasare — a servit excelent formația feroviară, smulgînd Jiului un punct. Duminică, însă, în derbyul local, C.F.R.-ul trebuie să știe că „U" luptă să-și apere numele".

Nș. D.

„TINERII AU DAT SATISFACȚIE DEPLINĂ"

Șt. Coidum — antrenor principal : „Sînt mulțumit de evoluția echipei. Mențiune specială pentru tinerii introduși în acest meci, care au dat satisfacție deplină. Faptul că Smarandache, Donose, Tița, Țărălungă au evoluat bine în fața Rapidului, creează pentru ei o obligație suplimentară pentru viitor. Apreciez comportarea sportivă a tuturor jucătorilor, care într-un meci cu miză mare n-au creat probleme arbitrilor. Sibianul C. Nițescu a fost și el la înălțime".

Șt. GURGUI — coresp.

GHIRCA N-A ÎNȚELES ROSTUL LAUDELOR

După jocul de la Ploiești, antrenorul secund, Em. Hașoți, revenit la Constanța cu echipa de tineret, ne-a declarat următoarele : **„La Ploiești, Farul a confirmat ascensiunea sa. Puțin a lipsit să cucerim ambele puncte. Nu mi-a plăcut cum a jucat tînărul Ghirca. Ridicat în slăvi de toți, el n-a mai fost atît de util echipei noastre". (C. Popa,** coresp.)

„U" A JUCAT NESPERAT DE BINE...

● La Petroșani, în penultimul minut al primei reprize, mingea lovită cu capul de Naidin a izbit bara de sus, căzînd fulgerător în teren, la cîțiva centimetri înaintea liniei porții. Momentul a fost de tensiune și derută, cîțiva jucători ai Jiului și mai mulți spectatori — mai ales cei aflați... departe de fază — solicitînd gol. La sfîrșitul reprizei, prof. Mircea Pascu, din conducerea clubului petroșenean, recunoștea, cu sportivitate : **„Am fost la cîțiva metri de poartă : mingea a căzut la jumătate de metru în teren ! Nici vorbă de gol..."**

● La sfîrșitul meciului Jiul — „U" Cluj, publicul a aplaudat cu căldură ieșirea de pe teren a echipei oaspete. În schimb, despărțirea de fotbaliștii Jiului s-a făcut într-o tăcere mormîntală. Tribuna rămîne — iată — cel mai exact seismograf al unui meci...

● Antrenorul minerilor, V. Tilmaciu : **„Universitatea a jucat nesperat de bine. După jocul slab practicat de Jiul, trebuie să fim mulțumiți cu acest punct !"**

„POST SCRIPTUM" LA PARTIDA DE LA CLUJ

— Am rămas fără portari !, se lamentau antrenorii timișorenilor după jocul de la Cluj. Corec apără așa cum ai văzut (trei goluri la care a fost spectator), iar Tatar a primit dezlegare pentru „Vulturii" Lugoj, din divizia C.

— Și Gaboraș ?

— Probabil va reintra la București, cu Rapidul. Deocamdată, îl utilizăm pe juniorul Așa !...

● Manolache... redivivus. El a primit dezlegare pentru U.M.T. Împreună cu el joacă, în echipa antrenată de C. Toma, alți doi foști „ceferiști" timișoreni : Răcelescu și Speriosu.

● „N-avem nimic cu Eugen Iordache. Deocamdată are un concediu medical de 11 zile. Apoi, îl așteptăm să colaboreze cu dr. C. Rădulescu".

Aceasta este opinia CONDUCERII clubului C.F.R. Cluj...

● În min. 88, Cojocaru comite un dublu fault în careu asupra lui Floareș. Ca de obicei, coechipierii săi protestează la decizia arbitrului. Cojocaru ridică mîna-n sus : — Inutil, băieți. Apoi, spre arbitru : „Am făcut fault".

O comportare sportivă, demnă de subliniat... **(g. m.)**

O ACCIDENTARE... CU NOROC ? !

La sfîrșitul meciului cu S. G. Bacău, ne-am „pierdut" și noi printre jucătorii Progresului, pentru a... vina eventualele impresii ale acestora asupra meciului de curînd terminat. Și nu ne-a fost prea greu, căci, în euforia victoriei obținute, „bancarii" erau în vervă :

— Meciul a fost cu mult mai ușor decît ne așteptam — spunea Matei. *În primul sfert de oră, puteam să marcăm încă două goluri !*

În spatele lui, Zamfir își permitea — normal — să glumească pe seama accidentării sale :

— Este pentru a doua oară cînd mă lovesc la cap și cîștigăm cu același scor : 3—1. (Prima oară la Brașov n.r.). *Ce-ar fi să mă accidentez și sîmbătă, în meciul cu Rapid ? Poate „tradiția" se va confirma și în privința scorului ! ?* (Rd. T.)

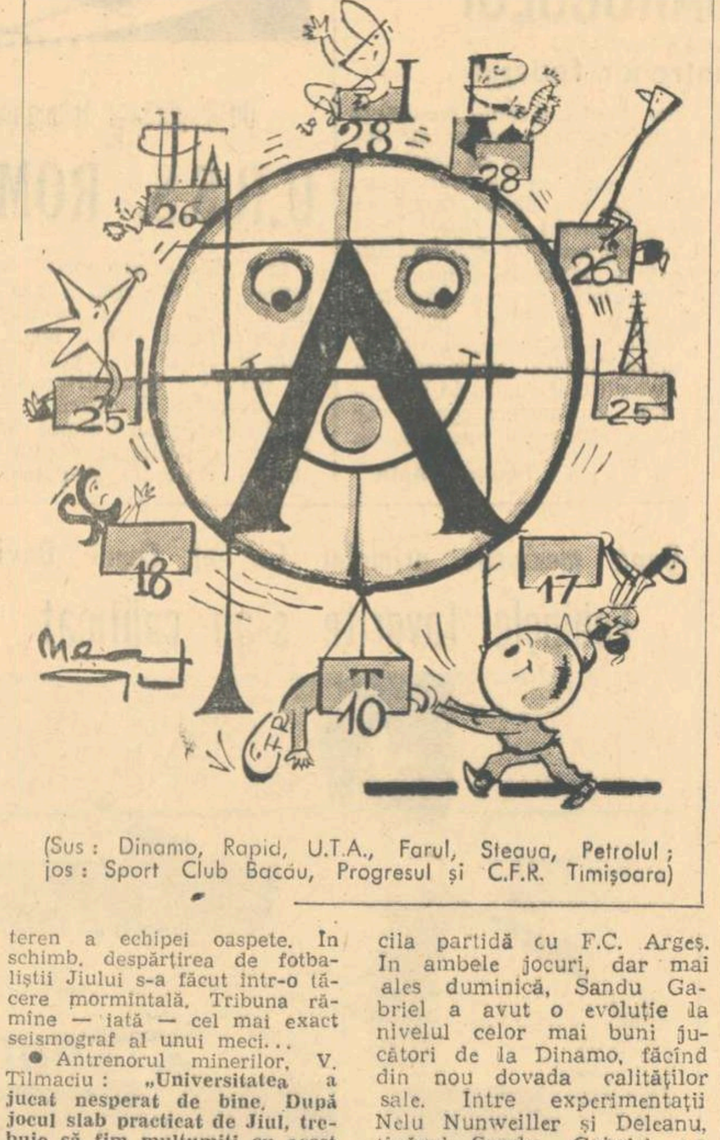

(Sus : Dinamo, Rapid, U.T.A., Farul, Steaua, Petrolul ; jos : Sport Club Bacău, Progresul și C.F.R. Timișoara)

BUN VENIT, SANDU GABRIEL !

Așadar, de la Metalul București, din „laboratorul" copiilor și juniorilor, aflat în Șos. Pantelimon, un nou jucător de talent și-a luat... zborul spre elita fotbalului nostru. E vorba de fostul component (și căpitan) al naționalei de juniori, SANDU GABRIEL. După un transfer atît de tergiversat, după un turneu (în îndepărtata Brazilie), de acomodare cu noii săi colegi, săptămîna trecută Sandu Gabriel a debutat în formația din Șos. Ștefan cel Mare. L-am văzut evoluînd în meciul de cupă cu Progresul Brăila și apoi în mai dificila partidă cu F.C. Argeș. În ambele jocuri, dar mai ales duminică, Sandu Gabriel a avut o evoluție la nivelul celor mai buni jucători de la Dinamo, făcînd din nou dovada calităților sale. Între experimentații Nelu Nunweiller și Delcanu, tînărul Sandu Gabriel s-a acomodat ușor, fiind sigur pe el, de loc dominat de tracul debutului.

Deci, pentru acest tînăr fotbalist, calea spre afirmare a fost deschisă. De acum înainte, consacrarea sportivă va depinde numai și numai de el, de modul cum se va pregăti. Drumul, de loc neted, spre vîrful piramidei abia acum începe. Bun venit, Sandu Gabriel ! **(AL. C.)**

DINAMO ȘI RAPID DUC TRENA...

(Urmare din pag. 1)

lui, metafora „cursei cicliste" este confirmată de la o etapă la alta, Rapid sau Dinamo reușind să evadeze cîte o singură duminică, plutonul revenind cu regularitate în plasa celor două temerare.

Bănuită ca fiind o duminică favorabilă Rapidului, avantajată de... necazurile echipei craiovene, etapa a confirmat... clasa de excepțional luptător a lui Nunweiller III, care dorește — așa cum nici un alt jucător de la vreo altă echipă nu știe să dorească — să aducă un nou titlu clubului său. Deși Traian Ionescu declară la toată lumea că această performanță nu reprezintă scopul său, cine l-a văzut duminică, în joc, pe exemplarul Nunweiller III își dă seama că Dinamo are în persoana lui un atu care înseamnă mai mult decît randamentul unui libero de mare eficiență, rolurile de catalizator, de cîrmaci, de om de sacrificiu și de creier de echipă fiind îndeplinite la superlativ de acest jucător care poate înclina balanța victoriei unui meci sau (vorba nu este prea mare) chiar a unui campionat.

Referindu-ne la Rapid, care acuză, în continuare, o cronică anemie în atac — e foarte greu să cîștigi un campionat doar pe sclipirile lui Neagu (care are și cîte un meci în care nu „se vede") și pe munca a doi fundași centrali excelenți, care vor să înlocuiască o echipă întreagă, adică să oprească golurile adversarului și să marcheze ei în locul unor înaintași care se agită cu minimum de folos — șansa sa derivă din avantajoasa suită de 4 meciuri pe care le are de susținut în continuare (cu Progresul, C.F.R. Timișoara — la București, C.F.R. Cluj — în deplasare, Steagul roșu — la București).

Bine plasată în plutonul fruntaș ni se pare și U.T.A. — care duminică evoluează la Timișoara — jucînd, în etapa imediat următoare, o carte mare, la Arad, cu Dinamo.

Dacă va cîștiga duminică la Bacău, se poate spune că Farul va arbitra și lupta pentru titlu și cea pentru evitarea retrogradării. Este, totuși, greu de presupus că strategia pozițională (de mare maestru de șah) a lui Robert Cosmoc nu va prezenta în următoarele etape o fisură de care să nu profite Dinamo, Rapid, U.T.A. sau poate chiar Steaua...

Apropo de învinsa Politehnicii, ea a dovedit la Iași că fără Tătaru II nu este în stare să joace pe... goluri. Relansată impresionant în acest retur, Steaua ar fi reușit — poate — să furnizeze cea mai mare surpriză a campionatului dacă ar fi putut să pareze și lovitura decisivă a... fundașului său Ciugarin. Greu de presupus (deși nimic nu e imposibil) că după clacajul din Copou echipa va mai avea forța să ajungă la ora sprintului decisiv în poziție favorabilă.

Dramatica alunecare a echipei băcăuane pe scara clasamentului răscolește jarul luptei pentru supraviețuire în „A". Orice anticipare la acest nivel (15) poate părea nu numai crudă, dar și neserioasă (vezi „profețiile" de la marile întreceri).

Anticipînd un sprint electrizant al bucureștenelor în etapa tradiționalelor derbyuri ale Capitalei, să consemnăm, în încheiere, caracterul pasionant al acestei ediții de campionat în care C.F.R. Timișoara oferă singura certitudine.

Clasamentul returului

1. Steaua	7	4	2	1	9—2	10
2. Rapid	7	4	2	1	7—3	10
3. Farul	7	3	3	1	7—5	9
4. U.T.A.	7	3	3	1	9—8	9
5. Dinamo	7	3	2	2	10—5	8
6. Politehnica	7	3	1	3	9—6	7
7. F.C. Argeș	7	3	1	3	10—9	7
8. Progresul	7	3	1	3	9—9	7
9. „U" Cluj	7	2	3	2	4—4	7
10. C.F.R. Cluj	7	2	3	2	6—9	7
11. „U" Craiova	7	2	2	3	6—6	6
12. Petrolul	7	1	4	2	6—8	6
13. Jiul	7	2	2	3	4—7	6
14. Steagul roșu	7	2	1	4	6—8	5
15. C.F.R. Tim.	7	1	2	4	5—10	4
16. Sport C. B.	7	1	2	4	4—12	4

CAMPIONATUL ECHIPELOR DE TINERET-REZERVE

1. „U" Cluj	22	16	2	4	43—21	34
2. Petrolul	22	15	3	4	39—19	33
3. Steaua	22	13	5	4	37—22	31
4. Politehnica	22	12	2	8	28—25	26
5. Sport C. B.	22	10	5	7	37—22	25
6. Dinamo	22	9	7	6	26—15	25
7. Rapid	22	8	6	8	32—29	22
8. „U" Craiova	22	6	10	6	29—27	22
9. F.C. Argeș	22	9	2	11	29—31	20
10. Progresul	22	6	7	9	23—25	19
11. U.T.A.	22	5	9	8	24—35	19
12. C.F.R. Tim.	22	6	6	10	18—27	18
13. Steagul r.	22	7	3	12	28—42	17
14. C.F.R. Cluj	22	5	5	12	20—35	15
15. Jiul	22	6	3	13	17—34	15
16. Farul	22	4	3	15	16—37	11

Joi, la Pitești
UN INTERESANT CUPLAJ
În meci vedetă — arbitrii și ziariștii sportivi față în față !

Stadionul „1 Mai" din Pitești va găzdui joi — cu începere de la ora 15.00 — un interesant cuplaj fotbalistic. În deschidere, în cadrul unui meci de verificare, F.C. Argeș va primi replica echipei bucureștene Tehnometal, din divizia C. Partida „vedetă" va prilejui reluarea unei tradiții, aducînd pe gazon o selecționată a arbitrilor divizionari și una a ziariștilor sportivi.

Cei doi căpitani ai selecționatelor, Ion Marinescu și, respectiv, Marius Popescu, ne-au comunicat următoarele loturi :

ARBITRI : Gh. Popovici, M. Bică, A. Rădulescu, C. Dinulescu, A. Bentu, F. Coloși, Al. Pîrvu, I. Hrisafi, E. Vlaiculescu, Gh. Limona, Gh. Retezan, C. Niculescu, D. Isăcescu, C. Bărbulescu, Al. Grigorescu, G. Ghemigean ;

CRONICARI SPORTIVI : C. Firănescu, G. Nicolaescu, C. Alexe, R. Balaban, Ov. Ioanițoaia, D. Graur, M. Ionescu, G. Mihalache, V. Moraru, A. Brebeanu, M. Ferrarini, C. Chiriac, P. Peană („Sportul"), Gh. Nertea, M. Ionescu („Fotbal"), N. Soare, C. Țopescu, D. Voicilă („Radio TV"), V. Urziceanu („Lupta C.F.R.").

ETAPA A XXII-a ÎN CIFRE

● După consumarea partidelor etapei a XXII-a, în actualul campionat s-au înscris 402 goluri : 286 au înscris gazdele, 116 oaspeții. De remarcat că al 400-lea gol a fost marcat de Moldoveanu, în min. 73 al partidei Politehnica — Steaua.

● Cele mai mari note în această etapă le-a primit U.T.A. — 90 p (cu o medie de 8,18), iar cele mai mici note le-a primit C.F.R. Timișoara — 62 p (5,63). Cea mai bună apărare : U.T.A. — 42 p (8,40) ; cele mai bune linii de mijloc : Steaua și U.T.A., fiecare cîte 16 p (8,00), iar cel mai bun atac, U.T.A. — 33 p (8,25).

● Pe baza notelor acordate în această etapă, clasamentul constant-valoric după 22 de etape se prezintă astfel : 1. POLITEHNICA 1 736 p, 2. Steagul roșu 1 719 p, 3. Rapid 1 716 p, 4. „U" Cluj 1 709 p, 5. Farul 1 697 p, 6. Dinamo 1 693 p, 7. Univ. Craiova 1 683 p, 8. F. C. Argeș 1 677 p, 9. Steaua 1 668 p, 10. C.F.R. Cluj 1 664 p, 11. U.T.A. 1 662 p, 12. Petrolul 1 656 p, 13. S. C. Bacău 1 612 p, 14. Jiul 1 610 p, 15. Progresul 1 599 p, 16. C.F.R. Timișoara 1 576 p.

Adrian VASILESCU

PE MICUL ECRAN

SÎMBĂTĂ 8 MAI, ora **15,15 : Progresul — Rapid,** transmisie directă de la stadionul Republicii.

DUMINICĂ 9 MAI, ORA **16 : program sportiv organizat în cinstea aniversării Semicentenarului P.C.R. — sosirea ștafetei festive, atletism, gimnastică și meciul de fotbal Steaua — Dinamo.** Transmisie directă de la stadionul Republicii.

ÎN DIVIZIA C

ETAPĂ CU GOLURI MULTE

SERIA I

Letea Bacău — Nicolina Iași 4—0 (2—0)
Foresta Fălticeni — **Petrolul** Moinești 1—0 (1—0)
Minerul Comănești — Minobradul Vatra Dornei 4—0 (3—0)
Fulgerul Dorohoi — **Victoria** Roman 2—2 (2—2)
Textila Buhuși — **Textila** Botoșani 3—0 (0—0)
Minerul Gura Humorului — Rarăul Cîmpulung 2—0 (2—0)
I.T.A. Pașcani — Cimentul Bicaz 2—3 (1—2)
Penicilina Iași — **Chimia** Suceava 0—1 (0—0)

(Corespondenți : I. Iancu, D. Crăciun, I. Bîrzan, I. Mandache, I. Vieru, D. Bolohan, V. Apostol și V. Diaconescu).

1. Chimia	24	15	4	5	48—13	34
2. Victoria	24	12	6	6	42—26	30
3. Minerul C.	24	12	4	8	38—22	28
4. Foresta	24	12	4	8	34—29	28
5. Cimentul	24	12	3	9	39—33	27
6. Min. G.H.	24	9	7	8	38—28	25
7. Petrolul	24	11	3	10	30—28	25
8. Nicolina	24	8	8	8	32—30	24
9. Rarăul	24	10	3	11	28—27	23
10. Textila Bh.	24	10	3	11	36—36	23
11. Textila Bt.	24	9	4	11	25—31	23
12. Minobradul	24	10	2	12	35—43	22
13. ITA Pașcani	24	10	2	12	33—46	22
14. Letea	24	7	4	13	29—42	18
15. Penicilina	24	7	4	13	19—38	18
16. Fulgerul	24	6	3	15	29—64	15

ETAPA VIITOARE (9 mai) : Petrolul — Fulgerul ; Textila Bt. — I.T.A. Pașcani ; Victoria — Penicilina ; Minobradul — Foresta ; Nicolina — Minerul C. ; Cimentul — Chimia ; Minerul G.H. — Textila Bh. ; Rarăul — **Letea.**

SERIA A II-a

Petrolistul Boldești — Unirea Tricolor Brăila 4—0 (0—0)
Șoimii Buzău — Trotușul Gh. Gheorghiu-Dej 3—0 (1—0)
A.S.M. Tecuci — Automobilul Focșani 4—0 (1—0)
Rulmentul Bîrlad — **Olimpia** Rm. Sărat 1—1 (0—0)
Metalurgistul Brăila — **S.U.T.** Galați 2—0 (1—0)
Metalul Plopeni — **Metalul** Buzău 2—0 (1—0)
Voința București — **Dacia** Galați 0—1 (0—0)
Ancora Galați — **Petrolul** Berca 2—0 (1—0)

(Corespondenți : **N. Dincă, M. Dumitru, V. Doruș, L. Solomon, D. Cristache, C. Averchi, Gh. Vlad și V. Stefănescu).**

1. Metalul P.	24	17	4	3	40—15	38
2. Șoimii	24	13	3	8	38—20	29
3. Rulmentul	24	8	12	4	22—20	28
4. Olimpia	24	12	4	8	30—36	28
5. Dacia	24	9	8	7	31—23	26
6. Unirea Tricolor	24	9	7	8	24—32	25
7. Petrolistul	24	10	4	10	49—32	24
8. Metalul B.	24	8	6	10	34—29	22
9. Trotușul	24	9	4	11	34—43	22
10. Automobilul	24	10	2	12	24—38	22
11. SUT Galați	24	7	7	10	22—20	21
12. Voința	24	6	9	9	22—23	21
13. Ancora	24	8	5	11	24—34	21
14. Metalurgistul	24	7	6	11	25—35	20
15. ASM Tecuci	24	5	10	9	32—40	20
16. Petrolul	24	5	7	12	22—33	17

ETAPA VIITOARE : Automobilul — Voința, Olimpia — A.S.M. Tecuci, Petrolul — Petrolistul, Dacia — Metalul B., Șoimii — Metalul P., S.U.T. Galați — Unirea Tricolor, Rulmentul — Ancora, Metalurgistul — Trotușul.

SERIA A III-a

Azotul Slobozia — Olimpia Giurgiu 1—0 (0—0)
Prahova Ploiești — I.M.U. Medgidia 0—0
Laromet București — Delta Tulcea 1—1 (0—0)
Flacăra roșie București — Celuloza Călărași 1—0 (1—0)
Dunărea Tulcea — Electronica București 1—0 (1—0)
Electrica Constanța — Tehnometal București 2—2 (2—2)
Victoria Florești — Marina Mangalia 2—0 (2—0)
Cimentul Medgidia — Unirea București 1—0 (1—0)

(Corespondenți : **I. Matei, Fl. Albu, D. Negrea, C. Toader, I. Turșie, P. Cornel, N. Coman, R. Avram).**

1. Delta	24	17	2	5	45—12	36
2. Electronica	24	15	2	7	41—16	32
3. Flacăra	24	13	4	7	32—21	30
4. I.M.U.M.	24	11	7	6	36—20	29
5. Prahova	24	11	7	6	30—17	29
6. Azotul	24	11	4	9	25—40	26
7. Victoria	24	7	11	6	28—27	25
8. Celuloza	24	8	6	10	24—30	22
9. Electrica	24	8	6	10	29—35	22
10. Cimentul	24	8	5	11	26—28	21
11. Tehnometal	24	6	9	9	24—30	21
12. Olimpia	24	8	5	11	24—32	21
13. Unirea	24	9	2	13	31—37	20
14. Dunărea	24	6	8	10	20—38	20
15. Laromet	24	6	6	12	19—25	18
16. Marina	24	4	4	16	16—42	12

ETAPA VIITOARE : Marina — Unirea : Tehnometal — Dunărea ; Azotul — Cimentul ; I.M.U. Medgidia — Electrica : Prahova — Laromet ; Electronica — Victoria ; Olimpia — Celuloza ; Delta — Flacăra roșie.

SERIA A IV-a

T.M. București — Chimia Rm. Vîlcea 0—0
Mașini unelte București — Comerțul Alexandria 3—1 (2—0)
Petrolul Videle — Chimia Tr. Măgurele 1—0 (1—0)
Lotrul Brezoi — Sirena București 2—1 (2—0)
Gloria Slatina — I.R.A. Cîmpina 2—0 (0—0)
Petrolul Tîrgoviște — Dacia Pitești 1—1 (1—1)
F.C. Caracal — **Progresul Corabia** 3—1 (0—1)
Unirea Drăgășani — **Autobuzul** București 1—0 (1—0)

(Corespondenți : **D. Diaconescu, O. Guțu, V. Nicolescu, I. Zidaru, I. Diaconu, M. Avanu, Gh. Donciu).**

1. F.C. Caracal	24	15	4	5	38—20	34
2. Chimia R.V.	24	15	3	6	37—21	33
3. T.M. Buc.	24	11	7	6	36—23	29
4. Petrolul T.	24	8	10	6	27—32	26
5. Comerțul	24	10	5	9	31—28	25
6. Chimia T.M	24	9	7	8	24—22	25
7. Petrolul V.	24	10	4	10	33—29	24
8. IRA Cimp.	24	8	8	8	24—23	24
9. Mașini	24	11	2	11	41—43	24
10. Autobuzul	24	9	4	11	35—28	22
11. Sirena	24	7	8	9	28—31	22
12. Lotrul	24	9	4	11	30—37	22
13. Gloria	24	7	7	10	22—21	21
14. Dacia	24	7	7	10	26—33	21
15. Progresul	24	5	7	12	21—38	17
16. Unirea	24	6	3	15	14—50	15

ETAPA VIITOARE : **Sirena** — Gloria ; Unirea — **I.R.A. Cîmpina** ; Autobuzul — **Lotrul** ; **Chimia Rm.** V. — F.C. Caracal ; **Dacia** — Progresul ; Comerțul — T.M. București ; Petrolul V. — **Petrolul T.** ; Chimia Tr. M. — **Mașini.**

SERIA A V-a

Minerul Bocșa — **M.E.V.A. Tr.** Severin 4—3 (2—0)
Metalul Topleț — **Minerul Moldova Nouă** 4—0 (1—0)
Pandurii Tg. Jiu — **C.F.R. Caransebeș** 1—0 (1—0)
Metalul Tr. Severin — **Minerul** Lupeni 3—0 (2—0)
Furnirul Deta — **Electromotor** Timișoara 2—1 (1—0)
Dunărea Calafat — **Vulturii** textila Lugoj 1—0 (0—0)
Victoria Caransebeș — **Steagul** roșu Plenița 1—0 (0—0)
Știința Petroșani — **Minerul** Motru 3—0 (1—0)

(Corespondenți : **F. Isac, C. Avram, P. Cristea, Gh. Manafu, N. Sorinca, St. Zvignea, M. Mutașcu și B. Staicu).**

1. Vulturii	24	13	4	7	54—20	30
2. Știința	24	12	6	6	37—13	30
3. CFR C-sebeș	24	13	3	8	35—28	29
4. Minerul L.	24	12	2	10	29—27	26
5. Pandurii	24	8	9	7	25—21	25
6. Dunărea	24	10	5	9	29—31	25
7. Min. M.N.	24	12	1	11	28—30	25
8. Electromotor	24	9	6	9	26—32	24
9. Metalul T.S.	24	9	5	10	39—33	23
10. Furnirul	24	10	3	11	33—31	23
11. Metalul T.	24	10	2	12	34—39	22
12. Minerul M.	24	7	8	9	16—30	22
13. Steagul	24	8	5	11	22—31	21
14. Minerul B.	24	9	3	12	27—40	21
15. Victoria	24	6	7	11	26—34	19
16. MEVA Tr.Sev.	24	7	5	12	27—44	19

ETAPA VIITOARE : Metalul T. — Vulturii, C.F.R. Caransebeș — Știința, Electromotor — Metalul Tr. S., Minerul M. — Minerul M. N., Dunărea — Victoria, Minerul L. — Steagul, M.E.V.A. Tr. Sev. — Furnirul, Minerul B. — Pandurii.

SERIA A VI-a

Metalul Copșa Mică — Independența Sibiu 1—0 (0—0)
Chimica Tîrnăveni — **Unirea** Alba Iulia 4—0 (1—0)
Mureșul Deva — **Metalul Aiud** 5—1 (1—1)
Minerul Ghelar — **Arieșul Cîmpia Turzii** 3—0 (0—0)
Industria sîrmei Cîmpia Turzii — C.F.R. Simeria 3—0 (0—0)
Minerul Teliuc — **Aurul Brad** 2—0 (1—0)
A.S.A. Sibiu — **Victoria Călan** 1—1 (1—1)
Minaur Zlatna — **Soda Ocna Mureș** 3—1 (2—1)

(Corespondenți : **M. Faliciu, I. Ducan, I. Simion, Fl. Oprița, L. Donciu, I. Vladislav, L. Boțocan).**

1. Chimica	24	14	4	6	49—20	32
2. Independența	24	15	2	7	40—25	32
3. Mureșul	24	14	4	6	33—23	32
4. Victoria	24	13	2	9	31—25	28
5. Minaur	24	12	1	11	33—32	25
6. Metalul A.	24	10	4	10	46—37	24
7. Soda	24	10	4	10	35—41	24
8. Ind. sîrmei	24	10	3	11	31—24	23
9. ASA Sibiu	24	8	7	9	21—19	23
10. Minerul T.	24	10	3	11	29—31	23
11. Minerul G.	24	10	1	13	26—30	21
12. Unirea	24	8	5	11	21—32	21
13. Aurul	24	9	3	12	20—33	21
14. Met. C.M.	24	9	2	13	23—35	20
15. CFR Simeria	24	7	5	12	24—31	19
16. Arieșul	24	5	6	13	14—38	16

ETAPA VIITOARE : Arieșul — Chimica, Soda — A.S.A. Sibiu, Independența — Minerul T., Aurul — Minerul G., C.F.R. Simeria — Mureșul, Minaur — Metalul C.M., Unirea — Victoria, Metalul A. — Ind. sîrmei.

SERIA A VII-a

Someșul Beclean — Victoria Carei 3—2 (2—1)
Dermata Cluj — Minerul Baia Sprie 2—2 (0—2)
Constructorul Baia Mare — Arieșul Turda 0—0
Progresul Năsăud — Recolta Salonta 1—1 (1—1)
Gloria Baia Mare — Unirea Dej 2—2 (2—1)
Someșul Satu Mare — Unirea Zalău 0—0 (s-a jucat la Carei).
Bradul Vișeu — C.I.L. Gherla 1—3 (1—1).
C.I.L. Sighet — Chimistul Baia Mare **nedisputat.**

(Corespondenți : **I. Pintea, F. Fehervari, L. Chira, D. Nistor, C. Ludovic, St. Vida, A. Ghilezan și V. Godja).**

1. Unirea D.	24	14	4	6	53—22	32
2. CIL Gherla	24	15	2	7	43—19	32
3. Arieșul	24	12	6	6	47—29	30
4. Unirea Z.	24	11	7	6	34—21	29
5. Victoria	24	12	4	8	30—22	28
6. Dermata	24	11	5	8	33—22	27
7. Minerul	24	12	2	10	36—35	26
8. Recolta	24	10	5	9	29—33	25
9. Gloria	24	9	5	10	31—33	23
10. CIL Sighet	23	9	5	9	24—28	23
11. Progresul	24	9	5	10	29—36	23
12. Someșul S. M.	24	9	4	11	28—34	22
13. Bradul	24	7	6	11	28—36	20
14. Constructorul	24	6	4	14	24—40	16
15. Chimistul	23	4	6	13	21—28	14
16. Someșul B.	24	4	4	16	27—74	12

ETAPA VIITOARE : C.I.L. Gherla — Unirea Z., Someșul B. — C.I.L. Sighet, Minerul — Gloria, Arieșul — Bradul, Recolta — Constructorul, Victoria — Progresul, Chimistul — Someșul S. M., Unirea D. — Dermata.

SERIA A VIII-a

Oltul Sf. Gheorghe — Chimia Făgăraș 3—1 (1—0)
Caraimanul Bușteni — Vitrometan Mediaș 2—3 (2—2)
Viitorul Gheorghieni — Carpați Brașov 1—0 (0—0)
Colorom Codlea — Minerul Bălan 1—3 (0—1)
Forestierul Tg. Secuiesc — Chimia Or. Victoria 4—0 (1—0)
Tractorul Brașov — Carpați Sinaia 3—0 (1—0)
Lemnarul Odorheiul Secuiesc — C.F.R. Sighișoara 0—0
Unirea Cristuru Secuiesc — Torpedo Zărnești 4—1 (2—1)

(Corespondenți : **Gh. Briotă, V. Zbarcea, C. Malnasi, T. Rizea, L. Bucs, V. Secăreanu, A. Pialoga și V. Lorintzi).**

1. Chimia F.	24	18	3	3	56—16	39
2. Oltul	24	18	2	4	44—19	38
3. Tractorul	24	11	6	7	48—22	28
4. Lemnarul	24	11	6	7	44—32	28
5. Carpați S.	24	12	3	9	47—29	27
6. Caraimanul	24	11	3	10	34—34	25
7. Viitorul	24	10	5	9	21—29	25
8. CFR Sighiș.	24	9	6	9	33—31	24
9. Minerul	24	11	1	12	28—45	23
10. Forestierul	24	10	2	12	34—39	22
11. Torpedo	24	9	3	12	23—46	21
12. Colorom	24	9	1	14	28—47	19
13. Carpați B.	24	7	3	14	39—36	17
14. Unirea	24	7	3	14	35—59	17
15. Chimia V.	24	5	6	13	29—44	16
16. Vitrometan	24	7	1	16	31—44	15

ETAPA VIITOARE : Chimia V. — Torpedo, Unirea — Carpați B., Lemnarul — Forestierul, Tractorul — Vitrometan, Minerul — Viitorul, C.F.R. Sighișoara — Oltul, Carpați S. — Colorom, Chimia F. — Caraimanul.

ACOLO UNDE SE PREGĂTESC VIITORII COMPETITORI OLIMPICI

(Urmare din pag. 1)

a dat rezultate bune și de aici pînă la extinderea ideii și la alte sporturi n-a fost decît un pas.

Cum era și firesc, atît Ministerul Învățămîntului, cît și C.N.E.F.S s-au orientat pentru înființarea la Cîmpulung Muscel a unui liceu de atletism, acest oraș fiind un centru atletic cu tradiție. Astfel, la 15 septembrie 1970 a luat ființă în această localitate Liceul central de atletism și Centrul național pentru pregătirea atleților juniori. De la început lucrurile au intrat pe un făgaș deosebit de favorabil. Și aceasta pentru că, pe lîngă sprijinul Min. Învățămîntului și al C.N.E.F.S., liceul l-a primit și pe cel direct, multilateral și continuu, al Consiliului popular județean, al organelor de conducere ale orașului Cîmpulung, fapt care a făcut ca peste unele greutăți, inerente oricărui început de drum, să se treacă mult mai ușor decît era de așteptat.

Astfel, baza materială a fost rezolvată în sensul că atît clădirea școlii (cu clase de la V la XII), căminul pentru 200 elevi, cantina, sala de sport (28x16 m), stadionul cu toate cele necesare etc. au fost grupate într-un singur complex, ceea ce creează condiții optime de lucru, de studiu și de odihnă. În plus, s-a avut în vedere și existența — la numai 5 minute de mers — a stadionului central, special pentru atletism.

La acest liceu, conform regulamentului, sînt primiți — cu precădere — acei tineri care dovedesc aptitudini pentru atletism și pentru care, se asigură gratuit toate condițiile materiale pe toată durata școlarizării. La terminarea școlii, absolvenții cu bacalaureat se pot înscrie la orice facultate. Important este faptul că planul de învățămînt nu diferă de cel al liceelor generale. Încadrarea didactică cuprinde profesori pentru toate materiile și în plus 5 profesori care se ocupă exclusiv de pregătirea atletică a elevilor : *Gabriel Bădescu*, directorul școlii, *Mihai Răuțoiu, Gheorghe Georgescu, Constantin Staicu și Victoria Bădescu.*

Examenele de admitere favorizează pe cei care dovedesc aptitudini pentru o probă sau alta din atletism. Astfel, pentru admiterea în clasa a V-a și completarea efectivelor existente din cl. VI—VIII, examenul ce va avea loc între 1—10.IX constă numai în probe practice de atletism (o alergare, săritură, aruncare). Pentru admiterea în cl. a IX-a, examenul va avea loc între 22.VI—3.VII, candidatul se prezintă la o probă atletică, la alegere (băieții din probele juniorilor III, iar fetele din cele ale junioarelor II), după care cei cu nota 10 sînt admiși iar cei cu note mai mici participă la 3 probe generale : 60 m lungime și aruncarea mingii de oină. În plus, media de la practică cu media la celelalte materii de examen, matematică, română și istorie reprezintă nota de admitere în școală.

Ideea de bază de la care s-a pornit este aceea de a permite unor tineri talentați, din orice parte a țării să se înscrie la acest liceu.

Faptul că elevii sînt satisfăcuți de condițiile create asigură un cadru corespunzător de activitate. Din acest punct de vedere, din cele discutate și văzute la fața locului se observă un bun climat de lucru care este deosebit de favorabil, existînd o atmosferă de cordialitate, colaborare și prietenie. Profesorii lucrează bine, se ajută reciproc, se documentează permanent și participă lunar la consfătuiri cu referate, concluziile fiind aplicate la specificul muncii cu copiii și juniorii.

În timpul scurt care s-a scurs de la înființare, elevii liceului au obținut 6 victorii la concursul republican al juniorilor II, au doborît 4 recorduri republicane de juniori I și II și au realizat 5 norme pentru loturile republicane de juniori. La ora actuală, cei mai reprezentativi elevi ai liceului sînt : *Dorel Cristudor, Mihai Flip, Nicolae Stănescu, Eugen Răducu, Liliana Leau, Ion Scarlat.* Se dovedește astfel că acolo unde există pasiune și un climat favorabil de muncă, rezultatele bune pot fi obținute în timp foarte scurt.

Am remarcat la cîmpulungeni echipamentul uniform, în culorile roșu-albastru, ecusonul și fanionul liceului. În perspectivă: un imn, un steag, un afiș de popularizare ce va fi distribuit în toată țara, completarea catedrelor cu cadre de specialitate dintre cele mai bune, construirea unei săli de atletism (lucrare care va începe în curînd), o gospodărie anexă în sprijinul cantinei etc.

Planuri și speranțe îndreptățite. Într-o discuție, prof. *Gabriel Bădescu*, directorul liceului, acest inimos și bun gospodar, ne-a spus că ***este convins că în 1972 liceul din Cîmpulung va fi cea mai puternică unitate de juniori din țară, obiectivul de bază fiind creșterea de campioni și recordmani, ca liceul să devină o unitate model a atletismului românesc.***

Modificări ale regulamentului la Loto și Pronoexpres

Regulamentele privind organizarea și administrarea sistemului de pronosticuri sportive PRONOEXPRES și a sistemului de loterie LOTO, se modifică după cum urmează :

„Pct. 21. Tragerile PRONOEXPRES (respectiv, LOTO) se desfășoară în București sau în oricare altă localitate din țară, în studiourile radioteleviziunii sau în săli publice, săptămînal, de regulă în ziua de miercuri (respectiv vineri) la ora 19."

De asemenea, ultimul aliniat al punctului 22 din regulamentele privind organizarea și administrarea sistemului de pronosticuri sportive PRONOEXPRES și a sistemului de loterie LOTO, se modifică după cum urmează :

„Comisia de tragere este asistată în timpul lucrărilor de două persoane prezente la efectuarea tragerii".

Prezentele modificări au intrat în vigoare de la : 28 aprilie 1971 (tragerea PRONOEXPRES) **și 30 aprilie 1971 (tragerea LOTO).**

● **Tragerea Pronoexpres de mîine va fi televizată direct din studioul de televiziune cu începere de la ora 19,10.**

Pentru a vă procura din vreme biletele vă amintim că astăzi este ULTIMA ZI. Nu uitați ! La tragerea Pronoexpres de mîine în afara cîștigurilor obișnuite în bani puteți cîștiga autoturisme la alegere și excursii în GRECIA.

CÎȘTIGURILE CONCURSULUI PRONOEXPRES NR. 17 DIN 28 APRILIE 1971 :

Extragerea I : Categ. a 2-a: 3,50 variante a 22 222 lei ; a 3-a : 15,55 a 5 002 lei ; a 4-a: 69,15 a 1 125 lei ; a 5-a : 189,40 a 411 lei ; a 6-a : 6 258,15 a 40 lei.

REPORT CATEG. 1: 1 160 684 lei.

Extragerea a II-a : Categ. B : 14,25 variante a 5 812 lei; C : 43,05 a 1 924 lei ; D : 2 401,80 a 60 lei ; E : 226,50 a 200 lei ; F : 3 857,95 a 40 lei.

REPORT CATEG. A : 459 269 lei.

Rubrică redactată de LOTO-PRONOSPORT

XV-le ROMÂNIEI PENTRU MECIUL DE RUGBY CU REPREZENTATIVA MAROCULUI

prezentat de prof. Al. TEOFILOVICI, antrenor federal

După ultimul meci de verificare al Lotului A, cel cu Grivița Roșie, l-am rugat pe *prof Al. Teofilovici*, antrenor federal, să ne prezinte jucătorii susceptibili să facă deplasarea la Casablanca pentru meciul din „Cupa națiunilor" F.I.R.A. cu reprezentativa Marocului.

„Pentru linia I, atît eu cît și colegul meu, Petre Cosmănescu, nu vedem alți jucători mai in formă decît Baciu, Onuțiu și Dinu. Toți au avut în ultima vreme o comportare constant valoroasă, ceea ce ne dă o mai mare siguranță în acest compartiment. Baciu mai ales și Onuțiu oferă o deosebită încredere. Dinu, după o evoluție ceva mai inconstantă, ne dovedește că se apropie de forma sa cea mai bună".

În privința liniei a II-a, prof. Teofilovici a lăsat să se înțeleagă că perechea *Șerban — Atanasiu* are cele mai mari șanse să îmbrace tricourile naționale.

„Șerban a făcut jocuri foarte sigure în fața Selecționatei armatei franceze, în ultimele meciuri de campionat, în timp ce Atanasiu pare mult mai decis, acționează mai lucid în raport cu evoluțiile sale de la începutul sezonului competițional."

În linia a III-a, formula preconizată de antrenorii coordonatori este următoarea: *Pop, Demian, Rășcanu.*

„Apare cert faptul că Demian, între Pop și Rășcanu, va face, ca și în meciul cu Italia, un meci de mare clasă. În general, linia a III-a, într-o asemenea alcătuire, se anunță redutabilă, capabilă să facă o excelentă legătură între înaintare și treisferturi. Mobilitatea celor trei jucători, clarviziunea lor și tehnica individuală bună ce o posedă sînt atuuri de care au ținut seama".

Iată și opiniile exprimate de prof. Teofilovici cu privire la liniile dinapoi:

„Mijlocașii Florescu — Nicolescu rămîn net în atenția noastră pentru meciul de la 9 mai. Va fi un prilej de a-i vedea la lucru într-o partidă mult mai dificilă decît aceea cu Italia. Și la fel, cazul centrilor Nica — Dragomirescu, cuplu avantajat și pentru faptul că aparține aceleiași echipe de club, Dinamo. Pentru aripi, probleme mai grele, totuși rezolvabile: Suciu pe de o parte și Constantin pe de alta. Pentru ultimul, jocul de la Casablanca va trebui să însemne un prilej de trecere a unui examen de maturitate. Sperăm să-l obțină fără prea multe emoții. În fine, Durbac rămîne fără contracandidat pe postul de fundaș".

Jucătorii de rezervă: *Iorgulescu, Țuțuianu, Miclescu, Hariton, Bărgăunaș* și *Simion*. Biroul federal urmează să aibă ultimul cuvînt în fixarea celor 18 jucători care vor pleca astă-seară spre Maroc.

Tiberiu STAMA

MECIURI FAMILIARE

În cercurile sportive mondiale, mult mai des chiar decît în cercurile economice, se evocă tot mai curent semnificația social-economică a sportului. În sprijinul acestor afirmații se aduc argumente dintre cele mai convingătoare: sutele de mii de kilometri de cale ferată parcurși de echipele de fotbal angrenate în campionate sau cupe cu desfășurare regulată; încasările realizate în întîlnirile sportive, ce sporesc proporțional cu mărimea manifestației; extraordinarul dezvoltat al industriei articolelor de sport, cu importante implicații și în export; efectul publicitar al succeselor sportive pentru o țară sau o stațiune turistică; rolul impozitelor pe biletele de intrare la manifestațiile sportive pentru autoritățile comunale; și așa mai departe, subiectul lăsîndu-se firește greu epuizat.

Privit dintr-un punct de vedere realist, sportul poate primi accente economice benefice, luînd alură de element social de profilaxie. Publicația elvețiană „Sporting", de pildă, dă în acest domeniu exemplul Uniunii Sovietice, unde „sportul de masă este susținut și răspîndit prin intermediul cercetărilor științifice în stil mare". Asemenea cercetări au condus la concluzia că productivitatea muncii unui sportiv activ este cu 5—7% mai mare decît randamentul lucrătorului mediu. În plus, printre nesportivi a fost stabilită o proporție de îmbolnăviri (și deci de ore de muncă pierdute) cu 15—20% mai mare.

Noutatea care l-a impresionat însă pe gazetarul elvețian este apariția emblemei „oraș al sănătății" ce se decerne de curînd în Uniunea Sovietică localităților în care sportul a reușit să pătrundă în toate familiile. Pentru încurajarea participării masive la activitatea sportivă, se organizează întreceri de un tip cu totul nou la care iau startul în comun, în echipa de o indestructibilă omogenitate, tatăl — mama — și copiii! După cum ni se spune, aceste meciuri între familii se bucură de o neașteptată vogă și în R.D. Germană.

Firește că, aici, a fost vorba doar de un exemplu limitat. Efortul desfășurat pe scară națională pentru obținerea rezistenței la îmbolnăviri, pentru obținerea unei capacități de producție sporite, merită toată atenția și onorează cu adevărat semnificația social-economică a sportului.

Victor BANCIULESCU

sportul în lume

Un important triunghiular de lupte greco-romane

U.R.S.S.-ROMÂNIA-POLONIA

Ieri, de la aeroportul internațional Otopeni, a plecat în U.R.S.S. echipa de lupte greco-romane a țării noastre care în zilele de 7 și 8 mai va participa la un triunghiular deosebit de dificil întîlnind formațiile Uniunii Sovietice și Poloniei. Loturile Uniunii Sovietice și Poloniei nu au fost comunicate încă federației noastre de specialitate. După toate probabilitățile, însă, din garnitura sovietică nu vor lipsi campionii mondiali **Roman Rurua, Viktor Igumenov** și **Nikolai Iakovenko.**

Printre luptătorii români care au făcut deplasarea se numără **Gh. Berceanu, Simion Popescu, Nicolae Neguț** și **Nicolae Martinescu.**

La plecare, antrenorul federal **Ion Corneanu** ne-a declarat că scopul acestor confruntări privește în primul rînd verificarea stadiului pregătirii luptătorilor noștri în compania celor mai valoroși concurenți.

După meciurile primului tur al Cupei Davis

Echipele favorite s-au calificat

Barba ce și-a lăsat-o tenismanul cehoslovac Jan Kodes *nu pare să-i poarte noroc... El a cedat singurul punct al echipei sale în meciul încheiat duminică la Cairo: Cehoslovacia — R.A.U. 4—1* Telefoto: A.P.-AGERPRES

O primă serie de întîlniri pentru Cupa Davis (zona europeană) a luat sfîrșit.

În grupa B, în care evoluează și echipa țării noastre, s-au înregistrat rezultatele: la **Zagreb**, Iugoslavia — Anglia 3—0 (la acest scor, căpitanii celor două echipe au convenit să nu mai continue întîlnirea); la **Budapesta**, Ungaria — Polonia 5—0 (ultimele două simpluri: Gulyas — Gasiorek 7—5, 6—3, 6—0; Baranyi — Nowicki 6—4, 6—4, 6—0); la **Perugia**, Italia — Bulgaria 5—0 (Zugarelli — Ghenov 6—4, 6—2, 6—3; Di Matteo — B. Pampulov 6—3, 6—3, 6—1); la **Mondorf**, Luxemburg — Monaco 5—0. În această grupă sînt calificate direct echipele R.F. a Germaniei și Austriei.

Ultima zi a meciurilor grupei A a fost marcată de o mică surpriză. Campionul cehoslovac Jan Kodes a fost învins în partida de închidere din întîlnirea de la **Cairo**, pierzînd în fața lui M. Sonbol: 7—5, 6—3, 6—4! În cealaltă partidă, Fr. Pala l-a întrecut cu 6—4 6—2, 6—3 pe I. Mahmoud. Rezultat general: Cehoslovacia — R.A.U. 4—1. În celelalte două meciuri: la **Atena**, Belgia — Grecia 3—1 (Drossart — Gavrilidis 6—4, 6—4, 6—1; Hombergen — Kalogheropoulos 3—6, 6—4, 6—2, 3—6, 6—6 întrerupt din cauza întunericului); la **Lisabona**, Portugalia — Turcia 4—1. Meciurile Danemarca — U.R.S.S. (la Copenhaga), Suedia — Franța (Bastaad) și Finlanda — Irlanda (Helsinki) sînt programate la finele acestei săptămîni.

Sabrerii maghiari au dominat turneul pentru „Cupa Hungaria"

BUDAPESTA, 3 (Agerpres) — Competiția internațională de sabie pentru „Cupa Hungaria", desfășurată la Budapesta, a fost cîștigată de scrimerul maghiar Peter Marot, cu 7 v. Pe locurile următoare s-au clasat Sidiak (U.R.S.S.), Bajenov (U.R.S.S.) — cu cîte 5 v, Kormöczi (Ungaria), Kovacs (Ungaria) cu cîte 3 v, Bakony (Ungaria), Kocsis (Ungaria) cu cîte 2 v și Montano (Italia) 1 v.

MERCKX VICTORIOS LA FRANKFURT

PARIS, 3 (Agerpres). — Cîștigînd „Marele premiu al orașului Frankfurt", ciclistul belgian Eddy Merckx și-a consolidat poziția de lider în trofeul „Super-Prestige"-Pernod, totalizînd 230 p. El este urmat în clasament de Rosiers 121 p, G. Pettersson 65 p etc.

Date importante pe filele calendarului sportiv

Luna adevăratei primăveri și pe stadioane, acest mai însorit cheamă de mai multe ori pe sportivii români la întreceri peste hotare, cu prilejuri festive. Chiar din această săptămînă, cicliștii noștri se vor afla la startul celei mai mari competiții rutiere pentru amatori. Cursa Păcii, aflată la a 24-a ediție pornește în acest an din Varșovia — *6.V* — pentru a trece apoi prin Berlin spre țelul final, Praga. Trei zile mai tîrziu, rugbyștii tricolori se vor afla în Maroc, pentru un meci foarte dîrz în perspectivă, cu XV-le magrebian. În joc sînt locurile superioare ale clasamentului în Cupa Mondială — F.I.R.A., în acest calcul întrînd desigur și principala favorită a competiției, Franța.

Fotbalul are un bogat program de întîlniri, cuprinzînd meciuri pentru grupele campionatului european, aproape în fiecare săptămînă. Printre acestea se află, bineînțeles, punctul de atracție nr. 1 pentru noi, jocul Cehoslovacia—România de la *16.V*. Subiect ce va fi tratat cu precădere de comentatorii de specialitate, în avancronicile următoare. Din nefericire, trebuie șters un al doilea punct din program, ce ne-ar fi putut interesa. Tot în Cehoslovacia, între *17—23.V*, cele mai bune reprezentative de juniori vor lua parte la întrecerile finale ale tradiționalului Turneu U.E.F.A. Dar fără „11"-le român, ieșit din cursă după slaba sa evoluție din calificări. La capitolul intercluburi o primă finală opunînd pe Chelsea lui Real Madrid, cea a Cupei cupelor, este anunțată pentru *19.V* la Atena, în timp ce Leeds United și Juventus se pregătesc pentru confruntarea decisivă din Cupa europeană a tîrgurilor, cu dată încă nefixată, dar probabil tot în această lună.

O activitate bogată vor desfășura desigur și tenismenii noștri. În săptămîna ce se încheie la *16.V*, echipa României susține al doilea joc pentru Cupa Davis, cu adversara ce-i va fi desemnată de meciul Israel — Norvegia. Apoi, primele noastre rachete, Ilie Năstase și Ion Țiriac, evoluează în turneul „open" de la Bruxelles. În fine, pentru *24.V* este prevăzut startul în cea mai importantă competiție mondială pe terenuri cu zgură, campionatele internaționale de tenis ale Franței, la Stade Roland Garros din Paris.

Două campionate europene sînt programate în această lună și amîndouă vor avea loc în capitala Spaniei. În zilele de *15* și *16.V*. la Madrid, se desfășoară campionatele europene de gimnastică pentru bărbați, iar o săptămînă mai tîrziu se dă startul întrecerilor continentale de box, pe ringuri madrilene, de care legăm justificate speranțe.

Fără îndoială, este așteptat cu nerăbdare rezultatul celui de al treilea meci România — U.R.S.S., din preliminariile C.M. feminin de handbal, care se dispută la Viena peste puține zile *(9.V)*. După cum vor fi interesante și jocurile grupei de la Katowice, pentru calificarea în C.E. de baschet masculin, în care principalii adversari ai reprezentanților noștri sînt cei ai Ungariei și Poloniei.

Pentru la urmă, iată și o serie de alte competiții, fără participarea sportivilor noștri, dar care merită atenție: *15—29.V* C.M. de baschet feminin, în Brazilia; *20.V—10.VI*, Turul ciclist al Italiei; *21.V—19.VI* turneul echipei de rugby a Franței în R.S.A.; *23.V* Marele Premiu automobilistic Monaco; *29.V*, Cele 500 mile de la Indianapolis (auto). Pe durata întregii luni, continuă turneul stelelor natației australiene, în mai multe orașe din Europa.

Radu VOIA

Altă surpriză la Le Mans:

SCOȚIA — ELVEȚIA 72-68

În localitatea Le Mans (Franța) au continuat întrecerile turneului de calificare pentru campionatul european masculin de baschet. În meciul derbi al zilei, echipa Franței a întrecut cu scorul de 77—73 (36—37) selecționata Greciei. Selecționata Scoției a dispus cu 72—68 (38—29) de formația Elveției. În clasamentul competiției conduc echipele Franței și Cehoslovaciei cu cîte 4 p din 2 jocuri.

VAGANIAN (U.R.S.S.) PE PRIMUL LOC LA VRNJACKA BANJA

Turneul internațional de șah de la Vrnjacka Banja s-a încheiat cu victoria maestrului sovietic Vaganian, care a totalizat 11 p. Pe locurile următoare s-au clasat Ljubojevici (Iugoslavia) — 10½ p, Stein (URSS) — 9½ p, Ivkov (Iugoslavia) — 8½ p, Benkö (SUA), Matulovici (Iugoslavia), Zuckermann (SUA), Nikolici (Iugoslavia) — 8 p. În ultima rundă, Stein — Vadas 1—0, Matulovici — Tringov 1—0.

fotbal meridiane

Deși programul acestei săptămîni fotbalistice internaționale este în aparență mai puțin bogat, totuși el prezintă interes prin varietatea sa. Au loc atît meciuri din preliminariile olimpice, cît și în campionatul european și o finală de competiție cu o tradiție aproape centenară: finala „Cupei Angliei".

Din punctul nostru de vedere, întîlnirea dintre Danemarca și Elveția, din preliminariile turneului olimpic, este cea mai importantă. În cazul în care echipa țării noastre se va califica în turul următor al competiției, ea va întîlni pe învingătoarea acestui meci. Prima a cîștigat meciul tur cu 2—1, dar danezii au toate șansele să recupereze avantajul în partida retur.

În C.E., o singură întîlnire de mare atracție: R.D. Germană — Iugoslavia (la Leipzig) la care au și fost epuizate 100 000 de bilete. O eventuală victorie a gazdelor ar clarifica în mare măsură problema calificării în turneul final.

Finala „Cupei Angliei", sărbătoarea de pe „Wembley", va avea ca protagoniste pe F.C. Liverpool și Arsenal, care încheie astfel cu succes al doilea maraton al fotbalului englez.

În fine, continuă campionatele naționale în majoritatea țărilor și vor fi cunoscute sau se vor profila actualele cîștigătoare de titluri.

ÎN PREAJMA TURNEULUI U.E.F.A. SE CUNOSC TOATE FINALISTELE

Tradiționala competiție europeană rezervată echipelor naționale de juniori, Turneul U.E.F.A., își va consuma între 20 și 30 mai, în 22 orașe din Cehoslovacia, cea de a XXIV-a ediție, cu participarea a 16 reprezentative. Opt dintre ele erau cunoscute: **R.D. Germană** — deținătoarea trofeului, **Cehoslovacia** — țara organizatoare, **Anglia, Grecia, Iugoslavia, Austria, Spania** și **U.R.S.S.** — toate șase clasate pe locul 2 în grupele preliminare din 1969-70. Pentru completarea celorlalte opt locuri s-au disputat jocuri preliminare în opt grupe, cu un total de 20 echipe. După desfășurarea lor au fost desemnate formațiile: **Belgia, Suedia, Țara Galilor, Bulgaria, Portugalia, Elveția, R.F. a Germaniei** și **Polonia.** Grupele fazei finale arată astfel:

Grupa A (Pizen): **Austria, Spania, Portugalia, Elveția.**

Grupa B (Hradec Kralove): **U.R.S.S., Belgia, Țara Galilor, Bulgaria.**

Grupa C (Gottwaldov): **R. D. Germană, Grecia, Cehoslovacia, R.F. a Germaniei.**

Grupa D (Kosice): **Iugoslavia, Anglia, Suedia, Polonia.**

Primele jocuri la 22 mai: **Austria — Spania, Portugalia — Elveția, U.R.S.S. — Bulgaria, Belgia — Țara Galilor, R.D. Germană — Grecia, Cehoslovacia — R.F. a Germaniei, Polonia — Suedia** și **Iugoslavia — Anglia.**

În returul campionatului maghiar, Honved a avut o puternică revenire și ocupă în prezent locul II în clasament. În imagine, un atac al echipei Honved la poarta echipei M.T.K. (2—2) într-un meci desfășurat recent la Budapesta

JUNIORII ROMÂNI LA BUDAPESTA

Selecționata de juniori a Bucureștiului a susținut două meciuri amicale la Budapesta cu reprezentativa similară a capitalei Ungariei. În prima întîlnire jucătorii bucureșteni au cîștigat cu 1—0, iar revanșa s-a terminat nedecis: 1—1.

TELEX • TELEX • TELEX

Proba masculină din cadrul campionatelor internaționale de tenis ale orașului Paris a fost cîștigată de Stan Smith, învingător în finală cu 6—2, 6—4, 7—5 în fața francezului François Jauffret.

■

În ziua a doua a turneului internațional de baschet masculin, organizat la Belgrad de televiziunea iugoslavă, echipa U.R.S.S. a întrecut cu scorul de 70—56 (27—32) formația Italiei. Cel mai bun jucător al echipei învingătoare a fost Belov, care a marcat 15 p. Într-un alt meci, reprezentativa Iugoslaviei a dispus cu scorul de 72—69 (38—29) de o selecționată iugoslavă.

■

În concursul internațional de atletism de la Varșovia, Komar a cîștigat proba de aruncarea greutății cu performanța de 19,11 m. În proba similară feminină, Ludwika Chewinska a stabilit un nou record al Poloniei cu rezultatul de 17,49 m. Cursa feminină de 1 500 m s-a încheiat cu victoria sportivei engleze Rita Hidley în 4:18,6.

■

În ziua a doua a turneului internațional de baschet de la Balaguer (Spania) s-au întîlnit reprezentativa Spaniei și echipa OFK Belgrad. Baschetbaliștii spanioli au terminat învingători cu scorul de 67—49 (33—32).

■

„Turul Spaniei" a continuat cu desfășurarea etapei a 3-a, care a purtat caravana ciclistă între localitățile Calpe și Puebla de Farnals. Victoria a revenit rutierului francez Cyrille Guimard, cronometrat pe distanța de 164 km cu timpul de 4h 11:32. În clasamentul general individual continuă să conducă olandezul Rene Pijnen, urmat de Perurena la 1 sec., Lasa la 9 sec., Guimard la 10 sec., Linares la 11 sec., Ocana la 13 sec.

■

Cliff Richey a terminat învingător în turneul internațional de la Kansas City. În finala probei de simplu masculin, Richey l-a întrecut în trei seturi cu 7—5, 5—7, 6—2 pe „veteranul" Alex Olmedo (SUA).

■

Concursul internațional de dirt-track desfășurat la Szeged s-a încheiat cu victoria motocicletistului maghiar Ferenc Radaczi. Pe locul secund s-a clasat sportivul bulgar Petkov, urmat de concurenții români Ion Marinescu și Ion Bobîlneanu.

PROGRAMUL SĂPTĂMÎNII

MIERCURI, 5 MAI
Preliminariile olimpice

Bulgaria—Anglia (0—1)
Spania—Turcia
Austria—Luxemburg (0—1)
Danemarca—Elveția (1—2)
(În paranteze meciurile din tur).

Meci amical

Polonia—Elveția

SÎMBĂTĂ 8 MAI
Finala „Cupei Angliei"

Arsenal—Liverpool

DUMINICĂ, 9 MAI
Campionatul european

Gr. IV: Cipru—Spania
Gr. VI: Irlanda—Italia
Gr. VII: R.D.G.—Iugoslavia

CAMPIONATE

CEHOSLOVACIA (etapa a 24-a). Cîteva rezultate: Lokomotiv Kosice — Spartak Trnava 1—0; Banik Ostrava—Inter Bratislava 3—0; Dukla Praga — T. Z. Trinec 6—2; Slovan Bratislava — Jednota Trencin 4—1; Slavia Praga — Skoda Plsen 3—2 (2—2); Z.V.L. Jilina — V.S.S. Kosice 2—3 (1—2).

1. Sp. Trnava	23	14	4	5	42—18	32
2. Teplice	24	11	6	7	30—18	28
3. V.SS. Kosice	24	12	4	8	35—25	28
4. Ostrava	23	9	10	4	25—17	28

PORTUGALIA: Campionatul s-a încheiat cu victoria cunoscutei echipe Benfica Lisabona. Au retrogradat în divizia secundă echipele Varzim și Leixoes. Cîteva rezultate din ultima etapă: F. C. Porto—Guimaraes 0—0; Tirsense — Sporting 0—0; Benfica — Academica 5—1; Leixoes — Varzim 5—0; Farense — Setubal 0—0.

1. Benfica	26	18	5	3	61—17	41
2. Sporting	26	16	6	4	45—14	38
3. Porto	26	16	5	5	44—21	37
4. Setubal	26	15	4	7	51—16	34

SUEDIA (etapa a 4-a) Oester — Malmoe 2—2; Aatvidaberg — Elfsborg 3—0; Landskrona—Hammarby 0—0; Luleea — A.I.K. Stockholm 0—4; Oergryte—Norrkoeping 1—1; Djurgaarden — Oerebro 1—2.

1. Aatvidaberg	4	3	1	0	9—0	7
2. A.I.K.	4	2	2	0	3—2	6
3. Malmo	4	2	2	0	6—3	6

AUSTRIA (etapa a 24-a): Austria Viena — Simmering 1—0; Admira Energia Salzburg 2—1; Sturm Durisol — Wiener Sport Club 0—1; Rapid Viena — Vienna 2—2; Radenthein — Voest Linz 1—3; Wacker Innsbruck—Gak Marvin 6—0; Wacker Viena — Bregenz 0—1. Primele clasate:

1. Wacker Innsb.	24	16	2	6	48—21	34
2. Austria Salzb.	24	14	3	7	49—26	33
3. Rapid	24	12	7	4	37—31	32

OLANDA (etapa a 29-a): Ajax Amsterdam — Holland Sport 3—0; N.A.C. Breda — Haarlem 2—0; P.S.V. Eindhoven — F. S. Utrecht 4—1; Feijenoord Rotterdam — F.C. Twente 2—1; G.O. Ahead — Sparta Rotterdam 2—1; Excelsior Roterdam — N.E.C. Nijmegen 2—1; M.V.V. Maastricht—Telstar 1—0; A.D.O. Haga—Volendam 3—2; D.W.S. Amsterdam—A.Z. 67 Alkmaar 0—0.

1. Feijenoord	29	21	5	3	66—20	47
2. Ajax	28	20	5	3	75—13	45
3. Eindhoven	29	19	5	5	67—21	43
4. A.D.O.	29	19	5	5	57—24	43

UNGARIA (etapa a 22-a): Csepel — Györ 2—1; Szombathely — M.T.K. 2—2; Vasas—Videoton 0—1; Szeged—Ujpesti Dozsa 3—4; Honved — Dunaujvaros 3—0; Ferencvaros—Salgotarjan 0—1; Tatabanya — Diosgyör 4—0; Pecs — Kolmo 0—2.

Clasament: 1. Ujpesti Dozsa — 41 p; 2. Honved — 36 p; 3. Ferencvaros — 35 p etc.

FRANȚA (sferturile de finală — meciuri tur — ale „Cupei Franței"): Lyon — Dunkerque 3—1; Sochaux — Bordeaux 2—1; Monaco — Rennes 2—0; Marsilia—Blois 9—1.

Finalele campionatelor naționale de box

(Urmare din pag. 1)

iar **O. Amăzăroaie (Oțelul Galați)** l-a învins mai greu decît ne așteptam pe **M. Toni (Steaua) (4—1).** Ultimul meci al penelor, cel dintre **V. Kiss (A.S.A. Cluj)** și **P. Nedelcea (C.S.M. Reșița)** a fost extrem de disputat și foarte greu de decis. După două reprize echilibrate, în care Nedelcea a marcat o ușoară superioritate tehnică, ultima a fost cîștigată clar de boxerul clujean. După aspectul general al întîlnirii, apreciem că decizia de **învingător** acordată cu **3—2** lui **Nedelcea** îi defavorizează pe **Kiss.**

La categoria ușoară, **N. Paraschiv (Rapid) b.p. Gh. Roșca (I.S. C. Turzii) 5—0.** Ultimul meci al reuniunii, cel dintre P. Dobrescu (Dinamo) și L. Mathé (Voința Cluj) a început furtunos. În min. 2, în urma unui croșeu de dreapta, dinamovistul a fost numărat. Apoi Mathé a fost la podea, iar în repriza secundă, arbitrul a oprit lupta, dictînd victoria lui Dobrescu. **P. Dobrescu b.ab. 2 L. Mathé.**

seara

Reuniunea de aseară s-a deschis cu partida dintre ușorii Gh. Bădoi (Rapid) și A. Iacob (Voința Buc.). Învins, anul trecut, în „sferturile" campionatului, de același boxer, rapidistul n-a putut nici de data aceasta să termine învingător. Iacob s-a comportat într-adevăr, foarte bine, temperînd, cu directe de stînga în plex, atacurile rapide, dar deseori confuze, ale lui Bădoi. Cu o puternică directă de stînga, Iacob l-a proiectat pe rapidist în corzi, în ultimul rund, galopînd apoi, mai sigur pe el, spre victorie. **Iacob b.p. Bădoi (5—0).** La aceeași categorie, C. Cuțov (Dinamo) l-a scos din luptă în repriza a doua pe E. Samson (Dunărea Galați), dar nu înainte de a ne fi arătat din nou fragilitatea apărării sale la croșeele de stînga. Gălățeanul și-a surprins adversarul cu cinci — șase astfel de lovituri, lucru care ar trebui să pună pe gînduri pe campionul european. **Cuțov b. ab. 2 Samson.**

Lovituri de catapult în primul meci al categoriei mijlocie mică, **Ion Covaci (Dinamo)** și **V. Tîrb** (Motorul Arad) s-au angajat, încă din primul minut, într-o luptă fără menajamente. A surprins în mod plăcut faptul că dinamovistul, cunoscut ca un pugilist ce se bazează exclusiv pe forță, de data aceasta a arătat o sensibilă îmbunătățire a arsenalului tehnic. Pasul înapoi și directele de stînga, dintr-o bucată, au fost elementele care au determinat, într-o bună măsură, victoria lui Covaci. A plăcut și arădeanul, a cărui rezistență și al cărui punch au impresionat. **Covaci b.p. Tîrb (5—0).** Și în meciul următor, dintre Tudor Nicolae (Metalul Buc.) și D. Mihalcea (Dinamo) s-au schimbat lovituri dure. Mihalcea a fost o țintă fixă, iar în min. 9 a primit un avertisment din partea arbitrului Boamfă pentru box periculos cu capul, astfel că a coborît învins din ring. **T. Nicolae b.p. Mihalcea (5—0).**

Cat. mijlocie mică: M. Deheleanu (Motorul Arad) b.p. (3—2) K. Negip (Cimentul Medgidia); I. Györffi (Dinamo) b.p. (5—0) N. Moț (Motorul Arad);

Cat. semigrea: I. Monea (Dinamo) cîștigă prin neprezentarea lui D. Bucur (Oțelul Galați), I. Siliște (Steaua) b.p. (3—2) M. Constantinescu (Dinamo), P. Pîrvu (Farul) b.ab. 2 P. Cojocaru (Rapid), P. Cimpeanu (Metalul Buc.) b.ab. 3 M. Florea (Oțelul Galați).

Romeo CALARAȘANU

PROGRAMUL ZILEI

ORA 15: cat. semimuscă: **P. Ganea** (Progresul Brăila) — **R. Cosma** (CSM Cluj), **Șt. Boboc** (Dinamo) — **M. Lumezeanu** (Steaua), **C. Buhara** (CSM Reșița), — **Șt. Bălatu** (CPMB), **K. Seidali** (Cimentul Medgidia) — **A. Mihai** (Farul); cat. cocoș: **A. Dumitrescu** (Steaua) — **N. Manea** (Muscelul), **O. Anderco** (Voința Cluj) — **I. Ciocoi** (ASA Cluj), **V. Ivanovici** (SC Bacău) — **P. Pîrvu** (Met. Bocșa), **I. Lungu** (Metalul) — **A. Moraru** (Dinamo); cat. semiușoară: **A. Iliescu** (Farul) — **A. Vasile** (Dinamo), **C. Bumb** (Tractorul) — **A. Simion** (Muscelul), **M. Păuniță** (ASA Tg. Mureș) — **Gh. Pușcaș** (Steaua), **C. Hodut** (Olimpia) — **Gh. Ciochină** (Steaua).

ORA 19: cat. semimijlocie: **Gh. Ene** (Dinamo) — **V. Filip** (Farul), **C. Melinte** (Nicolina) — **C. Ghiță** (Dinamo), **Șt. Voicu** (Oțelul) — **I. Hodoșan** (Metalul), **N. Ispas** (UM Timișoara) — **V. Zilberman** (Steaua); cat. mijlocie: **A. Năstac** (Steaua) — **S. Tîrlă** (Dinamo), **C. Cojocaru** (Oțelul) — **V. Deșliu** (Voința Buzău), **Gh. Chivăr** (Steaua) — **I. Petrea** (Din. Brașov), **I. Olteanu** (Dinamo) — **H. Stump** (Metalul); cat. grea: **Al. Prohor** (CSM Sibiu) — **Gh. Oprea** (Minerul Moldova Nouă), **I. Sănătescu** (Oțelul) — **D. Zelinca** (Steaua), **A. Iancu** (Muscelul) — **M. Văcariu** (Din. Brașov).

Redacția și administrația: str. Vasile Conta nr. 16; telefoane: centrală 11.10.85, secția corespondenți 11.51.09, interurban 72 și 286; telex: sportrom buc. 180. Tiparul „I.P. Informația", București 40385

ultimele știri • ultimele rezultate • ultimele știri

LA VOLEI FEMININ, ROMÂNIA — CUBA 3—2

PIATRA NEAMȚ, 3 (prin telefon), de la corespondentul nostru C. Nemțeanu. În fața a 1 000 de spectatori s-a disputat în localitate meciul de volei dintre echipele feminine ale României și Cubei. După o partidă viu disputată sportivele române au cîștigat cu 3—2 (—6, 6, 11, —11, 12).

PREGĂTIRILE VOLEIBALIȘTILOR FRUNTAȘI

BACĂU, 3 (prin telefon). Voleibaliștii echipei naționale au susținut aseară, la Bacău, într-un turneu la care mai participă Steaua și Viitorul din localitate, meciuri de verificare în vederea Balcaniadei. Iată rezultatele: România II — Steaua 2—3 (15, 5, —10, —13, —8), România I — Viitorul 3—0 (7, 11, 4).

SELECȚIE PENTRU COMPLETAREA ECHIPEI DE CUPA DAVIS

Pe arena Progresul a început, luni, concursul de selecție în vederea completării locului al patrulea în echipa de Cupa Davis. Participă următorii tenismani: Petre Mărmureanu (h.c.), Sever Dron, Sever Mureșan, Iosif Kerekeș, Dumitru Hărădău și Viorel Marcu. S-au înregistrat următoarele rezultate: Mărmureanu — Hărădău 6—3, 6—3, Dron — Marcu 6—3, 6—2, Mureșan — Kerekeș 6—4, 7—5.

Astăzi, de la ora 16, au loc întîlnirile: Mărmureanu — Kerekeș, Mureșan — Dron și Marcu — Hărădău.

ARSENAL — CAMPIOANA ANGLIEI LA FOTBAL

Aseară s-a desfășurat la Londra, meciul **Arsenal — Tottenham**, care avea să decidă pe actuala campioană a Angliei la fotbal. Întîlnirea s-a încheiat cu rezultatul de 1—0 (0—0) în favoarea formației Arsenal, care a devenit astfel campioana Angliei, ediția 1970—71, totalizînd 65 puncte. Pe locul al doilea s-a clasat Leeds United cu 64 p.

PROLETARI DIN TOATE ȚĂRILE, UNIȚI-VĂ!

sportul

ZIAR AL CONSILIULUI NAȚIONAL PENTRU EDUCAȚIE FIZICĂ ȘI SPORT

ANUL XXVI — Nr. 1250 (6684) | 4 PAGINI 30 BANI | Miercuri 5 mai 1971

STRĂBĂTÎND ZECI DE LOCALITĂȚI ALE ȚĂRII

„ȘTAFETA SEMICENTENARULUI P.C.R. 1921-1971" SE ÎNDREAPTĂ SPRE CAPITALĂ

BĂILE STRUNGA. Pitoreasca localitate de la granița cu județul Neamț a fost marți punctul de întîlnire a sportivilor care au predat mesajul reprezentanților județului Iași, în cadrul „Ștafetei Semicentenarului P.C.R. 1921—1971". La ora 14 purtătorii Ștafetei celor două județe se aflau în Piața Unirii, unde a avut loc mitingul festiv. Printre sportivii ieșeni, care vor preda ștafeta reprezentanților județului Vaslui, se află Olga Ciobanu, Stelian Morcov, Ștefan Vlad și alții.

CLUJ. Întîmpinată pe Dealul Topei, la granița dintre județele Sălaj și Cluj, Ștafeta care urmează traseul nr. 3 a fost preluată și condusă în Piața Libertății unde, într-un cadru festiv, reprezentanții Sălajului au citit mesajul lor adresat conducerii Partidului.

Au sosit în piață solii sportivi ai Turdei, Huedinului și municipiului Cluj. Preluînd Ștafeta, cei zece reprezentanți ai Clujului s-au îndreptat spre Bistrița, oprindu-se în scurte popasuri la Gherla și Dej pentru a asculta mesajele sportivilor din aceste localități.

TG. MUREȘ. Plecată din Bistrița, „Ștafeta Semicentenarului P.C.R. 1921—1971" a sosit marți la ora 17 pe stadionul din Tg. Mureș. După cum ne informează tovarășul Ionel Mihăescu, vicepreședinte al C.J.E.F.S. Mureș, reprezentanții sportivilor mureșeni vor pleca astăzi la Miercurea Ciuc, unde vor preda Ștafeta celor din județul Harghita.

TULCEA. De la Constanța au sosit sportivii purtători ai mesajului județului. Pe tribuna amenajată în Piața din fața Casei de cultură a Sindicatelor a avut loc festivitatea de predare a Ștafetei. Vicepreședintele C.J.E.F.S. Tulcea, tov. Gh. Stan, ne-a relatat că miercuri Ștafeta va porni spre Galați

ORȘOVA. În apropierea marelui șantier de la Porțile de Fier, reprezentanții județului Mehedinți au preluat, marți, Ștafeta de la sportivii veniți din județul Caraș-Severin. La ora 13,30, pe stadionul 1 Mai din orașul Tr. Severin (unde sosiseră, cu puțin timp înainte, purtătorii mesajelor din localitățile Strehaia, Baia de Aramă, Vînjul Mare) a avut loc festivitatea în fața unui numeros public. Astăzi, Ștafeta va pleca spre Tg. Jiu.

SEMICENTENARUL NOILOR DESTINE

RADU IONIȚĂ

Dr. OCTAV TROIANEȘCU

Foto: DRAGOȘ NEAGU

În pagina a 2-a a ziarului, doi cunoscuți sportivi români fac o confesiune pe tema **„Ce a însemnat partidul în viața mea"**.

Este vorba de atletul **Radu Ioniță** și șahistul **Octav Troianescu.** Viața și activitatea lor s-au desfășurat în perioade istorice diferite, înainte și după 23 August 1944. Muncitorul Radu Ioniță și medicul Octav Troianescu au cunoscut din plin vicisitudinile vechii orînduiri, ceea ce le permite să evalueze integral marile progrese materiale și spirituale înregistrate de poporul nostru în anii luminoși ai socialismului, sub conducerea partidului.

Aceste decenii au coincis, de fapt, cu realizarea lor deplină, ca oameni, cetățeni și sportivi. Să le ascultăm gîndurile.

RUGBYȘTII ROMÂNI AU PLECAT ÎN MAROC

Aseară a părăsit Capitala, îndreptîndu-se spre Casablanca, echipa de rugby a României care va întîlni duminică formația reprezentativă a Marocului în cadrul „Cupei națiunilor F.I.R.A.".

Lotul este însoțit de Jean Oncescu în calitate de conducător, prof. Al. Teofilovici și Petre Cosmănescu, antrenori și dr. Mircea Constantinescu.

Rugbyștii români călătoresc cu trenul pînă la Sofia, iar de acolo cu avionul pînă la Casablanca.

Meciul zilei în semifinale: Cuțov—Iacob

ANTONIU VASILE ELIMINĂ PE CAMPIONUL NAȚIONAL!

matineu

Cele două avertismente primite de brăileanul P. Ganea — cat. semimuscă — în matineul de ieri, au cîntărit mult în acordarea verdictului, dictat de judecători, în favoarea lui Remus Cosma (C.S.M. Cluj), campion de juniori pe anul 1971. Ganea a dominat autoritar în ultimul rund, dar nu i-a convins pe arbitri. *Cosma b. p. Ganea (5-0).* Cu un upercut de dreapta, plasat în bărbie, în repriza secundă, Șt. Boboc (Dinamo) l-a pus k. o. pe M. Lumezeanu (Steaua), producînd o adevărată surpriză. *Boboc b. k. o. 2 Lumezeanu.* La aceeași categorie, *Șt. Băiatu (C.P.M.B.), b. p. (5-0) C. Buhara (C.S.M. Reșița).* Timp de două reprize, A. Mihai (Farul) n-a reușit să se detașeze de K. Seydali (Cimentul Medgidia), deși în prima repriză acesta din urmă a fost k. d. Boxer cu gardă inversă, foarte derutant în deplasări, Seydali a răspuns cu destul curaj presingului impus de adversar. În lupta de aproape însă, constănțeanul s-a dovedit necruțător, așa cum s-a arătat la începutul ultimei reprize cînd, cu un croșeu de stînga la carotidă, l-a trimis la podea pe Seydali. *Mihai b. k.o. 3 Seydali.*

Greu a cîștigat campionul european al cocoșilor A. Dumitrescu (Steaua), în fața lui N. Manea (Muscelul C-lung), deși patru din cei cinci judecători i-au acordat decizia. Stelistul a fost avertizat de arbitrul italian Anielo, pentru atacuri cu capul (repriza secundă) și abia în ultima a plasat cu adresă cîteva upercuturi de dreapta. *Dumitrescu b. p. (4-1) Manea.* La aceeași categorie I. *Ciocoi (A.S.A. Cluj) b.p. (4-1) O. Anderco (Voința Cluj), V. Ivanovici (S.C. Bacău) b. k. o. 2 P. Pîrvu (Metalul Bocșa).* Aver-

Romeo CĂLĂRAȘANU

(Continuare în pag. a 4-a)

Aurel Dumitrescu *(stînga) oprește cu o directă de stînga atacul lui* N. Manea *(Muscelul)* Foto: VASILE BAGEAC

EXPOZIȚIE „SPORT ȘI ARTĂ"

Consiliul municipal București pentru educație fizică și sport a avut frumoasa inițiativă de a deschide, în cinstea Semicentenarului Partidului, o atractivă și interesantă expoziție. În Aula Bibliotecii Centrale Universitare sînt expuse trofee, diplome și medalii cucerite de cluburile sportive din Capitală, la diferitele competiții din țară și străinătate.

Expoziția — intitulată „Sport și Artă" — se bucură și de prezența unor lucrări artistice. Pictorul Radu Dragomir oferă spre vizionare 40 de tablouri. Așa cum mărturisește artistul, „călătorind și pictînd este modul cel mai convingător de a cunoaște frumusețile naturii românești".

ÎN CINSTEA SEMICENTENARULUI

O INTERESANTĂ COMPETIȚIE VOLEIBALISTICĂ

Consiliul municipal București al sindicatelor organizează o atractivă competiție voleibalistică, închinată Semicentenarului Partidului. Și-au anunțat participarea opt echipe divizionare A și B, împărțite în două serii: **Dinamo, Rapid, Ceahlăul Piatra Neamț, I.T.B., Medicina, C.P.B., Spartac și Flacăra roșie.** Întrecerile vor avea loc la baza sportivă Sănătatea (str. Buzești) și se vor desfășura sistem turneu. Se vor disputa cîte două meciuri pe zi, de la ora 16.30.

Programul: **miercuri 5 mai** Rapid — I.T.B. și Dinamo — Ceahlăul (teren I), C.P.B. — Flacăra și Medicina — Spartak (teren II); **joi 6 mai** Dinamo — I.T.B. și Rapid — Ceahlăul (teren I) și Medicina — Flacăra roșie, C.P.B. — Spartac (teren II); **vineri 7 mai** Ceahlăul — I.T.B. și Dinamo — Rapid (teren I), Flacăra roșie — Spartac și C.P.B. — Medicina (teren II); **simbătă 8 mai** de la orele 16,30 se vor întîlni ocupantele locurilor II din serii, urmînd ca în vedetă să se întîlnească echipele clasate pe locul I. În caz de timp nefavorabil, competiția va avea loc la aceleași date, cu începere de la ora 15, în sala Dinamo.

EXPOZIȚIA „50 DE ANI DE ACTIVITATE SPORTIVĂ LA TIMIȘOARA"

TIMIȘOARA, 4 (Prin telefon de la corespondentul nostru). În holul sălii de sport Olimpia din Timișoara a avut loc inaugurarea expoziției „50 de ani de activitate sportivă". La vernisaj au fost prezenți reprezentanți ai organelor locale de partid și de stat. După festivitatea de deschidere, cei prezenți au trecut în revistă panourile cu documentele expuse, standurile cu trofee etc.

Expoziția — de un deosebit interes documentar — istoric — ilustrează nu numai primele forme organizatorice și dragostea pentru sport a tineretului de pe teritoriul județului Timișoara, dar mai ales avîntul mișcării sportive în anii de după Eliberare.

P. ARCAN

REPREZENTANȚI DIN 9 ORAȘE

La startul unei interesante întreceri sportive de handbal masculin — care a avut loc la Aiud — jud. Alba, au fost prezente reprezentativele grupurilor școlare și ale școlilor profesionale din cadrul Ministerului Industriei Metalurgice, existente în orașele București, Reșița, Galați, Hunedoara, Călan, Oțelul Roșu, Cîmpia Turzii, Alba Iulia și Aiud. După terminarea întrecerilor — viu disputate, în fața unui număr record de spectatori — pe primele 3 locuri ale concursului s-au clasat: **Grupul școlar Aiud** (antrenor, prof. Carol Kelemen); **Grupul școlar Reșița** (antrenor, Ștefan Niculae); **Școala profesională Oțelul Roșu** (antrenor, Ioan Rites).

Ioan SOMOGHI
coresp.

ÎNTÎLNIRE CU CITITORII CĂRȚII SPORTIVE

La librăria „Al. Vlahuță" din Bîrlad a avut loc o întîlnire a cititorilor cărții sportive. Cu acest prilej, un reprezentant al Editurii Stadion a expus planul editorial pe 1971; au fost prezentate cărți sportive pe diferite teme, tehnice și beletristice. Un bun prilej pentru cei prezenți de a purta discuții interesante despre literatură și sport, de a-și procura noi cărți sportive.

E. SOLOMON
coresp.

Duminică după-amiază pe stadionul Republicii:

GRANDIOS SPECTACOL SPORTIV ÎNCHINAT SĂRBĂTORII PARTIDULUI

Marea adunare populară care va avea loc, în ziua de 9 Mai pe Stadionul Republicii din Capitală, cu prilejul celei de-a 50 aniversări a Partidului Comunist Român, va fi urmată de un spectacol sportiv de proporții.

În prima parte a spectacolului, la ora 16, la un semnal al trompeților, un grup de tineri și tinere — mesageri ai sportivilor din patria noastră — vor aduce salutul lor Partidului nostru care le-a asigurat condiții minunate de practicare a tuturor disciplinelor. Prin fața tribunei oficiale vor defila sportivi de la cluburile Dinamo, Rapid, Constructorul și Voința, avînd în frunte stemele Partidului Comunist Român și Republicii Socialiste România, purtate de un grup de fete. Vor pătrunde apoi pe stadion alte grupuri de tineri și tinere, reprezentanți ai cluburilor Olimpia, Progresul, Metalul și Steaua.

După cum se știe, în aceeași zi vor sosi în Capitală, venind din toate județele țării, mesagerii purtînd „Ștafeta Semicentenarului P.C.R. 1921—1971". La ora 16,10, vor pătrunde pe stadion 20 de fete și 20 de băieți, care se vor așeza în fața tribunei I, în ordinea alfabetică a județelor. Un maestru al sportului va da citire mesajului adresat conducerii Partidului, prin care sportivii raportează realizările obținute și aduc mulțumirile lor călduroase pentru condițiile create sportului în România socialistă.

Se va desfășura apoi o ștafetă aplicativă M.F.A., cu 6 echipe a cîte 30 de ostași. La ora 16,55 va avea loc cursa de 1.500 m din cadrul întîlnirii atletice București — Praga, după care va începe meciul de divizia A Steaua — Dinamo. În pauză se va face o demonstrație de gimnastică acrobatică și modernă, executată de studente și studenți de la Institutul de Educație Fizică și Sport.

I. G.

CU GÎNDUL LA MECIUL DE FOTBAL DE LA BRATISLAVA

„Un-doi"-uri cu antrenorul echipei naționale, ANGELO NICULESCU

Reducînd obișnuita intrare în temă — l-am abordat pe Angelo Niculescu direct, angajînd — printr-o „pasă lungă, în careu" — discuția chiar în miezul... gîndurilor sale și ale multor iubitori ai fotbalului din țara noastră.

— *Cum așteptați meciul cu Cehoslovacia?*

— Calm, cu încredere, dar și cu un spor de curiozitate, de interes, explicabil după victoria Cehoslovaciei la Swansea, cu Țara Galilor.

— *Acest ultim unghi de vedere, explicabil pentru orice alt iubitor al fotbalului, în afara... antrenorului echipei României, șochează. Înțelegem că după victoria memorabilă — trei goluri marcate în 5 minute — a cehilor, curiozitatea amatorului de fotbal român sau ceh*

Marius POPESCU

(Continuare în pag. a 3-a)

În ședința de aseară IMPORTANTE HOTĂRÎRI ALE BIROULUI F. R. F.

• Meciurile de duminică vor începe la ora 14,30 (cu excepția partidei Steaua—Dinamo) • Dinu și Dumitrache au primit drept de joc

În ședința de aseară, Biroul federal a luat în discuție unele probleme legate de desfășurarea campionatului diviziei A la fotbal și de pregătirile pentru apropiatul meci cu Cehoslovacia, din Campionatul Europei.

Întrucît partida Dinamo — Steaua, ce se dispută duminică, la ora 17, în cadrul unui program cultural — sportiv închinat Semicentenarului Partidului, va fi televizată, Biroul federal a **hotărît ca celelalte meciuri din programul diviziei A, ce se vor disputa duminică, să înceapă la ora 14,30,** dîndu-se astfel posibilitatea de a se urmări programul de pe Stadionul Republicii.

S-a apreciat că ultimele hotărîri ale Comisiei de disciplină au fost juste, considerîndu-se chiar că membrii acestei comisii au dat dovadă de indulgență față de actele de brutalitate și o serie de manifestări nesportive. Comisia de disciplină a primit indicații să analizeze într-un spirit sporit de exigență abaterile ce vor veni spre judecare, manifestîndu-se o atitudine fermă față de jucătorii vinovați de brutalități repetate. La meciurile din ultima parte a campionatului vor fi delegați cei mai buni observatori federali, pentru a se obține o observare competentă, plină de răspundere.

Discutîndu-se problema arbitrajelor, s-a ajuns la concluzia că arbitrii nu reprimă cu destulă hotărîre brutalitățile și abaterile, mărginindu-se să agite

Gh. Ghipu (Metalul București), primul în stînga, un autentic talent pentru alergările de semifond.

CAMPIONATUL PE ECHIPE — COMPETIȚIE VITALĂ PENTRU ATLETISMUL NOSTRU

Chiar dacă desfășurarea campionatului republican pe echipe (diviziile A și B) n-a ajuns încă să reprezinte pentru atletismul nostru ceea ce, de fapt, s-a preconizat prin instituirea sa, prin sumele însemnate care i-au fost alocate, constatîndu-se că mai există încă multe direcții în care se poate acționa și se pot aduce serioase îmbunătățiri, trebuie totuși să recunoaștem că el a devenit o competiție de ma-

Romeo VILARA

(Continuare în pag. a 2-a)

SCHIUL ALPIN TREBUIE SĂ FIE PREZENT LA SAPPORO...

• Avem elementul uman • Dacă nu medalii... vizăm primul eșalon internațional de valoare • Spre a fi printre cei mai buni nu trebuie să rămînem izolați • Ne putem pregăti mai bine...

Schiul alpin este a treia disciplină a iernii care se gîndește și se pregătește pentru Sapporo 1972. Cum doar 10 luni au mai rămas pînă la acest eveniment — din care majoritatea de pregătiri pe uscat, nespecifice — problemele schiului alpin, intrat în „anul olimpic", sînt fără îndoială de mare actualitate.

Ca și în celelalte discuții, dezbaterea pe care ziarul nostru a organizat-o cu fruntașii acestei discipline și antrenorii lor nu se ocupă exclusiv de condițiile și modalitățile de pregătire, ci — analizînd lucid și constructiv toate aspectele — nu omite nici aprecieri de valoare, critice și autocritice, încercînd o situare a reprezentanților noștri în ierarhia valorică actuală.

Dacă bobul și biatlonul aspiră la medalii olimpice, schiul alpin, deși animat de aceeași dorință de afirmare, nu poate (deocamdată) să facă același lucru. Contextul condițiilor materiale, aflate în faza de construcție desfășurată, distanțele pe care schiorii români le-au avut de recuperat ca urmare a unei izolări de pregătire și competiționale, ca și excepționala valoare a unor schiori din țări cu tradiție alpină cum sînt Franța, Austria, Elveția, Italia, R.F.G., S.U.A., Canada, obligă pe schiorii noștri să pretindă și să poată obține în prezent doar poziții în primul eșalon al valorilor internaționale care — la marile întreceri — se întinde pînă la locul 20.

Iată de ce îndemnul adresat de redacție de a discuta deschis și tranșant, a fost urmat cu plăcere și răspundere de cîțiva dintre cei mai buni schiori români ai acestor ani, DAN CRISTEA, VIRGIL BRENCI, DORIN MUNTEANU, de antrenorii RADU SCÎRNECI, CORNEL TĂBĂRAȘ, KURT GOHN, prof. ION MATEI, prof. ION BE-

Mihai BÎRA
Gheorghe EPURAN

(Continuare în pag. a 3-a)

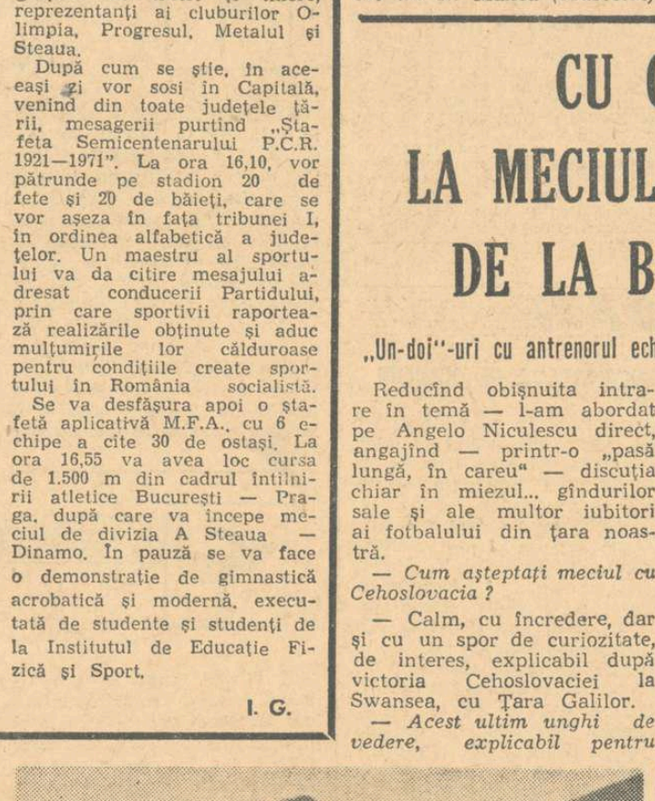

Aliniere... aeriană în meciul de la Ploiești, Petrolul — Farul 1—1. De la stînga la dreapta: Dridea, Plesa, N. Constantinescu și portarul Popa în urmărirea unei mingi pe care apărătorii constănțeni o vor respinge.

Foto: ION POPESCU

(Continuare în pag. a 4-a)

SEMICENTENARUL NOILOR DESTINE

Un mare campion al atletismului de altădată, RADU IONIȚĂ:

„ABIA ÎN ROMÂNIA DEMOCRATĂ M-AM SIMȚIT SPORTIV CU ADEVĂRAT"...

● 25 de ani de ciclism și atletism ● Primul titlu național în 1934 ● „Alergam pe „Federație" de capul meu, treceam pe arătură, desculț sau în tîrlici..." ● De două ori recordman în 1949

Pe strada Berzei, la numărul 35, într-o casă bătrînească avînd un singur cat și scări de lemn, întortocheate ca într-un castel medieval, l-am găsit deunăzi pe unul din marii campioni ai sportului românesc de altădată, pe **Radu Ioniță**, om drept și viguros în ciuda celor șase decenii de viață cumpătat la vorbă și modest, reconstituindu-și cariera sportivă — „25 de ani de ciclism și atletism" — cu ajutorul plachetelor și medaliilor, a filelor îngălbenite de ziar.

Mă privește surprins cînd află de ce am venit. Își roagă fiicele — Veronica și Victoria, ambele eleve și înotătoare cu succese și promisiuni — să treacă la lecții și cere două cafele.

— De unde să încep?

— Începe cu... începutul, nene Ioniță. Eu nu știu despre dumneata decît că ai fost de mai multe ori campion național de ciclocros și fond, că ai deținut două recorduri atletice, pe 5 000 și 10 000 de metri, ambele stabilite în 1949. Asta e tot ce știu, nene Ioniță...

S-a născut la Tărtășești, în Ilfov, fiu de țăran, cu șase frați. Devreme a luat calea Bucureștilor, la meserie — „am făcut mai multe, dar mi-am oprit la tapițerie" —, a intrat ucenic pe Popa Tatu, la un neam...

— Cînd era asta?

— Prin '27—'28. În toamna lui '29 am vrut să mă înscriu la club, la C.F.R. Nu m-au primit, eram o fire slabă, pirpiriu.

Îi arăt „Gazeta sporturilor" din 15 aprilie 1930, aflată pe masă: „**Radu Ioniță a cîștigat cursa de 50 km. dovedind excepționale calități pentru o cursă de debut**".

— Știi, acasă, la Tărtășești, aveam o rablă de bicicletă, cu care făceam zilnic, cu chiu cu vai, cei 20 de kilometri pînă la atelier. De ce nu stăteam la București? Unde să stau?! N-aveam un chior, iar părinții erau țărani săraci, trăind de pe o zi pe alta...

După o clipă:

— Cei 20 de kilometri au fost decisivi. Cînd m-am băgat în concurs, i-am întrecut pe toți și în '34 am cucerit primul titlu de campion național, la ciclocros, înaintea lui Gh. Negoescu și Constantin Tudose.

— Și atletismul?

Caută alte hîrtii, scormonește, deschide dulapul cu trofee.

Nu știe cînd a început atletismul. Alerga așa, de plăcere, s-a înscris într-un concurs de cros, a cîștigat și a... devenit atlet. Pînă la Eliberare a fost primul în zeci de curse, la concurență cu marii fondiști ai epocii, cu Dinu Cristea și Dumitru Tălmaciu.

— **Cum te antrenai, nene Ioniță?**

— Fugeam de-acasă pînă la gară, preț de trei kilometri. Vecinii se minunau: eu ieșeam pe poartă cînd trenul fluiera de plecare din Bildana și ajungeam în stație o dată cu el...

— **Asta era tot antrenamentul?**

— Absolut. Habar n-aveam de încălzire, de antrenori auzisem doar din... ziare. Alergam pe „Federație" de capul meu, treceam pe arătură, desculț sau în tîrlici, apoi o luam razna prin pădure, la Băneasa. Cînd oboseam — gata cu antrenamentul!

— **Și totuși, în 1949 ai bătut două recorduri de fond — 15:10,8 la 5 000 și 31:18,8 la 10 000 —, recordul orei, cele de pe 15 și 20 de kilometri! Toate astea cu tîrlici și pe arătură?!**

Cade pe gînduri. Soarbe din cafea.

— Ehe, tinere, te grăbești... În '45, treburile s-au schimbat. Atletismul nu mai era privit cu indiferență, clubul nostru, al ceferiștilor — să nu uit, din 1940 lucrez la C.F.R. — a căpătat fonduri și echipament. Primii mei pantofi cu cuie adevărate. În anii '46—'49 au apărut și primii antrenori care făceau atletism metodic, după carte... Sportul avea acum noi condiții, toată lumea dorea să învingem Polonia, la Varșovia, să cîștigăm Balcaniada, să-l întrecem pe Zatopek...

— **Bine, bine, nea Ioniță, dar dumneata te apropiai de 35 de ani.**

— **Și ce dacă?! Abia în România democrată m-am simțit sportiv cu adevărat, comuniștii știau să prețuiască altfel oamenii de tot felul, îi vedeau cu alți ochi pe atleții care apărau culorile țării. La 37 de ani, am avut cel mai fericit sezon, o grămadă de curse cîștigate, cîteva noi recorduri. De altfel, ultima oară am alergat în 1956, la Sofia...**

— **Care e cea mai frumoasă amintire din toți anii ăștia?**

— Un 5 000, la Ostrava, în '49, cînd n-au lipsit decît cîteva „zecimi" ca să bat propriul meu record. A doua zi, am cîștigat proba de 10 000, dar timpul a fost mult mai prost...

Maestrul sportului Radu Ioniță și-a terminat cafeaua. Îmi arată alte medalii, alte cupe, cu multă mîndrie — Ordinul Muncii, și diploma de bacalaureat, obținută tîrziu, la vîrsta „ultimei tinereți".

Îi întreb ce-ar vrea să transmită tineretului de astăzi, atleților de astăzi, copiilor și nepoților lui...

— Să fie tari! Să lupte cu ardoare, cu gîndul la victorii, pentru că ași condiții la care cei din generația mea nici n-au visat... Nu, astea nu sînt vorbe aruncate în vînt: drumul de la tîrlicii lui Radu Ioniță la treningurile din fibre sintetice e drum de cîteva generații. Grație partidului comuniștilor, sportul românesc l-a parcurs cu multă repeziciune...

Mulțumesc, Ioniță Radu.

Ovidiu IOANIȚOAIA

NĂZUINȚE ÎMPLINITE ÎN SPORT ȘI ÎN PROFESIE

PARTIDULUI — RECUNOȘTINȚĂ ȘI DRAGOSTE

La întrebarea **„Ce a însemnat partidul în viața mea?"**, răspunsul ar fi și ușor și greu, în același timp.

Ușor, pentru că aș putea spune simplu că partidul a determinat tot cursul existenței mele, îngăduindu-mi să mă realizez în mod deplin; greu, fiindcă este vorba de un proces amplu și complex, iar **exemplul meu nu** este singular ci unul tipic, înscriindu-se alături de foarte multe altele, din cele mai diferite domenii de activitate, în marea arie a grijii față de om care reprezintă piatra unghiulară a politicii partidului nostru.

Mi-am trăit copilăria și adolescența sub o altă orînduire, prima tinerețe a coincis cu anii de zbucium ai războiului, maturitatea, însă, s-a împletit cu aceste vremuri noi. Am posibilitatea să pun în balanță trecutul și prezentul, să cîntăresc, să judec.

Îmi amintesc de studența grea, cînd urmam la Iași facultatea de medicină, și-i văd astăzi pe elevii mei avînd create toate condițiile de studiu, eliberați de povara asigurării existenței, apți să-și concentreze eforturile numai către învățătură.

Am învățat șah pe table închiriate, din cărți luate cu împrumut, și nu o dată ne plăteam, din puținii bani de buzunar, lumina și căldura sălilor de concurs. Astăzi, șahiștii români joacă în săli somptuoase, dispun de cluburi și biblioteci, de antrenori și instructori, avînd deschise toate căile pentru a-și valorifica talentul.

Am prezentat două exemple, din învățămînt și din sport, pentru că socotesc ambele domenii strîns legate și făcînd parte din aceeași sferă a instrucțiunii și educației. Transformările revoluționare care s-au petrecut în țara noastră au modificat structural concepția despre învățătură și sport, au împletit aceste activități, în numele ideii omului complet, reclamat de societatea socialistă și comunistă. **Un asemenea om complet poate fi făurit și pentru aceasta nici un efort nu i s-a părut a fi prea mare partidului.**

Dacă ar fi să mă refer doar la disciplina în care m-am consacrat, șahul, aș putea da exemple elocvente. Marele maestru internațional **Florin Gheorghiu** este un apreciat publicist, ca și antrenorul emerit **Sergiu Samarian**; maeștri internaționali **Theodor Ghițescu** și **Dolfi Drimer** — ingineri, ultimul autor de lucrări științifice cu rezonanță; **Mircea Pavlov** și-a luat recent diploma de inginer, iar problemistul **Virgil Nestorescu** lucrează ca cercetător științific la un institut al Academiei Republicii Socialiste România.

Se va spune, poate, că șahul este o activitate intelectuală care facilitează calea spre studiu. Nu, el nu reprezintă o excepție. **Ascanio Damian**, rectorul Facultății de arhitectură a fost un strălucit jucător de rugby, **Mircea Luca** — excelentul chirurg O.R.L. de la Cluj — un fotbalist de mare renume, maestrul emerit al sportului la volei, **Dumitru Medianu**, este radiolog la spitalul Fundeni, iar colegul său de echipă națională, **Dan Drăgulescu**, lucrează în clinica noastră de ortopedie. **Ion Moina**, acest sprinter de legendă, este, dacă nu mă înșel, șef de lucrări; baschetbalistul **Leon Teodorescu** — profesor universitar și rector al I.E.F.S., handbalistul **Ioan Kunst-Ghermănescu** — secretar al C.N.E.F.S.; în sfîrșit, campioana olimpică **Lia Manoliu** — un apreciat inginer.

Desigur, în toate aceste exemple (și mai sînt nenumărate altele) un mare rol l-au jucat studiul, munca, perseverența, seriozitatea, aptitudinile. **Dar, elementul hotărîtor de legătură dintre aceste calități omenești a fost grija profundă a partidului pentru cșlefrea și pregătirea generațiilor viitoare, uriașele eforturi materiale făcute în acest scop.** Cîte mari talente nu s-au pierdut în trecut, îngroșînd oceanul mediocrității din cauza nepăsării și a lipsurilor!

Voi fi, desigur, în asentimentul tuturor sportivilor români să transmit partidului recunoștința și dragostea ce i-o purtăm, angajamentul faptelor mai mari și mai frumoase pe care vrem să le înfăptuim chiar dacă avem mai mulți ani pe umeri.

conf. univ. dr. Octav TROIANESCU
maestru emerit al sportului, maestru internațional de șah

ORIENTARE TURISTICĂ

SUCCESUL „CUPEI U. A. S. R."

Vremea bună și o organizare bine pusă la punct au asigurat celei de a 6-a ediții a Cupei U.A.S.R. desfășurată la Bușteni un succes deplin. Nu mai puțin de 17 centre universitare au fost reprezentate în această întrecere încheiată cu următoarele rezultate:

FEMININ — **individual**: 1. Clara Szabo (Politehnica Cluj) 65:30,2; 2. Gabriela Iosub (Fac. Chimie Iași) 72:00; 3. Elena Popescu (I.E.F.S.-Buc.) 79:20. **Ștafetă**: 1. Centrul universitar Cluj (Eva Szantay, Ildiko Horati, Clara Szabo) 218:00; 2. Centrul univ. București (Maria Capri, Eufrosina Paraschiv, Elena Popescu) 236:00; MASCULIN — **individual**: 1. Ioan Gheucă (I.P.G.G.-București) 85:39; 2. Paul Constantin (id.) 87:03; 3. Mircea Țicleanu (id.) 89:41. **Ștafetă**: 1. Centrul universitar București (P. Constantin, I. Gheucă, T. Korneich) 150:55; 2. Centrul univ. Iași (G. Marchiș, R. Budei, I. Sido) 158:35; 3. Centrul univ. București II (S. Rosetti, Gh. Mariș, D. Roșca) 182:55.

VOLEI

CLASAMENTE „B"

MASCULIN

SERIA I

1.	Progresul Buc.	21	19	2	60:23	40
2.	Univ. Tim.	21	16	5	51:29	37
3.	A.S.A. Sibiu	21	15	6	49:32	36
4.	Alumina Od.	21	13	8	51:38	34
5.	Voința Arad	21	12	9	48:39	33
6.	Silvania Șimleu	21	10	11	39:43	31
7.	Politehnica Bv.	21	9	12	43:49	30
8.	C.F.R. Cj.	21	9	12	39:44	30
9.	Voința Buc	21	8	13	33:48	29
10.	I.S.C. Turzii	21	7	14	25:45	28
11.	Corvinul Hd.	21	5	16	30:54	26
12.	C.F.R. Tim	21	3	18	23:56	24

SERIA A II-A

1.	Univ. Cv.	21	20	1	61:20	41
2.	Electra Buc.	21	18	3	59:24	39
3.	Relon Săvinești	21	17	5	4 56:28	38
4.	Construct. Sv.	21	13	8	49:34	34
5.	Politeh. Iași	21	12	9	44:38	33
6.	Aurora Buc.	21	9	12	35:41	30
7.	Electrop. Cv.	21	9	12	36:43	30
8.	Medicina Buc.	21	8	13	37:49	29
9.	Farul	21	8	13	33:46	29
10.	Vagonul Pl	21	6	15	32:50	27
11.	Oțelul Gl.	21	4	17	25:57	25
12.	Univ. Buc.	21	2	19	21:58	23

FEMININ

SERIA I

1.	Sănătatea Arad	21	18	3	59:15	39
2.	Corvinul Deva	21	16	5	54:27	37
3.	Spartac Buc.	21	15	6	53:28	36
4.	Voința M. Cluc	21	15	6	48:29	36
5.	I.T.B. Inf. Buc	21	13	8	47:31	31
6.	Drapelul r. Sb.	21	13	8	50:33	34
7.	Voința Bv.	21	11	10	42:37	32
8.	Medicina Tg. M.	21	6	15	28:49	27
9.	Voința Zalău	21	6	15	24:47	27
10.	Viitorul Bistrița	21	6	15	25:52	27
11.	Voința Od.	21	5	16	19:53	26
12.	Medicina Cj.	21	2	19	12:60	23

SERIA A II-A

1.	Univ. Buc.	21	19	2	59:14	40
2.	Construc. Buc.	21	18	3	55:19	39
3.	Viitorul Buc.	21	16	5	56:25	37
4.	Progresul Buc.	21	16	5	55:28	37
5.	Flacăra r. Buc.	21	13	8	45:34	34
6.	Voința Const.	21	10	11	38:40	31
7.	Politehnica Gl.	21	10	11	39:42	31
8	Sănătatea Tgv.	21	8	13	31:46	29
9.	Univ. Iași	21	7	14	27:49	28
10.	A.S.E. Buc.	21	4	17	35:53	25
11.	Sănătatea Pl.	21	4	17	22:57	24
12.	Electr. Pitești	21	1	20	7:62	20

LUPTE

FINALELE CAMPIONATELOR DE JUNIORI

Arad, 4 (prin telefon, de la corespondentul nostru). În sala de sport din localitate au început azi întrecerile finale ale campionatului național de juniori (mici și mari) la lupte libere. La această importantă confruntare a tinerei generații de luptători sînt prezenți 174 de concurenți din 24 de județe. Chiar din primele concursuri, care se dispută pe trei saltele în sala de sport din Arad, am asistat la cîteva meciuri viu disputate și — păstrînd proporția — de bun nivel tehnic.

Iată și cîteva dintre rezultatele turului I — *juniori mici: 48 kg* — V. Pavel (Iași) b. p. I. Dragoman (Buc), A. Szekely (Deva) b. p. I. Dobrișan (Brașov), D. Vasilescu (Ploiești) b. ab. D. Guberdeanu (Buzău), P. Cociș (Hunedoara) b. p. I. Cinteză (Arad); *52 kg* — N. Eremia (Buc.) b. p. V. Cojocaru (Buzău), P. Ploscaru (Buc.) b. tuș V. Vasile (Buc.), I. Erdely (Tg. Mureș) b. tuș T. Vornic (Arad). *Juniori mari: 48 kg* — St. Gheorghe (Buc.) b. tuș A. Neagu (Galați), I. Breazu (Brașov) b. tuș V. Ignat (Galați), Gh. Olteanu (Buc.) b. tuș I. Ilie (Călărași), A. Kalapacș (Odorhei) b. tuș P. Brîndușanu (Timișoara).

Întrecerile continuă în ziua de miercuri, iar joi vor fi desemnați campionii.

Ștefan IACOB

tir

„Cupa țărilor latine și Grecia"

Aseară a plecat în Italia un lot de trăgători români. Sportivii noștri vor concura la competiția „Cupa țărilor latine și Grecia" care se va desfășura la Torino între 7 și 9 mai. Au făcut deplasarea țintașii **Șandor, Fereccatu, Tamaș, Vasilescu, Caban, Tripșa, Roșca, Iuga, Atanasiu, Pieptea** și **Giușcă**.

CICLISM

MODIFICĂRI INTERESANTE ÎN REGULAMENTUL „CUPEI ORAȘELOR"

De mai mulți ani „Cupa Orașelor" — organizată de F.R.C. — este un bun prilej de afirmare a noi elemente valoroase din diferite centre cicliste.

Anul acesta, competiția se desfășoară într-o nouă formulă, pe care o găsim interesantă. Și anume: echipele reprezentative ale celor opt centre cicliste (Cluj, Brașov, Ploiești, Brăila, Constanța, Timișoara, Tg. Mureș și București) participante la „Cupa Orașelor", vor prezenta patru concurenți la probele pentru seniori (peste 18 ani împliniți) și patru la probele pentru juniori (născuți în 1953 și mai tîrziu). În felul acesta, tinerii de 18 și 19 ani vor putea concura alături de o serie de cicliști mai avansați, ceea ce, firește, va constitui un bun pas înainte pe calea experienței.

Un alt punct nou în regulamentul competiției: în fiecare etapă organizatorii vor putea să înscrie în concurs, în afara echipei reprezentative, un număr sporit de concurenți localnici la categorii respectivă, care nu vor conta însă în clasamentele generale. Se dă astfel posibilitatea ca întregul (sau aproape întregul) efectiv de cicliști din orașele gazdă să evolueze în această importantă competiție al cărui scop este popularizarea sportului cu pedale în județe, ridicarea și afirmarea tineretului.

Prima etapă din „Cupa Orașelor" ediția 1971 se va desfășura la Constanța în zilele de 5 și 6 mai.

Emil IENCEC

CAIAC-CANOE

RECORD DE PARTICIPANȚI

Pe pistele balizate ale lacului Herăstrău s-a desfășurat o nouă competiție nautică: **„Cupa Semicentenarului"** la caiac-canoe. Întrecerea a reunit la start un număr record de participanți (peste 200), seniori și juniori aparținînd asociațiilor și cluburilor sportive bucureștene **Dinamo, Olimpia, Școala sportivă nr. 2, Rapid, C.N.U., Clubul sportiv școlar.** S-a evoluat pe un traseu care a măsurat 500 de metri, cei mai buni dovedindu-se a fi caiaciștii și canoiștii de la clubul sportiv Olimpia, cîștigătorii trofeului pus în joc.

Rezultate (primii clasați): **juniori II: K-1** Radu Șofron (C.S.Ș.); **K 2** C.S.Ș. (G. Iorga, P. Hriținchi); **K 4** Șc. sp. nr. 2 (D. Constantin, D. Cîrjan, C. Cîrjan, I. Bobleagă); **C 1** I. Finanțu (Șc. sp. nr. 2); **junioare II: K 1** Stela Moldoveanu (C.S.Ș.); **juniori I: K 1** Gh. Ivan (Dinamo); **K 2** Șc. sp. nr. 2 (N. Coman, D. Mihalcea); **K 4** Dinamo (Marin, Piron, Tudor, Ristea); **C 1** N. Popescu (Dinamo); **C 2** Dinamo (Pătrașcu, Năstase); **junioare I: K 1** Didina Vasile (Olimpia); **K 2** Șc. sp. nr. 2 (Pătru, Iancu); **K 4** C.N.U. (V. Pătru, I. Bodea, C. Gheorghiță, E. Duță); **tineret** (băieți): **K 1** Dan Păunescu (Șc. sp. 2); **K 2** Șc. sp. 2 (Zabet, Predoni); **C 1** Ioan Florea (Olimpia); **tineret** (fete): **K 1** Stela Ivan (Șc. sp. 2); **seniori: C 1** Andrei Nichiforov (Dinamo); **K 1** D. Diaconescu (Dinamo); **K 2** Dinamo (V. Ștefan, I. Sebastian); **K 4** Dinamo (Smasnoi, Schimbinschi, Sima, Radnev); **senioare: K 1** Elena Fodor (Olimpia); **K 2** Dinamo (Iuliana Neagu, Adriana Vinersan).

GIMNASTICĂ

CONCURS DE SELECȚIE

Zilele trecute s-a desfășurat, în sala de la Liceul 35 din Capitală, un concurs de selecție pentru alcătuirea lotului reprezentativ de gimnastică modernă. La startul acestei selecții au fost invitate să participe următoarele gimnaste: *Maria Preda, Sabina Șerbănescu, Carmen Bucaciuc, Victoria Vilcu, Mihaela Nicolaescu, Mariana Jinga, Iozefina Moldovan, Luminița Cizer, Cristina Jipa* și *Rodica Pintea*. În urma concursului, la care gimnastele au prezentat exerciții liber alese cu mingea, cerc și coardă, precum și exercițiul impus cu panglică, pe primele trei locuri s-au clasat în ordine sportivele Sabina Șerbănescu, Victoria Vilcu și Maria Preda.

Menționăm faptul că selecția s-a făcut în vederea participării la concursul internațional de la Sofia (9 mai) precum și pentru întîlnirea revanșă cu reprezentativa Iugoslaviei, care se va disputa pe 15 mai în orașul Cluj.

PATINAJ

POST-CRONICA UNEI „PREMIERE" APLAUDATE

E curios, cum se pot uneori inversa rolurile, odată cu trecerea vremii. Cu mai mulți ani în urmă, hocheiul cerșea un loc pe patinoare, la Cișmigiu sau Oteteleșanu, umil nou venit în lumea patinajului. Ca astăzi, să vedem cum se fac intense eforturi, sufletești și materiale, pentru a repune în drepturi autenticul sport pe patine, adesea neprietenește tratat de stăpînul absolut al gheții artificiale, același hochei.

Zilele trecute, am asistat la „premiera" patinajului artistic în plin fief al hocheiului pe gheață, la Miercurea Ciuc. Cetatea crosei și a pucului, înzestrată acum cu un patinoar acoperit, care face să-ți crească inima privindu-l, a primit vizita patinatorilor. Am așteptat cu interes reacția publicului la acest spectacol cvasi-inedit. Surpriza a fost totală. Oamenii din Ciuc, pasionați ai hocheiului, au dovedit că știu să aprecieze și patinajul de calitate. Pentru prima oară am auzit aplauze la figurile obligatorii, răsplătind o „buclă" desenată pe gheață cu iscusință de acea viitoare mare campioană care este Marina Titova. În ziua figurilor libere, tribunele sălii s-au umplut văzînd cu ochii, iar demonstrația ce a urmat nu mai găseai un loc în picioare. Succes categoric!

A fost o reușită inițiativă, aceea a forului nostru de specialitate, de a organiza la Miercurea Ciuc a V-a ediție a concursului internațional de patinaj artistic pentru seniori. Interesul și solicitudinea gazdelor celei mai importante dintre întrecerile noastre s-a vădit și în grija deosebită pe care au arătat-o în asigurarea unor condiții optime de concurs. Astfel, deși încă lipsiți de mijloace mecanice de pregătire a gheții, amenajatorii patinoarului nu și-au precupețit străduința pentru ca suprafața de lunecare să se prezinte la nivelul cerut. Ceea ce nu e puțin lucru în reușita unei competiții de patinaj.

Rezultatele finale ale probei feminine: **1. Marina Titova** (URSS) 5—1172,5 p; **2. Helena Sedlackova** (Cehoslovacia) 11—1128,0 p; **3. Vera Varga** (Ungaria) 15—1078,7 p; **4. Halina Szczyrba** (Polonia) 19—1064,5 p; **5. Doina Mitricică** (România) 25—1035,6 p; **6. Constanța Ionescu** (România) 34—965,5 p.

Întrecerile de la Miercurea Ciuc au fost o premieră și pe un alt plan, acela al calității sportive. A fost, fără îndoială, primul concurs organizat la noi cu patinatori din elita europeană. Deși indisponibilități de ultim moment au reținut de la start pe excelentul patinator sovietic Serghei Volkov, ca și pe cehoslovacul Zdenek Pazdirek, deși — în sfîrșit — n-au putut concura nici campionii țării noastre, Elena Moiș și Gheorghe Fazekaș, accidentați, concurența s-a dovedit la înălțime. Cu atît mai valoros locul III obținut de al doilea nostru patinator, tînărul școlar bucureștean Mircea Ion, care lasă în urmă pe campionul polonez M. Szmuchert după o frumoasă evoluție în proba liberelor. Din păcate, nu aceleași lucruri bune s-au putut spune și despre fetele noastre. Evoluînd sub posibilitățile lor cunoscute, în special talentata Doina Mitricică, ele n-au intrat practic în lupta pentru locurile pe podium.

În contingență directă cu aceste rezultate, dar și cu alte aspecte legate de activitatea în patinaj, este de discutat prelungirea sezonului competițional, în noile condiții oferite de patinoarul acoperit de la Ciuc. Evident, pentru un concurs programat la o dată atît de înaintată, trebuie prevăzută o pregătire specială, menită să găsească pe reprezentanții noștri într-un maximum de formă, după ce au fost obligați să facă față celorlalte date din calendarul marilor competiții.

Poate cel mai important aspect de luat în considerație este însă acela al unei activități de pregătire a sezonului viitor, pe gheața acestui patinoar unde se va putea lucra și în toiul verii. Un program studiat cu minuțiozitate ar avea darul să valorifice potențialul acelora dintre patinatorii tineri care se află în plină ascensiune, ai autenticelor noastre „speranțe". Pentru promovarea acestora nu trebuie precupețit nici un efort.

Radu VOIA

atletism

CAMPIONATUL INTERJUDEȚEAN PE ECHIPE

● Valentina Cioltan — 15,48 m la greutate ● Victor Ilie (14 ani) — 6,56 m la lungime!

În meciurile etapei a II-a a campionatului interjudețean pe echipe (divizia B) au fost notate următoarele rezultate:

BAIA MARE. Maramureș-Caraș Severin 104—95, Sibiu-Caraș Severin 158—92, Sibiu-Maramureș 152—85. Cîteva performanțe: 200 m F: B. Sălăjan (M) 26,8, 400 m F: Sălăjan 60,3; 110 mg: H. Cernescu (S) 15,2, 200 m: Fr. Mostiș (M) 1:57,0, triplu: S. Bokor (S) 14,42. *(T. Tohătan).*

PITEȘTI. Argeș-Arad 176—71, Argeș-Hunedoara 175—63, Arad-Hunedoara 103,5—98,5. În afara recordului de 60,50 m al Olimpiei Cataramă la disc, un nou record a înregistrat și Mihai Filip (2:50,1 la 1000 m obst. juniori II). 10 km marș: S. Pescaru (Ag) 47:48,4, înălțime: M. Negomireanu (Ar) 2,00 m, 100 m: E. Răducu (Ag) 11,2, 2000 m obst.: A. Nicolaescu (Ag) 5:53,2; greutate F: Valentina Cioltan (Ag.) 15,48 (un rezultat remarcabil), lungime F: Lucia Fretea (Ag) 5,25. *(Al. Momete).*

IAȘI. Iași-Galați 147—34, Iași-Brăila 136—74, Brăila-Galați 94—47. De consemnat faptul că gălățenii au acceptat participarea la competiție, după ce în prima etapă nu se prezentaseră. 800 m: A. Placinschi (I) 1:58,3; 110 mg: R. Gavrilaș (I) 15,1; fete: 100 m: A. Surdu (I) 12,5, 400 m: R. Fița (G) 58,6, 800 m R. Fița 2:15,3, 100 mg: Ol. Ciobanu (I) 16,2, lungime: Ciobanu 5,49. *(D. Diaconescu)*

ORADEA. Bihor-Dolj 121—126, Bihor-Mureș 127—96, Dolj-Mureș 119—98. Rezultatele cele mai bune: 400 mg: I. Burcă (M) 54,4, Gh. Hidi (M) 54,6; înălțime: C. Dosa (M) 2,05; fete: 100 m: M. Szatmari (M) 12,4, 200 m: A. Sovari (B) 26,7, 800 m: N. Andrei (D) 2:14,9, Fel. Bulzon (B) 2:16,4 — record de junioare II, 100 mg: Szatmari 15,3, disc: Iolanda Menis (D) — sora Argentinei, fosta recordmană a țării — 37,98. *(P. Lörinczi)*

CONSTANȚA. Constanța-Bacău 111—116, Constanța-Ilfov 147—46, Bacău-Ilfov 143,5—42,5. Bărbați: 800 m: A. Dinescu (C) 1:55,7, 400 mg: Gh. Avram (C) 55,5, triplu: D. Iordache (C) 14,49; fete: 100 m: G. Măgirescu (B) 12,6, 400 m: D. Rusu (B) 60,6, 800 m: D. Rusu 2:23,9, greutate: M. Coguț (B) 14,38. Un rezultat excepțional a fost înregistrat la săritura în lungime de către foarte tînărul atlet Victor Ilie (Școala sportivă C-ța), în vîrstă de 14 ani: 6,56 m — nou record republican pentru juniorii III *(C. Popa)*

Campionatul pe echipe

(Urmare din pag. 1)

mă importanță, i-am zice chiar vitală pentru acest sport. Faptul că principalele cluburi, și toate județele țării sînt angrenate în întrecerile celor două divizii, impune acestora o mai mare preocupare pentru atletism, mai mult discernămînt pe plan organizatoric, cît și în ceea ce privește selecția și pregătirea corespunzătoare a atleților și oferă posibilități de întrecere pentru un mare, foarte mare număr de concurenți. Acestea sînt, după părerea noastră, principalele aspecte pozitive ale activității prilejuite de campionatul pe echipe care, dacă ar fi rezolvate în totalitate și pretutindeni în țară, ar prilejui disputelor un succes cu mult mai mareant, ar genera, sîntem siguri, și mai mult interes în jurul ei, în afara celuia impus, evident, de situații specifice.

Oricum, după desfășurarea primelor două etape, care constituie jumătatea competiției, în divizia A și în primele două zone ale concursului interjudețean, trebuie să subliniem faptul că actuala ediție a întrecerilor a depășit cu mult și în multe privințe, valoarea celor precedente, că așa cum au apărut faptele în această primăvară, trădează limpede că nu va mai trece multă vreme pînă ce acest campionat să fie, așa cum spuneam, ceea ce s-a dorit și ceea ce se așteaptă de la el.

Dacă în anul 1970 în cele patru etape ale campionatului A nu s-a reușit de pildă înregistrarea nici unui record național, iată că în acest sezon, pînă la ora actuală, au fost obținute cîteva. Între acestea cele două excelente performanțe la aruncarea discului, prin *Olimpia Cataramă* 60,50 m și *Argentina Menis* 60,04 m (ulterior 60,12 m). Lor li se adaugă sumedenie de performanțe remarcabile, multe, foarte multe recorduri personale, fapt foarte îmbucurător ele fiind reușita unor atleți tineri, cu perspectivă, ceea ce lasă să se întrevadă posibilitatea imediată a unui salt de calitate și mai însemnat. În afara acestora se mai cer a fi consemnate recordurile de juniori la greutate *(Marin Iordan)*, 800 m *(Gh. Ghipu)*, 1000 m obst. *(Mihai Filip)* etc.

Este indiscutabil că fără existența acestui campionat, care a impus pregătiri mai atente decît poate le-ar fi pretins un alt concurs individual, o asemenea creștere a rezultatelor a numeroși atleți n-ar fi fost posibilă. Iată de ce, o dată cu pauza de mai multe luni care intervine în desfășurarea campionatului, va trebui ca pregătirea marilor concursuri ale sezonului 1971 să nu amîne preocupările pentru alcătuirea de echipe complete și selecționarea de tinere talente, astfel ca, la reluare, în toamnă, competiția echipelor să marcheze un salt și mai viguros sub raportul organizării generale, ca și al rezultatelor.

TENIS

DRON ARE ȘANSE DE A DEVENI TITULAR!

Meciurile disputate marți pe arena Progresul au simplificat destul de mult drumul către ocuparea locului al patrulea în echipa reprezentativă a țării, pentru turul al II-lea al Cupei Davis. Cîștigînd, pînă acum, două meciuri, Sever Dron are mari șanse de a deveni titular al echipei.

Dron—Mureșan 7—5, 8—6. Dron, după cum se vede și din evoluția scorului în cele două seturi, și-a adjudecat destul de greu meciul. În setul întîi, mai ales, Mureșan a venit permanent în atac, reușind multe voleuri și smeciuri. Și în cel de al doilea el a punctat deseori decisiv pînă la scorul de 6—6, dar, Dron, ca și în primul set, a reușit să se detașeze în final.

Mărmureanu—Kerekeș 6—2, 5—4. Pentru jucătorul nr. 3 al țării în echipa de Cupa Davis, meciul a fost fără emoții și el nu a scăpat prilejul de a-și adăuga încă o victorie.

Astăzi sînt programate, de la ora 16, meciurile: Mărmureanu—Marcu, Mureșan—Hărădău și Dron—Kerekeș.

Marcu—Hărădău 6—3, 7—5, 6—0. A fost meciul cel mai disputat.

A început campionatul divizionar

A început turul campionatului divizionar pe echipe mixte (seria a II-a). În prima etapă s-au înregistrat următoarele rezultate: Dunărea Galați—Mureș Tg. Mureș 11—13, Școala sportivă 2 București—Ind. sîrmei Cîmpia Turzii 6—18, Constructorul Hunedoara—U. T. Arad 12—12, Electrica Timișoara—Sănătatea Oradea 14—10; *etapa a II-a* Dunărea—Ind. sîrmei 8—10, Școala sportivă 2 București—Mureșul 8—16, Constructorul Hunedoara—Sănătatea Oradea 13—11, Electrica—U.T.A. 12—12.

„CUPA 1 MAI"

S-au încheiat întrecerile dotate cu „Cupa 1 Mai".

Iată clasamentele pe grupe *(băieți)*: 1. Gh. Boaghe 3 v 2. Toma Ovici 2 v. 3. D. Hărădău 1 v. *grupa a II-a* 1. Al. Sütö 2 v. 2. V. Sotiriu 1 v. *grupa I fete* 1. Iudith Dibar 3 v. 2. Agneta Kun 2 v. 3. Mariana Nunweiller 1 v. 4. Anca Florești eanu; *grupa a II-a* 1. Florica Butoi 2 v. 2. Adriana Călina 1 v. 3. Elena Trifu

FOTBAL

Antrenorul federal Gh. OLA ne declară:

„AVEM ȘANSE SĂ OCUPĂM LOCUL I ÎN GRUPĂ"...

La 16 mai, la Tg. Mureș, se dispută meciul România – Cehoslovacia (tineret)

La 16 mai, în ziua în care, la Bratislava, echipa națională a României va întîlni reprezentativa Cehoslovaciei, selecționatele de tineret ale celor două țări vor susține la Tg. Mureș, o nouă partidă în cadrul grupei preliminare a campionatului european pentru formațiile „sub 23 de ani". În vederea acestei confruntări, antrenorii *Gh Ola* și *R. Cosmoc* s-au fixat asupra lotului de jucători, au întocmit programul de pregătire, fac ultimele formalități.

— Mai întîi, care este actuala componență a lotului?

— *Iordache și Popa (Farul) — portari, Cristache, Hajnal, Ghircă, Olteanu (Steagul roșu), Sătmăreanu II și Stoicescu — fundași, Beldeanu, Simionaș, Tănăsescu — mijlocași, Petreanu, Incze IV, Doru Popescu, Moldovan, Năstase și Casai — înaintași.*

— Față de lotul care a evoluat, nu de mult, în R.D.G., observăm cîteva schimbări. Cărui fapt se datoresc?

— *Pentru că portarul Ștefan e bolnav, am apelat la constănțeanul Popa. A revenit în lot Doru Popescu. Dinamovistul nu se prezintă în cea mai bună formă, dar în timpul care a mai rămas se poate pregăti. Se simte nevoia unui jucător mai masiv, percutant, într-o linie de atac cu un gabarit nu tocmai impunător. Apoi, i-am chemat pe Incze și Casai, pentru că ei au arătat o bună formă. Primul are 24 de ani, dar regulamentul ne permite să folosim doi fotbaliști sub 25 de ani. În ceea ce-l privește pe Casai, acesta a jucat bine la Pitești, iar în meciul cu Sport Club a confirmat creșterea de formă. Din lot lipsește Dudu Georgescu, pentru că am considerat că Beldeanu, Simionaș și Tănăsescu sînt mai buni la ora actuală. Cam așa stau lucrurile și cu cei doi băcăuani, Florea și Pană. Primul — care promitea foarte mult — nu mai este titular nici în echipa sa de club, iar al doilea se află departe de... cel din toamnă. Am fi vrut să chemăm la lot doi tineri de perspectivă, remarcați în ultima vreme, Sandu Gabriel și Smarandache. Aceștia, însă, vor susține la 19 mai ultimul lor joc în cadrul echipei naționale de juniori, care va întîlni formația similară a Portugaliei.*

— Probabil, ați preconizat o pregătire în comun a lotului. Cînd și unde va avea loc?

— *Luni, 10 mai, la ora 12, toți selecționații au fost convocați la Tg. Mureș, orașul care va găzdui partida cu Cehoslovacia. Aici, vor avea loc antrenamente zilnice, iar miercuri 12 mai vom susține un meci de verificare și omogenizare cu o echipă din județ.*

— V-ați stabilit asupra formației probabile?

— *Încă nu. Cam știm ce avem de făcut, dar mai așteptăm etapa de simbătă și duminică și întîlnirea de verificare de care vă aminteam. După aceea, vom stabili cu cine începem meciul.*

— De ce ați ales orașul Tg. Mureș?

— *Contăm pe o asistență mai numeroasă. La Tg. Mureș, la meciurile de divizia B, vin cîte 12 000 de spectatori. Apoi, terenul de joc este foarte bun, în comparație cu acela de la Iași, de pildă (care mai era o soluție).*

— Ce șanse acordați echipei noastre în seria respectivă?

— *După victoria obținută în Finlanda, avem perspectiva obținerii primului loc. Cu condiția, însă, să cîștigăm acest meci cu Cehoslovacia, confruntare de mare importanță pentru configurația clasamentului.*

Constantin ALEXE

Iată cum arată clasamentul grupei la ora actuală:

1. România	1	1	0	0	1—0	2
2. Cehoslovacia	1	0	1	0	1—1	1
3. Finlanda	2	0	1	1	1—2	1

De menționat că meciul Finlanda — Cehoslovacia s-a încheiat cu scorul de 1—1. Țara Galilor nu participă în competiția echipelor de tineret.

CU GÎNDUL LA MECIUL DE LA BRATISLAVA

(Urmare din pag. 1)

să fie mai atîtată înaintea apropiatei partide Cehoslovacia—România. De la antrenorul adversarei echipei cehe te-ai aștepta însă, poate, la o circumspecție sporită, la...

— ... teamă în nici un caz. Nu sînt și n-am fost niciodată omul bravadelor, dar vă mărturisesc că realmente nu încerc nici un sentiment de teamă înaintea acestui joc. Aveam o părere bună despre fotbalul cehoslovac, fruntaș în Europa, chiar și înaintea partidei de la Swansea, dar trebuie să vă spun că am aceeași părere bună și despre echipa noastră, care a ajuns o ADEVĂRATĂ ECHIPĂ, în accepția superioară a cuvîntului. De aceea sînt calm, de aceea aștept meciul cu încredere, singura grijă inspirîndu-mi-o accidentările lui Dobrin și Tătaru, pe care sper să mi-i aducă medicii în stare de joc în timp util.

— *Ce formație preconizați pentru meciul de la Bratislava?*

— Evident, „11"-le care a jucat la Novi Sad, *impus* (subliniez — impus) de jocurile din această primăvară.

— *Față de alcătuirea lui, iubitorul de fotbal ar putea avea, totuși, o nedumerire în privința utilizării lui Anca sau Radu Nunweiller...*

— În privința acestor doi valoroși jucători, situația este foarte simplă. Anca este într-o excepțională ascensiune, întrecîndu-l, la această oră, cu un „cap", pe Nunweiller. Deși țin mult la Radu, îl prefer, ca titular, pe Anca, cu neavînd dreptul să fiu subiectiv.

Aceasta este, în momentul de față, situația. Cel mai în formă — Anca — va juca.

— *Ce speranțe aveți în privința rezultatului?*

— Nu vom părăsi terenul învinși.

— *Puteți să ne furnizați vreo noutate, vreun nume nou, în lot?*

— Pentru Bratislava, nu. Avem un lot omogen, sudat, care a ajuns la un evident ECHILIBRU care înseamnă... tot secretul nostru. Primul om la care mă gîndesc însă, pentru viitor, este acest tînăr atacant Iordănescu, un autentic talent, de la care aștept să stea mai zdravăn pe picioare, fiindcă prea-i firav, deocamdată.

— *Care vi se par cei mai periculoși jucători cehoslovaci și cum vă gîndiți să-i neutralizați?*

— Marea vedetă a echipei cehe este *Adamec*, dar periculoși pentru orice apărare mi se par și aripile *Capkovici* și *Vesely*, precum și mijlocașul *Kuna*. Ce antidot le pregătesc? Am să vi-l spun la Bratislava, înaintea începerii partidei...

• Alcătuirea lotului român: **RĂDUCANU, ADAMACHE, SĂTMĂREANU, NICULESCU, DINU, DAN, LUPESCU, MOCANU, ANCA, DUMITRU, R. NUNWEILLER, NEAGU, DEMBROVSCHI, DUMITRACHE, LUCESCU, DOBRIN, TĂTARU.**

• Echipa probabilă a Cehoslovaciei: **VICTOR — DOBIAS, HRIVANIK, DESIATNIK, TABORSKI, POLAK, KUNA, VESELY, STRATIL, ADAMEC, ČAPKOVICI.**

• **PROGRAMUL DE PREGĂTIRE A LOTULUI ROMÂN**

Jucătorii se vor aduna luni dimineață, la Snagov, unde se vor pregăti în comun timp de 4 zile.

Marți: control medical, ședință tehnică (dimineața), după-amiază: antrenament individualizat (de la ora 17);

Miercuri: ora 10,30 — antrenament, ora 17,00 — joc de pregătire cu Petrolul tineret (două reprize a 30 minute);

Joi: ora 10,30 — ședință tehnică, ora 17,00 — joc de pregătire cu Metalul Plopeni, la Plopeni;

Vineri: ora 9,00 — deplasare cu avionul la Bratislava.

• **Partida Cehoslovacia — România se va juca pe stadionul Slovan Bratislava Chzjd și va începe la orele 17.**

• Arbitrul meciului: **Leite** (Portugalia).

La Slatina, urmărit de ochii îngrijorați ai rapidiștilor Dinu, Pop și Dumitru, craioveanul Bălan pătrunde hotărît spre poarta lui Răducanu... Foto: S. BAKSI

METALUL TÎRGOVIȘTE – FARUL 2–2 (1–2)

TÎRGOVIȘTE, 1 (prin telefon). Marți s-a desfășurat în localitate partida amicală dintre Metalul și Farul Constanța. Întîlnirea, urmărită de 4 000 de spectatori, s-a încheiat cu un scor egal: 2—2 (1—2), prin golurile înscrise de Pîrvu (min. 32 și 51) pentru Metalul, respectiv I. Constantinescu (min. 15) și Turcu (min. 25).

M. AVANU — coresp.

ARBITRII MECIURILOR ETAPEI A XXIII-a A DIVIZIEI „A"

Sport Club Bacău — Farul: A. PÎRVU, ajutat de M. Niță și I. Puia (toți din București);

Steaua — Dinamo: A. BENTU, ajutat de Gh. Retezan și M. Bică (toți din București);

C.F.R. Timișoara — U.T.A.: C. PETREA, ajutat de A. Munich și M. Buzea (toți din București);

Univ. Craiova — Politehnica: I. RITTER, ajutat de S. Birăescu și V. Zbercea (toți din Timișoara);

F. C. Argeș — Jiul: G. LIMONA, ajutat de C. Manusaride și Gh. Olteanu (toți din București);

Progresul — Rapid: C. GHEMIGEAN, ajutat de C. Constantin și A. Grigorescu (toți din București);

„U" Cluj — C.F.R. Cluj: C. GHIȚĂ, ajutat de T. Moarcăș și G. Pop (toți din Brașov);

Steagul roșu — Petrolul: N. PETRICEANU, ajutat de M. Popescu și S. Stăncescu (toți din București).

AZI, CUPLAJ PE TERENUL T.M.B.

Pe terenul T.M.B. în cadrul competiției amicale, cu handicap, T.M.B. întîlnește azi, de la ora 17, pe divizionara A, Progresul București, care se pregătește pentru importantul meci cu Rapid. În deschidere, de la ora 15,00, are loc meciul Metalul (div. B) — Progresul (tineret-rezerve).

JOC COLECTIV, DAR ȘI RESPONSABILITATE PERSONALĂ

În cronicile meciurilor din etapa a XXII-a am găsit unele mențiuni ce merită a fi subliniate, spre a trage cîteva învățăminte extrem de utile. De o parte, două exemple negative, de alta unul pozitiv. Cele negative ne-au fost furnizate în partidele Dinamo-F.C. Argeș și Petrolul- Farul: atacanții ajunși numai la cîțiva metri de poarta adversă au ezitat să șuteze, găsind de cuviință să facă încă o pasă care n-a dus la golul dorit. Au fost, astfel, irosite ocazii dintre cele mai favorabile, numai din **teama de a nu greși** la ultima execuție decisivă. Cu alte cuvinte, nici Haidu, nici Caraman n-au avut curajul de a șuta pe spațiul porții, preferînd să facă un transfer de răspundere asupra altor coechipieri. Și aceasta, în numele jocului colectiv care, vezi Doamne, n-ar permite să iei pe cont propriu, nici la 8—10 m de poartă, o acțiune, ca nu cumva să fii etichetat drept jucător individualist...

Puncte de vedere

Riposta la o atare acuzație a dat-o, tot duminică, la Iași, extrema stîngă a Politehnicii — Moldoveanu — care a înțeles că e mai bine să pornească în slalom printre apărătorii Stelei, să-i dribleze pe toți cei care l-au ieșit în cale și să pună punctează această acțiune temerară printr-un șut imparabil mărind la două goluri avantajul echipei sale.

Iată un model de acțiune individuală din partea unui jucător care în acest meci, spre deosebire de altele nu s-a depărtat de la principiile fundamentale ale sportului colectiv, ci i-a afirmat și mai puternic valențele. Putem spune că ignorarea contribuției personale la eforturile întregii formații nu poate duce decît la înlăturarea tipului de **jucător complet**, posesor al tuturor însușirilor, chemate să dea farmec și culoare, forță de percuție și, deci, eficiență, oricărui sport de echipă. Iar fuga de responsabilitate în anumite momente-cheie, subliniază, prin antiteză, golurile de neuitat ale lui Neagu, Dumitrache și Dembrovschi, din echipa națională, ale lui Schnellinger, Seeler și Müller, Domenghini, Boninsegna și Riva, Pele, Jairzinho și Carlos Alberto din „Mundialul" mexican sau ale lui Peter Ducke din recentul „olimpic" R.D.G.—Italia

Așadar, a lua acțiuni pe cont personal, a face un dribling oportun în zona de finalizare, pentru a termina cu șuturi pe poartă din orice unghi și din orice poziție, iată deziderate care, departe de a contraveni jocului colectiv, pot fi oricînd generatoare de mari surprize.

Acțiunile colective sînt obligatorii în fazele preparatorii ale atacurilor, ca și în susținerea lor cu un număr maxim de coechipieri. Dar îndată ce s-a ajuns la o oarecare distanță de poarta adversă se impune ca unul dintre jucători să-și ia răspunderea supremă a atacului și să încheie, printr-o ultimă zvicnire personală, ampla desfășurare de forțe a colegilor săi.

Cine nu îndrăznește să ia o inițiativă hotărîtoare în clipe de cumpănă pentru echipa sa este un simplu fotbalist-robot care nu poate să realizeze o acțiune de mare răspundere, nici să creeze o fază culminantă, singurele care justifică menținerea interesului pentru fotbal al marilor mase de spectatori de pe întregul glob.

VIRGIL ECONOMU

dintre sute de rapoarte

UN GEST CARE ONOREAZĂ PE UN SPORTIV

Pasionantă prin prisma rezultatelor, care au dus la detronarea liderului, etapa de duminica trecută, din campionatul diviziei A, a fost, în general, lipsită de „evenimente", atît sub raport disciplinar, cît și al problemelor de arbitraj. Cu atît mai bine! Am avut prilejul, în schimb, să ne oprim asupra unei consemnări pozitive, și anume aceea în care observatorul federal *Mihai Tănăsescu* remarcă gestul lui Lupescu, căpitanul echipei Rapid, care, după meciul de mare luptă pierdut la Slatina, în fața Universității Craiova, a venit în cabina arbitrilor, unde l-a felicitat pe conducătorul jocului, Cornel Nițescu, pentru arbitrajul prestat. Amărăciunea înfrîngerii, starea nervoasă care intervine adesea după un rezultat nefavorabil n-au avut nici o înrîurire asupra spiritului de sportivitate al rapidistului. Și, hotărît lucru, gesturi de genul celui făcut de Lupescu, la Slatina, după meci, onorează pe un sportiv adevărat.

Dintr-un alt raport, al lui *Gheorghe Constantinescu-Grecu*, am reținut aprecierea făcută la adresa arbitrului *Mircea Bică*, pe care l-a urmărit la Cluj, în meciul dintre formația feroviară din localitate, și cea din Timișoara: *„a condus competent și autoritar"*. Fiind vorba de un arbitru cu vechi state de serviciu, dar care e mai puțin cunoscut de marele public, am considerat că merită relevată această reușită.

Dar, să luăm în discuție și alte aspecte, reieșite din foile de arbitraj sau din rapoartele observatorilor. Referitor la accidentarea inimosului Nelu Nunweiller, în meciul Dinamo — F. C. Argeș, *Gheorghe Ola* precizează că Frățila *„n-are nici 1% vină la cele întîmplate"*. Acest lucru nu poate decît să ne bucure, eliberîndu-l de sub orice acuzație pe Frățilă, un jucător corect, care în nici un caz nu l-ar fi putut lovi intenționat pe fostul său coechipier de la Dinamo.

Revenind la meciul Universitatea Craiova — Rapid, cu care am început aceste rînduri, reproducem opinia observatorului federal *Mihai Tănăsescu* asupra lui Răducanu: *„mult prea încrezut, a abordat partida cu un aer de superioritate și a primit un gol pe care Oprea l-ar fi evitat cu ușurință. Îi reproșez, de asemenea, atitudinea grotescă din finalul partidei"* (Este vorba de obișnuitele „numere personale" ale portarului rapidist, care își face din cînd în cînd apariția pe la mijlocul terenului. Îi este, oare, atît de greu lui Răducanu să renunțe la asemenea procedee de o eficacitate și un gust îndoielnice?).

Am văzut și foaia de arbitraj a lui *C. Petrea* (meciul Petrolul — Farul). Acesta a trebuit să avertizeze doi jucători ai echipei gazdă i pe Mircea Dridea pentru proteste (specialitatea casei!) și pe Bădin pentru joc periculos. Și nu e multă vreme de cînd fundașul ploieștean a venit în fața comisiei de disciplină pentru aceeași culpă: joc periculos. Joc căruia, anul trecut, i-a căzut chiar el victimă, trebuind să-și întrerupă activitatea cîteva luni.

Dar, cel mai supărat pare a fi arbitrul C. Petrea, pe publicul ploieștean, care *„cere continuu favoruri pentru echipa locală"*. *„Este cel mai pătimaș public din toată țara"*, conchide arbitrul.

Nu dispunem de un... seismograf special, care să măsoare tăria cutremurelor din tribune, la Ploiești sau în alte orașe. Poate că aprecierea lui C. Petrea nu este chiar exactă. Dar, evident că meciurile de fotbal supun pe spectatori unor examene grele, la care corigențele, din păcate, abundă...

Jack BERARIU

ACTUALITATEA FOTBALISTICĂ

• Întrucît cîțiva din jucătorii săi au fost solicitați la reprezentativa A și de tineret, lotul olimpic a fost completat cu Pantea (Steaua), Moldoveanu (Politehnica), Codreanu (Rapid) și Pescaru (St. roșu).

• Săptămîna viitoare, **Steagul roșu** va juca în R. D. Germană: la 11 mai la Leipzig, la 13 mai la Görlitz (cu selecționata de tineret a R.D. Germane) și la 15 mai cu Chemie Halle.

• Selecționata Congo Kinshasa, a fost solicitată să joace la Constanța cu Farul la 12 mai și la Pitești, cu F.C. Argeș, la 15 sau 16 mai.

• **Empor Rostok** (R.D. Germană) va întreprinde un turneu în țara noastră. Va juca, probabil, la Constanța, Pitești și eventual și cu selecționata olimpică.

• Săptămîna trecută, o selecționată de juniori a municipiului București, alcătuită din jucători născuți în 1953 și 1954 și care n-au făcut parte din lotul U.E.F.A., a susținut în capitala Ungariei două meciuri amicale cu selecționata similară a Budapestei. Simbătă, 1 mai, jocul a avut loc pe „Nepstadion", în deschidere la întîlnirea de campionat Vasas — Videoton, și s-a terminat cu victoria gazdelor la scorul de 1—0 (1—0). Bucureștenii au aliniat formația: **Pichigiu — Ursache, Mierlă, Ghețu, Serafim (Ivan) — Costea (Prodan), Chitaru — Ion Jenică (Sandu Ion)), Mihăiescu, Stoichiță (Decu), Minculescu.**

Duminică, tot pe „Nepstadion" în deschidere la un alt joc de campionat (Ferencvaros — Salgotarjan, 40.000 spectatori) echipa noastră a terminat la egalitate, 1—1 (0—1), cu Budapesta, prin golul marcat de **Mihăiescu.** În acest meci, formația a fost următoarea: **Pichigiu — Ursache, Mierlă, Ghețu, Ivan — Prodan (Costea), Chitaru — Sandu (Ion Jenică), Mihăiescu, Stoichiță, Minculescu (Decu).** Juniorii bucureșteni au lăsat o frumoasă impresie.

PAHONȚU CONTRA LUI SFETCU

E duminică dimineața, soare din belșug, un timp splendid. Pe terenul din str. Latină se joacă un meci de handbal, contînd pentru divizia B. În sala Petrolul, un alt meci. Joacă volei echipele de fete tot din divizia B. Lume puțină. Doar pe stadion, acolo unde de obicei, joacă Mișu Ionescu, Bădin, Grozea și ceilalți e zarvă mare. Oare ce se întîmplă? În tribuna întîi, lume multă. În teren, pe gazonul verde, lupta e deosebit de înverșunată. Fotbaliștii sînt niște țînci. Driblează, trag la poartă, deposedează. E o adevărată plăcere să-i urmărești. Echipele sînt conduse de arbitri echipați regulamentar. Undeva, pe marginea terenului, îi văd pe Pahonțu și Sfetcu agitîndu-se. Ani de zile au jucat în aceeași echipă și acum sînt adversari. Ambii dau indicații. Sînt mult timiți de evoluția puștilor. La un moment dat, echipa lui Pahonțu conduce cu 2—1. Intru în vorbă

— Vă bateți serios azi...

— **Nu contează rezultatul,** spune Pahonțu. **Creștem viitorii fotbaliști ai Petrolului.**

— **Avem multe talente,** intervine Sfetcu.

Pînă la urmă puștii lui Sfetcu au învins cu 5—2. S-au înscris „goluri de zile mari", majoritatea marcate cu capul.

Învingătorii sînt fericiți. Ceilalți părăsesc terenul cam supărați.

— Ați fost învinși categoric...

Prichindelul se uită la mine, necăjit. Apoi, ca un fel de consolare:

— **Ei au 13 ani, noi numai 12!**

V. ALBU — coresp.

SCHIUL ALPIN TREBUIE SĂ FIE PREZENT LA SAPPORO...

(Urmare din pag. 1)

RINDEI și de secretarul general al F.R.S.B., prof. PETRE FOCȘENEANU.

REDACȚIA: Care sînt argumentele PENTRU participarea schiului alpin la Jocurile Olimpice de iarnă și care sînt șansele?

PETRE FOCȘENEANU: În primul rînd, pentru că avem la ora aceasta o „echipă" formată din valori individuale care ne dau dreptul să ne gîndim la intrarea în primul eșalon al valorilor internaționale. Rezultatele obținute în acest an de schiorii români — foarte apropiate și uneori chiar depășind valori consacrate cum ar fi Bachleda (Polonia), Pechtl și Wender (Austria), Pazout (Cehoslovacia), Janda (Cehoslovacia), Plank Herbert (Italia), Kaim (Polonia), Tomasin (U.R.S.S.), pentru a nu cita decît cîțiva — ar fi primul argument. Apoi schiul alpin este proba cea mai populară a olimpiadelor albe, el este „atletismul" J.O. de iarnă, aflat și la noi într-un marș spre afirmare și este greu de conceput o participare la J.O., fără una (chiar simbolică) la schiul alpin. Este drept că de aici decurge obligația unei prezentări cel puțin onorabile

RADU SCÎRNECI: Avem elementul uman care în condițiile unei pregătiri bune să poată ocupa la una, două sau chiar trei probe (slalom, slalom uriaș și combinată) poziții în jurul cifrei 15.

DAN CRISTEA: În slalom cred că pot ocupa o asemenea poziție, cu condiția unei pregătiri complexe, ceea ce în acest sezon și din cauze obiective (lipsa de zăpadă) și subiective (lipsa de organizări optime a antrenamentelor) n-am avut.

ION BERINDEI: Participarea la J.O. este mai mult decît necesară. Sîntem în progres față de Grenoble și celelalte olimpiade. Putem realiza rezultate ameliorate, intrînd în primul eșalon internațional, al consacrării. Locuri în jurul cifrei 15 sînt perfect realizabile. Este drept că sub aspectul pregătirii noi mai sîntem deficitari la slalom uriaș și la coborîre; că ne-am pregătit mai mult pentru slalom, dar vom obiectiviza mai mult antrenamentele, folosind mai mult cronometrul, insistînd pe eficacitate și pe o tehnică modernă, activă. Spunînd toate acestea, înseamnă că de fapt aruncăm și o privire critică asupra felului cum am acționat în trecut, ceea ce pe undeva a întîrziat afirmarea sau afirmarea deplină a adevăratului potențial de care dispune schiul alpin românesc

KURT GOHN: Lipsa de continuitate competițională, lipsa contactelor permanente își are partea sa de contribuție la această întîrziere și trebuie evitată în viitor. Teste periodice, sondaje de valoare ocazională nu pot completa de fel necesitatea incorporării sistematice în concursuri de dificultate gradată.

RED.: Înseamnă că competiția este cea mai bună pregătire, că antrenamentele nu au avut și părți deficitare?

I. B.: Nicidecum! Valoarea performanței este condiționată de pregătire, de antrenamente și este valorificată de concurs. Noi credem că am analizat și părțile negative ale pregătirii la cluburi și chiar la lot și sperăm că, cunoscîndu-le și folosind mai bine condițiile date, putem să valorificăm mai bine posibilitățile mereu în creștere care ni se oferă.

VIRGIL BRENCI: Este drept că trebuie să ne mobilizăm mai mult în slujba unui scop, a unui obiectiv precis.

RED.: Ce vă propuneți ca pregătire imediată, în perspectiva olimpică?

— P. F.: Apreciind că avem un lot conturat vom alcătui o tabără de pregătire în Bucegi (pe Carp, pe Valea Scindurari, pe Valea Albă), care, cu pauze alternative, să continue antrenamentele specifice pe zăpadă pînă la 15 iunie. În continuare, pregătire fizică de vară pentru dezvoltarea calităților de bază și stimularea celor deficitare.

I. B.: Intenționăm ca după stagii mai scurte dar foarte intensive, alternate cu pauze, să intrăm în sezonul de schi mai devreme decît de obicei, în țară (acolo unde va cădea prima zăpadă) și în străinătate (în special pentru coborîre).

CORNEL TĂBĂRAȘ: De la începutul sezonului competițional, trebuie să abordăm un calendar gradat de concursuri, variat și intensiv.

ION MATEI: Într-adevăr, există și posibilități și necesitatea de restructurare a pregătirii, apreciind critic trecutul. Premisele materiale noi ne obligă, iar cele metodice se impun din necesitatea unei afirmări posibile. Antrenamentele mai obiectivizate și individualizate, cu dozări stricte ale stagiilor de pregătire, mai scurte dar mai intensive, mai variate.

RED.: Înzestrarea materială este asigurată?

P. F.: Parțial da, chiar la această oră, iar pentru rest ne vom strădui să asigurăm întregii echipe cele mai bune materiale pentru a elimina un handicap care de multe ori a contribuit hotărîtor la neafirmarea schiului alpin.

★

Din această discuție rezultă, deci, că în prezent dispunem de o echipă și de individualități care fac necesară prezența noastră la Sapporo. Analiza critică a cauzelor și condițiilor actuale a evidențiat **existența unor rezerve pe plan material, organizatoric și metodic care să valorifice și mai bine potențialul existent.** Dar discuția, edificatoare în ceea ce privește utilitatea prezenței schiului alpin la Sapporo prin valorile sale actuale, a redeschis probleme mai vechi și pentru o perspectivă mai largă și de durată care reclamă soluționări, gîndindu-ne la succesiunea generațiilor, la suita olimpiadelor și campionatelor mondiale. Ne gîndim la **lărgirea bazei de masă a schiului de performanță, din care decurge logic ideea unor licee sportive profilate pe schi — la Predeal și Sinaia —; la înzestrarea masei mari a schiorilor cu materiale și echipament — indigen — de o calitate superioară și accesibile ca preț etc., etc.**

Deocamdată, avînd o echipă — cu șansele amintite — nu trebuie (credem) să lăsăm să ne scape și această ocazie de a ne racorda la un eșalon de autentică valoare. Desigur nu este singura cale pe care trebuie mers. Vom avea mult de acționat și asupra masei mari a schiorilor tineri, organizatoric, metodic, material. Dar echipa națională reprezintă modele necesare oricărui sport și ea trebuie să fie la înălțime.

EI AU CÎȘTIGAT LA LOZ ÎN PLIC

În fiecare zi la sediul Centralei Administrației de Stat Loto-Pronosport se prezintă pentru a-și primi cîștigurile, jucători la Loz în plic.

Iată cîțiva dintre numeroșii cîștigători de autoturisme apăruți în ultima vreme: 1. Caloeanu Vasile Dan — Baia Mare = Dacia 1100; 2. Ban Viorel — Lupeni = Skoda S.100; 3. Nicolae Constantin — com. Cașin, jud. Bacău = Skoda S.100; 4. Florescu Eugen — Craiova = Skoda S.100; 5. Cristea Gheorghe — București = Skoda S.100; 6. Bozga Livius — com. Tîrlișna, sat Agrieș, jud. Bistrița-Năsăud = Fiat 850; 7. Popa Dumitrache — Cluj = Fiat 850; 8. Nițu Ion — Iași = Fiat 850; 9. Stoica Gheorghe — Giurgiu = Fiat 850; 10. Puchiu Constantin — Rm. Vîlcea = Fiat 850.

Jucînd cu perseverență la Loz în plic puteți cîștiga autoturisme și bani.

Numai cine joacă poate cîștiga.

• Tragerea Pronoexpres de astăzi se va televiza direct din Studioul de Televiziune cu începere de la ora 19,10.

• Două zile v-au mai rămas la dispoziție pentru a vă putea procura biletele la tragerea Loto de vineri 7 mai 1971.

PRONOSPORT

CÎȘTIGURILE CONCURSULUI NR. 18 DIN 2 MAI 1971

CATEGORIA I: (13 rezultate) 188,90 variante a 824 lei;

CATEGORIA a II-a: (12 rezultate) 2.330,55 variante a 128 lei.

Valoarea cîștigurilor de categoria a III-a fiind sub plafonul minim prevăzut în regulamentul concursului, nu se plătesc.

Rubrică redactată de LOTO PRONOSPORT

ECHIPA DE CICLISM A ROMÂNIEI LA AL 24-lea START ÎN „CURSA PĂCII"

Împreună cu formațiile Cehoslovaciei, Poloniei și Bulgariei, echipa reprezentativă a României deține recordul absolut de participări în „Cursa Păcii": 23! La 6 mai, team-ul țării noastre va fi prezent pentru a 24-a oară la startul marii curse cicliste internaționale închinate păcii și înțelegerii între popoare, cursa Varșovia — Berlin — Praga. De-a lungul anilor, cei aproape 100 de rutieri români care au evoluat în „Cursa Păcii" și-au adus contribuția la făurirea istoriei acestei întreceri, la dinamizarea ei, la creșterea continuă a nivelului performanțelor. Competiția cu cea mai mare tradiție în ciclismul internațional amator, cursa organizată de ziarele Trybuna Ludu, Neues Deutschland și Rude Pravo a lansat an de an în lumea sportului cu pedale vedete autentice, rutieri care, apoi, au devenit campioni mondiali și olimpici.

Pentru ciclismul românesc, „Cursa Păcii" înseamnă în fiecare an „Marele examen de primăvară". De rutierii investiți cu onoranta misiune de a ne reprezenta se leagă întotdeauna mari speranțe. Uneori ele sînt împlinite, alteori nu. Memoria a păstrat însă amintirile frumoase cînd echipa noastră a urcat pe podiumul de premiere (1948, 1950, 1961, 1964) sau s-a clasat în rîndul primelor 6, cînd așii sportului nostru cu pedale (Marin Niculescu, Gabriel Moiceanu, Ion Cosma, Ion Stoica) au reușit să cîștige tumultuoase etape ale marii întreceri. Uneori reprezentanții noștri au fost la un pas de victoria care, însă, nu le-a surîs niciodată...

Anul acesta, Nicolae Voicu — liderul tehnicienilor ciclismului românesc — a pregătit, ajutat fiind de antrenorul Ștefan Lemândroiu, o echipă cu mulți alergători tineri, dar (fără a fi un paradox) cu multă experiență internațională. Toți cei 7 rutieri au mai concurat în „Cursa Păcii", îi cunosc deci „secretele", au simțit duritățile traseului și, în consecință, vor ști să se orienteze, să-și dozeze judicios eforturile.

Pregătirea lotului a decurs în condițiuni excelente. Avînd asigurate de către federație condiții optime și profitînd de o iarnă blîndă, cicliștii noștri au parcurs, etapele de pregătire conform planificării inițiale, punîndu-se treptat în formă. Principalul atu l-a constituit însă participarea la un bogat și variat program competițional. Fără exagerările din final (deplasarea în Italia și revenirea cu o zi înainte de plecarea la Varșovia) șansele echipei noastre pentru locul III ar fi rămas intacte. Așa însă...

Cîte ceva despre cei 7. Vasile Teodor este vîrful de atac al echipei. Cu calitățile pe care le are (de ruleur și sprinter), el poate urca în clasamentul final printre primii 10, cu condiția să-și folosească cu curaj atuurile. De la Constantin Grigore așteptăm performanța maturității sportive, în timp ce la Nicolae Ciumeti contăm pe experiență și simț tactic, putere de discernămînt. Frînîndu-și stările de excesivă nervozitate, Alex. Sofronie — deosebit de tenace și dotat cu o forță herculeană — poate deveni chiar liderul echipei. Propulsat de frumoasa performanță din „Turul Algeriei", Vasile Selejan țintește noi orizonturi. El poate furniza o nouă surpriză pe care, firește, am aplauda-o cu căldură. Nic. David este inconstant, iar în ceea ce-l privește pe Ștefan Suciu, ne exprimăm unele rezerve.

Echipa României pornește în „Cursa Păcii" cu șansa de a juca rolul de protagonistă. Rămîne ca această părere să ne-o confirme evoluția ei în cele 14 etape ale cursei Varșovia — Berlin — Praga.

Hristache NAUM

CEI 7 CARE SE VOR ALINIA LA STARTUL DE LA VARȘOVIA

Pe stadionul „A X-a Aniversare" din Varșovia, joi 6 mai, România va alinia următoarea garnitură:

VASILE TEODOR (Dinamo București): 24 de ani, 173 cm înălțime, 67 kg greutate; a început ciclismul la Ploiești în 1963 cu antrenorul Sima Zosim; multiplu campion al României, învingător în „Cupa Voința" (1969) și „Cupa Steaua" (1968, 1969, 1971), locul II în „Turul României" (1969), a fost declarat ciclistul nr. 1 al țării noastre în anul 1970. A participat la numeroase competiții internaționale în Algeria, Franța, Cehoslovacia, Italia, Austria ș.a.

NICOLAE CIUMETI (Dinamo București): 28 de ani, 174 cm; 69 kg, a debutat în ciclism în București, în anul 1960, la Școala sportivă — antrenor Constantin Cîrjan; de 4 ori campion al României, el a cîștigat „Cupa Steaua" (1965), „Cupa F.R.C." (1970) și s-a clasat pe locul IV în „Turul Greciei" (1968). A luat parte la numeroase competiții internaționale peste hotare.

CONSTANTIN GRIGORE (Dinamo București): 24 de ani, 177 cm, 67 kg; practică sportul cu pedale din 1962; primul club: Voința București (antrenor Alex. Someșan); campion național de fond în 1969, el are în palmares încă 5 titluri republicane; a luat parte la peste 30 de competiții internaționale peste hotare.

VASILE SELEJAN (Dinamo București): 23 de ani, 165 cm., 68 kg; după ce a practicat mai întîi schiul, a fost adus în arena ciclismului de antrenorul Vasile Chiș, în 1964 la C.S.M. Cluj; Selejan este primul performer român al anului 1971: în „Turul Algeriei", competiție la care au luat parte peste 100 de rutieri din 15 țări, el s-a clasat pe locul VI, întrecîndu-i printre alții pe cîștigătorii „Cursei Păcii" — polonezul R. Szurkowski (1970) și rutierul din R.D. Germană, Axel Peschel (1968).

ALEXANDRU SOFRONIE (Dinamo București): 24 de ani, 172 cm, 67 kg; debutul: 1964, Școala sportivă nr. 1 București (antrenor Mircea Mihăilescu); el este unul dintre puținii rutieri români care are în palmares o victorie într-o cursă internațională pe etape peste hotare: „Turul Macedoniei" (1970); de mai multe ori campion al României, Alexandru Sofronie a participat la un mare număr de întreceri internaționale de amploare.

ȘTEFAN SUCIU (Dezrobirea Brașov): 24 de ani, 169 cm, 68 kg; și-a început activitatea în 1964 la clubul brașovean sub îndrumarea antrenorului Martie Ștefănescu; a participat la numeroase competiții internaționale, printre care „Turul regiunii Bordeaux", „Turul Serbiei" și „Turul Algeriei".

NICOLAE DAVID (Mureșul Tg. Mureș): 23 de ani, 182 cm, 72 kg. a devenit ciclist în anul 1964 la Tg. Mureș (antrenor Ion Dorgo); printre marile competiții la startul cărora a fost prezent se numără „Turul Greciei", „Turul Belgiei", „Turul Algeriei" și „Turul Iugoslaviei".

Toți cei 7 tricolori au mai participat la „Cursa Păcii".

Rezervele echipei sînt: CONSTANTIN CIOCAN (Dinamo București); Vasile Burlacu (Steaua).

Antrenorul reprezentativei României este prof. Nicolae VOICU.

VEDETA SĂPTĂMÎNII

SHANE GOULD

S-a născut la Sydney în 23 noiembrie 1956. Are 1,71 m și 56 kg. Este elevă și se pregătește zilnic cîte 6 ore cu Forbes Carlisle. A început să practice acest sport la vîrsta de 5 ani. Primele starturi oficiale — la 9 ani. Cunoaște la perfecție toate cele 4 procedee tehnice, iar cele mai bune performanțe le-a obținut la craul și mixt: 4:42,6 la 400 m în 1969 (13 ani); 61,5 — 100 m, 2:11,4 — 200 m, 4:35,8 — 400 m, 9:27,8 — 800 m și 2:33,1 — 200 m mixt în 1970; 58,9 — 100 m, 2:06,5 — 200 m, 4:24,8 — 400 m, 2:29,2 — 200 m mixt și 5:17,7 — 400 m mixt în 1971.

...Piscina Crystal Palace din Londra, în seara zilei de 30 aprilie. Cei peste 1500 de spectatori asistă la cursa fantastică a unei tinere australience pe distanța de 100 m. Ritmul brațelor sale este de-a dreptul infernal. După întoarcerea de la 50 m, Gabrielle Wetzko, campioana Europei, rămîne în urmă cu o lungime. Recordul lumii (58,9), cel mai vechi din tabelă, deținut din 1964 de o altă celebră australiancă, Dawn Fraser, este în mare pericol. La sfîrșitul întrecerii însă, cronometrele electrice indicau doar 58,91, cifră egală cu cea a celebrei campioane de la Melbourne, Roma și Tokio.

90 de minute mai tîrziu, Gould se alinia și la startul probei de 400 m. Cu același stil viguros, bazat pe o neobișnuit de eficace tracțiune a brațelor, Shane a condus pe Karen Moras timp de 7 lungimi, dar forțele au părăsit-o pe ultimii 50 m și compatrioata sa, învingătoare în final, s-a trezit cu un nou record mondial. Această nereușită avea s-o ambiționeze la maximum pe înotătoarea din Sydney.

În ziua următoare, concurînd și la 200 m alături de faimoasa Debbie Meyer, eleva lui Carlisle nu a mai ratat tentativa și, distanțînd-o pe tripla învingătoare din Mexic cu aproape 10 metri a stabilit un nou record mondial: 2:06,5 au indicat cronometrele pentru Shane Gould!

58,9 (100 m) — 2:06,5 (200 m) — 4:24,8 (400 m), în două zile de concurs. Un buchet de performanțe unic în natația mondială. Aproape necunoscută cu un an în urmă tînăra înotătoare de la Antipozi a explodat spectaculos în arena internațională, devenind o stea de primă mărime. Iar specialiștii, impresionați de forța neobișnuită a brațelor sale, pentru vîrsta de 15 ani, întrevăd în această „minune blondă" pe marea învingătoare a Olimpiadei müncheneze. **(a. v.)**

sportul în lume

Corespondență specială pentru SPORTUL

DISCUTÎND CU THOENI DESPRE ROMÂNIA

● Schiorul nr. 1 al lumii ar fi dispus să concureze pe pîrtiile din Carpați ● Tatăl său i-a fost primul antrenor ● „Nu-mi place să schiez mult" — spune deținătorul Cupei Mondiale

La Trafoi (n. r. așezarea în care s-a născut schiorul Gustavo Thoeni, cîștigătorul Cupei Mondiale '71) toate casele sînt scunde și cu acoperișuri țuguiate. Chiar și hotelurile au adoptat același gen de acoperiș. Trebuie să faci cîțiva kilometri dincolo de pasul Stelvio ca să ajungi în acest sătuc din inima Alpilor, aflat în preajma unor localități mai cunoscute, ca Bolzano și Merano.

Intrucîtva seamănă cu Predealul nostru; are însă mai multă zăpadă și mai puține case de zid. Dar panorama generală seamănă mult cu cea pe care o oferă stațiunea din Valea Prahovei. De fapt am și vrut să vorbesc cu Gustavo Thoeni despre această pitorească regiune a României. L-am găsit în ambianța senină a casei părintești, într-un decor plin de însemne sportive printre care și celebrul glob de cristal, Cupa Mondială — Trofeul Evian, pe care l-a dobîndit, devenind, la 20 de ani, schiorul nr. 1 al lumii. Și cu toate aceste succese care l-au făcut o „vedetă", el și-a păstrat modestia oamenilor simpli, născuți între munți și îndrăgostiți de priveliștile alpine.

În această ambianță, caldă, familiară, cu adevărat italiană, Gustavo ne-a vorbit deschis, pe-ndelete, dovedindu-se receptiv la ceea ce îi sugeram în acest dialog.

— Știi că există, în România, priveliști la fel de frumoase ca acestea, de aci? În unele locuri am întîlnit așezări care mi-au amintit mult de cele din Val Gardena, unde zăpada învăluiește totul și unde oamenii fac schi cu o voie bună de-a dreptul încîntătoare. Nu ți-ar surîde să vizitezi această țară?

— De ce nu! Dacă locurile sînt interesante mi-ar place să fac schi și acolo. Mă gîndesc de exemplu, ca în loc să se programeze mari concursuri de schi alpin în Suedia, unde predomină interesul pentru cursele de fond, să se prevadă măcar un asemenea concurs în România. Cred că ar stîrni. acolo, curiozitatea multor pasionați ai acestui sport.

Ar fi, într-adevăr, interesant ca marele schior să devină promotorul acestei idei, bineînțeles, după ce ar cunoaște și el zonele „albe" ale României și ospitalitatea de neuitat a oamenilor din Carpați. Îmbrățișată de un campion de talia lui Thoeni, o asemenea idee de a introduce România în circuitul marilor competiții de schi nu poate rămîne fără urmări.

Și acum, să facem cunoștință mai bine cu acest tînăr simpatic. Ne vorbește despre el chiar tatăl său, Giorgio Thoeni, un foarte bun schior la vremea lui, pe care numai cortegiul de evenimente nefericite adus de anii celui de-al doilea război mondial, l-au împiedicat să devină un mare campion. „Din fericire — spune el — Gustavo ne-a răzbunat toate nereușitele noastre. Și închipuiți-vă că n-a fost de loc ușor să-l fac schior. Nu din cauza lui. Din cauza mătușilor care susțineau că dacă se apucă de schi s-a zis cu învățătura... Dar n-ar fi fost păcat ca Gustavo, care, la 5 ani, schia fără greșeală și care, la 10 ani, îi întrecea pe seniori în concursurile de la Bormio, să nu meargă mai departe pe drumul acesta? La 14 ani el a cîștigat Trofeul Topolino, cel mai important concurs pentru tineret din Italia, iar peste doi ani, termina pe locul III în campionatele europene de juniori".

„Papă Giorgio" cunoaște pe dinafară tot palmaresul fiului său. În mica sa pensiune din Trafoi, el are un caiet în care notează cu grijă rezultatele lui Gustavo. În ce-l privește pe campion, acesta este un mare pasionat de mecanisme. Repară și „copiază" ceasuri, repară tot ce e de reparat acasă sau la pensiune, inclusiv schiliftul care urcă pînă la Payer.

Din nou intervine în discuție Gustavo: „Tata nu mi-a pretins să concurez mult. Cînd vărul meu Rolando cîștiga concursuri, eu mă duceam doar să-l văd, deși mi-ar fi plăcut să mă întrec și eu cu el. Tata spunea, însă, să nu fac eforturi prea mari. Și poate că a avut dreptate. De fapt, nici mie nu-mi place să schiez mult. Cred că numai atunci faci cu entuziasm un lucru cînd nu te-ai plictisit de el.

— Înțeleg că profesorul tău de schi a fost chiar „papă Giorgio", nu? — îl întreb.

— Da, cu tata am învățat să schiez. Îmi amintesc cum mă lua duminica pe pîrtie și îmi explica de ce el nu cade pe cînd eu... Ce să mai vorbim! Se vorbește acum de „pasul Thoeni". Toți îl studiază, toți vor să-l copieze. Este o mișcare pe care eu am învățat-o pe la 7—8 ani. Tata îmi spunea că dacă vrei să aluneci repede pe schiuri trebuie să faci mișcări puține, numai pe cele absolut necesare.

— Da, intervine tatăl lui Gustavo cu ton glumeț. El n-a făcut niciodată risipă de energie. Nici chiar, acum, cînd vorbește cu mine la telefon. Îmi spune, doar, pe ce loc a terminat concursul, că totul a mers bine și cu asta basta! Dar, nu mă supăr pentru asta. E un băiat modest și nu vrea să facă prea mult caz de succesele lui. Nu e din cei care ridică nasul sus după cîteva victorii. Și cred că așa trebuie să se poarte".

Cu aceasta s-a sfîrșit convorbirea. Trebuie să respectăm odihna campionului. Ne face o mare plăcere cînd reluînd tema de la început ne spune: „La revedere... în România, în frumoasele stațiuni carpatine la

GIULIANO ORLANDO
Milano, mai 1971.

Schiorul italian Gustavo Thoeni purtat în triumf după ultima sa victorie în suita de concursuri pentru „Cupa mondială".

PREGĂTIRI PENTRU MECIUL MONZON—BENVENUTI

MONTE CARLO, 4 (Agerpres). — Boxerul argentinian Carlos Monzon, campion al lumii la categoria mijlocie, se pregătește intens în vederea meciului pe care-l va susține la 8 mai, pe ringul unei arene descoperite din Monte Carlo, în compania fostului deținător al centurii, italianul Nino Benvenuti. În mai multe declarații, făcute reprezentanților presei internaționale, Monzon a arătat că-și va reînnoi victoria în fața lui Benvenuti, tot printr-o decizie de k.o.

La rîndul său, Nino Benvenuti a declarat că „...se află într-o formă excepțională, care-i amintește de zilele de glorie cînd l-a învins la New York pe celebrul boxer american de culoare Emile Griffith". Benvenuti a mai precizat: „Monzon este un boxer dur, puternic. Mă aflu însă în condiție fizică remarcabilă și cred că nu am să ratez ocazia de a readuce suporterilor mei titlul mondial".

ÎNCEPE TURNEUL INTERZONAL FEMININ DE ȘAH

În localitatea Ohrid (Iugoslavia) începe la 7 mai turneul interzonal al candidatelor la titlul mondial feminin de șah. La acest turneu vor participa 18 jucătoare din **U.R.S.S., ROMÂNIA,** Ungaria, **Polonia, Olanda, S.U.A.,** Brazilia și **Iugoslavia.** Ultima rundă este programată la 31 mai. Primele trei clasate la acest turneu, la care se va adăuga șahista sovietică **Ala Kușnir,** fosta șalangeră la titlu, vor participa apoi la o nouă competiție. Aceasta are ca scop desemnarea viitoarei adversare a actualei campioane mondiale, **Nona Gaprindașvili.**

Al 35-lea Congres A.I.P.S.

MÜNCHEN, 4 (Agerpres). — Cel de-al 35-lea Congres al Asociației internaționale a presei sportive (A.I.P.S.) s-a deschis la München. La acest congres participă ziariști sportivi din 49 de țări, printre care și Aurel Neagu, președintele Asociației presei sportive din România.

În cadrul lucrărilor se vor discuta, printre altele, organizarea serviciilor de presă la Jocurile Olimpice de iarnă (Sapporo) și cele de vară (München) din 1972.

Primii oaspeți ai turneului internațional de polo

ERALDO PIZZO VA CONDUCE ȘI LA BUCUREȘTI SQUADRA AZZURRA

Ieri la amiază, cursa TAROM Roma — București a adus în Capitală echipa de polo a Italiei, prima formație oaspete la turneul internațional, ce va avea loc de vineri și pînă duminică la bazinul Dinamo.

Nelipsit de la conducerea tehnică a selecționatei peninsulare de aproape un deceniu, **G. Majoni,** unul dintre cei mai mari specialiști din lume ai acestui joc, ne-a prezentat imediat după sosire pe cei 11 jucători care vor reprezenta „Squadra azzurra" în „Cupa orașului București". În rîndul lor am recunoscut figura nu mai puțin celebră a lui Eraldo Pizzo, cunoscut spectatorilor bucureșteni din meciurile naționalei italiene din 1967 și cele ale formației Pro Recco, pe care o și antrenează. Alături de el, portarii **Lignano** (Canottieri Napoli) 23 ani — 16 meciuri internaționale și **Amprimo** (Nervi) 23—6 și ceilalți 8 componenți ai naționalei italiene: **R. Simeoni** (Civitavecchia) 23—49, **S. Marsili** (Fiat) 21—6, **Aversa** (Fiat) 27—32, **De Magistris** (Florentina) 21—54, **G. Marsili** (R.N. Napoli) 25—34, **Galbuserra** (Recco) 23—8, **De Crescenzio** (Canot. Napoli) 21—3 și **Formiconi** (Lazio) 23—17.

Selecționata peninsulară — după cum ne-a declarat interlocutorul nostru — se află la al treilea turneu în acest an, și ultimul înaintea „Trofeului Jadran" din septembrie. La Belgrad, „azzurri" s-au clasat pe locul II, învingînd formația României cu 5—4, iar în Berlinul occidental ei au ocupat primul loc înaintea reprezentativelor Olandei, R. F. a Germaniei și echipei Partizan Belgrad. Față de partidele anterioare, Majoni a operat cîteva modificări. Mai precis, el a apelat la doi portari noi, Lignano și Amprimo și alți trei jucători de cîmp, De Crescenzio, Formiconi și G. Marsili, ultimul făcîndu-și reintrarea în națională după o îndelungată absență

Pînă la începerea turneului, poloiștii italieni vor susține partide de verificare cu Dinamo și o selecționată de tineret. **(a.v.)**

În peisajul orașului Katovice (Polonia), și-a făcut recent apariția o nouă construcție de o originală concepție arhitectonică. Este o frumoasă sală de sport cu acoperiș circular și puțin înclinat, care i-a determinat pe locuitorii orașului s-o numească, sugestiv, „farfuria zburătoare". Noua construcție va fi completată cu o sală de gimnastică și un bazin de înot de dimensiuni olimpice.

Foto: C.A.F.

TELEX • TELEX • TELEX

Maratonul internațional de la Karl Marx Stadt a fost cîștigat de Juergen Busch (R.D.G.), cronometrat pe 42,195 km în 2h 17:30. Pe locul secund s-a clasat compatriotul său Joachim Truppel — 2h 17:34, urmat de finlandezul Kalle Hakkairainen — 2h 18:01 și polonezul Warwrzuta — 2h 18:17. Au luat startul sportivi din 12 țări.

■

Turneul de baschet de la Belgrad, organizat de televiziunea iugoslavă, s-a încheiat cu victoria reprezentativei U.R.S.S. În meciul decisiv, baschetbaliștii sovietici au învins cu scorul de 82—69 (41—35) echipa Iugoslaviei. Într-un alt joc, o selecționată iugoslavă a întrecut cu scorul de 73—60 (43—42) formația Italiei.

■

În orașul Le Mans (Franța) au continuat întrecerile turneului de calificare pentru C.E. de baschet (m). Echipa Cehoslovaciei a învins formația Elveției cu 99—59, iar selecționata Franței a dispus cu 99—46 de reprezentativa Scoției.

■

A fost alcătuită echipa de ciclism a Franței pentru „Cursa Păcii": Bodier, Arbes, Coroller, Edet, Quillon și Yon.

■

După disputarea a 4 etape, în Turul Spaniei conduce ciclistul spaniol Domingo Perurena, urmat de olandezul Rene Pijnen — la 5 sec., francezul Guimard — la 10 sec., spaniolii Lasa — la 14 sec. și Linares — la 16 sec, belgianul Bracke — la 18 sec. Rutierul francez Raymond Poulidor se află pe locul 15, la 24 sec. de lider.

■

La Tokio au luat sfîrșit campionatele mondiale de lupte libere pentru juniori. În ordinea categoriilor, titlurile au fost cucerite de următorii: Matsuhashi (Japonia), Bak (Turcia), Onishi (Japonia), Sokolov (U.R.S.S.), Kvarelașvili (U.R.S.S.), Mehdioun (Iran), Essmaieli (Iran); Pirahmadian (Iran), Kasimikov (URSS) și Bittick (S.U.A.).

■

Proba de simplu masculin a turneului internațional de tenis de la Dallas (Texas) a fost cîștigată de asul australian John Newcombe, învingător în finală cu 7—6, 6—4 în fața lui Arthur Ashe (S.U.A.). În finala de dublu, Okker (Olanda) — Riessen (S.U.A.) au dispus cu 6—3, 6—4 de Lutz (S.U.A.) — Pasarell (Porto Rico). În clasamentul campionatului mondial profesionist, după disputarea a cinci turnee, pe primul loc se află Newcombe — 33 p, urmat de Ashe — 25 p, Drysdale — 20 p, Laver — 15 p.

■

La Roma au început întrecerile celei de-a 28-a ediții a campionatelor internaționale de tenis ale Italiei. Rezultate din primul tur: Gorman (S.U.A.) — Ulrich (Danemarca) 2—6, 6—4, 6—4; Di Matteo (Italia) — Stone (Australia) 6—2, 6—2; El Shafei (R.A.U.) — Crealy (Australia) 6—4, 6—4; Franchitti (Italia) — Carmichael (Australia) 4—6, 6—1, 6—3; Maud (R.S.A.) — Toci (Italia) 6—4, 7—5; Zugarelli (Italia) — Alexander (Australia) 6—4, 1—6, 6—3.

■

Meciul de tenis Jamaica — Noua Zeelandă, care se desfășoară la Kingston în cadrul „Cupei Davis", scorul este de 2—1 în favoarea tenismenilor neozeelandezi. În proba de dublu, cuplul Onny Parun — Jeffrey Simpson (Noua Zeelandă) a întrecut perechea formată din Richard și Compton Russell cu 6—1, 6—1, 4—6, 6—4.

■

Titlul de campioană a Franței la handbal masculin a revenit echipei U.S. Ivry. În ultimul meci, handbaliștii de la Ivry au învins la Paris pe principala contra candidată la titlu, formația Stella Sport: 22—17.

ANTONIU VASILE elimină pe campionul național!

(Urmare din pag. 1)

seara

...tizat în rundul 2 (după repetate „atenții") de către arbitrul polonez Idziok, boxînd în continuare confuz, I. Lungu (Metalul) a fost învins de fostul său coleg de club, A Moraru (Dinamo). *Moraru b. p. Lungu (5-0).*

Disputele de la semiușoară au început cu meciul dintre Aurel Iliescu (Farul) și Antoniu Vasile (Dinamo). Revenind la categoria sa din... tinerețe, dinamovistul a boxat ca un mare campion. Două croșee de stînga, în bărbie, îl clatină pe constănțean încă din prima repriză, anunțînd uraganul care avea să se abată, în continuare, asupra sa. Iliescu a fost la un pas de k.o. în repriza a treia și a terminat partida epuizat. *Antoniu Vasile b. p. (5-0) Aurel Iliescu.* O veritabilă surpriză a furnizat C. Bumb (Tractorul Brașov), învingîndu-l pe fostul campion A. Simion (Muscelul C-lung). *Bumb b. p. Simion (4-1). Gh. Pușcaș (Steaua) b. p. M. Păuniță (A.S.A. Tg. Mureș) (5-0). Gh. Ciochină (Steaua) b. p. G. Hoduț (Olimpia) (5-0).*

În cea de a doua reuniune de ieri s-au disputat meciurile din cadrul sferturilor de finală la categoriile semimijlocie, mijlocie și grea. În primul meci, Gh. Ene (Dinamo) a făcut apel la toate cunoștințele sale tehnice pentru a evita contactul cu tenacele dar rudimentarul V. Filip (Farul). Tactica sa a reușit foarte bine în primele două reprize, cînd din permanentă mișcare a punctat frumos, acumulînd punctele necesare victoriei. Totuși, spre surprinderea cvasi-generală, arbitrii Rial (Spania), Aniello (Italia) și Voiculescu l-au preferat pe constănțean! **Filip b. p. Ene (3—2).** În cel de al doilea meci al galei, C. Melinte (Nicolina Iași) a realizat un meci neașteptat de bun în compania fostului campion național, C. Ghiță (Dinamo) pe care l-a învins clar. **Melinte b.p. Ghiță (5.—0).** La aceeași categorie, **I. Hodoșan (Metalul) b. p. (5—0) St Voicu (Oțelul Galați),** iar **V. Zilberman (Steaua) b. k.o. 2 N. Ispas (UM Timișoara).**

Meci dramatic de mare tensiune la categoria mijlocie: A. Năstac (Steaua) — S. Tîrîlă (Dinamo). După două minute de studiu, prima dreaptă a dinamovistului găsește descoperită bărbia lui Năstac, care este obligat să asculte numărătoarea arbitrului. În repriza secundă, Năstac își pune în valoare superioritatea tehnică și forța loviturilor, ia conducerea luptei și cu un croșeu de dreapta îl pune k.d. pe dinamovist. În ultimul rund s-au schimbat lovituri extrem de dure. **Năstac b. p. (4—1) Tîrîlă. C. Cojocaru (Oțelul Galați) b. p. V. Deșliu (Voința Buzău (4—1).** Tot la categoria mijlocie, **Gh. Chivăr (Steaua),** într-o evidentă revenire în formă, l-a întrecut clar la puncte (5—0) pe **I. Petrea (Dinamo Brașov),** iar **H. Stump (Metalul) b. p. I. Olteanu (Dinamo): 5—0**

La categoria grea, **Al. Prohor (CSM Sibiu) b. ab. 1 Gh. Oprea (Minerul Moldova Nouă).** În meciul cu D. Zelinca (Steaua), I. Sănătescu (Oțelul Galați) s-a calificat în semifinale datorită celor 4 lovituri directe care și-au atins precis ținta, în ultimele secunde ale meciului. **Sănătescu b. p. (3—2) Zelinca. A. Iancu (Muscelul) b.ab.2 M. Văcariu (Din. Brașov).**

Mihai TRANCA

PROGRAMUL ZILEI (semifinalele)

Cat. muscă: C. Gruiescu (Steaua) — V. Ivan (C.P.M.B.), Tr. Cerchia (Farul) — C. Ciucă (Steaua); **cat. pană:** G. Pometcu (Rapid) — M. Dumitrașcu (Farul), O. Amăzăroaie (Oțelul Galați) — P. Nedelcea (C.S.M. Reșița); **cat. ușoară:** C. Cuțov (Dinamo) — A. Iacob (Voința), N. Paraschiv (Rapid) — P. Dobrescu (Dinamo); **cat. mijlocie mică:** I. Covaci (Dinamo) — N. Tudor (Metalul), M. Deheleanu (Motorul Arad) — I. Györffi (Dinamo); **cat. semigrea:** I. Monea (Dinamo) — I. Siliște (Steaua), P. Pîrvu (Farul) — P. Cîmpeanu (Metalul). PRIMUL GONG, LA ORA 19.

IMPORTANTE HOTĂRÎRI

(Urmare din pag. 1)

...cartonașele, fără a lua și măsura decisivă, a eliminării din joc. Biroul federal a recomandat Colegiului central al arbitrilor ca, la ultimele etape, să fie delegați cei mai buni arbitri, cu cel mai mare prestigiu.

Biroul federal a constatat că o serie de antrenori și conducători de echipe justifică lipsurile formației lor, rezultatele slabe pe care le obțin acestea, invocînd greșelile de arbitraj, și cînd sînt și cînd nu sînt. Lucru și mai grav, s-a înregistrat și o încercare de falsificare a rezultatelor (este vorba de tentativa de corupere a unor jucători de la Crișul, despre care am scris săptămîna trecută). Reprezentanți ai Federației române de fotbal împreună cu activiști ai C.J.E.F.S. Timiș, vor lămuri toate aspectele acestui caz.

În finalul ședinței, Biroul federal a ascultat o informare a antrenorului federal Angelo Niculescu, cu privire la pregătirile pentru meciul cu Cehoslovacia. Referindu-se la dificultățile pe care le întîmpină în alcătuirea formației, în urma accidentării lui Dobrin și Tătaru și avînd în vedere caracterul decisiv al jocului de la Bratislava, el a propus — și Biroul federal a aprobat, după îndelungi dezbateri — **ca ultima etapă de suspendare pe care o aveau de efectuat jucătorii Dinu și Dumitrache să fie anulată, urmînd, ca, în caz de recidivă în interval de un an, ea să fie cumulată cu viitoarea sancțiune**

Tineri sportivi buzoieni au evoluat în Cehoslovacia

Echipele de tenis de masă (juniori) ale Școlii Sportive din Buzău, care întreprind în prezent un turneu în Cehoslovacia, au evoluat la Bratislava în compania unor selecționate locale.

În competiția pe echipe, gazdele au cîștigat la masculin cu 5—3, iar la feminin victoria a revenit junioarelor romånce cu scorul de 5—3. Turneul individual feminin s-a încheiat cu victoria jucătoarei române Camelia Filimon, urmată de Czikova și Gaiova. Minodora Popescu a ocupat locul 5, iar Simona Petrescu s-a clasat pe locul 11. În turneul masculin, primul loc a fost ocupat de cehoslovacul Szmid, urmat de Constantin Dinu.

○ ultimele știri ○ ultimele rezultate ○ ultimele știri ○

MELANIA DECUSEARĂ ȘI ION GANEA, ÎNVINGĂTORI ÎN „CUPA SEMICENTENARULUI"

Ieri s-au desfășurat în piscina Floreasca din Capitală întrecerile de sărituri dotate cu „Cupa Semicentenarului". Net superiori, concurînd la o valoare ridicată, Melania Decuseară (Progresul) și Ion Ganea (Independența Sibiu) au confirmat forma bună în care se află, realizînd punctaje mulțumitoare, 270,50 p și, respectiv, 279,30 p.

Dintre tinerii competitori, o impresie plăcută au lăsat Ecaterina Dumitriu (C.S.Ș.), Florentina Socol (C.S.Ș.), Gabriela Onișor (Progr.), Luminița Alecsa (Prog.), Doru Nedelcu (C.S.Ș.), Vasile Nedelcu (C.S.Ș.), Aurel Crăcănuș (Prog.) și Victor Bastar (Prog.) învingători la categoriile de vîrstă respective.

VERIFICAREA LOTURILOR DE VOLEI

În cadrul turneului de pregătire a lotului republican de volei masculin, în sala Ceahlăul din P. Neamț au avut loc ieri, două meciuri: România B—Viitorul Bacău 3—1 (—11, 17, 3, 14) și România A—Steaua (fără jucătorii din lot) 3—1 (7, —5, 10, 6).

ÎNMÎNAREA TROFEULUI FAIR-PLAY '70

Ieri, la sediul UNESCO din Paris, a avut loc înmînarea Trofeului Fair-Play „Pierre de Coubertin" pe anul 1970, ciclistului polonez Ryszard Szurkowsky. Solemnitatea a avut loc sub președinția d-lui René Maheu, director al UNESCO.

CICLIȘTI SUSPENDAȚI PENTRU DOPING

Federația internațională de ciclism a suspendat 3 cicliști profesioniști, care s-au făcut vinovați de „doping". Roger Pingeon (Franța), Christian (Belgia) și Wagtmans (Olanda).

NOBBY STILES — TRANSFERAT!

În cursul zilei de ieri, s-a anunțat la Londra că celebrul internațional englez Nobby Stiles părăsește clubul Manchester United, în cadrul căruia a activat timp de 14 ani. Stiles a fost transferat la Middlesborough, echipă din liga a doua. Cunoscutul fotbalist a declarat cu acest prilej: „Regret că plec de la United, dar îmi voi întîlni din nou foștii coechipieri, peste un an, sperînd să pot contribui la promovarea noii mele echipe în prima ligă!"

Redacția și administrația: str. Vasile Conta nr. 16; telefoane: centrală 11.10.05, secția corespondenți 11.51.09, interurban 72 și 286; telex: sportrom buc. 180. Tiparul „I.P. Informația", București 40368

PROLETARI DIN TOATE ȚĂRILE, UNIȚI-VĂ!

sportul

ZIAR AL CONSILIULUI NAȚIONAL PENTRU EDUCAȚIE FIZICĂ ȘI SPORT

ANUL XXVI — Nr. 1251 (6685) 4 PAGINI 30 BANI Joi 6 mai 1971

DOCUMENTELE DE PARTID ȘI DE STAT DEFINESC CU CLARITATE

ROLUL SOCIAL AL EDUCAȚIEI FIZICE ȘI SPORTULUI

Intrucit societatea noastră, cadrul ei instituțional se află într-un proces de continuă perfecționare, stabilirea unor structuri organizatorice adecvate fiecărei etape de dezvoltare constituie o condiție de prim ordin pentru o cit mai bună funcționare și conducere a sistemului social socialist. Și acest proces, promovat și condus cu înțelepciune de către Partid, avînd drept țel primordial satisfacerea cerințelor de progres social, făurirea societății socialiste multilateral dezvoltate, a cuprins, în mod necesar, și cadrul organizatoric al mișcării de educație fizică și sport din țara noastră.

Astfel, Conferința pe țară a mișcării sportive din iulie 1967 a fost chemată să răspundă cerințelor unei noi etape de dezvoltare a activității sportive. Jalonînd drumul parcurs în cei cinci ani care se scurseseră de la prima Conferință pe țară a U.C.F.S. și subliniind realizările obținute pe planul cuprinderii unor mase largi în activitatea de educație fizică și sport și al performanței, Conferința din iulie 1967 și-a însușit pe deplin aprecierile cuprinse în Salutul C.C. al P.C.R. și Consiliului de Miniștri, considerîndu-le drept sarcini esențiale pentru perioada următoare: „Examinînd situația mișcării sportive în spiritul de exigență care-i este propriu, conducerea partidului apreciază că rezultatele de pînă acum, cu toate succesele înregistrate, nu sînt pe măsura reală a condițiilor create, a talentului sportivilor noștri. Orientarea dată de conducerea partidului la Conferința pe țară a U.C.F.S. din 1962 în cuvîntul de salut rostit de tovarășul Nicolae Ceaușescu, privind cuprinderea unor mase tot mai largi, a întregului tineret în practicarea organizată a exercițiilor fizice și sportului nu a fost decît parțial realizată".

Într-un asemenea context, pentru continua îmbunătățire a întregii activități, a luat ființă **Consiliul Național pentru Educație Fizică și Sport** care, ca „**organ de specialitate, păstrîndu-și caracterul de organism obștesc, să fie totodată investit cu atribuții precise pe linie de stat pentru asigurarea dezvoltării unitare a educației fizice și sportului**". Noul cadru organizatoric al

Paul SLAVESCU

(Continuare în pag. a 2-a)

SEMICENTENARUL NOILOR DESTINE

„ȘTAFETA SEMICENTENARULUI P.C.R. 1921-1971" ESTE PURTĂTOAREA UNOR EMOȚIONANTE MESAJE

Primire entuziastă în toate județele

TG. JIU. Plecată luni din Timișoara (după ce a străbătut teritoriile județelor Caraș-Severin și Mehedinți), „ȘTAFETA SEMICENTENARULUI P.C.R. 1921—1971" a sosit, miercuri, la Tg. Jiu. La ora 14,30, reprezentanții sportivilor din județul Gorj i-au întîmpinat, pe purtătorii mesajului, în cel mai tînăr oraș minier din țară, Motru. După o scurtă festivitate care a avut loc aici, caravana de autoturisme și motociclete s-a îndreptat către sadionul municipal din localitate.

Este ora 16. Numeroși spectatori prezenți pe stadion sînt martorii unui moment emoționant: reprezentanții județului Mehedinți predau Ștafeta celor din județul Gorj, aceste clipe fiind precedate de citirea mesajelor adresate conducerii Partidului. În continuare, s-a desfășurat un spectacol sportiv dedicat **Semicentenarului Partidului**, compus din meciuri de fotbal, tenis de cîmp și întreceri de atletism.

Joi la ora 12 Ștafeta își va continua călătoria, îndreptîndu-se spre Craiova.

ALBA IULIA. După desfășurarea finalei Cupei Semicentenarului la fotbal, dintre echipele Minaur Zlatna și Soda Ocna Mureș, pe stadionul municipal din localitate a avut loc o festivitate cu un caracter deosebit: în fața unui numeros public, reprezentanții orașelor Aiud, Blaj, Cugir, Cîmpeni și Sebeș au prezentat mesajele sportivilor, adresate conducerii Partidului. Cîteva minute mai tîrziu, la ora 17,15, și-a făcut apariția „ȘTAFETA SEMICENTENARULUI P.C.R. 1921-1971", plecată de la Deva. Mesagerii sportivilor din cele două județe au citit emoționantele cuvinte pe care Ștafeta le va duce în Capitală drept mulțumire pentru sprijinul acordat mișcării sportive.

MIERCUREA CIUC. După ce a trecut prin Tg. Mureș, Reghin, Gheorghieni, „ȘTAFETA SEMICENTENARULUI P.C.R. 1921—1971" a sosit, luni, la Miercurea Ciuc, orașul de reședință a județului Harghita. Oameni ai muncii, români și maghiari, mulți veniți și din localități învecinate, au ținut să fie prezenți la festivitatea prilejuită de citirea mesajelor sportivilor din județul Mureș și din județul Harghita.

VASLUI. În localitatea Codăești, la granița dintre județele Iași și Vaslui, au fost prezente, miercuri, delegațiile sportivilor care vor prelua „ȘTAFETA SEMICENTENARULUI P.C.R. 1921—1971". În drum spre Vaslui, prin toate localitățile prin care a trecut, Ștafeta a fost entuziast primită de populație. Pe stadionul Victoria din Vaslui, la ora 16, în cadrul unui program de competiții închinate Semicentenarului Partidului, au fost citite mesajele reprezentanților celor două județe. Ștafeta vasluiană, formată din muncitori, țărani, pionieri, elevi și sportivi fruntași, s-a îndreptat spre județul Bacău, unde urmează să sosească în cursul zilei de astăzi.

GALAȚI. După ce a străbătut localitățile Medgidia, Tulcea, Isaccea, „ȘTAFETA SEMICENTENARULUI P.C.R. 1921—1971" — plecată de pe traseul nr. 5 — a sosit, miercuri, la Galați. Festivitatea prilejuită de acest eveniment a avut loc pe stadionul Dunărea din localitate. În prezența a numeroși spectatori și a reprezentanților organelor locale de partid și de stat, a reprezentanților organizațiilor și instituțiilor cu atribuții pe linia mișcării sportive, s-a dat citire mesajelor sportivilor județelor Tulcea și Galați.

Tot miercuri, Ștafeta și-a continuat călătoria spre Brăila.

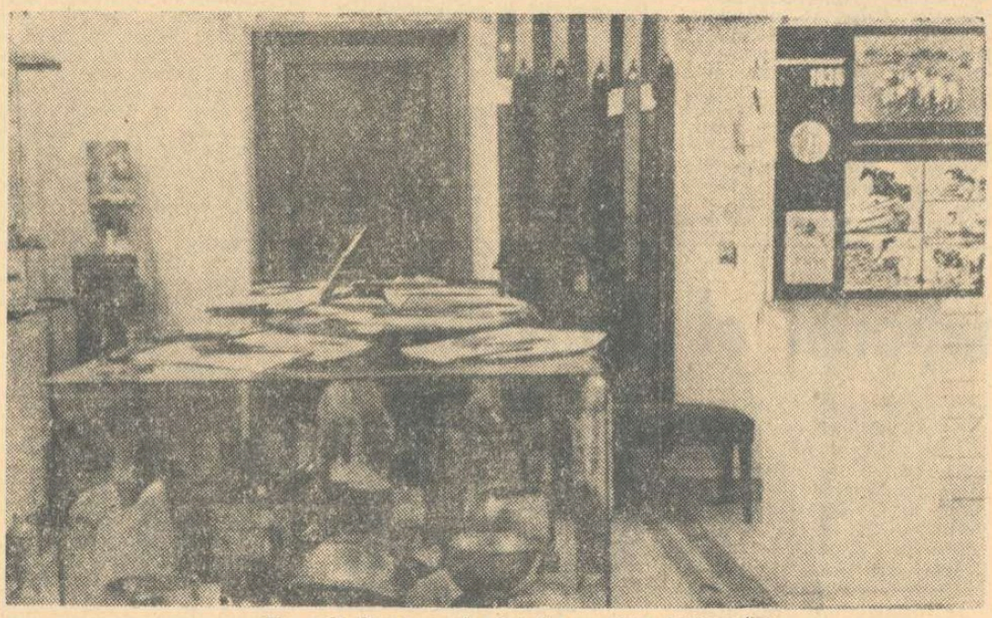

Un colț din muzeul aflat în preajma inaugurării

Un vechi deziderat a devenit realitate

Muzeul național al sportului în pragul inaugurării

Meditînd la un vechi deziderat al sportivilor români, Consiliul Național pentru Educație Fizică și Sport a înțeles să onoreze marea sărbătoare a Semicentenarului partidului printr-o realizare demnă de acest eveniment: ÎNFIINȚAREA MUZEULUI NAȚIONAL AL SPORTULUI. Dincolo de importanța și utilitatea unei asemenea instituții muzeale, mișcarea sportivă românească a considerat de datoria ei să celebreze glorioasele cinci decenii de existență a Partidului Comunist Român prin expresia sugestivă și grea de sensuri a întregii sale istorii, încununată cu splendidele realizări sportive și performanțe înregistrate în ultimii 20 de ani, adică tocmai în epoca de avînt de după Eliberarea țării.

Cu vie emoție i-am urmărit zilele acestea, în febrila lor activitate, pe tînărul profesor de educație fizică Nicolae Postolache și pe cunoscutul grafician (și fost internațional de rugby) Radu Veluda, adică pe custodele și pe proiectantul unei instituții de cultură sportivă de atîta vreme visată, și care, iată, acum se realizează sub ochii noștri.

În spațiul vast de sub tribuna oficială a stadionului „23 August" se pregătește de inaugurare Muzeul național al sportului. Am mărturisit emoția primei întîlniri cu opera în curs de finisare și sîntem siguri că puternica noastră reacție afectivă nu va înceta nici în zilele cînd vizita muzeului va deveni ispravă banală de turist în trecere printr-un oraș străin. Ni s-a relatat că, venind aci și văzînd cum se încropește, încetul cu încetul, această „memorie vie" a sportului românesc, bătrînul scrimer Dimitrie Raiciu, fost component al lotului olimpic român din 1928, nu și-a putut stăpîni lacrimile de bucurie.

Este poate mai greu de explicat sursa sensibilității noastre, dar este destul de ușor de înțeles ce reprezintă pentru noi acest uriaș album pe care generațiile și-l trec una alteia, ca pe o ștafetă, pentru a perpetua prețioase amintiri. De la strigiliul efebului tomitan și basorelieful gladiatorului dac din epoca romană, trecînd prin ghioagele junilor scheieni și cahla medievală reprezentînd harta boierească de tipul turnirului cavaleresc, pînă la automobilul cu primul număr de înregistrare obținut în București și splendida cupă a campionilor mondiali de handbal din 1970 — totul e făcut să strălucească în această oglindă retrospectivă a sportului.

Ca operă indubitabilă, de istorie, muzeul acesta este o adevărată școală fără bănci, în care instruirea se face cu ochii, cu mintea și cu sufletul. Aci, pe temeiul trecutului se poate înălța cunoașterea și mai buna înțelegere a prezentului și viitorului. Fiecare sportiv de astăzi este bine să cunoască —

Victor BANCIULESCU

(Continuare în pag. a 2-a)

Manifestări ale dragostei și recunoștinței față de Partid

ZECI DE MII DE TINERI PE STADIOANE...

Integrat cu toată ființa sa în climatul de puternică efervescență în care întregul popor întîmpină gloriosul Semicentenar, tineretul sportiv al patriei noastre socialiste își manifestă în diferite moduri dragostea și recunoștința față de partid.

Și iată că o nouă veste completează, semnificativ, șirագul inițiativelor, al realizărilor și manifestărilor consacrate — ca un sincer și profund omagiu — aniversării partidului: **în toate județele țării se vor desfășura, în zilele de 8 și 9 mai, acțiuni cultural-sportive de amploare care vor reuni pe stadioane, terenuri și în săli, zeci de mii de tineri și tinere.**

Informația, laconic transmisă, pare să aibă mai multă putere de convingere decît comentariul.

Să notăm, așadar...

● În județul Timiș se va desfășura spectacolul sugestiv intitulat „Poem sportiv", dedicat Semicentenarului, cu participarea a peste 12 000 de tineri.

● La Costești, comună cu frumoase tradiții în sportul de masă, este programată o amplă manifestare cultural-sportivă la care vor fi prezenți un mare număr de tineri din județul Hunedoara.

● De ziua partidului, pe stadionul Crișul din Oradea se vor întîlni 6 600 de sportivi, cu prilejul unei serbări consacrată Semicentenarului.

● În frumoasa bucată a Bistriței din orașul Piatra Neamț, competiții organizate la 5 ramuri de sport vor reuni peste 4 000 de tineri și tinere.

● În județul Satu Mare — 6 000 de tineri vor aduce, prin demonstrații și manifestări sportive, omagiul lor sincer de ziua partidului iubit.

● Pe stadionul din Rm. Vîlcea, 4 000 de tineri și-au propus să realizeze, în ziua de 8 mai, un omagial spectacol cultural-sportiv.

Alte asemenea inițiative care exprimă dorința fierbinte a tineretului sportiv din întreaga țară de a cinsti și prin această masivă prezență pe stadioane sărbătorescul eveniment al aniversării partidului, au pornit și din județele Alba, Bistrița-Năsăud, Brăila, Caraș-Severin, Dîmbovița, Dolj, Mehedinți, Tulcea, Maramureș, Botoșani, Teleorman, Bihor, Galați etc.

Pe toate stadioanele țării, zeci de mii de tineri cu trupuri puternice își vor măsura talentul și pregătirea sportivă, în dorința fierbinte de a-și manifesta, prin participarea la numeroasele manifestări dedicate Semicentenarului, recunoștința lor profundă pentru sprijinul și grija deosebită pe care partidul o poartă mișcării de educație fizică și sport din țara noastră.

Dan GARLEȘTEANU

AMENAJĂRI NAUTICE LA PITEȘTI

În amonte de marele lac Vidraru de la hidrocentrala de pe Argeș, ca și în aval se amenajează o salbă de alte lacuri mai mici, ale căror ape sînt transformate în energie, de mici uzine electrice. Nu de mult, organele locale au luat inițiativa ca apele respective să fie transformate și în lacuri de agrement și de practicare a sporturilor nautice. Concret, va fi vorba la Pitești de lacurile de acumulare de la Bașcov și cel de la confluența riurilor Argeș și Doamnei, deja terminate.

Schița primului lac — în lungime de 2 km și lățime de 900 m — prefigurează o subzonă de practicare a sporturilor nautice (se duc tratative ca baza de caiac-canoe și de canotaj de la București să fie mutată la Pitești). Tot aici, se vor amenaja săli și terenuri sportive de fotbal, baschet, handbal, volei etc. În completare, se construiesc spațiile de cazare pentru sportivi.

Lucruri interesante notăm și în legătură cu amenajarea celui de-al doilea lac, de la confluența riurilor Argeș și Doamnei, care are o lungime de 3 km și o lățime de 500 m. În jurul lui se va crea, de asemenea, o zonă specifică, avînd strand cu bazine de înot pentru toate vîrstele, o piscină acoperită, precum și o plajă întinsă. Totodată, lîngă actualul stadion de atletism se prefigurează și o zonă pentru sport și distracție, cu multiple posibilități de practicare a sporturilor nautice.

Gh. ARGEȘEANU

Festivitate la clubul Dinamo București

Miercuri, în cadrul unei adunări festive, a fost decernată Clubului sportiv Dinamo București **Diploma de onoare a Consiliului Național pentru Educație Fizică și Sport pentru locul I** (grupa I) obținut în întrecerea desfășurată în anul 1970. Cu acest prilej, conf. univ. **Marin Birjega**, vicepreședinte al C.N.E.F.S. i-a felicitat pe sportivii, antrenorii, activiștii salariați și obștești ai clubului pentru frumosul succes repurtat, adresîndu-le totodată îndemnul de a depune și în viitor noi strădanii pentru ridicarea măiestriei sportive. Mulțumind conducerii C.N.E.F.S. pentru distincția acordată, președintele clubului Dinamo, colonel **Valeriu Buzea**, și-a exprimat încrederea că sportivii și specialiștii clubului, vor depune toate eforturile pentru a menține locul întîi obținut în ierarhia cluburilor noastre sportive.

În încheierea acestei festivități, a luat cuvîntul general-locotent **Alexandru Dănescu**, adjunct al ministrului Afacerilor Interne, care i-a felicitat pe sportivii dinamoviști pentru cîștigarea întrecerii din anul 1970, urîndu-le noi succese în competițiile anului 1971.

Președintele clubului Dinamo București, Valeriu Buzea, mulțumind — în numele sportivilor și antrenorilor — pentru distincția ce le-a fost acordată

INOTUL — UN SINGUR CANDIDAT PENTRU J.O.!

● Pentru E. Almer cursa abia începe ● Ceilalți candidați continuă cu... promisiuni

Pentru înotătorii români, începutul sezonului în bazin acoperit a fost de bun augur. Cîteva performanțe promițătoare în cadrul „internaționalelor" de la Reșița și apoi cursele frumoase realizate de Eugen Almer și Marian Slavic la Bremen ne-au reținut atenția în primul rînd. A urmat un test dificil în fața puternicei formații poloneze (team care face parte din grupa de elită a continentului), pe care aproape întreaga reprezentativă masculină a țării l-a trecut cu succes (91—89). Așadar, existau toate premisele ca înotătorii români să încheie cu bine o perioadă de aproape șase luni, decisivă pentru confirmarea drepturilor de selecționare în lotul olimpic.

Ei au ratat însă în mare măsură deplina afirmare cu 15 luni înaintea J.O. prin slabele rezultate din cadrul triunghiularului de la Millstatt. Și pentru o mai bună

ORIZONT OLIMPIC

edificare a celor interesați — deși unii activiști ai F.R. Natație continuă să ne demonstreze că întîlnirile respective nu aveau nici un obiectiv special — să precizăm că selecționata română (fără Slavic, Naghi și Hohoiu) a pierdut (62—69) în fața unei tinere echipe franceze din care n-au făcut parte Rousseau, Mosconi, Menu, Berjeau, Letast, Vigorito, Vigne, Combet și ceilalți reprezentanți de frunte ai „cocoșului galic", și a reușit să-și asigure victoria (68—63) în fața modestei formații a Austriei, abia în ultima probă.

Această din urmă confruntare ne-a dovedit, o dată în plus, că încă nu ne putem bizui pe o echipă în adevăratul sens al cuvîntului, ci doar pe cîteva individualități. Care sînt posibilitățile acestora la ora actuală?

EUGEN ALMER, cu 17:04,5 pe 1500 m liber (a 14-a performanță din istoria natației

Adrian VASILIU

(Continuare în pag. a 3-a)

ADEVĂRAȚII MEI ANI DE TINEREȚE ÎI DATOREZ PARTIDULUI

Constantin Nour. Unul din cei mai buni boxeri profesioniști de-a-cum patru decenii, căruia lupta pentru existență avea să-i pună mari semne de întrebare. Dar și pentru el, pentru cel care avea să ajungă antrenor emerit, anii noștri, ai socialismului, au însemnat împlinirea unor aspirații. **Citiți-i confesiunea, în pagina a II-a.**

Meciurile — vedetă ale semifinalelor de azi: Vasile — Bumb, Alexe — Iancu, Stump — Chivăr

Încă doi campioni eliminați: Nedelcea și Cîmpeanu

C. Gruiescu (stînga) a eschivat directa de dreapta a lui V. Ivan și va continua atacul.
Foto: Dragoș NEAGU

În ambianța extraordinară creată de interesul manifestat de cei peste 5 000 de spectatori, prima gală a semifinalelor a produs un spectacol extrem de atractiv (de la care au făcut excepție doar boxul cu totul neregulamentar al lui Tudor Nicolae — inexplicabil convocat în lot — precum și pasivitatea organelor de ordine față de cei cîțiva spectatori turbulenți). Publicul a fost copios servit, cu surprize, cu campioni prematur eliminați din cursa spre titluri, cu noi vedete ale căror nume abia se învață să se rostească, cu perspectiva unor meciuri finale nesperate, dar și pasionante, dintre care vom cita ca o mostră doar confruntarea Cuțov — Dobrescu!

În primul meci al semifinalelor categoriei muscă s-au întîlnit C. Gruiescu (Steaua) și V. Ivan (C.P.M.B.). Așa cum începuse lupta se anunța o nouă surpriză. Ivan, mai sigur pe el, mai precis în deplasări, a punctat mai des și a cîștigat prima repriză. În minutele următoare, însă, Gruiescu s-a impus în lupta de aproape, a lovit mai mult și și-a apropriat victoria. **Gruiescu b. p. (5—0) Ivan.** O plăcută surpriză a constituit-o pentru spectatori evoluția tînărului T. Cerchia (Portul Constanța). **În partida cu S. Ciucă (Steaua), el a lăsat la cabină tracul și a luptat de la egal la egal cu campionul european. Totuși, superioritatea tehnică și plusul de experiență i-au adus lui Ciucă victoria (fără a convinge pe toți judecătorii). Ciucă b. p. Cerchia (3—2).**

Meciul dintre G. Pometcu (Rapid) și M. Dumitrașcu (Farul), din cadrul categoriei pană, a început furtunos. Constănțeanul, cu o dreaptă de dreapta, l-a zdruncinat pe rapidist în primele minute de luptă, dar replica acestuia a fost promptă: cu stîngi dublate la corp și la figură, Pometcu a acumulat punctele necesare unei victorii în unanimitate. **Pometcu b. p. Dumitrașcu (5—0).**

Cu prețul unor mari eforturi, Nedelcea s-a reabilitat în fața spectatorilor, în partida cu **G. Amăzăroaie (Oțelul Galați). Dar, ca și cum și-ar fi amintit de meciul cu Kiss, în care Nedelcea a primit o victorie contestată, arbitrii l-au oprit acum din cursa spre titlu, frustrîndu-l de o decizie pe care o merita. Amăzăroaie b. p. (3—2) Nedelcea.**

La categoria ușoară, **C. Gu-**

Mihai TRANCA

(Continuare în pag. a 4-a)

SEMICENTENARUL NOILOR DESTINE

Adevăraţii mei ani de tinereţe îi datorez Partidului

Aveam 30 de ani, în 1934, cînd, la Brăila, am urcat pentru ultima oară treptele ringului, pentru a întîlni un adversar al cărui nume nu mi-l mai aduc aminte. Mi-am încheiat cariera pugilistică, cu o victorie prin K.O. A fost o bucurie de moment. Plecînd de la sală, m-am întrebat, îngrijorat, ce-mi rezerva viaţa în continuare, după încheierea acestei activităţi provizorii, pe care o păraseam la fel de sărac cum o începusem. Titlul de campion al României la toate categoriile, cucerit în 1927, în faţa lui Teică, în pofida marii diferenţe de greutate dintre noi, cele două meciuri egale cu Moţi Spakow, victoriile în întîlnirile internaţionale, serile de glorie şi de pahar rămăneau acum în urmă, fără valoare. Conta numai prezentul. Şi, mai ales, viitorul, această mare necunoscută care nu-mi făgăduia nimic bun.

Firesc, am devenit antrenor. Dar, în acele vremuri, această meserie nici nu era legiferată, şi deci nu-ţi asigura existenţa. La „Tirul", unde dădeam lecţii de box, nu cîştigam mai nimic. Şi, în cîteva rînduri, am renunţat la această activitate, pentru a deveni funcţionar cu o leafă mică dar sigură, sau pentru a face gimnastică corectivă cu copiii, ca şi cu oamenii maturi ce sufereau de obezitate.

Aşa am trăit pînă în 1947, cînd, o dată cu desfiinţarea boxului profesionist la noi în ţară, meseria de antrenor a devenit o profesie ca toate celelalte, protejată de lege, asigurătoare a unei existenţe demne. Şi fiindcă, la 43 de ani, îmi începeam de fapt viaţa. Nu mai eram o frunză în vînt, în aşteptarea unei întîmplări norocoase. De atunci, şi pînă la ieşirea mea la pensie, mi-am exercitat meseria de antrenor, la clubul Dinamo. La drept vorbind, nici astăzi nu mi-am încetat activitatea, deşi am ajuns la 67 de ani. Clubul Dinamo n-a renunţat nici un moment la serviciile mele, ci m-a înconjurat cu toată căldura, m-a făcut să simt că pot fi încă folositor, mi-a încredinţat mai departe treningul de antrenor apelînd continuu la cunoştinţele şi experienţa mea. Şi, cum să nu te simţi tînăr în aceste condiţii, cum să nu vrei să faci chiar mai mult decît în anii tinereţii adevărate?

Am simţit grija Partidului pentru toţi oamenii muncii şi m-am străduit, cu modestele mele puteri, să-mi aduc contribuţia la înflorirea unei activităţi căreia i se acorda acum toată preţuirea. Sînt un om căruia nu i-au plăcut cifrele. Poate, şi pentru că nu puteau spune nimic în legătură cu mine. Acum, adesea, le las pe ele să vorbească în locul meu, cu cei 87 de campioni naţionali, cărora le-am îmbrăcat tricoul cu dungă tricoloră, de-a lungul anilor, cu cei 29 de maeştri ai sportului crescuţi sub ochii mei, cu cei doi maeştri emeriţi ai sportului, Nicolae Linca şi Ion Monea, alături de care am suferit în ceasurile grele ale luptelor pe care le-au susţinut pe ringurile din ţară sau din străinătate şi m-am bucurat de succesele lor.

Munca mea de îndrumător al atîtor generaţii de boxeri a fost cu prisosinţă răsplătită, atît din punct de vedere material, cît şi moral. În 1963, mi s-a acordat înaltul titlu de antrenor emerit. Am primit Medalia Muncii, Ordinul Muncii şi Ordinul Meritul Sportiv. Mi s-a repartizat o locuinţă confortabilă, iar pensia îmi asigură o bătrîneţe lipsită de griji. Mulţumită Partidului, sînt, cum spune o vorbă populară românească, „cu sacii în căruţă", aşa cum n-am fost niciodată. De ce ar surprinde atunci faptul că, la 52 de ani, mi-am întemeiat o familie? Toate cele din jur mă invitau la acest lucru. Şi apoi, mă simţeam mai tînăr ca oricînd. Mă consider şi astăzi!

Constantin NOUR
antrenor emerit

ROLUL SOCIAL AL EDUCAŢIEI FIZICE ŞI SPORTULUI

(Urmare din pag. 1)

mişcării sportive constituie o transpunere în viaţă a măsurilor aprobate la 3 iulie 1967 de către Comitetul Executiv al C.C. al P.C.R. Şi în cursul aceluiaşi an, la 28 decembrie 1967 **Legea cu privire la dezvoltarea activităţii de educaţie fizică şi sport** a căpătat votul Marii Adunări Naţionale, definind cu claritate, prin primul său articol, că **„Educaţia fizică şi sportul în Republica Socialistă România constituie activităţi de interes naţional"**. Înfăţişînd apoi menirea majoră a acestor activităţi: **„Educaţia fizică şi sportul contribuie la menţinerea şi întărirea sănătăţii, creşterea capacităţilor fizice şi intelectuale, buna folosire a timpului liber, dezvoltarea armonioasă fizică şi morală a populaţiei"**, legea stipulează că **„în vederea realizării acestor obiective, statul sprijină dezvoltarea educaţiei fizice şi sportului"**.

Asumîndu-şi responsabilităţi în acest domeniu, statul cheamă, prin organele sale, alături de organizaţiile obşteşti, la realizarea obiectivelor trasate prin Legea nr. 29, **Consiliul Naţional pentru Educaţie Fizică şi Sport, federaţiile sportive, cluburile şi asociaţiile sportive au primit sarcini concrete, specifice şi totodată, obligaţia de a colabora, în spiritul acestei legi, cu organizaţiile sindicale, de tineret şi pionieri, cu ministerele interesate pentru conectarea mişcării sportive din România la dinamica societăţii noastre contemporane.**

Şi ce poate fi mai grăitor despre roadele măsurilor inspirate de către Partid, decît primul bilanţ pe care sportivii României socialiste l-au prezentat la sfîrşitul anului 1968? Patru medalii de aur, 6 de argint şi 6 de bronz la J.O. din Mexic, un titlu de campion mondial şi unul european, trei recorduri mondiale, două olimpice şi trei europene, două cupe ale campionilor europeni şi 55 de medalii de aur la campionatele balcanice de seniori, tineret şi juniori. La acest bilanţ şi-au adus contribuţia enumăratele discipline ca, de pildă, atletismul, scrima, tirul, boxul, canotajul-canoea, luptele, popicele, canotajul, bobul, tenisul de masă, handbalul.

În 1969, bilanţul a fost, de asemenea, bogat, ca şi în **anul următor, cînd reprezentanţii ţării noastre au cucerit 8 medalii de aur, 6 de argint şi 9 de bronz la campionatele mondiale, 3 de aur, 2 de argint şi 10 de bronz la competiţiile europene şi 96 de aur, 86 de argint şi 62 de bronz la întrecerile balcanice. Pe toate meridianele globului, sportivii ce au reprezentat culorile patriei au luptat din toată inima, punîndu-şi în joc toate cunoştinţele tehnico-tactice şi aptitudinile lor, înfruntînd cu cinste adversari de mare valoare şi faimă, cucerind aprecierile specialiştilor, respectul concurenţilor, simpatia publicului şi acreditînd, astfel, în lume, mişcarea sportivă românească, hărnicia şi talentul poporului român.**

Astfel au răspuns sportivii noştri condiţiilor de viaţă şi de pregătire asigurate prin permanenta grijă a Partidului Comunist Român. Grijă care se exprimă pregnant şi prin dezvoltarea bazei materiale. Conform indicaţiei cuprinse în Documentele Congresului al IX-lea al P.C.R.: **„Este necesar să se acorde atenţie dezvoltării sportului şi educaţiei fizice, bazei sale materiale"**, în cincinalul încheiat (1966—1970) obiectivele stabilite în acest sens au fost îndeplinite. Între multiplele realizări obţinute pe acest tărîm vom aminti doar moderne stadioane ale municipiilor Craiova şi Braşov, sălile de sport din Cluj şi Timişoara. Complexul sportiv şi patinoarul gălăţean, bazinele acoperite din Bucureşti, Cluj, Ploieşti, Brăila, patinoarele acoperite din Miercurea Ciuc şi Bucureşti, complexul atletic de la Cîmpulung Muscel, complexul pionieresc de la Constanţa, cele 41 săli de gimnastică în reţeaua învăţămîntului general.

A reduce însă complexa activitate numai la sportul de performanţă ar fi o mare greşeală, mai ales că în ultima perioadă, dîndu-se viaţă programului stabilit de Congresul al X-lea al P.C.R., s-au depus eforturi considerabile în direcţia impulsionării şi dezvoltării sportului de masă pe baze viabile, eliberate de balastul formalismului.

Abordînd sportul de masă — sarcină de bază în concepţia partinică despre sport — printr-o deschidere mai amplă şi mai realistă, iniţiativele locale, din judeţele ţării, au constituit un suport real preocupărilor pe plan central, eficienţa acestora fiind unicul criteriu de apreciere. Adresîndu-se unor categorii specifice de cetăţeni, în funcţie de vîrstă şi preocupări, activităţile de educaţie fizică şi sport în rîndurile elevilor şi studenţilor, în rîndurile oamenilor muncii, de pildă, au cuprins o sferă mai largă, începînd cu gimnastica de înviorare, trecînd prin latura de învăţare a unor discipline aplicative, ca înotul şi schiul, şi terminînd cu un bogat calendar competiţional adresat sportivilor nelegitimaţi şi cu diversele acţiuni pentru extinderea turismului. Şi dincolo de orice cifră în acest domeniu, interesează, în primul rînd, contribuţia adusă la menţinerea sănătăţii, la dezvoltarea fizică armonioasă a tinerei generaţii, la petrecerea în mod plăcut şi util a timpului liber al cetăţenilor, indiferent de vîrstă.

Ţinînd cont de rolul formativ, educativ al sportului, de aportul consistent pe care acesta trebuie să-l aducă în disponibilitatea de lucru a cetăţenilor, contribuind direct la buna lor stare fizică şi psihică, angrenarea maselor largi la practicarea exerciţiilor fizice şi sportului, la activităţile recreative, de turism şi agrement îşi dezvăluie obiectivul social. Obiectiv a cărui importanţă a fost în repetate rînduri subliniată în documentele de partid şi de stat şi care îşi găseşte transpunerea în hotărîrile C.N.E.F.S., în acţiunile iniţiate în acest sens, în colaborare cu factorii ce au atribuţii în domeniul educaţiei fizice şi sportului.

România socialistă posedă structuri social-economice deschise, perfecţionabile, construite cu participarea activă a maselor, proces inspirat şi condus pe baze ştiinţifice de către Partidul Comunist Român, proces în care înseşi masele se pregătesc şi se perfecţionează. Iar microstructura sportului constituie o parte integrantă a acestei complexe şi dinamice realităţi. De aceea, angajamentul asumat la ultima Conferinţă pe ţară a mişcării sportive, în scrisoarea adresată Comitetului Central al Partidului Comunist Român, tovarăşului **Nicolae Ceauşescu**, răspunde şi acum, pe deplin actualităţii: **„Asigurăm Comitetul Central al Partidului Comunist Român, pe dumneavoastră personal, tovarăşe secretar general, că sportivii, antrenorii, profesorii de educaţie fizică, toţi lucrătorii din mişcarea sportivă vor munci fără preget, cu energie, competenţă şi pasiune pentru înfăptuirea sarcinilor de cinste puse în faţa noastră de către partid, pentru ca sportul românesc să se afirme tot mai puternic în lume, spre gloria patriei noastre — Republica Socialistă România".**

Muzeul naţional al sportului

(Urmare din pag. 1)

prin filtru critic — cum au făcut sport părinţii săi, bunicii săi, strămoşii săi. Structura actuală a Muzeului naţional al sportului încearcă să răspundă acestei curiozităţi tocmai într-o ordine cronologică firească. Încă de la intrare, vestibulul ne introduce într-o sumară investigaţie arheologică a exerciţiilor fizice practicate cu milenii în urmă pe teritoriul patriei noastre. Întocmitorii muzeului au făcut un efort lăudabil pentru a obţine vechile basoreliefuri sau stele funerare din epoca elină sau romană, ilustrative pentru istoria domeniului nostru. Scara de pasaj a fost valorificată pentru a sugera mai mult potenţialul sportiv (de altfel destul de scăzut) al evului mediu, limitat cu deosebire la fapte de arme sau simple jocuri populare (fără testimonii marcante).

În prima încăpere importantă se reconstituie, cu bogăţie de argumente, o parte considerabilă a perioadei ce se întinde între limitele cele 9—10 decenii cîte numără istoria sportului modern în România. Reconsiderarea acestei epoci în spirit ştiinţific este o datorie faţă de tînăra generaţie de sportivi. În acelaşi timp, cultivarea tradiţiilor valoroase — şi în sportul nostru acestea nu lipsesc — devine de-a dreptul operă educativă. Standul închinat sportului muncitoresc din ţara noastră şi primei asociaţii sportive îndrumată de Partidul Comunist Român, asociaţia „Prietenii Naturii", cîştigă în originalitate şi în valoare instructivă.

Nu intenţionăm să facem inventarul pieselor rare, suvenirurilor, documentelor plachetelor, fotografiilor expuse — majoritatea de o inestimabilă valoarea istorică. Deocamdată să subliniem cu satisfacţie că e preferabilă prezenţa aci — de pildă — a bătrînului velociped, decît în curtea din str. Dr. Felix, unde zăcea supus ruginirii şi distrugerii. E mult mai utilă aci, decît în cine ştie ce scrinuri personale sau poduri de case, prezenţa unor vechi medalii olimpice (cum sînt cele de la rugby sau călărie), a unor diplome de campioni mondiali (cum sînt cele de la bob ale lui Papană sau Frim), primelor cărţi de gimnastică ale lui Moceanu sau D. Ionescu, caschetei de internaţional a lui Mircea Iconomu, atîtor şi atîtor amintiri ale gloriilor sportive de altădată.

Ultima sală a muzeului şi cea mai impozantă, face puntea de legătură cu prezentul. Într-o amplă desfăşurare de steaguri, fanioane, trofee, statuete, cupe, afişe, programe, medalii, insigne, timbre, diplome, opere de artă — în această grandioasă coroană, grea de simboluri, se citesc, ca într-o carte, succesele mişcării noastre sportive obţinute în ultimul sfert de veac. Amintirile palpabile ale celor mai de seamă evenimente sportive din această perioadă ne stîrnesc fiorii anilor trăiţi de noi, anilor în care forţa mereu înnoitoare a Partidului a deschis căile sportului întregului popor român, în care ambianţa morală şi condiţiile materiale s-au conjugat pentru a uşura obţinerea superbelor victorii de răsunet mondial, care au statornicit sportului românesc pe glob un prestigiu binemeritat.

Despre toate acestea îşi propune să vorbească mai pe larg Muzeul naţional al sportului.

COMPETIŢII SPORTIVE ÎN CINSTEA SEMICENTENARULUI

CONCURS DE IACHTING

Pe lacul Herăstrău, în organizarea asociaţiei sportive Electrica Bucureşti, s-a desfăşurat un atrăgător concurs de iachting dotat cu **„Cupa Semicentenarului"**. Întrecerea a fost rezervată juniorilor şi seniorilor, la clasele Finn, Snipe şi F.D. REZULTATE: Finn (seniori): I. Petre Purcea (C.N.U.) 3 p, 2. N. Opreanu (C.N.U.) 11 p, 3. Petre Svoboda (Electrica) 17,1 p; Juniori: 1. Adrian Arendt (Electrica) 6 p, 2. Dragoş Mărăcine (Electrica) 8,7 p, 3. Lucian Dragomir (Electrica) 19,4 p; Snipe (seniori): 1. D. Popovici — M. Mugescu (Electrica) 5,7 p, 2. C. Florescu — D. Pascu (Electrica) 9 p; juniori: C. Dragoş — C. Mircea (Electrica) 11 p; F. D. (juniori): 1. Gruia Ionescu — Gh. Dinescu (C.N.U.) 3 p, 2. Cristian Ionescu — Paul Stoica (Electrica) 11 p.

ASOCIAŢIA „INDUSTRIA LINEI" — 230 DE SPORTIVI LA CROS

170 de fete şi 60 de băieţi — membri ai asociaţiei sportive „Industria Linei" din Timişoara au participat la crosul tineretului. Învingători: **Iuliana Crişan şi Iosif Szabo** (categ. 17—19 ani), **Victoria Irimia şi Ştefan Ivănescu** (peste 19 ani).

C. CREŢU coresp.

„CUPA SEMICENTENARULUI" LA POPICE

16 echipe de popice din Oradea au fost angrenate într-o competiţie în finala căreia reprezentativa municipiului Oradea a dispus — în mod surprinzător — de campioana judeţului I. C. Oradea. S-a jucat la 100 bile mixte, rezultatul fiind 2 492—2 430 p.d. în favoarea jucătorilor de la Voinţa. S-au remarcat I. Nyilas 429 p.d., S. Gali 426 p.d. (Voinţa), respectiv C. Mălan 426 p.d. şi I. Lang 418 p.d. (I.C.O.). La juniori, în concursul individual, pe primele două locuri s-au clasat Ş. Darabont (I.C.O.) cu 849 p.d. şi C. Iakob (Olimpia) cu 807 p.d.

Ilie GHIŞA, coresp.

PRIMA MAŞINĂ DE FORMULĂ PENTRU JUNIORI

Este gata de start prima maşină de formulă pentru juniori. Proiectat şi construit de maestrul emerit al sportului **Ion Bobocel**, secretar general al Federaţiei române de modelism, automobilul din imagine a fost realizat în cinstea Semicentenarului partidului. Maşina are un motor de 350 cmc şi dezvoltă o viteză de 90 km/h. Ea vine să completeze competiţiile de carturi atît de îndrăgite de şcolari, urmînd ca după probele experimentale să intre în... producţia de serie. Un ultim amănunt: automobilul de formulă pentru juniori a fost construit în atelierul şi cu sprijinul elevilor liceului „Ioan Neculce" din Capitală.

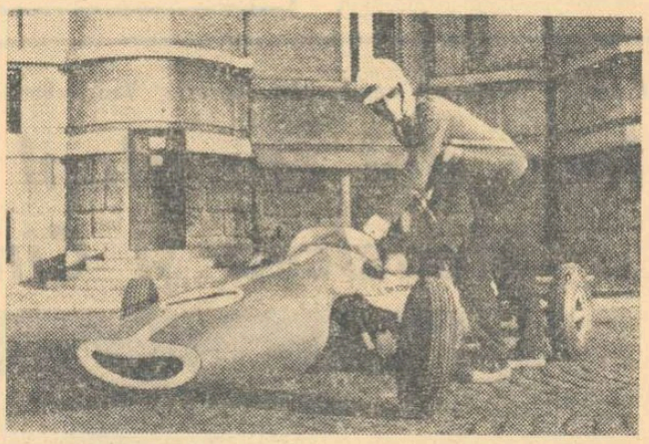

De la I.E.A.B.S.

Se aduce la cunoştinţă că bazinul de înot Floreasca este pus la dispoziţia publicului zilnic între orele 8—19. Bazinul este acoperit şi are apă caldă.

★

Pentru meciul de fotbal STEAUA — DINAMO, care se va disputa pe stadionul Republicii în ziua de 9 mai crt. ora 16, biletele de intrare s-au pus în vînzare la casele obişnuite.

În ziua meciului nu se vor mai vinde bilete.

CA PE O ARCĂ A LUI NOE...

Desigur, la nivelul actual al tehnicii noastre de sunet, nu e greu să ai în direct cocoşii, găinile, curcanii, scuterele, motoretele, vîntul, porumbeii, maşinile, birjele, tot ce mişcă, riul, ramul, din jurul unei arene sportive — aşa cum s-a întîmplat cu meciul de tenis România — Olanda, extrem de bogat în evenimente sonore foarte realiste. Negreşit de frumos se exprima un cocoş, se părea că sîntem pe o modernă arcă a lui Noe, pachebot minunat pe care se instalase — aşa cum e normal, pe marile pacheboturi — un teren de tenis unde jucau lejer, fără patimă, cîţiva pasageri. Doi dintre ei ştiau foarte bine jocul, ceilalţi doi — de loc lipsiţi de talent — atunci îl învăţau şi progresau de la minge la minge. Era un tenis-şcoală. Nu venea nici un potop, nu se anunţa nici o catastrofă, oceanul era senin, fără nori, cocoşii cîntau liniştiţi, omenirea plutea calmă spre ţărmuri însorite, mîndră că a descoperit acest joc superb numit tenis

Toată introducerea asta poetică nu vrea decît să sugereze că era la mintea cocoşului, a oricărui cocoş, că Ilie şi Ţiriac nu vor avea treabă cu olandezii nezburători, neînaripaţi. Într-un asemenea joc-şcoală nu conta decît „manera" — iar „manera" a fost desăvîrşită. Fiii înaripatul luase chipul lui Năstase, omul acesta joacă un tenis cu cîţiva centimetri deasupra pămîntului, fantezia lui e debordantă, Ţiriac susţinea că nimeni în lume nu are fantezia lui Ilie, acesta e Năstase!

Dar adevăratul meci — de loc la mintea cocoşului — a fost discuţia dintre Ţiri şi Emanuel Valeriu, care a avut excelenta idee de a-l ruga pe „urs" — căci avem şi aşa ceva pe arcă — să comenteze meciurile lui Ilie. Ţiri a fost admirabil în dialog: servit de un partener care ştie ce înseamnă un dialog, Ţiriac a desfăşurat un joc entuziasmant al inteligenţei, bunului simţ şi bunului gust, al orgoliului de calitate şi al lucidităţii percutante. Ţiri are replică, spontaneitate, reflexe, reflecţii, un joc complet în dialog — cu smashuri verbale, cu loburi, cu stopuri crude şi cu mingi tăiate brutal. El detestă flateria, de la nivelul unui orgoliu superior. El nu se lasă înşelat de vorbe mari şi aparenţe — de fiecare dată cînd i se oferea un teren larg pentru a bate cîmpii, el ne aducea pe pămînt, anunţîndu-ne sobru şi vibrant situaţia scorului! Dialogul celor doi a izbutit să dea nu numai o dimensiune mai cuprinzătoare unui meci fără istoric, dar şi o schiţă clară a unor caractere. Nu avem în fiecare zi o asemenea reuşită în arta comentariului.

Pe urmă — fiindcă tot sîntem pe arcă — au venit caii. 18 camere de televiziune (18!!) au urmărit marea cursă de obstacole de la Liverpool, marele „National" englez, şi zău dacă am văzut ceva mai frumos, de la filmul „Gool" încoace, poate chiar de la potop încoace. Spectacol de pe altă lume, pornit andante din padock majestuos, pentru a atinge nebunia cailor alergînd fără călăreţ, ca oameni fugind fără cap, sfîrşind printr-o cavalcadă desfrînată din care a ţîşnit această magnifică Specify... Învingătorul, calul nr. 7, filmat îndelung, ca un om, căci e demn de a fi om, după cursă, sărutat, îmbrăţişat şi mai ales mîngîiat. Nu voi uita multă vreme chipul lui Specify-calul.

Ceea ce n-aş putea spune despre jocul acela între oameni poreclit Steaua — Poli şi venit cu atîta tam-tam de la Iaşi. În afară de cursa aceea braziliană a lui Moldoveanu, ce s-ar putea spune? Că Steaua a jucat mai bine şi a pierdut logic... Că mi-a plăcut prosopul din plasa porţii lui Coman... Că încze acesta e cineva... Panseluţe, albăstrele! — cum se zice, şi cum am mai spus de atîtea ori, la atîtea „meciuri de importanţă capitală". Bine, cu adevărat bine, mult mai ponderat, cu tonuri de calitate, cu inflexiuni scurte de voce care valorau cît fraze lungi, ceea ce dovedeşte ce mare lucru e teatrul în viaţa oamenilor — bun, deci, mi s-a părut Mircea Radu Iacoban. Dar şi asta — că iarăşi are un comentator de fotbal mai bun decît echipa sa! — şi asta am mai spus-o... Să fie un semn că sîmbătă şi duminică vom vedea la derbyurile interbucureştene ceva ce n-am mai văzut şi vom „vorbi discutii" cum n-am mai discutat pe arca noastră?

BELPHEGOR

JUDO

Sîmbătă şi duminică PRIMA FINALĂ REPUBLICANĂ PENTRU COPII

Sîmbătă şi duminică, în sala Dinamo din Capitală, vor avea loc întrecerile finale ale primei ediţii a campionatelor republicane individuale de judo rezervate copiilor. Competiţia finală reuneşte peste 150 de copii judoka din numeroase cluburi şi asociaţii sportive din Capitală şi din provincie. De menţionat că la etapa inaugurală au participat nu mai puţin de 1 246 de concurenţi. Organizatorii, federaţia de specialitate în colaborare cu C.N.O.P. şi revista Cutezătorii, au pregătit frumoase premii pentru învingători.

HANDBAL

SE POATE CALIFICA ECHIPA NOASTRĂ ÎN TURNEUL FINAL AL CAMPIONATULUI MONDIAL?

După 100 de minute de handbal, chiar dacă nu întotdeauna mulţumitor pe plan valoric, dar în orice caz mai mult decît satisfăcător sub raportul dîrzeniei, al luptei pentru victorie — reprezentativele feminine ale României şi Uniunii Sovietice se află, totuşi, la egalitate în lupta pentru calificarea în turul final al C.M. Şi astfel, organizatorii acestei mari competiţii, federaţia de specialitate olandeză şi Federaţia Internaţională au încă un loc liber (cel de al 9-lea) pe lista participantelor la campionatul mondial, celelalte 8 echipe fiind deja cunoscute: **Ungaria, Iugoslavia, Olanda şi Japonia** (calificate fără jocuri de baraj), precum şi **Danemarca, R.D. Germană, Polonia şi R.F. a Germaniei**, ajunse în această etapă finală a întrecerii, prin eliminarea (în ordine) a selecţionatelor **Bulgariei, Cehoslovaciei, Norvegiei şi Suediei**. Dar aşteptările organizatorilor şi ale tuturor iubitorilor handbalului nu vor mai dura mult, deoarece în seara zilei de 9 mai va avea loc la Viena meciul de baraj dintre reprezentativele României şi Uniunii Sovietice, la sfîrşitul căruia va fi cunoscută cea de a 9-a formaţie finalistă. Aceasta pentru că dacă meciul se va încheia la egalitate se vor efectua prelungiri (2 reprize a 5 minute), iar în caz că egalitatea va persista se va mai acorda încă o prelungire (tot 2 reprize a 5 minute) la capătul cărora dacă echipa calificată nu va fi cunoscută se va proceda la desemnarea ei prin tragere la sorţi.

Este vorba, deci, de un joc decisiv, înaintea căruia toţi amatorii de sport din ţara noastră se întreabă care sînt şansele handbalistelor române. În acest sens nu este un secret pentru nimeni că principale favorite rămîn jucătoarele sovietice, care alcătuiesc o formaţie mult mai rutinată, cu o mai mare forţă fizică, cu o experienţă tactică evident superioară selecţionatei noastre, compusă în marea ei majoritate din handbaliste mai tinere, foarte ambiţioase — este adevărat — dar supuse mai mult decît adversarele lor tracului şi lipsei de curaj în atac. Spre satisfacţia noastră, însă, echipa română, atît în primul meci la Tbilisi şi, poate mai puţin, în al doilea joc la Cluj a reuşit totuşi să ţină piept redutabilei reprezentative sovietice, furnizînd, într-un fel, marea surpriză a partidelor de calificare. Tocmai de aceea considerăm că handbalistele noastre au datoria de a nu se opri la jumătatea drumului. Ele au dovedit că în ciuda pronosticurilor pot să realizeze acest prim salt spre o deplină afirmare pe plan mondial. Spunem acest lucru, deoarece dacă selecţionata română se va califica în dauna celei sovietice, atunci — ţinînd seama de formaţiile ajunse în turneul final al C.M. — echipa noastră are certe posibilităţi de a ajunge pe podiumul întrecerii. Este, aşadar, o mare şansă pentru handbalistele române. Ştim că ele sînt conştiente de acest lucru, ştim că doresc calificarea din tot sufletul. Nu le rămîne decît să lupte cu calm şi cu curaj!

— c. o. —

AZI ÎN DIVIZIA MASCULINĂ A: JOCURI DECISIVE LA BRAŞOV ŞI CLUJ

Astăzi sînt programate jocurile din cadrul etapei a XXIII-a din campionatul masculin, divizia A. Cel puţin trei, din cele cinci partide, se anunţă deosebit de interesante, prima dintre ele ca importanţă fiind cea dintre **Dinamo Braşov şi S.C. Bacău**. Handbaliştii braşoveni, jucînd pe teren propriu, vor lupta să obţină victoria, căci altfel vor continua să rămînă sub ameninţarea retrogradării. Partide interesante se anunţă, de asemenea, cele de la Cluj: **Universitatea — Dinamo Bucureşti** (în care bucureştenii au o sarcină extrem de dificilă) şi Lovrin: **Ştiinţa — Universitatea Bucureşti** (studenţii pleacă la Lovrin, după un egal obţinut cu multă transpiraţie acasă şi după o surprinzătoare victorie a Ştiinţei în faţa revelaţiei ultimului tur, S.C. Bacău). Singurul joc ce se va disputa în Capitală, **Voinţa — Steaua**, are loc pe stadionul Tineretului, de la ora 17,30.

BASCHET

TURNEUL FINAL VA DEFINITIVA LOTUL NAŢIONAL FEMININ

După cum se ştie, de mîine pînă duminică sala Floreasca va găzdui turneul final al campionatului naţional feminin de baschet, la care iau parte echipele **Politehnica Bucureşti**, deţinătoarea titlului şi virtuala cîştigătoare a acestei ediţii, **Rapid** şi **I.E.F.S.** între care se va decide ocuparea locului secund, şi **Crişul Oradea**. După cum se vede, practic acest turneu are un singur scop, desemnarea deţinătoarelor medaliilor de argint. Dar, valoarea şi spectaculozitatea meciurilor, trei dintre ele fiind derbyuri ale diviziei A, pot constitui o frumoasă propagandă pentru baschetul feminin. În plus, întrecerea are şi o altă însemnătate rezultată din faptul că va oferi posibilitatea rulării majorităţii jucătoarelor vizate să fie selecţionate în reprezentativa ţării. În acest sens, declaraţia antrenorului echipei naţionale, prof. **Sigismund Ferencz**, este edificatoare:

„Turneul constituie un foarte bun prilej de verificare a pregătirilor efectuate în secţiile cluburilor de tinerele sportive care vor alcătui lotul reprezentativ. La încheierea disputelor, vom trage concluziile de rigoare şi vom definitiva echipa care va susţine primul test internaţional cu prilejul turneului ce va fi efectuat în R. D. Germană. Sper ca întrecerile să ne ofere constatări pozitive care să ne dea speranţe pentru o bună comportare într-un viitor apropiat".

Rühring selecţionat pentru meciurile cu Albania

După turneul de la Sofia, conducerea tehnică a lotului naţional de baschet masculin a hotărît selecţionarea jucătorului Matei Rühring de la Universitatea Cluj, în locul lui Vasile Zdrenghea de la acelaşi club. Ca urmare, echipa care ne va reprezenta duminică şi luni în meciurile cu Albania are următoarea alcătuire: **Albu, Georgescu** (ambii complet refăcuţi), **Savu, Diaconescu, Oczelak, Popa, Pîrşu, Taràu, Cimpeanu, Dragomirescu, Chivulescu şi Rühring.**

De la Katowice, gazda turneului de calificare pentru C.E. la care va lua parte formaţia română (19—23 mai), ne-a parvenit informaţia că jocurile se vor desfăşura în sala de sport a clubului Baildon, iar comisar F.I.B.A. va fi Borislav Stankovici (Iugoslavia).

LUPTE

Finalele campionatelor de juniori (libere)

TOMESCU, BLINDU ŞI ZEINER PRINTRE EVIDENŢIAŢI

ARAD 5, **(prin telefon, de la corespondentul nostru)** —. În sala de sport din localitate au continuat miercuri întrecerile finalelor campionatelor republicane individuale de juniori (mari şi mici) la lupte libere. În reuniunile zilei a doua partidele au fost deosebit de disputate, toţi concurenţii luptînd cu ardoare pentru a obţine calificările în semifinale. S-au impus în mod deosebit juniorii mari **Victor Tomescu** (Rapid Bucureşti), la cat. 48 kg, **Petre Blindu** (Constanţa) cat. 52 kg şi **Claudiu Zeiner** (Lugoj) cat. 60 kg.

Iată cîteva rezultate mai importante din întrecerile juniorilor mari : **cat. 48 kg :** V. Tomescu (Rapid Buc.) b. superioritate P. Brînduşan (Timişoara) şi b.p. I. Breaz (Braşov) ; **cat. 52 kg :** P. Blindu (Constanţa) b.t. V. Pacriţa (Iaşi) şi b.s. Gh. Ignat (Arad) ; **cat. 56 kg :** Gh. Eremia (Dinamo Buc.) b.s. D. Ursu (Galaţi), I. Dumitru (Rapid Buc.) b.p. St. Lotreanu (Constanţa) ; **cat. 60 kg :** Cl. Zeiner (Lugoj) b.t. C. Popescu (Piteşti), M. Cioban (Arad) b.t. P. Giuran (Dinamo Buc.) ; **cat. 65 kg :** C. Fodorea (Braşov) b.s. Gh. Pintilieiuc (Botoşani), V. Gheorghiu (Galaţi) b.t. A. Teglas (Odorhei) ; **cat. 70 kg :** T. Sergely (Tg. Mureş) b.p. O. Cobzaru (Energia Buc.), C. Paraschiv (Braşov) b.t. Şt. Buceag (Galaţi) ; **cat. 75 kg :** V. Mihăilă (Timişoara) b.p. M. Straton (Energia Buc.), Tr. Limbă (Braşov) b.t. A. Moise (Dinamo Buc.) ; **cat. 81 kg :** A. Bălăianu (Rapid Buc.) b.t. C. Roşca (Deva) ; **cat. 87 kg :** D. Nylas (Timişoara) b.t. I. Lup (Braşov) şi b.s. L. Grama (Dinamo Buc.), **cat. +87 kg :** N. Badea (Craiova) b.t. N. Marinescu (Lugoj), P. Baron (Ploieşti) b.t. St. Albert (Cluj).

Gh. NICOLĂIŢĂ

MOTO

CAMPIONATELE REPUBLICANE — ÎN ACTUALITATE

● Alergătorii de viteză fac în aceste zile intense pregătiri în vederea startului în campionatul republican, care va fi inaugurat duminică la Reşiţa. Spre deosebire de anul trecut, numărul etapelor s-a dublat, programul întrecerilor fiind următorul : **9 mai** — Reşiţa ; **20 mai** — Piteşti ; **13 iunie** — Galaţi ; **27 iunie** — Buzău ; **11 iulie** — Cîmpina ; **1 august** — Tg. Mureş ; **15 august** — Baia Mare ; **19 septembrie** — Ploieşti.

● Peste 10 zile va începe şi campionatul naţional de dirt-track, care se va desfăşura în 5 etape, după cum urmează : **16 mai** — Bucureşti ; **6 iunie** — Sibiu ; **18 iulie** — Arad ; **29 august** — Sibiu ; **26 septembrie** — Bucureşti.

● Campionatul republican de motocros se va relua cu etapa a doua, programată la 16 mai pe un traseu ales în apropierea localităţii Vălenii de Munte. Amintim că după întrecerile inaugurale, în clasamente conduc următorii sportivi : **250 cmc** — Aurel Ionescu (Metalul Bucureşti) ; **500 cmc** — Cristian Dovids (Metalul Buc.), **juniori** — Gheorghe Voicu (Steagul roşu Braşov) ; **echipe** — Metalul Bucureşti.

Iată datele de desfăşurare ale celorlalte etape : **23 mai** — Cîmpina ; **30 mai** — Tg. Jiu ; **4 iulie** — Moreni ; **29 iulie** — Braşov ; **3 septembrie** — Buzău ; **10 septembrie** — Bucureşti.

ALERGĂTORI ROMÂNI DE DIRT-TRACK LA PRELIMINARIILE MONDIALELOR

La concursul internaţional de dirt-track, desfăşurat în oraşul Szeged (Ungaria), au luat parte şi doi alergători români, Ion Marinescu şi Ion Bobîlneanu, care s-au numărat printre animatorii întrecerilor. Primul loc în clasament a fost cîştigat de maghiarul Ferenc Radacz, urmat în ordine de bulgarul I. Petkov, **Ion Marinescu** şi **Ion Bobîlneanu.** Au luat startul 16 motociclişti.

După cîteva antrenamente comune cu sportivii maghiari, cei doi alergători români vor concura duminică la întrecerile preliminare ale campionatului mondial, care urmează să aibă loc pe pista din oraşul Miskolcz.

ATLETISM

CONCURSUL DE PRIMĂVARĂ AL JUNIORILOR MARI

Sîmbătă şi duminică este programat la Constanţa tradiţionalul concurs republican de primăvară al juniorilor mari, competiţie care va prilejui specialiştilor o trecere în revistă a tinerelor talente din promoţia de juniori a anului 1971, din rîndurile cărora vor fi selecţionaţi cei mai merituoşi în lotul naţional.

La disputele care vor avea loc pe stadionul „1 Mai" (sîmbătă după-amiază şi duminică de dimineaţă) vor lua parte între alţii : **Sandu Mitrofan, Gheorghe Ghipu, Andrei Dinescu, Ion Vasilescu, Marin Chira, Marin Iordan, Eleonora Monoranu, Leontina Sălăjan, Roxana Vulescu, Eva Zörgö.**

În perspectivă, întreceri viu disputate şi noi recorduri republicane.

Printre culoare

● Concurs organizat de Viitorul Bucureşti. Bărbaţi : disc : *I. Naghi* 58,88 m (H. C. 59,96 m !), 10 km marş : *Gh. Uceanu* 53 : 26,0 — rec. republican juniori III, 2 km marş : *C. Durlă* 11 : 35,6 — rec. republican copii I ; 1 km marş : *P. Cazimirov* 5 : 49,5 — rec. stabilit copii II ; fete : 100 m : *D. Ratz* 12,7 ; suliţă : *Şt. Ciontu* 45,62 m.

● La Mediaş : *Fr. Schneider* a aruncat ciocanul la 63.00 m.

● Numeroase competiţii în zilele ce urmează : 8—9 Constanţa — concursul republican de primăvară juniori I, 11 Constanţa — meciul masculin România—Norvegia, 12-13 Cluj — concurs de selecţie la decatlon, 15-16 Bucureşti — concursul republican de primăvară al seniorilor, 19-20 Bucureşti — concurs de selecţie la pentatlon fete.

NATAŢIE

ÎNOTUL — UN SINGUR CANDIDAT PENTRU J.O. !

(Urmare din pag. 1)

continentale) se află pe locul 3 în clasamentul celor mai buni performeri din Europa şi locul VII în ierarhia celor din întreaga lume ; cu 4:17,9 pe 400 m liber ocupă locul IX în Europa — locul I, Lampe (R.F.G.) şi Hargitay (Ungaria) 4:11,9, iar cu 4:56,3 tot locul IX în Europa — locul I, Hargitay 4:40,6.

MARIAN SLAVIC, cu 55,0 pe 100 m liber locul IX pe continent — locul I, V. Bure (U.R.S.S.) 53,1, iar cu 2:01,6 locul X pe continent — locul I, Hargitay 1:58,8.

GHEORGHE LUPU, cu 63,1 pe 100 m spate locul XIV în Europa — locul I, Matthes (R.D.G.) 57,6.

ANGEL ŞOPTEREANU, cu 70,4 pe 100 m bras locul IX în Europa — locul I, Pankin (U.R.S.S.) 66,8.

Examinînd cifrele de mai sus şi corelîndu-le cu condiţiile în care au fost realizate şi realele posibilităţi ale sportivilor respectivi vom ajunge la concluzia că **singurul înotător cu adevărate perspective de a ne reprezenta la J.O. este reşiţeanul Eugen Almer (18 ani).** El a înregistrat în această iarnă, ca urmare a unei pregătiri multilaterale, care a avut în vedere, în primul rînd, dezvoltarea rezistenţei, un salt deosebit de spectaculos, marcat prin cifre de o reală valoare. Iată poziţia sa în rîndurile celor mai buni performeri ai probei de 1500 m liber :

1. Kinsella (S.U.A.) 16:03,1, 2. Windeatt Australia) 16:06,0, 3. Mann (R.D.G.) 16:53,4, 4. Burton (S.U.A.) 16,54,0, 5. Robson (Australia) 16:55,6, 6. Pohle (R.D.G.) 17:03,1, 7. ALMER 17:04,5, 8. Bellbring (Suedia) 17:05,2, 9. Te'low (Australia) 17:08,5 şi 10. Freudenberg (R.D.G.) 17:08,6.

Apreciind că, spre deosebire de adversarii săi, Almer a realizat cele două cifre în cadrul unor curse solitare, vom putea acorda credit deplin antrenorului Ioan Schuster, care pregăteşte elevului său pentru sezonul de vară un grafic de cursă în jurul a 16:30,0.

Am aşteptat înfinit mai mult, în sezonul de iarnă, de la Marian Slavic, un alt candidat posibil la lotul olimpic. Dar bucureşteanul nu s-a pregătit cu seriozitate şi n-a realizat nimic deosebit faţă de performanţele din anul trecut. Mai mult chiar, el a avut abateri de la disciplină, a căror sancţionare a privat echipa naţională de un rezultat mai bun la Millstatt. Pînă la această oră, Slavic nu ne-a dovedit calităţile de viteză şi rezistenţă necesare unui craulist de 200 m (probă care-i convine mai mult) de mare valoare. Şi nici n-ar fi putut, deoarece n-a avut la bază (exact ca şi tînărul Gh. Lupu) o pregătire multilaterală a celor patru procedee tehnice, care asigură — o afirmă marii specialişti de peste hotare — rezistenţa necesară unor curse mai lungi de 100 m.

În absenţa lui Costa (care n-a concurat întregul sezon), ceilalţi brasişti în frunte cu Şoptereanu (revenit în piscină de cîteva luni) n-au atins încă standardul impus de participarea la J.O. Ca de altfel şi restul componenţilor echipei naţionale (Oprităescu, Copcealău, Miclăuş, Kokay, Adam), al căror progres minim nu ne spune prea mult.

O revizuire a planurilor de pregătire, o urmărire mai atentă a modului în care se desfăşoară antrenamentele (mai ales în cluburile din Capitală), dublate de intransigenţă faţă de orice abateri disciplinare şi faţă de uşurinţa cu care unii sportivi tratează aspectele pregătirii multilaterale, se impun mai mult ca oricînd în perioada ce urmează, din partea cluburilor şi a federaţiei de specialitate.

FOTBAL

OFSAIDUL ŞI PRIMEJDIA ILUZIILOR OPTICE

Ultimele etape de campionat au avut cîteva momente litigioase care i-au aruncat pe cei implicaţi pe poziţii ireconciliabile. Flăcări dintre cele mai înalte au apărut în jurul anulării de goluri în faze calificate de către arbitri drept ofsaid. Conducătorii jocurilor au avut o părere, echipele sancţionate alta, grupul ziariştilor n-a fost nici el omogen, fără să mai vorbim de spectatori şi de telespectatori. Fiecare în postura lui a considerat opinia sa drept categorică. Nimeni nu s-a îndoit de sine, s-a scris şi s-a discutat polemic, s-a comentat fierbinte, iar pînă la urmă adversarii au rămas pe poziţii divergente, convins fiecare că stă pe tronul adevărului. Foarte multă lume angajată pro şi contra, mai evident prin capital afectiv şi prin cartuşe de stil decît prin argumente, iar pînă la urmă iritare şi aproape nimic elucidat.

Nu ne propunem să arbităm la gura acestui vulcan în erupţie. Ar fi o nebunie de care, slavă domnului, nu sîntem în stare. **Intenţionăm numai să rostim o invitaţie la puţină detaşare faţă de asemenea controverse, un apel pentru renunţarea la accentele dramatice care ameninţă din cînd în cînd să întunece cerul unui simplu joc sportiv. Şi mai încercăm să amintim nişte adevăruri simple, pe care le uităm, sau la care nu ne gîndim adesea, cuprinşi de febra existentă pe meridianele fotbalului.**

Mai întîi, pînă vom putea beneficia (dacă lucrul acesta se va întîmpla vreodată) de sisteme de arbitraj electronice, atîta timp cît meciurile vor continua să fie arbitrate de către oameni (imperfecţi, ca şi noi, cei care judecăm adesea cu asprime), pînă atunci trebuie admisă posibilitatea erorii. **Conducătorii jocului sînt obligaţi să decidă în fracţiuni de timp în-**

fime asupra unor situaţii, a supra unor configuraţii spaţiale de durata unei clipe, pe cită vreme noi ceilalţi avem posibilitatea să ne consultăm unii cu alţii, să privim de zeci de ori fazele imprimate pe telerecording şi, cu toate acestea, rămînem deseori ezitanţi, evazivi, sau nu ajungem în cele din urmă la un punct de vedere unanim acceptat. Iată un adevăr care ar trebui să ne dea, dacă nu mai multă îndulgenţă, cel puţin o unghie de umor şi să ne mai taie din vehemenţă. Acceptînd că există uneori şi rea intenţie, dar că e dificil de disociat între eroare şi atitudine incorectă, precum şi faptul că subiectivismul ne poate determina să presupunem că duplicitatea e mai frecventă decît simpla eroare, să trecem acum la discutarea problemei ofsaidului în fondul ei.

*Observaţi cum în această fotografie (partida Leeds — Arsenal) Jackie Charlton pare a fi — datorită unghiului de înregistrare — situat în **acelaşi plan** cu apărătorul de pe partea opusă, sau chiar puţin înapoia acestuia. În realitate, el se **află într-o poziţie de ofsaid** şi adversarul său cu mîna ridicată arată întregului stadion tocmai acest lucru. E un exemplu de deformare datorită unghiului din care e privită faza*

Dacă ţinem cont cu strictete de litera regulamentului, care afirmă tranşant că poziţia „afară din joc" **apare atunci cînd jucătorul se află mai aproape de linia porţii adverse decît mingea, în momentul cînd aceasta este jucată, şi nu are cel puţin doi adversari mai apropiaţi decît el de propria lor linie de poartă, precum şi de faptul că ofsaidul nu trebuie considerat în momentul cînd jucătorul în cauză primeşte mingea, ci în momentul cînd mingea îi este pasată de către coechipier** (aliniatul de mai sus fiind transcris aproape textual din regulament), dacă ţinem seama (şi sîntem obligaţi s-o facem) de ideile cuprinse în formularea anterioară, atunci ne apropiem de recunoaşterea unui aspect esenţial. **Singurul loc de unde se poate aprecia exact poziţia „afară din joc" se află la nivelul ultimului apărător, iar acolo nu se găsesc decît arbitrul de tuşă şi partea din public aşezată în spatele acestuia.** De aceea, arbitrii de margine au de supravegheat doar o jumătate de teren şi sînt obligaţi să penduleze continuu şi să se posteze mereu în prelungirea liniei ultimului apărător. **Toţi ceilalţi, arbitrul de centru** (aflat de regulă mai înapoi), **publicul din restul stadionului, ziariştii aflaţi la masa presei** (amplasată de obicei în dreptul zonei de mijloc a terenului), **antrenorii şi jucătorii de rezervă din incintă, toţi cei enumeraţi nu se găsesc în condiţii optime pentru sesizarea infracţiunii.** Desigur, cînd afirmăm acest lucru nu ne referim la circumstanţele flagrante (ele nici nu declanşează litigii), ci la fazele dificile din punct de vedere optic, pe care ne încumetăm prea uşor să le interpretăm, indiferent de locul în care ne aflăm atunci cînd se consumă efemera lor existenţă. Menţionăm că şi tuşierii sînt pasibili să aprecieze greşit dacă nu se află postaţi la nivelul celui mai retras dintre apărători. De aceea, obligaţia lor strictă este să evolueze mereu sincron cu deplasările apărătorului de reper. **Cu cît cel ce priveşte se află mai lateral de acest punct optim de observaţie, cu atît jucătorii încep să fie văzuţi sub un anumit unghi, care deformează poziţia lor în spaţiu şi raporturile dintre ei. În acest caz, imaginea apărătorului şi a înaintaşului advers nu se mai suprapun în situaţia că s-ar găsi la acelaşi nivel, ci se percep decalate (una mai înainte, alta mai înapoi), după cum privitorul se află pe latura apărătorului sau atacantului.**

Dacă martorul (spectatori, ziarişti, camera de luat vederi) se află în tribuna I de la „Republicii", de pildă, pe partea jucătorului din apărare, acesta îi va părea mai avansat decît adversarul său angajat pe partea opusă, chiar dacă în realitate cei doi fotbalişti se găsesc pe aceeaşi linie. Adevărul optic exprimat aci este valabil şi pentru privitorul aflat în tribuna de pe celălalt versant al terenului, numai că atunci atacantul va fi cel ce va părea situat pe o poziţie mai apropiată de centrul terenului decît apărătorul. **Iată cum, în aceeaşi fază, pentru cei de la tribuna I va fi un moment de „afară din joc", în timp ce pentru spectatorii de vizavi situaţia va apare drept regulamentară.** Posibilitatea unei asemenea neconcordanţe în funcţie de amplasarea ochiului-martor ne-a fost confirmată şi de către **inginerul Liviu Iliescu de la I.O.R., un specialist în optică.** D-sa a mai ţinut să menţioneze că **posibilitatea unor interpretări eronate este şi mai accentuată în cazul telespectatorilor. Camera de luat vederi oferă pe micul ecran o imagine complet plană. Privitorul nu poate distinge pe o asemenea imagine relaţiile de profunzime ale elementelor ei, iar iluzia optică pe care o conţine datorită fixităţii camerei şi amplasării acesteia** (aproximativ spre mijlocul terenului) **nu poate fi prin nimic corectată.** Pentru cei aflaţi în incinta stadionului, lucrurile stau ceva mai altfel. **Ochiul spectatorului percepe o imagine stereoscopică (în trei dimensiuni) şi acest avantaj, de care e frustrat telespectatorul, conţine şansa unor capacităţi de autocorecţie.** De aceea, cel aflat în tribună poate distinge greşit, în virtutea argumentelor de mai înainte, în cazul că nu se află situat din întîmplare la nivelul ultimului apărător, DAR CONFUZIILE SALE POT FI OBIECTIV MAI MICI DECÎT ALE TELESPECTATORULUI, TRIBUTARUL UNEI IMAGINI PLANE, FĂRĂ RELIEF ŞI FĂRĂ ELEMENTELE NECESARE UNEI PERCEPŢII ÎN PROFUNZIME. Aceste date ni se par oportune şi extrem de utile, tocmai fiindcă în ultima vreme o mare parte din masa telespectatorilor s-a declarat nemulţumită de unele decizii ale arbitrilor luate pe motiv de ofsaid. **Opiniile unui om avizat în materie de optică invită la ponderare şi la evitarea tonului sentenţios, tocmai prin argumentele care ajută să fie înţelese limitele imaginii T.V.** E de sperat că judecarea poziţiei de „afară din joc" va începe să fie făcută cu mai multă luciditate, cu simţul relativităţii, cu flexibilitate şi înţelegere faţă de alte puncte de vedere, neconcordante cu ale subiectului în cauză. E de sperat, de asemenea, că se va acorda preţuirea cuvenită arbitrului de tuşă, singurul în măsură, atunci cînd se comportă corect, să decidă cînd este şi cînd nu este ofsaid.

Romulus BALABAN

Azi, la Piteşti

ÎN CUPLAJ : F.C. ARGEŞ - TEHNOMETAL ŞI SELECŢIONATA ARBITRILOR - SELECŢIONATA ZIARIŞTILOR SPORTIVI

După cum am mai anunţat, stadionul „1 Mai" din Piteşti va găzdui astăzi — cu începere de la ora 15,00 — un cuplaj fotbalistic, a cărui „deschidere" este asigurată de partida amicală dintre **F. C. Argeş** şi divizionara C **Tehnometal Bucureşti.**

Meciul al doilea va aduce pe gazon o selecţionată a arbitrilor divizionari şi una a ziariştilor sportivi, meci care va fi condus de către Lulu Mihăilescu, arbitru F.I.F.A.

F.C. HANSA ROSTOCK VA EFECTUA UN TURNEU ÎN ŢARA NOASTRĂ

● Formaţia oaspete va fi opusă miercuri lotului olimpic

Echipa F. C. Hansa Rostock, care activează în liga I a R. D. Germane, ocupînd în momentul de faţă locul 5, va efectua săptămîna viitoare un turneu de două partide în ţara noastră.

În prima partidă (miercuri 12 mai), formaţia oaspete va întîlni lotul olimpic, iar în cea de a doua (sîmbătă 15 mai), va evolua în compania unei echipe de divizia A, încă nedesemnată.

Lotul olimpic se reuneşte luni la Bucureşti

Luni 10 mai, lotul olimpic al României se va reuni la Bucureşti în vederea pregătirii partidei retur Albania—România, ce urmează să se dispute la Tirana, la 26 mai.

Antrenorii **Valentin Stănescu** şi **Cornel Drăguşin** au convocat următorul lot : **Coman** şi **Ghiţă** — portari ; **Cheran, Pop, Bădin, Olteanu, Vlad, Popovici** — fundaşi ; **Pescaru, Dincuţă** şi **Vigu** — mijlocaşi ; **Pantea, Sălceanu, Tufan, Iordănescu, Codreanu, Moldoveanu** şi **Domide** — înaintaşi. După cum ne-a spus Valentin Stănescu, acest lot va fi completat şi cu alţi jucători internaţionali, în funcţie de calendarul echipelor reprezentative angrenate în campionatul european.

Divizia C în reflector

Campionatul diviziei C la fotbal şi-a consumat 24 de etape. Cu şase jocuri înaintea încheierii întrecerii, situaţia în fruntea a şapte din cele opt serii nu este încă nici pe departe clarificată, pentru că aproape 20 de echipe speră să se numere printre cele opt finaliste care vor juca în barajul pentru promovarea în eşalonul secund al campionatului republican. Singura formaţie care, practic, nu mai poate pierde şefia seriei este Metalul Plopeni (seria a II-a), care conduce confortabil, avînd 9 puncte avans faţă de a doua clasată, Şoimii Buzău.

Despre echipele care vor retrograda, e prea timpuriu să vorbim, deoarece în fiecare serie sînt cel puţin trei-patru candidate. Totuşi, vom numi cîteva dintre acelea care au puţine şanse de a „supravieţui" în C, ca, de pildă, Marina Mangalia, Unirea Drăgăşani, Someşul Beclean, Arieşul Cîmpia Turzii, Vitrometan Mediaş etc.

Iată şi cîteva expresive date statistice din această competiţie cu 128 de echipe :

● Cel mai mare număr de victorii l-au realizat în cele 24 etape **Chimia Făgăraş** şi **Oltul Sf. Gheorghe** — cîte 18, **Metalul Plopeni** — 17.

● Cele mai puţine meciuri le-au cîştigat Someşul Beclean (seria a VII-a) şi Marina Mangalia (s. III) — cîte 4.

● Cea mai bună eficacitate în seria a VIII-a. Aici s-au înscris 572 de goluri, iar la polul opus se află seria a III-a, cu 450 de goluri. În total, în cele 1535 de jocuri s-au marcat 3973 goluri, ceea ce reprezintă o medie de meci de 2,58.

● Campioană a meciurilor nule este Rulmentul Bîrlad — cu 12 rezultate de egalitate.

● Golaverajul cel mai bun îl are **Chimia Făgăraş,** care în cele 24 de meciuri a înscris 56 de goluri şi a primit doar 16.

● Cele mai multe goluri s-au înscris în porţile echipelor Someşul Beclean (74), Fulgerul Dorohoi (64) şi Unirea Cristuru Secuiesc (59).

● Cea mai aprigă luptă pentru ocuparea unui loc în fruntea clasamentului se dă în seria a VII-a, unde şapte formaţii sînt departajate doar de 6 puncte.

T. R.

ARBITRII MECIURILOR ETAPEI A XXIV-a A DIVIZIEI B

SERIA I

S. N. Oltenita — Politehnica Galaţi : EM. VLAICULESCU, ajutat la linie de R. Avramescu şi E. Bening (toţi din Ploieşti) ;

Poiana Cîmpina — Metalul Bucureşti : G. ŞTEFĂNESCU, ajutat de I. Ţifrea şi S. Georgescu (toţi din Galaţi) ;

Metrom Braşov — Portul Constanţa : V. TOMA, ajutat de M. Matei şi M. Cîţu (toţi din Bucureşti) ;

C.F.R. Paşcani — Dunărea Giurgiu : G. BÎRSAN, ajutat de V. Paladescu şi O. Constantinescu (toţi din Galaţi) ;

A. S. Armata Tg. Mureş — Metalul Tîrgovişte : V. TOPAN, ajutat de I. Păcuraru şi E. Palko (toţi din Cluj) ;

F. C. Galaţi — Ceahlăul P. Neamţ : I. DANCU, ajutat de O. Gheţu şi I. Gheorghiţă (toţi din Bucureşti) ;

Progresul Brăila — Flacăra Moreni : P. SOTIR (Bucureşti), ajutat de C. Corbu şi M. Gheorghiu (ambii din Giurgiu) ;

Sportul studenţesc Bucureşti — Ştiinţa Bacău : S. MATAIZER, ajutat de N. Mogoroaşe şi C. Savu (toţi din Craiova).

SERIA A II-A

U. M. Timişoara — C.S.M. Sibiu : S. PATKOS, ajutat de I. Erdoş şi T. Vas (toţi din Oradea) ;

Gaz metan Mediaş — C.F.R. Arad : I. RUS, ajutat de F. Mozes şi L. Pastor (toţi din Tg. Mureş) ;

C.S.M. Reşiţa — Metalurgistul Cugir : G. BLAU (Timişoara), ajutat de I. Izghireanu (Timişoara) şi G. Cristea (Deta) ;

Electroputere Craiova — Crişul Oradea : G. POPOVICI, ajutat de D. Isăcescu şi N. Gheorghe (toţi din Bucureşti) ;

Olimpia Satu Mare — Politehnica Timişoara : A. CRIŞAN, ajutat de F. Logofătu şi I. Lacatoş (toţi din Arad) ;

Vagonul Arad — Corvinul Hunedoara : M. BĂDULESCU, ajutat de O. Ujheli şi V. Iacob (toţi din Oradea) ;

Olimpia Oradea — Minerul Anina : E. CĂLBĂJOS (Cluj), ajutat de C. Henger (Cluj) şi V. Trifu (Baia Mare) ;

Minerul Baia Mare — Gloria Bistriţa : Ţ. GABOŞ (Cluj), ajutat de I. Astaloş (Cluj) şi V. Popescu (Turda).

Cu Werner Pexa, despre „U" şi despre el...

Profit de punctualitatea lui Pexa — care-l aduce primul la teren — şi-l angajez într-o discuţie, frîntă altădată din cauza unei plecări rapide.

— A fost numai o stare de moment sau apatia care te invadase atunci continuă să te stăpînească ?

— Nu, niciodată n-am fost apatic — se apără el. Prea iubesc mult fotbalul şi prea-l redescopăr în fiecare zi ca apatia să aibă loc unde să se instaleze. Indiferenţa pe care am afişat-o atunci e de altă natură, ea ţinînd de o neîmplinire a mea — explică el şi cuvintele lui m-au trimis imediat la spusele mai vechi ale antrenorului său, Andrei Sepci : **„Werner e un băiat fără şansă. Deşi intră în galeria celor mai buni stoperi din ţară şi îşi are loc în oricare lot, n-a fost apelat decît o singură dată, înainte de Mexic.** Apelat, numai, pentru că... cel chemat avea să fie Pescaru"

— Trebuie să înţelegem că neşansa pe care o aduci în discuţie va genera un abandon ?

— Nicidecum ! „U" nu trebuie să sufere. Mai ales acum, cînd şi-a găsit un echilibru. Şi, apoi, cine ştie, niciodată nu e prea tîrziu !

— Apropo ! Se acuza, cu puţin timp în urmă, lipsa de comunicare între generaţiile „U"-ului. S-a găsit, în sfîrşit, limbajul comun ?

— Pentru exprimarea în teren, da. Pentru activitatea de dincolo de „rampă", mai rămîn, încă, micile asperităţi datorate concepţiilor puţin deosebite de lucru şi de viaţă şi caracterului ceva mai impulsiv al noului val.

— Astea au generat, oare, neliniştitoarele fluctuaţii pe care le-a avut echipa ?

— Într-o oarecare măsură, da. Adevărata cauză e, însă, cu totul alta, ea ţinînd de profilul universitar al echipei care nu permite decît un anumit gen de constanţă. Sînt cunoscute, de altfel, situaţiile cînd, înaintea unor partide decisive, noi sîntem obligaţi să ţinem şedinţele de antrenament în 5—6 oameni. Fără obligaţiile acestea stricte, Universitatea — cu lotul pe care-l are — s-ar putea (lejer) instala între primele patru, apreciază interlocutorul meu, aruncîndu-şi totodată ochii către impersonala tabelă de marcaj, în ferestrele căreia s-au instalat deja iniţialele „U" şi C.F.R., anunţînd derbyul clujean de duminică. Urmărindu-i privirea, lansez întrebarea la zi :

— Cum îl vezi ?

— Ambiţie mare, orgoliu, „1, X, 2" din oficiu...

Nuşa DEMIAN

Divizia C în reflector

Campionatul diviziei C la fotbal şi-a consumat 24 de etape. Cu şase jocuri înaintea încheierii întrecerii, situaţia în fruntea a şapte din cele opt serii nu este încă nici pe departe clarificată, pentru că aproape 20 de echipe speră să se numere printre cele opt finaliste care vor juca în barajul pentru promovarea în eşalonul secund al campionatului republican. Singura formaţie care, practic, nu mai poate pierde şefia seriei este Metalul Plopeni (seria a II-a), care conduce confortabil, avînd 9 puncte avans faţă de a doua clasată, Şoimii Buzău.

Despre echipele care vor retrograda, e prea timpuriu să vorbim, deoarece în fiecare serie sînt cel puţin trei-patru candidate. Totuşi, vom numi cîteva dintre acelea care au puţine şanse de a „supravieţui" în C, ca, de pildă, Marina Mangalia, Unirea Drăgăşani, Someşul Beclean, Arieşul Cîmpia Turzii, Vitrometan Mediaş etc.

Iată şi cîteva expresive date statistice din această competiţie cu 128 de echipe :

● Cel mai mare număr de victorii l-au realizat în cele 24 etape **Chimia Făgăraş** şi **Oltul Sf. Gheorghe** — cîte 18, **Metalul Plopeni** — 17.

● Cele mai puţine meciuri le-au cîştigat Someşul Beclean (seria a VII-a) şi Marina Mangalia (s. III) — cîte 4.

● Cea mai bună eficacitate în seria a VIII-a. Aici s-au înscris 572 de goluri, iar la polul opus se află seria a III-a, cu 450 de goluri. În total, în cele 1535 de jocuri s-au marcat 3973 goluri, ceea ce reprezintă o medie de meci de 2,58.

● Campioană a meciurilor nule este Rulmentul Bîrlad — cu 12 rezultate de egalitate.

● Golaverajul cel mai bun îl are **Chimia Făgăraş,** care în cele 24 de meciuri a înscris 56 de goluri şi a primit doar 16.

● Cele mai multe goluri s-au înscris în porţile echipelor Someşul Beclean (74), Fulgerul Dorohoi (64) şi Unirea Cristuru Secuiesc (59).

● Cea mai aprigă luptă pentru ocuparea unui loc în fruntea clasamentului se dă în seria a VII-a, unde şapte formaţii sînt departajate doar de 6 puncte.

T. R.

Ne aflăm în plină desfăşurare a finalelor campionatelor republicane individuale de box, competiţie organizată de Federaţia Română de Box în colaborare cu Administraţia de Stat Loto-Pronosport.

În acest fel, A.S. Loto-Pronosport participă — ca de altfel în nenumărate alte ocazii — la sprijinirea activităţii sportive, oferind numeroase premii în obiecte celor mai merituoşi boxeri şi antrenori.

Reamintim că Loto-Pronosport a colaborat şi la organizarea competiţiilor cicliste recent încheiate „Cupa Metalul Plopeni" şi „Cursa Munţilor", iar peste cîteva zile va fi prezentă pe litoral în „Cupa Semicentenarului".

Acestea sînt numai cîteva dintre acţiunile prin care A.S. Loto-Pronosport acordă un sprijin efectiv mişcării sportive.

CONTRIBUŢII LOTO-PRONOSPORT

NUMERELE EXTRASE LA CONCURSUL PRONOEXPRES NR. 18 DIN 5 MAI 1971

FOND GENERAL DE PREMII : 2.744.262 lei din care 1.619.953 lei report.

EXTRAGEREA I : 6 8 19 2 25 11

FOND DE PREMII : 1.744.547 lei din care 1.160.684 lei report la cat. 1

EXTRAGEREA a II-a : 20 24 42 23 5

FOND DE PREMII : 999.715 lei din care 459.269 lei report la cat. A.

Plata premiilor pentru acest concurs se va face astfel :

În Capitală : începînd de joi **13 mai** pînă la **19 iunie 1971** ; inclusiv ; în ţară începînd de aproximativ luni 17 mai pînă la 19 iunie 1971 inclusiv.

CIŞTIGURILE TRAGERII LOTO DIN 30 APRILIE 1971

EXTRAGEREA I : Cat. 1 : 1 variantă 25% a 100.000 lei ; cat. a 2-a 2,60 a 36.794 lei ; cat. a 3-a : 23,05 a 4.469 lei ; cat. a 4-a : 21,35 a 4.825 lei ; cat. a 5-a : 150,25 a 636 lei ; cat. a 6-a : 268,75 a 363 lei. REPORT CATEGORIA 1 : 3.022 lei

EXTRAGEREA a II-a : Cat. A : 1 variantă 10% a 82.628 lei ; **B** : 2,90 a 28.492 lei ; **C** : 11,25 a 7.345 lei ; **D** : 28,85 a 2.864 lei ; **E** : 40,50 a 2.040 lei ; **F** : 45,85 a 1.802 lei.

AMBELE EXTRAGERI : 1533,15 variante a 100 lei.

Cîştigul de 100.000 lei a fost obţinut de participantul ECSEDI ŞTEFAN din Oradea, iar cîştigul de 82.628 lei de ŞTEFAN ŞTEFAN din Rîmnicu-Sărat, jud. Buzău.

Rubrică redactată de Loto-Pronosport

„Cursa păcii" — cursa marilor speranțe

Cu 23 de ani în urmă, două caravane au pornit simultan din **Praga** și Varșovia, inaugurînd o competiție ciclistă ce avea să devină unul din marile evenimente ale lumii sportive. Inițiată la puțină vreme după încheierea celui mai pustiitor război mondial, cursa rutierilor amatori și-a ales ca simbol dorința fierbinte a tuturor popoarelor : PACEA.

Organizată de două ziare — **„Rude Pravo"** și **„Trybuna Ludu"**, „Cursa Păcii" s-a impus repede atenției generale. Extinzîndu-se și pe teritoriul R. D. Germane (ca organizator — ziarul **„Neues Deutschland"**), mărindu-și numărul etapelor și al kilometrilor, bucurîndu-se de o participare tot mai numeroasă și mai valoroasă, cursa **Varșovia — Berlin — Praga** a devenit în scurtă vreme cea mai mare întrecere a rutierilor amatori, un veritabil campionat mondial de lung kilometraj. Tot mai mulți au devenit cicliștii care și-au fixat ca obiectiv selecționarea în echipele naționale ce urmau să evolueze în „CURSA PĂCII". Aceasta pentru că marea întrecere putea să le confere de-acum certificate de valoare, să-i lanseze în lumea așilor sportului cu pedale pe performerii săi. Cursă a marilor speranțe, ea a dat arenei cicliști de mare talent care, apoi, au devenit campioni mondiali și olimpici (**Schur, Eckstein, Kapitonov, Martensen** ș.a.) sau rutieri profesioniști (**Gosta Petterson, Bernard Guyot** etc.). Isprăvile, izbînzile participanților la „CURSA PĂCII" au făcut ocolul lumii, dînd în egală măsură strălucire competiției și combatanților săi.

În rîndul marilor performeri, primul loc îl deține **Gustav Adolf Schur** (R.D.G.), singurul alergător care a reușit să-și înscrie de două ori (1955 și 1959) numele pe tabloul învingătorilor. Pe națiuni, cele mai multe victorii individuale au fost obținute de **R.D. Germană** — 5, urmată de **Danemarca** — 4, **U.R.S.S.** — 3, **Iugoslavia, Cehoslovacia, Polonia** și **Franța** — cîte două, **Anglia, Bulgaria, Olanda** și **Belgia** — cîte una. Pe echipe, clasamentul victoriilor arată astfel : **U.R.S.S.** și **R. D. Germană** cîte 6, **Polonia** — 5, **Cehoslovacia** — 4, **Franța** și **Anglia** — cîte una.

Actuala ediție, a 24-a, va consemna trei evenimente deosebite : la încheierea celei de a doua etape va fi atins numărul de 300 de etape disputate în această competiție ; în ediția 1971 va fi depășită cifra de 50.000 km parcurși de concurenți în „Cursa Păcii" ; caravana ciclistă va trece pentru a 20-a oară prin Berlin.

Cehoslovacia; cam atunci cînd rezervele de energie sînt pe sfîrșite, rutierii vor da piept cu muntele...

Un **contratimp individual** (două subetape, una pe un parcurs plat, cealaltă în coastă) și capriciile vremii — iată ultimele obstacole pe care le vor avea de întîmpinat cicliștii participanți la ediția a 24-a a „CURSEI PĂCII".

După cum se știe, echipa Republicii Populare Române, alcătuită din VASILE TEODOR, CONSTANTIN GRIGORE, NICOLAE CIUMETI, VASILE SELEJAN, ALEXANDRU SOFRONIE, NICOLAE DAVID și ȘTEFAN SUCIU (antrenor prof. **Nicolae Voicu**), se află și ea printre participantele la cursa Varșovia — Berlin — Praga. Iubitorii sportului cu pedale de la noi speră ca această echipă să aibă o comportare onorabilă. Să-i urăm, deci, succes !

Hristache NAUM

CÎȘTIGĂTORII „CURSEI PĂCII"

[Individual și pe echipe]

1948 : PROSINEK (Iugoslavia)	— POLONIA I
1948 : ZORIC (Iugoslavia)	— POLONIA I
1949 : VESELY (Cehoslovacia)	— FRANȚA II
1950 : EMBORG (Danemarca)	— CEHOSLOVACIA
1951 : OLSEN (Danemarca)	— CEHOSLOVACIA
1952 : STEEL (Anglia)	— ANGLIA
1953 : PEDERSEN (Danemarca)	— R.D. GERMANA
1954 : DALGAARD (Danemarca)	— CEHOSLOVACIA
1955 : SCHUR (R.D. Germană)	— CEHOSLOVACIA
1956 : KROLAK (Polonia)	— U.R.S.S.
1957 : HRISTOV (Bulgaria)	— R.D. GERMANA
1958 : DAMEN (Olanda)	— U.R.S.S.
1959 : SCHUR (R.D. Germană)	— U.R.S.S.
1960 : HAGEN (R.D. Germană)	— R.D. GERMANA
1961 : MELIHOV (U.R.S.S.)	— U.R.S.S.
1962 : SAIDUJIN (U.R.S.S.)	— R.D. GERMANA
1964 : SMOLIK (Cehoslovacia)	— R.D. GERMANA
1965 : LEBEDEV (U.R.S.S.)	— U.R.S.S.
1966 : B. GUYOT (Franța)	— U.R.S.S.
1967 : M. MAES (Belgia)	— POLONIA
1968 : PESCHEL (R.D. Germană)	— POLONIA
1969 : DANGUILLAUME (Franța)	— R.D. GERMANA
1970 : SZURKOWSKI (Polonia)	— POLONIA

A ÎNCEPUT „CUPA ORAȘELOR" LA CICLISM

CONSTANȚA 5 (prin telefon, de la trimisul nostru). Prima manșă din prima etapă a „Cupei Orașelor" s-a desfășurat pe un circuit deosebit de interesant (diferențe de nivel și multe viraje). La juniori, brăilenii controlează autoritar cursa dar, în final, bucureșteanul **Nicolae Voican** obține victoria la mare luptă, întrecînd în ordine pe **A. Dumitrescu** (Brăila), **Cezar Hîrjescu** (Brăila), **Gh. Tudor** (Tg. Mureș), **Zoltan Elekes** (Brașov), **Gh. Hianu** (Br.) și **Alex. Pell.** Învingătorul a parcurs 8 ture (20 km) în 29 : 48, cu o medie orară de 41 km.

La seniori, Iulian Constantin (București), V. Pascale (Brăila) și N. Andronache (Ploiești) fug din pluton, iau un avans destul de bun la un moment dat, dar, la încheierea penultimului tur (15), sînt prinși de plutonul dezlănțuit. Cîștigă categoric brăileanul **Ștefan Rusen**, urmat de **A. Zaroschi** (București), **N. Andronache** (Pl.), **V. Pascale** (Brăila), **Iulian Constantin** (Buc.), **Eug. Inbuzan** (Cluj) și plutonul Timp — 55 : 04 ; distanța 40 km; medie orară 43,500 km.

Pe echipe conduce Brăila, urmată de București. Azi se dispută manșa a II-a, pe șoseaua Constanța — Negru Vodă (seniori 60 km ; juniori 40 km).

Emil IENCEC

ÎNCĂ DOI CAMPIONI ELIMINAȚI: NEDELCEA ȘI CÎMPEANU

(Urmare din pag. 1)

țov (Dinamo) n-a întîmpinat rezistență prea mare din partea lui A. Iacob (Voința) decît în primele 5 minute de luptă. În ultimul rund, arbitrul a oprit disputa care devenise inegală. **Cuțov b. ab. 3 Iacob.**

Disputa dintre **I. Covaci** (Dinamo) și T. Nicolae (Metalul), din prima semifinală a categoriei mijlocie mică, s-a terminat cu victoria lui Covaci prin descalificarea adversarului său în ultima repriză. Apreciem ca just verdictul arbitrului din ring, Victor Popescu, metalurgistul practicînd un box cu totul în afara regulamentului. Tot ce i se poate reproșa arbitrului este că n-a luat această decizie mai devreme. **I. Covaci b. desc. 3 T. Nicolae. I. Györffy (Dinamo) b. p. M. Deheleanu (Motorul Arad) : 5—0.** Cum Covaci, în meciul din semifinală, și-a fracturat un deget, probabil că el nu va mai boxa în finală, Györffy devenind astfel campion fără luptă.

La categoria semigrea, **I. Monea** (Dinamo) l-a scos din luptă în repriza secundă pe **I. Siliște** (Steaua). A fost apreciat gestul antrenorului Chiriac, care și-a chemat la colț elevul, oprind o luptă inegală. **Monea b. ab. 2 Siliște.** La aceeași categorie, campionul de anul trecut, P. Cîmpeanu (Metalul) a fost eliminat de P. Pîrvu (Farul)., în urma unui meci în care victoria s-a conturat clar în ultima repriză. **Pîrvu b. p. (5—0) Cîmpeanu.**

PROGRAMUL ZILEI

semifinale

Cat. semimuscă : **R. Cosma (CSM Cluj) — Șt. Boboc (Dinamo), Șt. Băiatu (CPMB) — A. Mihai (Farul)** ; cat. cocoș : **A. Dumitrescu (Steaua) — I. Ciocoi (ASA Cluj), V. Ivanovici (S. C. Bacău) — A. Moraru (Dinamo)** ; cat. semiușoară : **Antoniu Vasile (Dinamo) — C. Bumb (Tractorul Brașov), Gh. Pușcaș (Steaua) — Gh. Ciochină (Steaua)** ; cat. semimijlocie : **V. Filip (Farul) — C. Melinte (Nicolina Iași), I. Hodoșan (Metalul) — V. Silberman (Steaua)** ; cat. mijlocie : **A. Năstac (Steaua) — C. Cojocaru (Oțelul Galați), Gh. Chivăr (Steaua) — H. Stump (Metalul)** ; cat. grea : **Al. Prohor (CSM Sibiu) — I. Sănătescu (Oțelul Galați), A. Iancu (Muscelul C-lung) — I. Alexe (Dinamo).** Primul gong, la ora 19.

Cu o decizie simetrică s-a calificat în finală și P. Dobrescu (Dinamo) după partida cu N. Paraschiv (Rapid). **Dobrescu b. ab. 3 Paraschiv.**

România și Italia favorite ale turneului de polo din Capitală

Pentru tînăra formație de polo a României, întrecerile „Cupei orașului București", care încep mîine în piscina Dinamo din Capitală, vor reprezenta cel de al treilea examen din acest an. După partidele cu Cehoslovacia și turneul de la Belgrad, „7"-le reprezentativ va avea de această dată ca adversare puternicele selecționate ale Italiei și R.D. Germane, echipe de elită ale polo-ului mondial, ca și pe cea a Bulgariei, din al doilea eșalon (ca valoare) al continentului. Față de două dintre formațiile oaspete, națională română deține palmarese favorabile : 21 de victorii, un meci egal și 3 înfrîngeri cu BULGARIA și 22 victorii, 8 partide egale și 7 înfrîngeri cu R.D. GERMANĂ. În schimb, bilanțul meciurilor directe cu Italia este favorabil „azzurrilor" : 12—5—9.

În acest sezon, selecționata română a mai întîlnit, la Belgrad, echipa Bulgariei, pe care a întrecut-o cu 11—2 și pe cea a Italiei, de care a fost întrecută la limită cu 5—4, astfel că turneul ce va începe mîine oferă tricolorilor posibilitatea unei revanșe. Ieri, cele două favorite ale competiției s-au antrenat la Dinamo. Italienii au jucat la două porți cu formația Dinamo (cu trei jucători din lot, Lazăr, Nastasiu și D. Popescu), în timp ce românii au făcut sprinturi și au bombardat poarta apărată pe rînd de Huber și Slăvei.

Astăzi sînt așteptate echipele Bulgariei și R.D. Germane. Aceasta din urmă a anunțat și lotul ce îl deplasează la București : Arndt și Becker — portari, Wegener, Herzog, Hermans, Herwegem, Hessbacher, Zein, Lange (Dynamo Magdeburg), Hinze (Aufbau Magdeburg) și Steinbach (Halle).

sportul în lume

În localitatea Evian, din Franța, a avut loc o solemnitate în cursul căreia au fost înmînate cele două globuri de cristal — Cupa Mondială — „Trofeul Evian" — primilor doi schiori ai anului : Gustavo Thoeni (Italia) și Anne Marie Proell (Austria). Îi vedem pe cei doi laureați, împreună cu însemnele victoriilor lor

Telefoto : A.P.-AGERPRES

DE VINERI, LA OHRID (IUGOSLAVIA)

ELITA ȘAHULUI FEMININ ÎȘI ÎNCEPE ÎNTRECEREA

- **18 jucătoare la startul turneului interzonal**
- **Primele trei clasate vor lua parte la meciurile candidatelor**

După turneul interzonal masculin, disputat în toamna anului trecut la Palma de Mallorca, este acum rîndul celor mai bune jucătoare din lume să lupte pentru candidatura la campionatul mondial, în cadrul turneului interzonal feminin, care începe la 7 mai la Ohrid, în Iugoslavia.

După cum se știe, sistemul de disputare a campionatului mondial feminin a fost modificat, devenind asemănător cu cel masculin, cu deosebirea că la meciurile de candidatură participă numai 4 jucătoare : primele 3 clasate în turneul interzonal, la care se adaugă învinsa din ultimul meci pentru titlu, de data aceasta Ala Kușnir. În cursul anilor 1969 și 1970 s-au disputat turneele zonale, la care au luat parte cele mai bune jucătoare, desemnate de federațiile naționale pentru a participa la întrecerea pentru campionatul lumii. Țara noastră a fost reprezentată prin 4 concurente : Margareta Teodorescu, Suzana Makai, Gertrude Baumstarck și Elisabeta Polihroniade. Ultimele două au obținut un frumos succes, clasîndu-se pe primele locuri în turneul zonal de la Vrnjacka Banja (Iugoslavia) și calificîndu-se astfel pentru interzonalul care începe acum.

La întrecerile de la Ohrid participă în total 18 jucătoare. Cel mai puternic sînt reprezentate Uniunea Sovietică (Kozlovskaia, Zatulovskaia, Rubțova, Konopleva, Alexandria) și Iugoslavia (Stadler, Lazarevici, Belamarici, Katja și Rujița Iovanovici) țări cu mare tradiție șahistă. Ungaria este reprezentată de foarte talentata Maria Ivanka, Polonia de Helene Radzikowska, Olanda de Corry Vreeken. De peste ocean vor veni Gisela Gresser și May Karff din Statele Unite și Ruth Cardoso din Brazilia.

După cum se vede, concursul este foarte puternic, după părerea noastră superior precedentului turneu al candidatelor disputat la Subotița în 1967 (cîștigat de Ala Kușnir, înaintea lui Kozlovskaia, Zatulovskaia și Stadler). Numărul concurentelor cu șanse reale la primele 3 locuri este foarte larg — cel puțin 8 jucătoare pot miza pretenții de calificare pentru etapa următoare. Între acestea trebuie menționate sovieticele Nana Alexandria, cîștigătoarea Turneului Campioanelor Europene în 1969, Kozlovskaia și Zatulovskaia, iugoslavele Milunka Lazarevici și Katja Jovanovici, Maria Ivanka din Ungaria și — bineînțeles — jucătoarele noastre Elisabeta Polihroniade și Gertrude Baumstarck.

Va fi o întrecere grea — distanța de 17 runde este mai mare decît media obișnuită a turneelor feminine — în care pe lîngă forța de joc și buna pregătire, un rol foarte important îl va juca rezistența fizică. Sperăm într-un rezultat pe măsura posibilităților arătate pînă acum de reprezentantele noastre și nu ne îndoim că vor depune toate eforturile pentru obținerea lui.

S. SAMARIAN

Franța și Cehoslovacia calificate pentru C.E. de baschet

PARIS, 5 (Agerpres). — În localitatea Le Mans au luat sfîrșit întrecerile turneului de calificare pentru campionatul european masculin de baschet. În ultima zi a competiției s-au întîlnit formațiile Franței și Cehoslovaciei. La capătul unui joc spectaculos, baschetbaliștii francezi au obținut victoria cu scorul de 74—67 (41—36). Cel mai bun jucător de pe teren a fost cehoslovacul Zidek, care a înscris 31 puncte. Din echipa învingătoare s-au remarcat Gilles (20) și Bonatou (17). Într-un alt joc, selecționata Greciei a dispus cu 111—68 (52—39) de echipa Scoției.

Iată clasamentul final al turneului : 1. **Franța — 8 p ; 2. Cehoslovacia — 7 p ; 3. Grecia — 5 p ; 4. Scoția — 5 p ; 5. Elveția — 5 p.** Pentru turneul final al campionatului european, programat în luna septembrie a acestui an la Essen (R.F.G.), s-au calificat echipele Franței și Cehoslovaciei.

TELEX

Cu prilejul concursului de atletism desfășurat la Quantico (Virginia, S.U.A.), Robert Ware, a cîștigat proba de 100 y în 9,3 (cu vînt de peste 4 m pe secundă). La sulițǎ, Bill Skinner, a aruncat 79,45 m. Atleta Gwen Norman a realizat pe 400 m — 53,1, iar Willie White a sărit în lungime 6,08 m.

■

În cadrul Jocurilor sportive internaționale de la Tel Aviv s-au înregistrat cîteva rezultate atletice remarcabile : Gh. Greene (S.U.A.) 10,3 — 100 m ; Anne Wilson (Anglia) 6,23 m — lungime ; Esther Shamorov (Israel) 13.4 — 100 mg ; Christa Czekay (R.F.G.) 55,5 — 400 m.

■

„Cupa Ligii Europene" la tenis de masă a fost cîștigată de echipa Ungariei, care a totalizat 12 victorii. Pe locurile următoare s-au clasat : U.R.S.S. — 10 v, Suedia — 8 v, Cehoslovacia — 6 v, Anglia — 4 v ; R.F.G. — 2 v și Austria — 0 v. În ultimul meci al competiției, disputat la Freudenstadt, echipa R.F. a Germaniei a învins cu scorul de 5—2 formația Austriei.

■

Competiția internațională masculină de floretă desfășurată la Montpellier a revenit scrimerului francez Christian Noel, care în finală a dispus cu 10—3 de compatriotul său J. C. Magnan. În semifinale, Noel l-a eliminat cu 10—5 pe maghiarul Kamuti, iar Magnan a dispus cu 12—11 de francezul Talvard.

■

În prima zi a concursului internațional de înot de la Marsilia, la care participă și sportivii australieni, s-au înregistrat cîteva rezultate excelente : Shane Gould 59.5 — 100 m și 4:27,2 — 400 m liber ; Greg Rogers (Australia) 54,2 — 100 m liber ; G. Windeatt (Australia) 4:07,4 — 400 m liber ; R. Menu (Franța) 69,3 — 100 m bras ; Neil Rogers (Australia) 58,5 — 100 m delfin.

■

A luat sfîrșit turneul de tenis de la Buenos Aires. Proba de simplu femei a revenit jucătoarei sovietice Olga Morozova învingătoare în finală cu 6—3, 6—4 în fața tenismanei italiene Maria Nasuelli.

■

Concursul triunghiular de ciclism pe pistă dintre selecționatele orașelor Bratislava, Cracovia și Budapesta, s-a încheiat cu victoria pistarzilor din Bratislava — 18 p, urmați de echipa cracoviană — 11 p și cea a Budapestei — 7 p.

SĂPTĂMÎNA VIITOARE LA MADRID

CAMPIONATELE EUROPENE MASCULINE DE GIMNASTICĂ

La finele săptămînii viitoare, la Madrid, sînt programate campionatele europene masculine de gimnastică, competiție aflată în anul acesta la cea de-a IX-a ediție. Și-au anunțat prezența sportivi din 23 de țări ale Europei. Gimnaștii participanți au fost împărțiți în două grupe, după cum urmează : grupa I : Olanda, Danemarca, Suedia, Belgia, Austria, Portugalia, Anglia, Finlanda, România, Norvegia ; grupa a II-a : U.R.S.S., Cehoslovacia, Polonia, R.D. Germană, Iugoslavia, R. F. a Germaniei, Elveția, Ungaria, Franța, Spania, Bulgaria, Italia.

În cursul zilei de vineri 14 mai vor evolua toți concurenții, cu programul de exerciții liber alese, urmînd ca sîmbătă 15 mai să se desfășoare întrecerea celor mai buni la fiecare aparat (primii 6).

★

Gimnaștii români se pregătesc intens în vederea acestui important eveniment. Gheorghe Păunescu, Nicolae Achim, Mircea Gheorghiu, Petre Mihaiuc, Vasile Cosariu și Dan Grecu vor participa în cursul acestei săptămîni la două concursuri de verificare, în urma cărora va fi stabilit lotul de 3 ce va face deplasarea la C.E.

★

Din Moscova se anunță că delegația sovietică pentru acest concurs îi are în frunte pe reputații gimnaști Mihai Voronin și Viktor Klimenko, din grupul de sportivi făcînd parte, de asemenea, Nikolai Adrianov și Gheorghi Bogdanov.

TREI MINUTE CU VASILE KISS

Am început pregătirile pentru campionatul din acest an cu multe luni în urmă, pentru că eram conștient că la categoria pană voi întîlni adversari redutabili. Fără să subestimez valoarea celorlalți boxeri care-și dispută titlul național la 57 kg, eram convins, și mai sînt și acum, că Pavel Nedelcea deține o clasă certă. De aceea, m-am pregătit special pentru meciul cu el. Nu sînt un înfumurat, dar de data aceasta i-am fost superior. Ne-am întîlnit de 4 ori pînă acum, însă după ultimele 9 minute de luptă niciodată n-am fost mai sigur de victorie, ca acum. Decizia (3—2 în favoarea reșițeanului) mă nedreptățește, mă mîhnește. Voi căuta însă să mă antrenez cu și mai multă ambiție astfel că în viitor să am de spus un cuvînt în boxul românesc.

ECHIPA DE BASCHET „U" CLUJ ÎN POLONIA

Echipa masculină de baschet Universitatea Cluj a plecat în Polonia pentru a participa, începînd de azi, la un turneu internațional găzduit de orașul Lodz.

CALEIDOSCOP

Ar fi parcă greu de crezut că acești pasageri prin deșert, care folosesc străvechiul mijloc de locomoție urcați pe spatele cămilelor, nu sînt alții decît trei încercați cicliști, membri ai echipei Poloniei, învingătoare în ultima ediție a „Cursei Păcii" : Hanusik, Matusiak și Czechowski. Fotografia a fost luată cu prilejul participării rutierilor polonezi la ediția din acest an a Turului Algeriei, una din primele curse ale sezonului

CONTRAVENIENT LA REGULILE DE CIRCULAȚIE

Stirling Moss, considerat și astăzi unul dintre cei mai buni automobiliști din lume, a rămas din nou fără... permis de conducere. Un tribunal din Londra a hotărît să-i ridice carnetul pe timp de șase luni, deoarece Moss n-a respectat semnele și nici indicațiile unui agent de circulație. În îndelungata sa carieră automobilistică, Stirling Moss a rămas de mai multe ori fără carnet de conducere.

SE CAUTĂ ȘUTERI !

Clubul de fotbal american (sport care este mai apropiat de rugby decît de fotbal) „Dallas Cow Boys F.C." a anunțat că este în căutarea unor „șuteri". Apreciind că echipele de fotbal vest-europene ar putea să-i furnizeze cîțiva jucători corespunzători, clubul nord-american a difuzat mai multor ziare franceze și engleze un comunicat în care menționează că intenționează să angajeze jucători de „fotbal clasic". Pe scurt, texanii sînt gata să accepte candidaturile practicanților sportului cu balonul rotund, care vor reuși să demonstreze că pot să șuteze mingea ovală la o distanță de 60 metri. Singurul lucru care li se cere acestora spre a fi angajați este numai un șut puternic. Celelalte cunoștințe referitoare la fotbalul american sînt... facultative.

PE SCHIURI DE-A LUNGUL ALPILOR

Cinci schiori militari austrieci, conduși de locotenentul Robert Kitti, au sosit la 29 aprilie în localitatea franceză Contes, situată în apropiere de Nisa, după ce au parcurs peste 2 100 km. Acest raid pe schiuri, făcut de-a lungul întregului lanț muntos al Alpilor, a început la 21 martie, la Rax, în apropierea Vienei.

O CUPĂ DE VÎNZARE

În toiul polemicii iscate de conflictul dintre H. H. și dirigenții clubului A. S. Roma, un nou fapt a venit să se adauge frămîntărilor din ultimele săptămîni. La sediul clubului s-a prezentat un meșter timplar aducînd cu sine o enormă cupă de argint. Era trofeul cîștigat de A.S. Roma în calitate de campioană a Italiei în anul 1941—1942. Cupa fusese cumpărată de aducător de la un magazin de consignație, cu cîteva luni în urmă. Se crede că ea a fost subtilizată cu ocazia mutării clubului în noul sediu. Fapt este că deși dispăruse de multă vreme, nimeni nu observase lipsa ei.

PRIMA MEDALIE OLIMPICĂ A J.O. — 1972

Imnul olimpic care va forma lait-motivul J.O. de vară de la München a fost ales de către un juriu format din 50 de specialiști. Laureatul este muzicianul elvețian Herbert Rehbein, german de origine, care locuiește la Basel. Juriul a primit 1 000 de compoziții, dintre care numai șase au intrat în faza finală. H. Rehbein s-a arătat surprins de această onoare, mai ales pentru că el trimisese partitura sa doar cu o zi înaintea scadenței termenului de înscriere. El a primit din partea lui Willy Daume, președintele Comitetului de organizare a J.O., o medalie de aur, prima medalie onorifică decernată cu ocazia apropiatelor întreceri olimpice.

ANIVERSARE ÎN LUMEA ȘAHISTĂ

S-au împlinit 50 de ani de la apariția primului număr al revistei **„Șahul în U.R.S.S."** care se tipărește acum într-un tiraj de 30 000 de exemplare și este difuzată în 55 de țări ale lumii. De cîțiva ani în S.U.A., această revistă este tradusă și în limba engleză.

Primul număr al revistei **„Șahul în U.R.S.S."** a apărut la 20 aprilie 1921, într-o singură filă.

Actualul redactor șef al revistei este marele maestru Iuri Averbach, care în fiecare lună își asigură colaborarea unor reputați specialiști ca M. Botvinnik, S. Flohr, M. Tal, M. Euwe etc.

Sporturi „combinate" (START—Bratislava)

ultimele știri • ultimele știri

OLANDA CÎȘTIGĂ TURNEUL DE POLO DE LA UTRECHT

La Utrecht au luat sfîrșit întrecerile turneului internațional de polo, cîștigat de reprezentativa Olandei. Iată principalele rezultate : Olanda — R. F. a Germaniei 4—2 ; Olanda — Spania 2—1 ; R. F. a Germaniei — Spania 6—5. Partidele au fost arbitrate cu multă competență de **Cornel Mărculescu** (România) și **I. Fuchs** (Belgia).

ÎN PRELIMINARIILE TURNEULUI OLIMPIC : BULGARIA — ANGLIA 5-0

SOFIA 5 (prin telefon de la corespondentul nostru, Toma Hristov). Aseară, pe stadionul Vasil Levski, în fața a 35 000 de spectatori s-a desfășurat meciul retur dintre reprezentativele olimpice ale Bulgariei și Angliei, din cadrul preliminariilor turneului olimpic la fotbal. Victoria a revenit fotbaliștilor bulgari cu 5—0 (2—0). **Astfel, echipa Bulgariei, care pierduse primul joc cu 1—0, s-a calificat în turul următor al competiției. Golurile** au fost marcate de **Jekov** (min. 24), **A. Mihailov** (min. 28), **M. Vasilev** (min. 50), **Jekov** (min. 80) și **Mitkov** (min. 90) din penalty.

Arbitrul francez **Franciel** a condus echipele :

BULGARIA : Iordanov — Gaidarski, Penev, Velicikov, Jecev, Apostolov, M. Vasilev (G. Vasilev), Bonev, Jekov, Mihailov (Petkov), Mitkov.

ANGLIA : Swannel — Fuschillo, Powell, Delaney, Gamblin, Payne, Day, Haider, Clemence (Bordweck), Gray, Adams.

ALTE REZULTATE LA FOTBAL

În preliminariile turneului olimpic : *Austria — Luxemburg* 3—2 (2—1, în primul meci 0—1), urmează al treilea joc ; *Danemarca — Elveția* 4—0 (2—0) (în primul meci 1—2). Danemarca va juca cu învingătoarea dintre *România* și *Albania*.

În meci amical, la Szczeczin : *Polonia B — Elveția B* 0—0 ; la Lausanne : *Polonia A — Elveția A* 4—2, la Bratislava : *Cehoslovacia B — Austria B* 2—0 (0—0)

DATELE FINALELOR C.E.T.

Au fost stabilite datele de desfășurare a finalei **„Cupei** europene a tîrgurilor" la fotbal dintre Juventus Torino și Leeds United. Prima întîlnire are loc la Torino la 26 mai, iar a doua la Leeds, la 5 iunie.

Redacția și administrația : str. Vasile Conta nr. 16 ; telefoane : centrală 11.10.05, secția corespondenți 11.51 09, interurban 72 și 286 ; telex : sportrom bue. 180. Tiparul „I.P. Informația", București 40368

TRĂIASCĂ PARTIDUL COMUNIST ROMÂN!

PROLETARI DIN TOATE ȚĂRILE, UNIȚI-VĂ!

sportul

ZIAR AL CONSILIULUI NAȚIONAL PENTRU EDUCAȚIE FIZICĂ ȘI SPORT

ANUL XXVI — Nr. 1252 (6686) | 4 PAGINI 30 BANI | Vineri 7 mai 1971

PLENARA COMITETULUI CENTRAL AL PARTIDULUI COMUNIST ROMÂN

In zilele de 5 și 6 mai a.c. a avut loc ședința plenară a Comitetului Central al Partidului Comunist Român. La lucrări au participat, ca invitați, membri ai Consiliului de Stat și ai Consiliului de Miniștri ale Republicii Socialiste România, președinți ai comisiilor permanente ale Marii Adunări Naționale, secretari ai Consiliului Central al Uniunii Generale a Sindicatelor și ai Comitetului Central al Uniunii Tineretului Comunist, conducători ai unor instituții centrale, ai unor organizații obștești, redactori-șefi din presa centrală.

Participanții la plenară au studiat și dezbătut proiectul planului de dezvoltare a economiei naționale în perioada 1971—1975.

La dezbateri asupra proiectului de plan au luat cuvîntul tovarășii: Gheorghe Roșu, Marin Drăgan, Ștefan Boboș, Trandafir Cocîrlă, Nicolae Agachi, Ioachim Moga, Mihnea Gheorghiu, Traian Ispas, Traian Dudaș, Ion Crăciun, Ion Potoceanu, Bujor Almășan, Dumitru Coliu, Constantin Pîrvulescu.

Plenara a apreciat că proiectul planului cincinal corespunde Directivelor Congresului al X-lea al P.C.R., asigură condiții pentru punerea în valoare a noi resurse ale economiei naționale, în concordanță cu indicațiile plenarelor anterioare ale C.C. al P.C.R., pentru dezvoltarea susținută a întregii economii naționale și ridicarea în continuare a nivelului de trai al populației, pentru înfăptuirea societății socialiste multilateral dezvoltate.

Comitetul Central a aprobat în unanimitate proiectul planului de dezvoltare a economiei naționale pe perioada 1971—1975 și a decis să fie supus legiferării Marii Adunări Naționale.

Plenara a hotărît să se treacă la elaborarea unor studii de prognoză cu privire la dezvoltarea economică socială de perspectivă a României. In acest scop a fost constituită o comisie centrală de partid și de stat, alcătuită din membrii Prezidiului Permanent al C.C. al P.C.R., vicepreședinți ai Consiliului de Miniștri, alți membri ai Comitetului Central al Partidului, conducători ai unor organe centrale, specialiști din economie, institute de cercetări și proiectări, profesori, oameni de știință și cultură. La propunerea tovarășului Manea Mănescu, președinte al Comisiei a fost desemnat tovarășul Nicolae Ceaușescu.

Plenara C.C. al P.C.R. a hotărît să recomande Consiliului de Stat instituirea titlului de „Erou al Republicii Socialiste România" și a ordinului „Victoria Socialismului".

Tovarășul Ion Gheorghe Maurer a propus plenarei să se confere titlul de „Erou al Republicii Socialiste România", însoțit de Ordinul „Victoria Socialismului" tovarășului Nicolae Ceaușescu. Plenara a aprobat în unanimitate această propunere. In legătură cu aceasta, tovarășul Ion Gheorghe Maurer a spus: „Cred că cea mai frumoasă și convingătoare justificare a acestei propuneri se găsește în modul cum ea a fost primită de Comitetul Central. Cu toate astea, aș dori să spun că în mintea mea, ca și în mintea dumneavoastră, a tuturor, propunerea aceasta se justifică prin calitățile secretarului nostru general, calități care au determinat o cotitură fericită și importantă în munca noastră, a tuturor, în munca partidului. Luciditatea și spiritul științific cu care abordează problemele pentru a le găsi soluții, curajul cu care susține realizarea acestor soluții, iată ce justifică această propunere".

Luînd cuvîntul, tovarășul Nicolae Ceaușescu a spus: „Mulțumesc Comitetului Central al partidului pentru hotărîrea pe care a luat-o de a mi se acorda această înaltă distincție a Republicii Socialiste România. Totodată, doresc să vă asigur pe dumneavoastră, partidul și poporul că voi munci în așa fel încît să justific această încredere, că voi face totul pentru a-mi aduce contribuția, împreună cu întregul Comitet Central, cu întregul partid și popor, la realizarea programului de dezvoltare a României Socialiste".

Conferirea titlului de „Erou al Republicii Socialiste România" și a ordinului „Victoria Socialismului" tovarășului NICOLAE CEAUȘESCU

Consiliul de Stat al Republicii Socialiste România a emis următorul decret:

Pentru activitate îndelungată în mișcarea revoluționară și aportul deosebit la eliberarea țării și edificarea orînduirii socialiste, pentru înalta contribuție pe care o aduce în fruntea partidului și a statului la elaborarea și înfăptuirea politicii interne și externe, la dezvoltarea prieteniei trainice cu toate țările socialiste și a colaborării internaționale cu toate popoarele lumii, la cauza victoriei socialismului și a păcii, cu prilejul celei de-a 50-a aniversări a Partidului Comunist Român,

Consiliul de Stat al Republicii Socialiste România decretează:

Articol unic. — Se conferă titlul de „Erou al Republicii Socialiste România" și ordinul „Victoria Socialismului" tovarășului Nicolae Ceaușescu, secretarul general al Partidului Comunist Român, președintele Consiliului de Stat al Republicii Socialiste România.

Semnează: Emil Bodnaraș, Manea Mănescu, Ștefan Péterfi, Vasile Vîlcu, vicepreședinți ai Consiliului de Stat, Constantin Stătescu, secretarul Consiliului de Stat, Ion Anton, Gheorghe Bălteanu, Aurel Bozgan, Constanța Ciontu, Ion Coman, Constantin Daicoviciu, Constantin Drăgan, Eduard Eisenburger, Suzana Gâdea, Ion Gluvacov, Athanase Joja, Carol Király, Roman Moldovan, Gheorghe Pană, Dumitru Petrescu, Ion Popescu-Puțuri, Cristofor Simionescu, Ion Spătărelu, Gheorghe Stoica, Ludovic Takacs, membri ai Consiliului de Stat.

București, 6 mai 1971

Decret privind instituirea titlului de „Erou al Republicii Socialiste România"

Consiliul de Stat al Republicii Socialiste România decretează:

Art. 1. — Se instituie titlul de „Erou al Republicii Socialiste România".

Art. 2. — Titlul de „Erou al Republicii Socialiste România" este cea mai înaltă distincție a Republicii Socialiste România.

Art. 3. — Titlul de „Erou al Republicii Socialiste România" se conferă persoanelor care au merite deosebite în înfăptuirea politicii interne și externe a Partidului Comunist Român, în apărarea patriei și a cuceririlor revoluționare ale poporului român, în opera de construire a socialismului.

Art. 4. — Se aprobă Regulamentul privind descrierea și modul de purtare a insemnului titlului de „Erou al Republicii Socialiste România".

Președintele Consiliului de Stat,

NICOLAE CEAUȘESCU

Decret privind instituirea ordinului „Victoria Socialismului"

Consiliul de Stat al Republicii Socialiste România decretează:

Art. 1. — Se instituie ordinul „Victoria Socialismului".

Art. 2. — In ierarhia decorațiilor, ordinul „Victoria Socialismului" ocupă un loc egal cu ordinul „Steaua Republicii Socialiste România".

Art. 3. — Ordinul „Victoria Socialismului" se conferă persoanelor care au fost distinse cu titlul de „Erou al Republicii Socialiste România".

Art. 4. — Se aprobă Regulamentul privind descrierea și modul de purtare a ordinului „Victoria Socialismului".

Președintele Consiliului de Stat,

NICOLAE CEAUȘESCU

Azi, în jurul orei 10, posturile noastre de radio și televiziune vor transmite de la Sala Palatului Republicii Socialiste România adunarea solemnă consacrată aniversării semicentenarului Partidului Comunist Român.

Ședința Consiliului de Stat

In ziua de 6 mai 1971 a avut loc ședința Consiliului de Stat sub președinția tovarășului Nicolae Ceaușescu, președintele Consiliului de Stat.

Consiliul de Stat a adoptat decretul privind instituirea titlului de „Erou al Republicii Socialiste România" și decretul privind instituirea ordinului „Victoria Socialismului".

In unanimitate, Consiliul de Stat a adoptat apoi decretul prin care se conferă tovarășului Nicolae Ceaușescu, secretarul general al Partidului Comunist Român, președintele Consiliului de Stat al Republicii Socialiste România, titlul de „Erou al Republicii Socialiste România" și ordinul „Victoria Socialismului", cu prilejul celei de-a 50-a aniversări a partidului.

De asemenea, Consiliul de Stat a adoptat decretul prin care se conferă ordinul „Victoria Socialismului" tovarășilor Ion Gheorghe Maurer, Emil Bodnaraș, Leonte Răutu, Gheorghe Stoica, Ștefan Voitec, Chivu Stoica, Constantin Pîrvulescu, Alexandru Sencovici și Gheorghe Vasilichi.

In continuare, Consiliul de Stat a adoptat decretele prin care au fost conferite, cu prilejul celei de-a 50-a aniversări a Partidului, titlul de „Erou al Muncii Socialiste", ordine și medalii ale Republicii Socialiste România, precum și medalia jubiliară „A 50-a aniversare a Partidului Comunist Român" unor membri ai Partidului Comunist Român cu îndelungată activitate în mișcarea revoluționară, precum și unui mare număr de muncitori, țărani, oameni de știință și cultură, activiști de partid și din organizațiile de masă, cu merite deosebite în construirea socialismului și înfăptuirea politicii interne și externe a partidului și statului.

Solemnitatea înmînării unor înalte ordine și a medaliei jubiliare „A 50-a aniversare a Partidului Comunist Român"

Cu prilejul glorioasei aniversări a semicentenarului Partidului Comunist Român, la Consiliul de Stat al Republicii Socialiste România a avut loc, joi după-amiază, solemnitatea înmînării unor înalte ordine și a medaliei jubiliare „A 50-a aniversare a Partidului Comunist Român".

La solemnitate au luat parte conducătorii de partid și de stat, membri ai C.C. al P.C.R., ai Consiliului de Stat și ai Consiliului de Miniștri.

In marea sală de marmură a Palatului Consiliului de Stat se aflau, de asemenea, veterani ai mișcării muncitorești din țara noastră, vechi membri ai partidului care în anii grei ai ilegalității au purtat cu cinste și eroism titlul de comunist, activiști de partid și de stat, generali, conducători ai instituțiilor centrale și organizațiilor obștești, oameni ai muncii din mari întreprinderi industriale și din agricultură, oameni de știință, artă și cultură.

Cei prezenți au primit cu puternice aplauze decorarea tovarășului Nicolae Ceaușescu cu titlul de „Erou al Republicii Socialiste România", ordinul „Victoria Socialismului" și medalia jubiliară „A 50-a aniversare a Partidului Comunist Român".

Înaltele distincții au fost înmînate secretarului general al partidului de tovarășul Emil Bodnaraș.

Conducătorii de partid și de stat îl felicită cu căldură pe tovarășul Nicolae Ceaușescu.

Prin decret al Consiliului de Stat, pentru activitate îndelungată în mișcarea revoluționară, pentru contribuția deosebită la înfăptuirea politicii interne și externe a Partidului Comunist Român, la opera de construire a socialismului, cu prilejul celei de-a 50-a aniversări a Partidului Comunist Român, au fost conferite ordinul „Victoria Socialismului" și medalia jubiliară „A 50-a aniversare a Partidului Comunist Român" tovarășilor: Ion Gheorghe Maurer, Emil Bodnaraș, Leonte Răutu, Gheorghe Stoica, Ștefan Voitec, Chivu Stoica, Constantin Pîrvulescu, Alexandru Sencovici și Gheorghe Vasilichi.

Cu același prilej, prin decret al Consiliului de Stat, au fost conferite titlul de „Erou al Muncii Socialiste" și medalia de aur „Secera și Ciocanul" și medalia jubiliară „A 50-a aniversare a Partidului Comunist Român" unui mare număr de tovarăși.

Luînd cuvîntul în încheierea solemnității, tovarășul **NICOLAE CEAUȘESCU** a spus:

„Dați-mi voie ca, în numele Comitetului Central al partidului, al Consiliului de Stat și al guvernului Republicii Socialiste România, să adresez cele mai calde felicitări tuturor acelora care astăzi au fost distinși cu titlul de „Erou al Muncii Socialiste" și cu ordine ale Republicii Socialiste România: doresc, totodată, să felicit pe toți cei care, în aceste zile, vor fi decorați cu ordine și medalii ale Republicii Socialiste România.

Faptul că, cu prilejul acestui jubileu istoric al partidului nostru, s-au acordat un număr mare de distincții unor vechi veterani ai mișcării revoluționare și ai partidului nostru comunist, ai mișcării antifasciste și patriotice, unor vechi veterani ai armatei noastre, precum și unui însemnat număr de muncitori și țărani, oameni de știință și cultură, activiști de partid, care în acești ani au desfășurat o muncă intensă în toate domeniile de activitate, constituie o expresie a înaltei prețuiri pe care Comitetul nostru Central o dă tuturor acelora care au servit cu devotament partidul, au servit poporul, și-au făcut din plin datoria față de cauza eliberării naționale și sociale a poporului român. Aceasta este, totodată, o expresie a prețuirii activității depuse de activul nostru de partid în edificarea societății socialiste, în îndeplinirea programului de dezvoltare și înflorire a patriei, o apreciere dată tuturor muncitorilor, țăranilor, oamenilor de știință și cultură pentru activitatea pe care o desfășoară spre a da viață hotărîrilor partidului și guvernului.

Putem spune că înmînuncherea în această sală — și în alte locuri unde se înmînează asemenea înalte distincții ale Republicii Socialiste România — a veteranilor cu oamenii tineri de astăzi constituie un simbol al vieții și tinereții veșnice a partidului nostru comunist (Vii aplauze).

Doresc să exprim convingerea conducerii noastre de partid și a mea personal că toți cei care au fost și vor fi distinși în aceste zile cu ordine și medalii ale Republicii Socialiste România vor vedea în aceasta atît o expresie a prețuirii pe care conducerea de partid și de stat o acordă muncii pe care au desfășurat-o pînă acum, cît și un simbol al încrederii că, și în viitor, fiecare la locul său de muncă, va acționa cu și mai multă hotărîre pentru a transpune în viață politica partidului. Cred că aceasta va constitui pentru toți un puternic imbold — inclusiv pentru veterani și pentru cei care astăzi, nu mai desfășoară o muncă activă, dar care totuși, prin prezența lor și în felul în care propagă cuvîntul partidului, își aduc în continuare contribuția la înfăptuirea politicii de construcție a noii orînduiri în patria noastră.

Doresc să vă urez tuturor multă sănătate și multă fericire!".

La sfîrșitul solemnității, tovarășul **NICOLAE CEAUȘESCU,** ceilalți conducători de partid și de stat s-au întreținut îndelung cu cei decorați.

Desfășurată într-o atmosferă sărbătorească, solemnitatea înmînării înaltelor distincții a constituit o puternică manifestare de dragoste și atașament pentru Partidul Comunist Român, pentru conducerea sa, în frunte cu tovarășul Nicolae Ceaușescu, o expresie vie a hotărîrii de a ridica pe noi culmi opera de construire a socialismului în patria noastră.

★

Prin decrete ale Consiliului de Stat s-au conferit, cu prilejul celei de-a 50-a aniversări a Partidului Comunist Român, 195 000 medalii jubiliare „A 50-a aniversare a Partidului Comunist Român", precum și 6 800 ordine și 3 300 medalii ale Republicii Socialiste România unor veterani ai mișcării muncitorești, activiști ai organizațiilor de partid și obștești, lucrători din domeniul economiei, științei și culturii din întreaga țară.

(Agerpres)

FOTBAL

Partidele interbucureștene — „Capetele de afiș" ale etapei

● PALMARES ● CLASAMENTE

Partidele **Progresul—Rapid** și **Steaua—Dinamo** domină a 23-a etapă a campionatului, cu atît mai mult cu cît — ca întotdeauna, de altfel — rezultatele lor vizează direct fruntea clasamentului. Chiar dacă va învinge, Progresul pe Rapid, tot de primele locuri este vorba, în principal.

Partida de simbătă este a 25-a din istoricul întîlnirilor divizionare **Progresul—Rapid.** Prima dintre ele a avut loc într-o primăvară ploioasă, cu 15 ani în urmă, cînd echipa din str. Dr. Staicovici a cîștigat cu 3—1. Era „epoca Banciu", jucătorul care, aproape prin simpla lui prezență pe teren, învingea Rapidul, în fața căruia își găsea o formă și o precizie în aut arareori întîlnită în alte meciuri. Primul joc ar fi putut avea loc în 1955, cînd a promovat (pentru prima dată) Progresul în „A", dar în anul acela echipa din Giulești oficia în „B"...

De-a lungul anilor, Rapid s-a impus de 9 ori, față de numai 6 victorii ale albaștrilor. Deci: **PROGRESUL—RAPID 25 6 10 9 28—35.**

Duminică, **Steaua** și **Dinamo** se vor găsi pentru a **46-a** oară față în față. Debutul, cu 24 de ani în urmă, în ediția 1947—1948 a diviziei naționale A, a coincis cu un rezultat alb, repetat și în returul aceluiași campionat. Dinamo s-a distanțat, însă, conducînd acum cu 19 victorii la 12, palmaresul fiind: **STEAUA—DINAMO 45 12 14 19 63—71.**

Cum cele două partide contează în clasamentul întrebucureștean pe 1970—1971, îl prezentăm și pe acesta:

1. RAPID	4	1	3	0	4—2	5
2. Dinamo	4	1	2	1	5—3	4
3. Progresul	4	1	2	1	3—4	4
4. Steaua	4	0	3	1	2—5	3

În sfîrșit, iată clasamentul general al întrecerilor inter-bucureștene:

1. DINAMO	76	36	15	25	129—	97 87
2. Rapid	76	30	21	25	108—111	81
3. Steaua	76	27	19	30	122—114	73
4. Progresul	76	19	25	32	94—131	63

MECIURI AMICALE

POIANA CÎMPINA—PETROLUL 0—3 (0—2).

CÎMPINA, 6. Meciul a fost în general, plăcut, cu numeroase faze de poartă. Au înscris **Ciupitu** (min. 27 și 30) și **Dridea** (min. 80).

C. VÎRJOGHIE-coresp.

CARAIMANUL BUȘTENI—DINAMO BUCUREȘTI 0—3 (0—1).

BUȘTENI, 6. Diferența de clasă și-a spus cuvîntul, dinamoviștii cîștigînd cu scorul de 3—0 prin golurile înscrise de **Dumitrache** (min. 30), **Sălceanu** (min. 55) și **Dinu** (min. 67).

V. SBARCEA-coresp.

F. C. ARGEȘ—TEHNOMETAL BUCUREȘTI 1—0 (0—0).

PITEȘTI, 6. În ciuda ploii torențiale, cele două echipe au făcut o verificare utilă. A înscris **Frățilă** (min. 73).

F. ILIE-coresp.

SELECȚIONATA ZIARIȘTILOR SPORTIVI—SELECȚIONATA ARBITRILOR 3—1 (0—0).

PITEȘTI, 6 (prin telefon). Jocul s-a disputat pe stadionul „1 Mai" din localitate, pe o ploaie torențială. Au marcat **Ov. Ioanitoaia** (2) și **V. Moraru** pentru ziariști, respectiv **Gelu Popovici** pentru arbitri.

Ilie FEȚEANU-coresp.

STEAGUL ROȘU—CHIMIA FĂGĂRAȘ 8—1!

Într-un meci de verificare, Steagul roșu Brașov a dispus cu 8—1 (5—0) de liderul seriei a VIII-a a diviziei C, Chimia Făgăraș. Cu această ocazie, a reapărut în formație **Dumitriu II,** care a manifestat multă poftă de joc, reușind să marcheze două goluri. Celelalte goluri ale brașovenilor au fost realizate de **Ivăncescu** (2), **Drăgoi** (2), **Necula** și **Cadar.** Pentru Chimia a înscris **Boantă,** din 11 m.

C. GRUIA — coresp.

CORVINUL HUNEDOARA—A.S. ARMATA TG. MUREȘ 4—2 (4—0).

În vervă de joc la acest meci amical, hunedorenii au înscris în primele 45 de minute de patru ori, prin **Ștefănescu** (min. 15), **Coiculescu I** (19), **Steiner** (28), **Cergö,** (37). În repriza secundă, oaspeții au redus din handicap prin **Mureșan** (65) și **Naghi** (74 din 11 m). **(A. VOICU — coresp.)**

PRONOSTICUL NOSTRU LA CONCURSUL PRONOSPORT Nr. 19 DIN 9 MAI 1971

I. Steaua — Dinamo	1,X2
II. Steagul roșu — Petrolul	1
III. Sport Club Bc. — Farul	1,X
IV. F.C. Argeș — Jiul	1
V. C.F.R. Timiș. — U.T.A.	2
VI. „U" Craiova — Politehnica	1
VII. „U" Cluj — C.F.R. Cluj	X,2
VIII. Poiana — Met. Buc.	1
IX. C.F.R. Pașcani — Dunărea Giurgiu	1
X. A.S.A. Tg. Mureș — Metalul Tîrgoviște	1
XI. Olimpia S.M. — Politehnica Timișoara	X,2
XII. Vagonul — Corvinul	1,X
XIII. Olimpia Ord. — Min. Anina	1

sportul în lume

Trimisul nostru special, TIBERIU STAMA, transmite din Casablanca:

RUGBYȘTII ROMÂNI AU EFECTUAT PRIMELE ANTRENAMENTE

● Meciul va avea loc la o temperatură de + 40°

CASABLANCA, 6 (prin telefon). Lotul de rugby al României a sosit în localitate în vederea disputării meciului din cadrul „Cupei Națiunilor — F.I.R.A." cu selecționata Marocului și la ora cînd telefonez se pregătește să efectueze un antrenament de acomodare, lucru absolut firesc deoarece partida de duminică este programată la ora 16 (ora 18 — București), pe o temperatură care după prevederile meteorologice va atinge +40 de grade. Antrenorii echipei române au propus o altă oră de disputare a jocului, în nocturnă, dar gazdele au rămas ferme pe pozițiile lor. În orice caz, acum, cu două ore înainte de amiază, aerul este umed, prea puțin propice unui antrenament util. Jucătorii români nu vor rămîne însă pe teren decît o oră, urmînd ca seara, cînd temperatura este mai acceptabilă, să efectueze un al doilea antrenament. Doresc să adaug că întregul lot se simte bine, inclusiv Durbac (hematomul provocat duminică în meciul cu Selecționata armatei franceze s-a resorbit), așa că fundașul Stelei va putea apăra în plenitudinea forțelor buturile naționale. Trebuie să remarc — în aceeași ordine de idei — că rugbyștii noștri au suportat bine călătoria de la București la Sofia cu trenul și în continuare cu avionul (cu două escale obositoare la Atena și Alger) pînă aici pe coasta nord-vestică a Africii. La sosire, gazdele ne-au făcut o primire extrem de amabilă, deși era ora două din noapte. La aeroportul din Casablanca s-au aflat dl. Benjeloun, președintele federației marocane de rugby și vicepreședinte al Comitetului olimpic marocan, oficialități locale, componenți ai echipei gazdă, ziariști.

De la colegii de breaslă am încercat să aflu ce echipă va fi aliniată în după-amiaza zilei de duminică. În loc de răspuns ne-a fost oferit ziarul „Le petit marocain", în care pe un spațiu larg, redactorul de specialitate își pune întrebarea: care va fi XV-le Marocului ce va fi opus echipei României? Există realmente multe semne de întrebare pe toate compartimentele. Nici de la dl. Gerard Tarrusson, antrenorul principal al lotului marocan, n-am putut afla mai mult decît oferă ziarul suscitat, și el păstrînd multe rezerve. Amabil, m-a rugat să-i solicit răspunsul după 24 de ore.

În această situație, sper, stimați cititori, ca în corespondența viitoare să vă pot oferi mult mai multe amănunte.

RADU DEMIAN

Săritorii de la trambulină concurează în U.R.S.S.

Săritorii de la trambulină Ion Ganea, Ion Ilieș, Melania Decuseară, Sorana Prelipceanu și Tatiana Dumitriu, însoțiți de antrenorul Pantelimon Decuseară, au plecat în U.R.S.S., pentru a participa sîmbătă și duminică în localitatea Stavropol la un concurs în compania selecționatei R.S.F.S.R. În următoarele săptămîni, săritorii noștri vor lua parte la competițiile „Trambulina de aur" (15 — 16 mai, la Rostok) și „Bîndunica primăverii" (21 — 23 mai, la Riga).

★

Antrenorul Gustav Fischer se află la Karlsruhe, unde va prezenta în cadrul Comitetului internațional al antrenorilor, un referat intitulat „Noutăți în piscinele și instalațiile de sărituri".

PREZENȚĂ MASIVĂ PESTE HOTARE A SCRIMERILOR ROMÂNI

Patru selecționate de scrimă românești participă, în acest sfîrșit de săptămînă, la diferite competiții internaționale. O expediție mai numeroasă alcătuită din: Ileana Drîmbă, Olga Szabo, Maria Vicol, Ecaterina Stahl, Ana Pascu (floretă feminin), M. Țiu, I. Falb, Șt. Haukler, M. Bănică, A. Ștefan (floretă masculin), Al. Istrate, A. Pongrat, I. Șepeși, C. Duțu și C. Bărăgan (spadă) a plecat în Polonia unde spadasinii au un prim examen (turneul pe echipe „Cupa Frank" la Varșovia) și vor evolua apoi alături de floretiste și floretiști, la Gliwice, în turneul triunghiular (cu probe individuale și pe echipe), disputat de reprezentativele Italiei, României și Poloniei. În continuare, lotul floretistelor va pleca direct la Como (Italia) pentru a lua parte la tradiționala competiție „Floreta de argint".

Tot în acest sfîrșit de săptămînă, tinerii spadasini de la Electroputere-Craiova (Al. Mironov, D. Popescu, D. Podeanu, A. Cărămidă, M. Bunea) vor fi prezenți la Tallin, unde se desfășoară un turneu internațional la această armă.

20 de ani de la crearea Comitetului Olimpic al R.D. Germane

Zilele acestea **s-au sărbătorit 20 de ani de la crearea** Comitetului Olimpic al R. D. Germane.

În comunicatul **Federației de gimnastică și sport a R.D.** Germane, dat publicității cu prilejul acestei aniversări, **se** arată că pentru dezvoltarea sportului de masă și a celui de performanță, precum și la **obținerea succeselor repurtate pe plan internațional de sportivii din această țară, forul olimpic național și-a dat o substanțială contribuție.**

La Jocurile Olimpice de la Mexic, **sportivii R. D. Germane au cucerit 9 medalii** de aur, tot atîtea de argint și 7 de bronz. Astfel, în clasamentul neoficial pe națiuni, R. D. Germană a ocupat un loc fruntaș în ierarhia mondială — **se consemnează în** comunicat.

IVANOV (U.R.S.S.) ÎNVINGĂTOR ÎN PENTATLONUL DE LA WARENDORF

MÜNCHEN, 6 (Agerpres). — Concursul internațional de pentatlon modern de la Warendorf (R.F.G.), s-a încheiat cu victoria sportivului sovietic Ivanov, care a totalizat 5195 p. Pe locul secund s-a clasat, în mod surprinzător, italianul Medda — 4 981 p, urmat de maghiarul Bako — 4 888 p, vest-germanul Frings — 4 872 p, maghiarul Mocsar — 4 828 p etc.

Pe echipe, victoria a revenit formației Ungariei cu 14 504 p, urmată de selecționatele U.R.S.S. — 14 420 p, R.F. a Germaniei (A) — 13 805 p, Italiei — 13 777 p, R.F. a Germaniei (B) —13 727 p, Suediei — 13 719 p, S.U.A. — 13 344 p și Franței — 12 683 p.

„MARELE PREMIU AL AUSTRIEI" LA MOTOCROS A REVENIT LUI P. FRIEDRICHS

VIENA, 6 (Agerpres). — Numeroși spectatori au urmărit la Sittendorf (în apropiere de Viena) tradiționala competiție internațională de motocros dotată cu „Marele premiu al Austriei". La capătul unor întreceri spectaculoase, victoria a revenit lui Paul Friedrichs (R. D. Germană) care a concurat pe o motocicletă „C.Z.". El a totalizat în cele două manșe ale concursului 2 puncte, fiind urmat în clasamentul final de sportivii vest-germani Adolf Weil pe „Maico" — 5 p, Willi Bauer pe „Maico" — 10 p, suedezul Jan Johansson pe „Husqvarna" — 14 p.

ÎNOTĂTORII AUSTRALIENI AU DOMINAT LA MARSILIA

MARSILIA, 6 (Agerpres). — În concursul internațional de natație de la Marsilia, australianul Brad Cooper a cîștigat proba de 100 m spate cu 1:01,2. Proba feminină de 200 m fluture a revenit compatrioatei sale Maree Robinson, în 2:26,00. Debbie Cain (Australia) s-a clasat pe primul loc în cursa feminină de 100 m spate cu 1:08,4. În ștafetă 4 x 100 m liber feminin, primul loc a fost ocupat de echipa Australiei (Gould, Moras, Cain, Comerford) cu 4:08,3.

Velensek a rămas campion al Europei

În cadrul unei gale desfășurate în Berlinul occidental, boxerul vest-german Conny Velensek, deținătorul titlului european la categoria semigrea, a terminat la egalitate cu șalangerul său Chris Finnegan (Anglia). Titlul a rămas în posesia lui Velensek.

Echipa feminină de handbal pleacă azi la Viena

Astăzi urmează să plece de la Timișoara lotul reprezentativ de handbal feminin al României care va disputa duminică, la Viena, cea de-a treia partidă cu reprezentativa Uniunii Sovietice, contînd pentru calificarea în turneul final al campionatului mondial. Iată lotul care face deplasarea: Irina Climovski și Maria Buzaș (portari), Cristina Metzenrath, Rozalia Sos, Aneta Schramko, Ibadula Nadire, Maria Magiari, Petruța Băicoianu, Constanța Dumitru, Simona Arghir, Magda Mikloș, Irene Oancea. Lotul este însoțit de antrenorii Gabriel Zugrăvescu și Simion Pompiliu.

PRIMA ETAPĂ DIN CURSA PĂCII A REVENIT ITALIANULUI ONGARATO

Cursa Păcii a debutat, joi, cu tradiționala festivitate de deschidere, după care a avut loc prima etapă a marii întreceri cicliste. Disputată pe străzile Varșoviei — pe un circuit de 108 km — ea a luat sfîrșit cu victoria rutierului italian Franco Ongarato în timpul de 2h 22:34. În același timp cu învingătorul a sosit un pluton masiv în care se aflau: 2. Holik (Cehoslovacia); 3. Fierens (Belgia); 4. Starkov (U.R.S.S.); 5. Szurkowski (Polonia); 6. Knichtel (R. D. Germană); 7. Belousov (U.R.S.S.); 8. Balduzzi (Italia); 9. Van Steven (Belgia); 10. Voigtlander (R. D. Germană).

Dintre alergătorii români, cel mai bun loc l-a ocupat **Tudor Vasile (12),** în același timp cu Ongarato.

Clasamentul pe echipe se prezintă astfel: 1. Italia 9h 29:16; 2. Cehoslovacia; 3. Belgia; 4. R. D. Germană; 5. U.R.S.S.; 6. **România** cu 9h 30:16.

CAZUL BOURGAREL

Conducătorii sportului din Republica Sud-Africană, îngrijorați de perspectiva restrîngerii relațiilor cu sportivii din alte țări, au început să facă anumite concesii la politica de apartheid pe care o practică. Acum cîteva săptămîni, agențiile de presă anunțau că R.S.A. intenționează să permită organizarea unor competiții de tenis, atletism și natație la care să poată participa sportivi de peste hotare, indiferent de rasa acestora. Totodată, însă, primul ministru Vorster declara că în competițiile sportive interne nu va fi admisă participarea comună a albilor și negrilor, iar ministrul sportului, F. Waring, amenința că va supune discuției guvernului orice tentativă a organizațiilor de cricket de a folosi sportivi negri. Deschiderea porților se face numai pentru oaspeți — **nota bene.**

Discriminarea rasială practicată în sportul sud-african a revenit în discuție, zilele trecute, cînd s-a anunțat lotul rugbyștilor francezi ce urmează să întreprindă un turneu în țara de dincolo de Ecuator. Spre surprinderea cunoscătorilor, din lot era omis numele lui **Roger Bourgarel,** cea mai în formă aripă franceză. Însuși președintele federației, A. Ferrasse, avea să declare într-un interviu radiodifuzat că **„neincluderea în lot a lui Bourgarel este lipsită de logică".**

Care a fost cauza acestei „omisiuni"? S-a considerat că, totuși, culoarea pielii lui Bourgarel nu va fi pe placul autorităților sud-africane (trebuie să precizăm că internaționalul francez este originar din insulele Pacificului). Și astfel, comisia tehnică a federației franceze de rugby hotărîse să renunțe la acest valoros jucător pentru turneul din R.S.A.

Opinia publică a dezaprobat, însă, vehement acest procedeu. Sindicatul profesorilor de educație fizică din Franța a dat un comunicat în care cerea să se renunțe chiar la turneu. Comitetul nerasist al Africii de Sud pentru sporturile olimpice (cu sediul la Londra) a luat, de asemenea, atitudine împotriva turneului selecționatei franceze **„într-o țară ai cărei cetățeni negri nu se pot întrece cu cei albi pe terenul de sport"** — cum se spune textual în comunicatul acestei organizații.

În fața acestui curent de opinie, conducătorii sportului sud-african au decis să anunțe, în grabă, că nu obiectează asupra prezenței lui Bourgarel în XV-le Franței — așa cum s-a precizat într-o declarație oficială făcută la Capetown de președintele federației de rugby din R.S.A., Danie Craven.

„Cazul Bourgarel" s-a rezolvat. Cu o nouă concesie. Dar micile concesii nu pot face să dispară fondul problemei segregaționismului din sportul sud-african.

Ion F. BACIU

fotbal meridiane

După 18 ani,

Arsenal cîștigă din nou campionatul Angliei

Dacă vorbești de fotbalul englez nu poți omite numele unei formații celebre, care și-a cîștigat popularitatea de multe decenii de-a rîndul: Arsenal Londra. Între cele două războaie mondiale, Arsenal a fost una din cele mai cunoscute formații din lume, nu numai pentru rezultatele ei pe plan internațional și din motivul că a cucerit de cinci ori campionatul și de două ori Cupa Angliei, ci, în primul rînd, pentru că celebrul antrenor Herbert Chapman, a aplicat pentru prima oară la Arsenal sistemul W.M., creat de el. Datorită în bună parte acestui sistem, care avea să revoluționeze fotbalul acelor timpuri, Arsenal a cucerit o impresionantă suită de victorii în campionatul Angliei (1929, 1931, 1933, 1934, 1935, 1948 și 1953) cîștigînd de trei ori și Cupa Angliei (1930, 1936 și 1950).

CULORILE CLUBULUI: tricouri roșii, cu mineci albe, chiloți albi.
FORMAȚIA DE BAZĂ: Wilson — Race, McNab, Kelley, McLintock, Simpson, Armstrong, Graham, Radford, Kennedy, George.
ANTRENORUL ECHIPEI: Bertie Mee.
STADIONUL CLUBULUI: Highbury — Londra (capacitate 58 000 locuri).

Așadar, după o întrerupere de 18 ani, Arsenal cîștigă din nou mult invidiatul titlu de campioană a Angliei. Arsenal a fost ultima formație insulară care a renunțat la clasicul, dar perimatul sistem W.M. *„Din acest motiv* — scrie comentatorul englez **Leslie** Vernon — *Arsenal a aplicat destul de tîrziu așezarea 4—2—4 cu variantele sale. A trebuit să treacă o perioadă lungă, mai exact să fie schimbată o generație de jucători pentru ca aceștia să învețe schemele tactice moderne, să ajungă din nou în vîrful piramidei."* Astăzi atuul principal al echipei este tinerețea. Căpitanul echipei, McLintock, este singurul mai în vîrstă (și a fost ales în acest an drept cel mai bun jucător al campionatului), iar echipierii cei mai cunoscuți Armstrong, McNab, Radford și Peter Marinello sînt cu toții foarte tineri".

În 1970, Arsenal a cîștigat „Cupa europeană a tîrgurilor", iar în acest an, după o luptă dramatică cu Leeds Uniteds, a cucerit pentru a 8-a oară titlul de campioană a Angliei. Este o performanță unică, deoarece recordul fusese deținut pînă acum de Manchester United și Liverpool, de 7 ori învingătoare în campionat. Arsenal a fost în acest an cea mai bună echipă engleză, fapt confirmat și de calificarea ei în finala „Cupei Angliei" (care se va disputa mîine pe Wembley). În caz de victorie în finala cu Liverpool, Arsenal va fi cea de a patra formație care realizează „eventul" după Aston Villa (în 1897), Preston North End (1899) și Tottenham Hotspur (1961).

I. O.

O fază din meciul decisiv (Arsenal — Tottenham 1—0) care a consfințit victoria „tunarilor" în campionatul englez: un atac condus de G. Armstrong — în centru — este oprit de portarul Jennings.

ȘTIRI, REZULTATE

● În sferturile de finală ale cupei Greciei: **P.A.O.K. Salonik — Panathinaikos 3—2 (0—1)!**

● Meci de verificare, la Berlin: **Sel. Ungariei — Dynamo Berlin 1—1 (1—0).**

● Preliminariile turneului olimpic: **Spania — Turcia 3—0 (0—0).** Returul, la 19 mai, la Ankara.

● În jocul amical de la Lausanne încheiat cu o surpriză **(Polonia — Elveția 4—2),** golurile au fost marcate de **Szoltyszik, Dejna, Banas** și **Lubansky,** respectiv **Künzli** și **Kuhn.**

● La 6 și 8 iulie echipa Greciei va juca la Ciudad de Mexico două partide cu selecționata Mexicului.

● Cupa Balcanică: **Etar Trnovo (Bulgaria) — Besa Kavaja (Albania) 2—0.**

● În semifinalele cupei Franței s-au calificat **Rennes, Lyon, Marseille** și **Sochaux.**

● Cupa Europei centrale (semifinală): **Csepel — Austria Salzburg 2—0 (2—0).**

● La Trieste, în meci de tineret: **Italia — Olanda 5—2 (1—1).**

LOTUL CEHOSLOVAC SE VA REUNI DUPĂ ETAPA DE DUMINICĂ

Partida de la Bratislava considerată mai grea decît cea de la Swansea — apreciază presa cehoslovacă

PRAGA, 6 (prin telefon). După etapa de campionat programată mîine și duminică, antrenorul Ladislav Novak va convoca lotul național în vederea pregătirilor pentru meciul cu reprezentativa României de la 16 mai, la Bratislava. În etapa desfășurată duminica trecută s-au înregistrat scoruri record: au fost înscrise în total 31 de goluri și jucătorii internaționali au arătat o formă bună. Mijlocașul **Stratil,** de la Union Teplice, a fost cel mai bun în partida cu Tatran Prešov. Victoria a revenit formației din Teplice cu 4-0 și toate cele patru goluri au fost înscrise de Stratil, un jucător care se pierde la mijlocul terenului, dar se face văzut în fazele de finalizare.

Echipa Spartak Trnava, care conduce autoritar în clasament și candidează cu cele mai mari șanse la primul loc, a pierdut meciul cu Lokomotiv Kosice la limită (0-1). Arbitrul jocului a comis însă o mare greșeală, neacordînd un penalty în favoarea lui Spartak. Adamec a fost faultat în careu la o fază de gol și, firește, transformarea loviturii de la 11 m ar fi schimbat soarta jocului.

În preajma meciului cu România, comentatorii ziarelor nu supraevaluează victoria echipei Cehoslovaciei repurtată în fața Țării Galilor, la Swansea. Dimpotrivă, ei atrag atenția că această victorie a fost obținută în condiții mai ușoare decît scorul egal realizat la Cardiff, de selecționata României. Motivul? La Swansea n-au evoluat decît 4 jucători galezi care au fost prezenți și în meciul cu România. Așadar, se poate spune că reprezentativa Cehoslovaciei a dispus de o echipă de rezerve a Țării Galilor, iar partida cu România va fi mult mai grea, deși are loc pe teren propriu.

Jan SOKOL

TELEX ● TELEX ● TELEX ● TELEX

Turneul masculin de baschet de la Katowice a fost cîștigat de reprezentativa Poloniei care, în meciul decisiv, a învins cu 92—71 o selecționată a orașului Vilnius. Anterior, baschetbaliștii polonezi au întrecut cu 93—75 reprezentativa R.D. Germane și cu 82—60 echipa cehoslovacă Iskra Svit.

■

Reprezentativa de baschet a Spaniei a învins cu scorul de 113—83 (46—39) formația americană „All Stars Gilette", într-un meci desfășurat la Balaguer.

■

Disputată la Kingston (Jamaica), întîlnirea de tenis Noua Zeelandă—Jamaica, contînd pentru primul tur al „Cupei Davis", s-a încheiat cu scorul de 4—1 în favoarea jucătorilor neozeelandezi.

■

Pe terenurile „Foro Italico", din Roma, au continuat campionatele internaționale de tenis ale Italiei. Marii favoriți au obținut victorii scontate. Rod Laver l-a învins cu 6—1, 3—6, 6—2 pe americanul Tom Gorman, Arthur Ashe l-a întrecut cu 7—5, 6—4 pe italianul Panatta, John Newcombe a dispus cu 6—4, 6—7, 7—5 de italianul Franchitti, iar Tom Okker a cîștigat cu 6—3, 7—5, în fața englezului Cox. Alte rezultate: Ralston—Iovanovici 7—5, 5—7, 6—3; Franulovici—El Shafei 6—7, 6—2, 6—2; Lutz—Majoli 6—2, 6—7, 6—4; Roche—Di Domenico 6—2, 6—3; Zugarelli—Pasarell 6—4, 6—4; Smith—Barth 3—6, 6—3, 6—1; Pilici—Ruffels 7—6, 6—4; Cox—Leschly 4—6, 6—3, 6—4; Stolle—Palmieri 6—1, 6—2; Taylor—Dent 6—2, 6—3.

■

La Sofia s-a disputat întîlnirea amicală de volei dintre selecționatele masculine de tineret ale U.R.S.S. și Bulgariei. Victoria a revenit oaspeților cu 3—1 (15—10, 7—15, 15—18, 15—8).

■

Etapa a 6-a a Turului ciclist al Spaniei (Salou—Barcelona) a revenit belgianului Eddy Peelman, cronometrat pe 149 km cu 3 h 28:09. În același timp a sosit un pluton masiv din care făceau parte: francezul Guimard, belgienii W. Godefroot și Raes, olandezi Karsten și Pijnen, spaniolii Perurena, Saez și Tamames. În clasamentul general individual continuă să conducă Pijnen (Olanda), urmat de Castellon (Spania) — la 51 sec.

La Dunkerque, înotătoarea belgiană Colette Hardy a stabilit un nou record al țării sale în proba de 200 m. bras cu 2:57,0.

■

Turneul de polo pe apă de la Szczecin a fost cîștigat de echipa locală Arkonia, care în ultimul meci a întrecut cu 8—3 formația cehoslovacă T.E. Kupele. Alte rezultate: G.A.K. Graz (Austria) — T.E. Kupele 6—5; Aufbau Magdeburg — G.A. Graz 9—5.

■

În concursul de natație din cadrul Jocurilor sportive de la Tel Aviv, cele mai multe victorii au fost obținute de sportivii vest-germani. G. Schiller a cîștigat pe 100 m liber în 55,7, iar F. Buettner s-a clasat pe primul loc la 100 m fluture cu 1:01,4. Competiția de floretă pe echipe (masculin) s-a încheiat cu victoria selecționatei Austriei. Alte rezultate: handbal (m) Olanda—Italia 19—7; Danemarca—Austria 16—14; handbal (f) Israel—Danemarca 12—8; Danemarca—Olanda 10—4; volei (m) Israel—Finlanda 3—1 (15—12, 6—15, 15—8, 15—8); volei (f): R.F.G.—Hapoel Tel Aviv 3—0 (15—4, 15—8, 15—8).

SPORTIVII CINSTESC GLORIOASA ANIVERSARE A SEMICENTENARULUI

Competiții numeroase — participare entuziastă

ÎNTRECERI ORGANIZATE DE ASOCIAȚIILE SPORTIVE DIN BRAȘOV

Cluburile și asociațiile sportive din Brașov au organizat diferite întreceri în cinstea Semicentenarului P.C.R. Unele dintre ele au luat sfîrșit, altele sînt în curs de desfășurare. De pildă, asociația Electrica a organizat un concurs de popice (la care au ieșit învingători tipografii); asociația Poligrafie a inițiat o competiție intersecții la 4 discipline (popice, baschet, tenis de masă, fotbal); clubul Voința, o suită de întreceri pentru mîile de cooperatori brașoveni. S-au bucurat de succes în special cele de tir și popice; asociația Dezrobirea a organizat acțiuni turistice pentru sportivii și salariații Fabricii de zaharoase ș.a.m.d.

C. GRUIA — coresp.

300 DE ECHIPE ÎN ÎNTRECERE LA BACĂU

Consiliul municipal al sindicatelor din Bacău a organizat în cinstea Semicentenarului Partidului o mare competiție la disciplinele șah, tenis de masă, popice și volei. La întreceri au fost prezenți peste 1 000 de participanți, constituiți în 300 de echipe, reprezentînd asociațiile sportive din municipiu.

Iată rezultatele: șah — A.S. Letea; tenis de masă — A. S. Victoria; volei (m) — Aurora panificație; volei (f) Orizontul I.P.J.; popice — Viitorul Construcții. Cupa pentru cea mai bună mobilizare a fost decernată asociației sportive Proletarul.

S. NENIȚĂ, coresp.

7 ECHIPE DE POLO SE ÎNTREC LA ORADEA

În organizarea C.S. Crișul Oradea, timp de trei zile, bazinul acoperit din localitate a găzduit o competiție de polo dotată cu „Cupa Semicentenarului". Întrecerile, la care au participat 7 echipe, au constituit un bun prilej pentru verificarea stadiului de pregătire înaintea începerii campionatului diviziei B.

În urma rezultatelor obținute, clasamentul se prezintă astfel: **1. Crișul Oradea** 10 p; 2. Voința Cluj 9 p; 3. Politehnica Cluj 8 p; 4. Vagonul Arad 6 p; 5. C.S.M. Cluj 5 p; 6. Crișul II 4 p; 7. Olimpia Oradea 0 p.

I. GHIȘA — coresp.

TURNEU DE HANDBAL LA SUCEAVA

La Suceava a luat sfîrșit o competiție de handbal rezervată echipelor masculine de seniori din întreprinderile și instituțiile orașului. După 3 săptămîni de întreceri cea mai bine pregătită s-a dovedit a fi echipa Uzinei de reparații auto, care a acumulat 12 puncte; locul II — la egalitate de puncte — C.E.I.L. Suceava; locul III: echipa Institutului Pedagogic din localitate.

C. ALEXA — coresp.

„ALPINIADA LILIACULUI"

S-a desfășurat în Cheile Merei — ca o competiție dedicată Semicentenarului P.C.R. Alpiniștii participanți au escaladat traseul direct din Turnul Begului și traseul comorilor — cu gradul maxim de dificultate 5B.

Clasamentul „Alpiniadei liliacului" pe asociații: 1. **Politehnica-Timișoara**, 2. C.S.U.—I.P.G.G. București, 3. Victoria Guban — Timișoara. Pe echipe, locul I: **Politehnica Timișoara** (Virgil Tiponuț, Nic. Balmez, Dan Rosenberg); locul II: Victoria Guban-Timișoara; locul III: I.P.G.G.-București.

P. ARCAN — coresp.

CONCURSURI DE VOLEI LA LUGOJ ȘI TIMIȘOARA

Municipiul Lugoj din jud. Timiș a fost gazda unei competiții voleibalistice feminine dedicată gloriosului Semicentenar al P.C.R. Au participat formațiile: Vulturii și Voința din Lugoj, Medicina Timișoara, Șc. sp. Caransebeș și Șc. sp. Lugoj. Clasamentul final: 1. **Șc. sp. Caransebeș** (antrenor prof. Titus Stanimirescu), 2. Medicina Timișoara, 3. Vulturii Lugoj. O altă interesantă întrecere voleibalistică feminină s-a desfășurat timp de două zile, sub egida C.J.E.F.S. Timiș, în moderna sală Olimpia din Timișoara. La competiție au participat: Universitatea Timișoara, Medicina Timișoara, Șc. sp. Timișoara și Șc. sp. Caransebeș.

Clasament final: 1. **Universitatea Timișoara** (antrenor D. Jitaru), 2. Șc. sp. Caransebeș, 3. Șc. sp. Timișoara, 4. Medicina Timișoara. Revelația celor două turnee a fost tînăra echipă a Șc. sp. din Caransebeș, antrenată de înimosul prof. T. Stanimirescu, în care au evoluat Maria Antonescu (lotul de tineret al R.S.R.) și Crista Liuba (lotul de junioare al R.S.R.).

I. JIANU, coresp.

PARTIDE ATRACTIVE ÎN COMPETIȚIA VOLEIBALISTICĂ

În Capitală, se desfășoară competiția de volei feminin organizată de Consiliul municipal București al Sindicatelor. La întreceri participă echipe feminine din diviziile A și B. Participantele au oferit numeroșilor spectatori partide interesante, disputate și spectaculoase. Iată cîteva din rezultatele înregistrate: Dinamo — Ceahlăul P. Neamț 3—2, Rapid — ITB Informația 3—0, C.P.B. — Flacăra roșie 3—0, Medicina — Spartac 3—0. (N. M.).

Atac reușit al voleibalistei Hălmăgeanu de la C.P.B. în partida cu Flacăra roșie.

Foto: Dragoș NEAGU

PROGRAMUL MANIFESTĂRILOR SPORTIVE DE SÎMBĂTĂ ȘI DUMINICĂ DE PE STADIONUL REPUBLICII

Consiliul municipal București pentru Educație Fizică și Sport, în colaborare cu cluburile din Capitală și federațiile de specialitate, organizează pe stadionul Republicii un bogat program de manifestări, închinat Semicentenarului Partidului.

SÎMBĂTĂ 8 MAI, începînd de la ora 14, va avea loc întîlnirea de atletism dintre reprezentativele masculine ale orașelor București și Praga. În continuare, de la ora 15,15, este programat meciul de fotbal de divizia A dintre echipele Progresul — Rapid. În pauza meciului spectatorii vor asista la o demonstrație de călărie (ștafetă cu obstacole).

DUMINICĂ 9 MAI, de la ora 16,00, va avea loc defilarea a 3000 de sportivi, iar în jurul orei 16,20, pe stadion, va sosi **„Ștafeta Semicentenarului P.C.R. 1921—1971"**. Apoi se va desfășura o ștafetă aplicativă M.F.A. și cursa de 1500 m din cadrul întîlnirii atletice dintre reprezentativele masculine ale orașelor București — Praga. De la ora 17 va începe meciul de fotbal de divizia A dintre echipele Steaua — Dinamo. Studenți de la I.E.F.S. vor susține (în pauza meciului) o demonstrație de gimnastică acrobatică și artistică.

★

Pentru manifestările și competițiile programate sîmbătă și duminică, pe stadionul Republicii, biletele de intrare s-au pus în vînzare la casele obișnuite. Duminică nu se vor mai vinde bilete la casele de la stadionul Republicii. Permisele sînt valabile în ambele zile de competiții.

Întîlniri ale sportivilor cuvechi membri de partid

Clubul ploieștean Petrolul a organizat două întîlniri consacrate Semicentenarului Partidului Comunist Român: 350 de sportivi s-au întîlnit, în cadrul unui colocviu evocator, cu comuniștii ilegaliști D. Alexiu și Al. Ionescu, iar 80 de membri ai clubului au făcut o excursie la Muzeul Doftana.

Realizări din învățămîntul superior în domeniul educației fizice și sportului

Ieri dimineață, la sediul Institutului de educație fizică și sport din Capitală s-a deschis expoziția **„Realizări din învățămîntul superior în domeniul educației fizice și sportului"**, închinată aniversării semicentenarului partidului.

În cuvîntul de deschidere, tovarășul prof. univ. dr. **Leon Teodorescu**, rectorul I.E.F.S., a arătat că expoziția cuprinde o serie de exponate care înfățișează realizările obținute de cadrele didactice și studenții-sportivi în anii luminoși ai construcției socialismului, reliefînd, în calde cuvinte, grija nețărmurită a partidului pentru ridicarea pe o treaptă superioară a calității mijloacelor și metodelor de predare a educației fizice.

Lucrările teoretice, aparatele ajutătoare — creații originale ale cadrelor didactice din institut —, medaliile, cupele și diplomele, — obținute în diverse competiții interne și internaționale — stau mărturie faptului că aici, în inima mișcării sportive studențești, se depun toate eforturile pentru a dovedi înalta recunoștință pentru condițiile optime de studiu și cercetare științifică. **(Em. F.)**

Campionatele naționale de box la ultima rundă

SE REEDITEAZĂ FINALA STUMP—NĂSTAC

Cu toată ploaia persistentă, fidelii boxului nu au absentat de la serata secundă a semifinalelor, pentru a cunoaște mai devreme pe cei ce-și vor disputa sîmbătă titlurile naționale. Meciurile au fost din nou dirze, mulțimea de verdicte cu 3—2 demonstrînd nu numai indecizia arbitrilor ci și — în majoritatea cazurilor — echilibrul de forțe în cursul partidelor. Din nou au fost vedete care au revenit pe primul plan (ca senzaționalul Antoniu Vasile), alții care au coborît (ca Pușcaș) și nu au lipsit nici tinerii demni de atenția noastră (ca Remus Cosma sau Costică Bumb).

Folosind mai bine alonja, mai cu seamă în primele două reprize, cînd tirul a funcționat cu precizie, semimusca, Șt. Boboc (Dinamo), l-a eliminat pe clujeanul R. Cosma. **Boboc b.p. (3—2) Cosma.** Campionul țării, A. Mihai (Farul) n-a reușit mare lucru, în primele două reprize ale meciului cu Șt. Băiatu (C.P.M. Buc.). Lucid și prompt în riposte, bucureșteanul l-a stopat pe campion cu cîteva excelente directe de dreapta, dar în ultimele trei minute, constănțeanul a forțat, adjudecîndu-și victoria la puncte. **Mihai b.p. (5—0) Băiatu.**

Prima semifinală a cocoșilor n-a încălzit asistența decît spre finalul partidei. Pînă atunci, A. Dumitrescu (Steaua) a căutat lovitura decisivă, în timp de I. Ciocoi (A.S.A. Cluj) deși a încercat cîteva atacuri de aproape, n-a reușit să le finalizeze. În ultima repriză, invitați de arbitrul Cazacu, cei doi s-au decis, în sfîrșit, să acționeze mai energic, clujeanul atacînd insistent și reușind să-și găsească adversarul, de cîteva ori, descoperit. Riposta stelistului, mai ales în finalul meciului (cînd cu cîteva rafale rapide și precise l-a pus în derută pe clujean), a fost determinantă în obținerea victoriei. **Dumitrescu b.p. (3—2) Ciocoi.** Deși a făcut multă risipă de energie, V. Ivanovici (S.C. Bacău) a coborît treptele ringului învins, întrucît A. Moraru (Dinamo), deseori din defensivă, a ținut calm și precis. **Moraru b.p. (4—1) Ivanovici.**

Irezistibil a fost dinamovistul Antoniu Vasile, la categoria semiușoară, în meciul cu V. Bumb (Tractorul). **Antoniu b.p. (5—0) Bumb.** În schimb, celălalt meci al categoriei (Gh. Pușcaș—Gh. Ciochină, ambii de la Steaua) n-a satisfăcut, duelul fiind deseori confuz. **Ciochină b.p. (3—2) Pușcaș.**

Numărat în repriza secundă și avertizat în ultima, de către arbitrul Chiriac, pentru lovituri cu mănușa deschisă, V. Filip (Farul) a reușit, totuși, să obțină victoria la puncte, în fața ieșeanului C. Melinte, care și el a fost avertizat și numărat. **Filip b.p. (4—1) Melinte.** La aceeași categorie semimijlocie), V. Zilberman (Steaua) l-a învins pe I. Hodoșan (Metalul), după o dispută echilibrată, din care, din păcate, spectacolul a lipsit. **Zilberman b.p. (5—0) Hodoșan.**

În ultima repriză a meciului de la „mijlocie", A. Năstac (Steaua) l-a pus în netă inferioritate pe C. Cojocaru (Oțelul Galați), care a fost numărat de arbitrul Rișat, și apoi trimis la colț. **Năstac b.ab. 3 Cojocaru.** Într-un duel de mare tensiune și foarte echilibrat, H. Stump (Metalul) a tranșat în favoarea sa disputa cu Gh. Chivăr (Steaua), datorită unui plus de claritate. **Stump b.p. (3—2) Chivăr.** Al. Prohor (C.S.M. Sibiu) a fost abandonat în primul rund, astfel că Sănătescu s-a calificat în finale. **Sănătescu b.ab. 1 Prohor.** În cealaltă semifinală a categoriei grea, I. Alexe (Dinamo) l-a eliminat, într-un meci fără istoric, pe muscceleanul A. Iancu. **Alexe b.p. (5—0) Iancu.**

R. CALARAȘANU

Boboc (dreapta) în duelul cu Cosma

PROGRAMUL ULTIMEI GALE

Cat. semimuscă: Șt. Boboc (Dinamo)—A. Mihai (Farul).
Cat. Muscă: C. Gruiescu (Steaua)—C. Ciucă (Steaua).
Cat. cocoș: A. Dumitrescu (Steaua)—A. Moraru (Dinamo).
Cat. Pană: G. Pometcu (Rapid)—O. Amăzăroaie (Oțelul Galați).
Cat. semiușoară: A. Vasile (Dinamo)—Gh. Ciochină (Steaua).
Cat. ușoară: C. Cuțov (Dinamo)—P. Dobrescu (Dinamo).
Cat. semimijlocie: V. Zilberman (Steaua)—V. Filip (Farul).
Cat. mijlocie mică: I. Györffi (Dinamo)—I. Covaci (Dinamo).
Cat. mijlocie: A. Năstac (Steaua)—H. Stump (Metalul).
Cat. semigrea: I. Monea (Dinamo)—P. Pîrvu (Farul).
Cat. grea: I. Sănătescu (Oțelul Galați)—I. Alexe (Dinamo).
Primul gong, la ora 19.

POLO

Un atractiv turneu internațional în Capitală

Turneul internațional de polo dotat cu „Cupa orașului București", ale cărui prime întreceri sînt programate astăzi în bazinul Dinamo din Capitală, reunește trei formații de valori aproximativ egale, Italia, R. D. Germană și România, împreună cu mai puțin experimentata echipă a Bulgariei. În perspectivă deci, o pasionantă dispută între formații cu stiluri de joc aproximativ asemănătoare, al cărei rezultat final este greu de întrevăzut.

Italienii au în Pizzo, vedeta polo-ului peninsular, și De Magistris, punctele lor forte; formația din R.D. Germană mizează mult pe omogenitate, cpt din cei 11 jucători aparținînd echipei Dynamo Magdeburg. Situația este oarecum asemănătoare și pentru reprezentativa țării noastre, alcătuită în marea majoritate din jucătorii de la Dinamo București. Iată și ultima declarație a căpitanului națională române, Gh. Zamfirescu: **„Ne vom mobiliza la maximum pentru a cîștiga toate cele trei partide. Echipa Italiei este redutabilă și are sanse incontestabile; pentru mine însă cea mai dificilă adversară va fi selecționata R.D. Germane, o formație robustă cu mari posibilități tehnice".**

PROGRAMUL TURNEULUI

VINERI, de la ora 17: **România — Bulgaria și Italia — R.D. Germană;**
SÎMBĂTĂ, de la ora 17: **R.D. Germană — Bulgaria și Italia — România;**
DUMINICĂ, de la ora 17: **Bulgaria — Italia și România — R. D. Germană.**

ciclism

BRĂILENII CONDUC ÎN „CUPA ORAȘELOR"

CONSTANȚA 6 **(prin telefon de la trimisul nostru).** În manșa a doua, disputată pe șoseaua Constanța—Negru Vodă, cicliștii au avut de înfruntat o ploaie rece și un vînt puternic. În proba juniorilor victoria a revenit lui Valentin Hoța, care i-a întrecut în sprintul final pe Gh. Hianu (Brăila), N. Voican (București), A. Dumitrescu (Brăila) și A. Ghergu (Ploiești). Seniorii au parcurs 60 de km în 1h32:34, cu o medie orară de 39 km, pe primul loc clasîndu-se ploieșteanul Nicolae Andronache, talonat îndeaproape de colegul său de echipă C. Ciobanu și brăileanul Ștefan Rusen. După prima etapă în clasamentul general individual la seniori conduce **Șt. Rusen** (Brăila) 2h27:08, urmat de **A. Zaroski** (București) 2h27:18 și **N. Andronache** (Ploiești) 2h27:28, PE ECHIPE: **1. Brăila** 4h54:46, **2. București** 4h54:56, **3. Ploiești** 4h55:22, JUNIORI: **individual: 1. N. Voican** (București) 1h33:43, **2. A. Dumitrescu** (Brăila) 1h33:53, **3. C. Hirzescu** (Brăila) 1h34:03. PE ECHIPE: **1. Brăila** 3h07:56, **2. București** 3h07:56, **3. Brașov** 3h08:26.

Emil IENCEC

Sportul la „Expo '71" Cluj

În Pavilionul rezervat culturii și artei din cadrul Expoziției realizărilor economice și social-culturale ale județului Cluj — deschisă în cinstea Semicentenarului P.C.R. — sportul de masă și de performanță se bucură de o excelentă reprezentare.

Trofee, medalioane, fanioane reprezintă importantele acumulări realizate de județ în domeniul bazei materiale, precum și succesele obținute în marile confruntări internaționale de către sportivii clujeni.

popice

FINALELE „CUPEI U.G.S.R."

Întrecerile finale ale celei de-a III-a ediții a populareî competiții de popice, **„Cupa U.G.S.R."** se vor disputa sîmbătă și duminică la **Focșani** (pe arena cu 4 piste a asociației sportive Confecția, se vor întîlni fetele) și la **Rm. Vîlcea** (pe arena cu 4 piste a asociației sportive C.I.L., vor concura băieții). La acest ultim act al competiției (rezervată jucătorilor și jucătoarelor pînă la 23 ani) participă perechi din numeroase județe ale țării.

lupte

Au fost desemnați campionii de juniori pe 1971 la libere

ARAD, 6 (prin telefon de la corespondentul nostru). Azi s-au încheiat în localitate întrecerile campionatului republican de lupte libere juniori la care au participat 174 de concurenți, mulți dintre ei fiind elemente valoroase, în special la categoriile mici.

Iată campionii pe 1971 — JUNIORI MICI: cat. 48 kg — **Gh. Anghel** (Progresul Buc.), 52 kg — **P. Ploscaru** (Rapid Buc.), 56 kg — **M. Voicu** (Progresul Brăila), 60 kg — **Gh. Benedek** (Comerțul Tg. Mureș), 65 kg — **Al. Györfi** (Șc. sp. Odorhei), 70 kg — **E. Laszlo** (Șc. sp. Odorhei), 75 kg — **Fl. Arsene** (Petrolul Ploiești), 81 kg — **P. Adam** (Unirea Iași), 87 kg — **I. Panu** (Progresul Brăila), +87 kg — **A. Nagy** (Mureșul Tg. Mureș). **Clasament pe județe: 1. Prahova 44 p,** 2. București 42 p, 3. Harghita 33 p.

JUNIORI MARI: 48 kg — **Șt. Gheorghe** (Rapid Buc.) 52 kg — **P. Blîndu** (Șc. sp. Constanța), 56 kg — **Gh. Eremia** (Dinamo Buc.), 60 kg — **C. Zanier** (Vulturii Lugoj), 65 kg — **N. Dorobanțu** (Rapid Buc.), 70 kg — **T. Seregely** (Comerțul Tg. Mureș), 75 kg — **I. Limbă** (St. r. Brașov), 81 kg — **A. Bălăianu** (Rapid Buc.), 87 kg — **D. Nyilas** (C.F.R. Timișoara), +87 kg — **I. Cornuța** (Șc. sp. Brașov). **Clasament pe județe: 1. București 47 p,** 2. Brașov 35 p, 3. Timiș 19,5 p.

Vineri încep întrecerile la greco-romane (juniori).

ÎN JUDEȚUL SĂLAJ — EFORTURI ȘI PREOCUPĂRI PENTRU DEZVOLTAREA SPORTULUI ȘCOLAR

Sălajul, județ tînăr pe harta României socialiste, trăiește intens atmosfera marilor prefaceri, printre care se înscriu și cele de ordin cultural. În fapt, în județul nostru, fiecare al cincilea locuitor este cuprins într-o formă de învățămînt de stat.

Fenomenul cultural include în sfera sa și învățămîntul de educație fizică, a cărui dinamică tinde să depășească parametrii stabiliți inițial. Acest aspect se reliefează tot mai viguros acum, după elaborarea hotărîrilor Colegiului Ministerului din 29 ianuarie a.c., care preconizează îmbunătățirea activității de educație fizică și sport în școlile de toate gradele.

În contextul acestor hotărîri, Inspectoratul școlar județean, îndrumat permanent de Comitetul județean de partid, a trecut — în colaborare strînsă cu organele și organizațiile cu atribuții în domeniul educației fizice și sportului (C.J.E.F.S., C.J.O.P., Comitetul județean U.T.C., Consiliul județean al sindicatelor) la aplicarea unor măsuri concrete, cu o eficiență practică.

Prima dintre aceste măsuri vizează asigurarea unui minim de amenajări sportive pe lîngă fiecare școală, condiție obligatorie pentru desfășurarea unei activități continue, cît mai rodnice. La materializarea unei asemenea măsuri, care presupune și înțelegere și spirit de inițiativă, ne bucurăm de sprijinul consiliilor populare din comune și orașe, al unor directori de școli care dovedesc o lăudabilă mobilitate. În cele trei luni care au trecut de la hotărîre, în multe din școlile sălăjene au apărut, ca rod al unui splendid efort colectiv, adevărate microcomplexe sportive ca de pildă în comunele și localitățile Românași, Nușfalău, Bălan, Gîlgău Almașului, Jibou, Cehul Silvaniei, Șimleul Silvaniei și Zalău. În alte așezări ale județului s-a mers mai departe, fiind amenajate chiar săli de sport (Recîș, Năpradea, Sălățig, Sărmășag, Ileanda, Șimleul Silvaniei etc.). O dată declanșat acest proces, el va continua în tot cursul trimestrului III și în vacanța de vară pentru a concretiza deplin obiectivul ce ni l-am propus, ca **TOATE unitățile școlare ale județului să dispună de un minim de amenajări sportive.**

Sporirea rețelei de baze sportive simple a determinat materializarea unei alte hotărîri a Colegiului Ministerului Învățămîntului, cea cu referire la dezvoltarea activității sportive de masă. În momentul de față se află pe cale de experimentare un sistem competițional la nivelul fiecărei școli la disciplinele cele mai îndrăgite de elevi. Urmărim însă ca din cadrul acestui sistem competițional să nu lipsească atletismul și gimnastica, discipline mai puțin dezvoltate în județul nostru. Organizarea de campionate pe clase și școală, sistem divizie creează peste tot emulație, interes pentru sport, face să înflorească mugurii performanței. Sălajul are, deocamdată într-o formă incipientă, cîteva nuclee de performanță (echipe participante la diviziile școlare și de juniori la Zalău — baschet fete și volei băieți, la Ileanda — handbal băieți). Sîntem însă lucizi. Sprijinînd dorința de afirmare, de detașare valorică a unor sportivi elevi (în acest sens ne-am bucura dacă Ministerul Învățămîntului ne-ar acorda creditul moral necesar pentru a inaugura, din toamnă, un liceu cu program de educație fizică, pentru început cu secții de atletism și volei) rămînem credincioși ideii generoase de **a asigura cuprinderea întregii mase de elevi în practicarea exercițiului fizic, inițierea fiecărui școlar cel puțin într-o disciplină sportivă.**

Atracția pentru exercițiul fizic se poate forma și prin introducerea gimnasticii zilnice în fiecare școală. Operația a debutat promițător, îndeosebi în școlile generale din Zalău (nr. 1, prof. N. Sîrbu și „Simion Bărnuțiu", prof. Ez. Remitan), unde sînt formate nuclee de instructori voluntari chiar din rîndul elevilor. **Vom introduce treptat gimnastica zilnică, asigurînd condițiile necesare: o îndrumare practică a învățătorilor și spațiu de lucru corespunzător.**

Hotărîrile Colegiului Ministerului Învățămîntului vizează totodată procesul de pregătire și perfecționare a cadrelor didactice. Pentru Sălaj, județ care nu dispune decît de 45 de profesori de specialitate, împlinirea unei asemenea cerințe îmbracă un caracter acut. În acest sens am și realizat o primă instruire a învățătorilor, în probleme privind modernizarea învățămîntului de educație fizică, acțiune de anvergură înfăptuită cu sprijinul C.N.E.F.S. (personal al tov. conf. dr. Emil Ghibu), urmată de o gală de filme sportive cu un bogat conținut metodic, aplicativ. În viitorul apropiat vom introduce lecții deschise, practice, la cercurile pedagogice cu învățătorii în cadrul comisiilor metodice pe comune. **Într-o perspectivă mai largă, ne gîndim, de asemenea, să organizăm cursuri practice de educație fizică și cu educatoarele, în ideea de a dezvolta gustul copiilor pentru mișcare, nevoia de a le forma deprinderi, încă din perioada preșcolară.**

Prezentînd cîteva aspecte de fond ale activității de educație fizică în școlile din județul nostru, aș vrea, în încheiere, să evidențiez aportul adus la reușita tuturor acțiunilor semnalate, precum și la altele de ordin administrativ, de către o serie de directori de școli ca **Oct. Cheța-Gîlgău Almașului, C. Cioplea—Nușfalău, Gh. Rusu** — Surduc, **P. Pitică** — Liceul Jibou, **Aug. Mocanu** — Lic. Șimleul Silvaniei, **V. Pop** — Șc. gen. Șimleul Silvaniei, colaboratori prețioși în înfăptuirea unui vast program de măsuri destinate să dea conținut, să transforme în certitudini învățămîntul de educație fizică și activitatea sportivă din fiecare unitate școlară din județul nostru.

prof. EMIL TRIF
Inspector general al Inspectoratului școlar al județului Sălaj

HANDBAL

ETAPĂ CALMĂ ÎN DIVIZIA MASCULINĂ A

Ieri s-au disputat jocurile din cadrul etapei a XXIII-a a campionatului republican de handbal masculin, divizia A. Din cauza timpului nefavorabil, ploaie și frig, meciurile nu s-au ridicat la un înalt nivel tehnic, solicitînd jucătorilor multe eforturi în plus. În partida disputată în Capitală, Steaua a primit o replică dîrză din partea Voinței care, pierzînd acest joc cu 6—8 (3—6) este condamnată la retrogradare. În celelalte întîlniri s-au înregistrat următoarele rezultate: **Dinamo Brașov — S. C. Bacău 13—8 (6—3), Politehnica Timișoara — Politehnica Galați 13—8 (7—3), Știința Lovrin — Universitatea București 10—15.** Meciul **Universitatea Cluj — Dinamo București** a fost amînat, din cauza ploii, pentru astăzi.

BASCHET

DORIM UN TURNEU FINAL DE CALITATE!

La două săptămîni de la încheierea celui de al treilea tur al diviziei feminine A, echipele clasate pe primele locuri (Politehnica, Rapid, I.E.F.S. din București și Crișul Oradea) își dispută turneul final al competiției, eveniment important care oferă protagoniștelor prilejul de a face, prin întreceri de calitate și spectaculoase, o bună propagandă pentru acest joc sportiv. Sperăm că fruntașele baschetului nostru nu vor dezminți așteptările și vor demonstra că au folosit cum se cuvine perioada de pregătire.

Azi, în prima zi a turneului, sînt programate două partide în care favoritele Rapid și Politehnica sînt departe de a avea asigurate victoriile, unele dintre rezultatele anterioare fiind edificatoare în această privință.

CLASAMENTUL ÎNAINTEA TURNEULUI

1. Politehnica	27 25 2 2019—1586	52
2. Rapid	27 22 5 1801—1408	49
3. I.E.F.S.	27 22 5 1802—1470	49
4. Crișul	27 14 13 1686—1636	41

PROGRAMUL DE AZI

Sala Floreasca, ora 16,30: Rapid—Crișul (74—46, 31—50, 62—60), *ora 17,45:* Politehnica—I.E.F.S. (61—46, 66—72, 76—61).

MECIUL STEAUA — DINAMO, PUNCTUL DE ATRACȚIE AL CONCURSULUI PRONOSPORT DE DUMINICĂ

Programul concursului Pronosport nr. 19 de duminică 9 mai 1971, prezintă numeroase întîlniri interesante și echilibrate, în frunte cu meciul Steaua — Dinamo. Un motiv ca să se depună buletinele din vreme deoarece se prevede o participare numeroasă.

În rest, programul mai cuprinde încă șase partide din cateagoria A și șase întîlniri din campionatul diviziei B. Dar iată cum arată integral acest program: I: Steaua — Dinamo; II: Steagul roșu — Petrolul; III: Sport Club Bacău — Farul; IV: F.C. Argeș — Jiul; V: C.F.R. Timișoara — U.T. Arad; VI: Universitatea Craiova — Politehnica Iași; VII: Universitatea Cluj — C.F.R. Cluj; VIII: Poiana Cîmpina — Metalul București; IX: C.F.R. Pașcani — Dunărea Giurgiu; X: A.S.A. Tg. Mureș — Metalul Tîrgoviște; XI: Olimpia Satu Mare — Politehnica Timișoara; XII: Vagonul Arad — Corvinul Hunedoara; XIII: Olimpia Oradea — Minerul Anina.

● Tragerea Loto de astăzi va avea loc la București în sala Clubului Finanțe Bănci din str. Doamnei nr. 2, cu începere de la ora 18,45. Tragerea va fi transmisă și prin radio, iar rezultatele vor fi televizate.

Înaintea tragerii Loto, cu începere de la ora 18,30, va avea loc tragerea la sorți a celor 2 autoturisme: 1 „Fiat 1800" și 1 „Fiat 850 Sport", atribuite la concursul special Pronosport din 25 aprilie 1971.

„Pentru a putea reprezenta cu cinste poporul nostru, pentru a putea participa la întreceri cu rezultate cît mai bune, antrenorii, conducerea sportului trebuie să asigure pregătirea permanentă, an de an, lună de lună, a sportivilor. Numai astfel vom putea obține la Olimpiada de la München și mai multe medalii — inclusiv de aur — decît am obținut în Mexic. Noi sîntem convinși că tineretul român poate dobîndi și în domeniul sportului rezultate superioare".

(Din cuvîntul rostit de tovarășul NICOLAE CEAUȘESCU la solemnitatea decernării de ordine și medalii sportivilor și antrenorilor români care s-au distins cu prilejul Jocurilor Olimpice din Mexic).

OMAGIU ȘI RECUNOȘTINȚĂ PARTIDULUI IUBIT

Țara întreagă s-a pregătit să celebreze mărețul Semicentenar al Partidului cu elan creator și remarcabile succese. În ritmul acestui viu, însuflețitor, cei ce practică sau slujesc sportul au făurit, și ei, semn al recunoștinței, o frumoasă salbă de performanțe. În toate județele țării au fost construite și amenajate baze sportive, organizate numeroase competiții de masă sau de performanță, dotate cu „Cupa Semicentenarului", la care au participat zeci și zeci de mii de tineri.

Răsfoind numai colecțiile acestui an sintetizăm omagiul scris cu pasiune, talent și responsabilitate de sportivii țării pentru gloriosul Semicentenar. Din vastul tablou al performanțelor de valoare, realizate în acest an jubiliar, am reținut cîteva, ele semnificînd avîntul general și dorința unanimă a tineretului sportiv de a întîmpina sărbătorescul eveniment cu noi rezultate de prestigiu.

● La începutul lunii **ianuarie**, echipa de hochei juniori reușește, la București, să cîștige campionatul european grupa B, obținînd calificarea în prima serie a competiției. Din Innsbruck, la 16 ianuarie, echipajul de bob al României alcătuit din **Panțuru, Zangor, Pascu și Focșeneanu** trimite în țară o veste mare: **cucerirea titlului european la bob 4 persoane.** La sfîrșitul lunii, oamenii înălțimilor pure, alpiniștii anunță un **„Simultan alpin de iarnă de-a lungul Carpaților în cinstea aniversării Semicentenarului Partidului".**

● **Maria Alexandru** deschide agenda lunii **februarie, cîștigînd proba de simplu a „internaționalelor" de tenis de masă ale Cehoslovaciei,** învingînd în finală pe campioana europeană Zoia Rudnova. Peste Ocean, la Omaha, **Ilie Năstase** îl surclasează în trei seturi pe celebrul jucător american Cliff Richey, anunțînd un sezon de-a dreptul impresionant. Pentru o primă confirmare îl învinge după cîteva zile și pe John Newcombe, **ajungînd în finala „open"-ului de la Richmond pe care o cîștigă,** chiar dacă ultimul său adversar se numește Arthur Ashe.

În țară, la Reșița, înotătorul **Eugen Almer** realizează un excelent rezultat la 800 m liber, 8:53,5, cu 26 de secunde superior vechiului record, iar **Mircea Hohoiu** înoată 200 m spate în 2:17,8 — **cea mai bună performanță românească din toate timpurile.** Sînt într-un fel rezultate prolog **la cea de-a 11-a ediție a internaționalelor de înot în care sportivii români cîștigă 9 probe.** În timp ce la București se organizează excelent turneul internațional universitar de tenis de masă, iar la Moscova atleta **Ileana Silai obține o victorie remarcabilă la 800 m, Ilie Năstase** își continuă maratonul succeselor, surclasîndu-l și pe Orantes la Hawthorne. Cea mai reușită ediție a campionatelor de atletism ale seniorilor, disputate în sală, cunosc un real succes: 27 de recorduri republicane. Sfîrșitul lunii februarie înseamnă printre altele: **Steaua în finala Cupei campionilor europeni** la **handbal masculin, Maria Alexandru triplă campioană internațională a Angliei** (la simplu, la dublu femei cu Eleonora Mihalca, la dublu mixt), iar **la atletism 7 noi recorduri de sală în „Cupa de cristal"** și două victorii (I. Silai și V. Sărucan) obținute la Berlin.

● **Martie.** Primăvara începe la Torino, acolo unde după o finală dramatică (9—7 cu Dinamo Moscova) **floretistele de la Steaua (Drimbă, Stahl, Szabo și Pascu) cuceresc „Cupa Europei". Elena Bașa devine campioană balcanică la schi fond junioare,** iar hocheiștii ne trimit din Olanda primul buchet de lalele: cîștigă grupa C și revin în eșalonul secund al hocheiului mondial. Năstase și Tiriac fac furori peste Ocean, realizînd o dublă victorie în turneul „indoor" de la Hampton. Învinș la dublu un cuplu renumit (Graebner—Koch), iar Năstase cîștigă și proba de simplu, întrecîndu-l pe Graebner. La Berlin, **Anca Groza reușește un nou record la 200 m delfin** (2:36.7), iar de la Sofia din campionatele europene de sală **atleții ne aduc două medalii de argint** (Ileana Silai și Carol Corbu) și **2 de bronz** (Cornelia Popescu și Vasile Sărucan). Tintașii noștri izbutesc la Mezibori, în Cehoslovacia, cîteva rezultate remarcabile: **Edda Baia, campioană europeană** la pușcă cu aer comprimat, Anișoara Matei, medalie de argint la pistol și medalie de bronz pe echipe la pistol. **Echipa României învinge categoric (10—1) Danemarca la box, Alexandra Nicolau și Margareta Teodorescu ocupă locurile 2—3 într-un valoros turneu de șah, la Belgrad. Almer reușește în piscina de la Reșița cel mai valoros rezultat înregistrat vreodată la noi pe 1500 m** (16:34,2), iar Dumitrache este ales în echipa lumii pentru meciul de adio a lui Iașin, în mai, la Moscova. Un rezultat de prestigiu 91—89 cu Polonia la natație, însoțit de **8 noi recorduri republicane,** încheie bilanțul lunii martie.

● **Aprilie** debutează cu un loc 6 al echipei feminine la campionatele mondiale de tenis de masă de la Nagoya și **două locuri I** (Gh. Berceanu și N. Neguț) **în turneul de lupte de la Budapesta.** La Nisa succesele lui Năstase și Țiriac continuă. **Maria Alexandru reușește** în cuplu cu A. Stipancici (Iugoslavia) **să cucerească medalia de argint la mondialele din Japonia. Handbalul românesc își confirmă valoarea și la Casablanca, unde echipa de tineret nu cunoaște înfrîngerea și cucerește „Cupa țărilor latine". Rugbyștii întrec categoric (32—6) Italia,** la București, în timp ce la Monte Carlo rachetele noastre de aur mai obțin o dublă victorie. Năstase reușind, la simplu, să-și ia o rîvnită revanșă în fața lui Okker. **Floretistele cîștigă patrulaterul de la Paris, iar Ileana Drimbă și „Trofeul Leon Jeanty".**

Un rezultat de prestigiu la baschet masculin, 95—84 cu Cehoslovacia, debut (2—1) cu Albania, în preliminariile olimpice la fotbal, iar la Novi Sad **prima reprezentativă de fotbal obține încă o victorie de preț, 1—0 cu Iugoslavia.** Trăgătorii români domină Balcaniada de tir de la Sofia. Ștafeta Semicentenarului se îndreaptă spre Capitală. **Argentina Menis reușește la 24 aprilie un excelent record republican la aruncarea discului:** 60,04. După numai 7 zile, la 1 mai, **Olimpia Cataramă obține cea mai bună performanță mondială a anului — 60,50.**

...La 8 Mai, sportivii țării vor raporta partidului noile succese și ca semn al unei sincere și profunde recunoștințe, se vor angaja ferm, entuziast, să ridice pe trepte și mai înalte prestigiul pe care sportul românesc, condus și îndrumat de Partidul Comunist Român, l-a cucerit în lume.

Mircea M. IONESCU

SEMICENTENARUL NOILOR DESTINE

Inițiată și continuată cu perseverență încă din anii ilegalității, acțiunea de sprijinire și îndrumare a educației fizice și sportului a reprezentat pentru Partidul Comunist Român o preocupare de seamă, înscrisă și legată structural de fiecare etapă pe care poporul român a parcurs-o, mai întîi pe drumul eliberării, apoi pe cel al reconstrucției și al edificării societății socialiste. În această jumătate de secol, Partidul Comunist Român a stabilit cu înțelepciune sensurile reale ale educației fizice și sportului, punînd pe primul plan contribuția directă pe care o are practicarea exercițiilor fizice în ridicarea gradului de sănătate a populației, în dezvoltarea armonioasă a tinerelor generații.

În același timp, au fost create condiții materiale și morale pentru împlinirea multilaterală a năzuințelor tuturor celor ce au dorit să-și afirme talentul pe terenul de sport. S-au înălțat, astfel, noi și moderne baze sportive, a crescut numărul și calificarea cadrelor tehnice, s-au produs variate materiale sportive, s-au înmulțit contactele internaționale, prezența reprezentanților României socialiste la marile confruntări europene și mondiale remarcîndu-se prin valoarea tot mai crescută a rezultatelor. Pe aceste temeiuri și beneficiind totodată de înlesnirile create de creșterea ritmică a nivelului de trai, numeroși sportivi, antrenori, profesori sau activiști din acest domeniu, foarte mulți dintre ei membri ai partidului, au obținut nu numai performanțe sportive, ci și succese profesionale, devenind cetățeni de nădejde ai societății socialiste. Cîțiva dintre ei ne-au împărtășit, în ultimele zile, gîndurile și năzuințele lor.

NU SÎNT NUMAI VICTORII PERSONALE

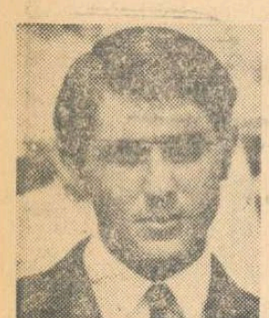

Am debutat în reprezentativa de tenis a României în 1966, cînd nu împlinisem încă 20 de ani. Am jucat în acest răstimp pe multe terenuri cu renume în lumea sportului alb.

De fiecare dată, în luptă cu adversari puternici, sub privirile unui public străin, atunci cînd ajung în momentele grele ale jocului, un gînd mă însuflețește: știu că sînt un fiu al României, al Partidului Comunist Român, știu că pot ține fruntea sus în fața oricui. Și aceasta îmi sporește puterile, mă ajută în obținerea victoriei.

Aceste rezultate înalte, aceste victorii, nu sînt numai ale mele, ci ale întregului sport românesc, care a putut ajunge la un asemenea nivel de dezvoltare doar prin grija și sub îndrumarea partidului. Iată de ce acum, în preajma sărbătoririi Semicentenarului, mulțumesc din inimă partidului nostru drag!

ILIE NASTASE
maestru emerit
al sportului

IZVORUL MARILOR SATISFACȚII

Joc popice de aproape 20 de ani și am trăit, grație condițiilor din ce în ce mai bune de pregătire ce ni s-au creat prin grija Partidului Comunist Român, numeroase satisfacții la marile competiții internaționale. Cu echipa reprezentativă am cucerit în repetate rînduri titlul suprem, am fost de mai multe ori laureată a diverselor întreceri individuale, susținute peste hotare și în țară, iar cu formația mea de club, Rapid București, am cîștigat ultimele două ediții ale campionatelor europene feroviare.

Anul trecut, în ziua de 14 iunie, după ce reprezentativa țării noastre din care am făcut parte, cucerise la C.M. de la Bolzano toate titlurile supreme puse în joc, am trăit unul dintre cele mai importante evenimente din viață: am fost primită în rîndurile membrilor partidului căruia îi datorez toate succesele sportive.

ELENA CERNAT
maestră emerită
a sportului

CE A ÎNSEMNAT PARTIDUL ÎN VIAȚA MEA?

În primul rînd a însemnat nu numai realizarea, dar și depășirea celor mai îndrăznețe visuri ale noastre, ale celor cîteva sute de profesori din vechile promoții de absolvenți ai A.N.E.F.: **educația fizică și sportul nu numai că au devenit un bun al întregului popor dar au ajuns și o activitate de interes național.** Apoi, aplicarea în domeniul educației fizice și sportului a concepției științifice a partidului a condus la recunoașterea statutului sportului ca act de cultură, la integrarea lui în educația permanentă a tuturor cetățenilor.

Partidul a fost acela care m-a sprijinit în completarea și perfecționarea continuă a pregătirii ideologice și științifice și m-a cinstit cu încrederea de a-mi valorifica creator cunoștințele și experiența.

Desigur că dintre sarcinile prin care m-am realizat, cea mai dragă îmi este aceea de a fi contribuit, în cadrul colectivului didactic al I.E.F.S., la formarea a peste 4 500 de profesori de educație fizică și antrenori, capabili să aplice creator **știința integratoare a educației fizice și sportului.**

Tot partidul și concepția lui științifică despre lume și viață m-au ajutat să valorific experiența și cunoștințele mele prin unele realizări originale în cercetarea științifică, consemnate ca atare de foruri științifice internaționale. Adăugînd și cinstea de a participa la conducerea pe plan național a activității de educație fizică și sport, mai pot oare să-mi doresc altceva decît să am și în continuare capacitatea de a confirma prin **fapte** recunoștința și devotamentul ce le port scumpului nostru partid?

prof. univ. dr.
LEON TEODORESCU
vicepreședinte
al C.N.E.F.S.
rectorul I.E.F.S.

TUTUROR FIILOR PATRIEI — DREPTURI EGALE

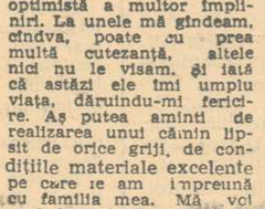

Sînt mîndru că fac parte din rîndurile membrilor Partidului Comunist Român, care încă de la înființarea sa și-a pus printre principalele obiective de luptă dobîndirea de drepturi egale tuturor naționalităților conlocuitoare din România. Eu, ca maghiar am avut, ca și ceilalți tineri de alte naționalități, condiții egale, dintre cele mai bune, pentru muncă, pentru practicarea sportului preferat. Ca fiu al acestor meleaguri, am simțit mereu un îndemn lăuntric să pun toate cunoștințele, tot talentul meu în slujba sportului. Cele două titluri de campion european la lupte libere pe care le-am cîștigat au fost modesta mea contribuție la afirmarea sportului din România pe plan internațional. Acum, fiind antrenor la clubul Mureșul din Tg. Mureș, împărtășesc din experiența mea tinerilor care s-au dedicat acestui sport bărbătesc.

FRANCISC BOLA
maestru emerit
al sportului

ÎMPLINIRILE VIEȚII MELE LE DATOREZ PARTIDULUI

Mă gîndesc deseori la tinerețea, la viața mea. O fac, totdeauna, cu plăcere și bucurie, cu acel omenesc sentiment de trăire optimistă a multor împliniri. La unele mă gîndeam, cîndva, poate cu prea multă cutezanță, altele nici nu le visam, și iată că astăzi ele îmi umplu viața, dăruindu-mi fericire. Aș putea aminti de realizarea unui cămin lipsit de orice griji, de condițiile materiale excelente pe care le am împreună cu familia mea. Mă voi opri, însă, la împlinirile de sportiv și cetățean pe care le consider profund semnificative pentru întreaga mea existență. Am și de ani și la această vîrstă am putut include în palmaresul meu mai multe titluri mondiale și europene, zeci, chiar sute de victorii internaționale, ceea ce pentru un sportiv de performanță reprezintă suprema satisfacție. Dar, în acești ani am reușit să-mi împlinesc și alte dorințe, una din ele fiind aceea de a deveni profesor de educație fizică.

Mă gîndesc, cum spuneam, deseori la viața mea. Privesc casa în care locuiesc, vitrina cu strălucitoare trofee sportive, Ordinele și Medaliile Republicii Socialiste România — înaltă cinstire ce mi-a fost arătată — și încerc un puternic și profund sentiment de recunoștință, știind că toate împlinirile vieții mele le datorez partidului, din rîndurile cărula, spre marea mea cinste, fac parte de cîțiva ani.

AUREL VERNESCU
maestru emerit
al sportului

ZIUA CEA MAI FRUMOASĂ

Gîndurile mi se îndreaptă, acum, în ajunul marii sărbători, spre anii copilăriei, spre casa părintească de unde am pășit în viață. Pentru mine important a fost faptul că dintr-o familie cu 7 copii, toți au reușit să-și facă un rost în viață. Atît eu, cît și frații mei am avut condiții să învățăm — anul acesta eu termin Institutul de educație fizică și sport —, să practicăm fotbalul, această disciplină sportivă care ne-a atras și căreia i-am dedicat cei mai frumoși ani.

Dar, ziua cea mai frumoasă pentru mine, rămîne aceea cînd am fost primit în marea familie a comuniștilor. Am trăit atunci un moment emoționant, încercînd un puternic sentiment de mîndrie, dar și de răspundere. Voi rămîne toată viața recunoscător partidului pentru grija ce o poartă tinerelor generații în împlinirea năzuințelor lor îndrăznețe.

ION NUNWEILLER III
maestru emerit
al sportului

Cale liberă dezvoltării sportului

Am avut cinstea ca încă din primele zile după Eliberare, să fiu chemat, împreună cu alți tovarăși, de conducerea de Partid, care ne-a împuternicit să punem în practică rezoluțiile Congresului al IV-lea și al V-lea ale P.C.R., în domeniul sportului.

Am trăit apoi momentele marelui avînt al mișcării noastre sportive: înființarea în toate județele țării de organizații O.S.P., schimbarea concepției federațiilor sportive, participarea sportivilor din Capitală și din orașele țării la primul 1 Mai liber, legiferarea de către guvernul Dr. Petru Groza, la 7 martie 1946, a Organizației Sportul Popular, act prin care Partidul Comunist Român a deschis cale liberă dezvoltării și afirmării mișcării sportive românești.

În anii care au urmat, beneficiind de acest permanent și susținut sprijin, sportul românesc a cunoscut o înflorire multilaterală. În acest cadru, înnoitor din toate punctele de vedere, Bucureștiul, cel mai mare centru sportiv al țării, a devenit un adevărat oraș al stadioanelor, pe care se întrec zeci de mii de tineri și unde cei mai buni performeri români își desăvîrșesc măiestria sportivă. A contribui la această operă este o cauză pentru care merită să trăiești și să lupți!

TUDOR VASILE
membru al Comitetului
Executiv C.N.E.F.S.,
președinte al C.M.E.F.S.
București

MODESTUL MEU APORT

Întotdeauna o performanță bună mă bucură și nu pot spune că am luat vreodată startul fără să nu mă gîndesc la succes. În iarna aceasta am dorit însă mai mult ca oricînd să conduc bobul nostru către o victorie internațională. Și la Igls, în Austria, am reușit! Primul gînd al meu și al coechipierilor mei D. Pascu, D. Focșeneanu și I. Zangor a fost să închinăm victoria noastră și titlul de campioni europeni Semicentenarului partidului. Am considerat din prima clipă acest titlu de campion al Europei că pe un modest aport adus la sărbătorirea celor cincizeci de ani de viață și de luptă ai partidului care mi-a creat posibilitatea, mie un simplu muncitor, să practic acest sport rezervat în alte țări doar celor avuți.

Știu, deci, foarte bine că tot ceea ce am realizat datorez partidului, condițiilor care ne-au fost create și de aceea nu am precupețit nici un efort pentru a învinge, pentru a putea arăta astfel recunoștința mea.

ION PANTURU
maestru emerit
al sportului

A IV-a ediție a Crosului tineretului

500 de participanți la finalele de la Craiova

S-au încheiat, așadar, cele trei etape premergătoare ultimei faze a Crosului tineretului ajuns, în acest an, la a IV-a ediție. Mîine, pe un traseu din Parcul Poporului din Craiova, se va da plecarea în etapa finală.

Uniunea Tineretului Comunist — organizatoarea acestei competiții de masă, la care a participat peste un milion de tineri — a închinat ediția din 1971 a Crosului, gloriosului semicentenar al Partidului Comunist Român.

Cei aproape 500 de tineri, prezenți la startul finalei, consideră participarea lor la întreceri un omagiu adus aceluia căruia îi datorează viața sa fericită — Partidul Comunist Român. Tineretul, care a răspuns prezent la toate acțiunile menite să ridice România pe treptele cele mai înalte ale civilizației, își exprimă și cu acest prilej recunoștința cea mai fierbinte față de Partidul-părinte.

Pentru a întîmpina cu toată căldura pe sportivii care vor veni la Craiova, Comitetul județean Dolj al Uniunii Tineretului Comunist, în colaborare cu celelalte organizații și instituții, a întocmit un minuțios plan pentru ca șederea aici să le fie cît mai plăcută. Vor fi organizate vizite la muzee și la alte monumente, întîlniri cu diferite personalități. După terminarea întrecerilor, în seara zilei de 8 mai, concurenții vor fi invitații tinerilor craioveni la marea serbare ce va avea loc cu ocazia sărbătoririi aniversării partidului.

Tineretul patriei se angajează să obțină noi succese în activitatea sportivă de masă și de performanță

„Ștafeta Semicentenarului P.C.R. 1921-1971"

CRAIOVA. Chiar de la intrarea pe teritoriul județului Dolj, în localitatea Filiași, „Ștafeta Semicentenarului P.C.R. 1921—1971" a fost întîmpinată cu multă căldură de numeroși tineri și vîrstnici. Erau prezenți reprezentanți ai Consiliului județean pentru educație fizică și sport, veniți să preia Ștafeta și să-i conducă pe purtătorii mesajului la Craiova. Aici, pe stadionul Central, la ora 16,30, a avut loc festivitatea de înmînare a mesajului, de către gorjeni, doljenilor. În continuare s-a desfășurat etapa finală a Cupei Semicentenarului la mai multe discipline sportive.

SIBIU. De pe traseul nr. 2 al „Ștafetei Semicentenarului P.C.R. 1921—1971" aflăm că purtătorii mesajului au fost așteptați, în localitatea Miercurea-băi, de reprezentanții județului Sibiu. În continuare, în toate comunele prin care a trecut, Ștafeta a fost așteptată cu mult interes, cei prezenți pe traseu adăugînd mesajul lor adresat Partidului. La ora 17,30, pe stadionul Metalul din Sibiu a avut loc o festivitate. Zece sportivi, cărora li s-au alăturat zece pionieri — aducînd salutul celor mai tineri locuitori ai țării — au preluat ștafeta care, vineri, își va continua călătoria spre Capitală, oprindu-se la Rm. Vîlcea.

SF. GHEORGHE — BRAȘOV. În ziua de 6 mai Ștafeta pornită din județul Harghita a parcurs două etape. Prima a fost la Sf. Gheorghe, reședința județului Covasna. Opt autoturisme, purtînd pe cei 24 de membri ai echipajului, au sosit în Piața din fața Comitetului județean al P.C.R. Aici, în prezența unui numeros public, au fost citite mesajele celor două județe. Imediat „Ștafeta Semicentenarului P.C.R. 1921—1971" și-a reluat traseul. La ora 18 era prezentă în Piața 23 August din Brașov.

BACĂU. Din Vaslui — de unde a plecat miercuri — „Ștafeta Semicentenarului P.C.R. 1921—1971" a străbătut localitățile Dragomirești, Secuieni, sosind joi, la ora 17, pe stadionul 23 August. Tribunele pline de spectatori veniți să asiste la demonstrația de atletism, au întîmpinat cu entuziasm pe purtătorii mesajului sportivilor din județele prin care a trecut Ștafeta în drum spre Capitală. La festivități erau prezenți reprezentanți ai organelor locale de partid și de stat, ai altor instituții și organizații, elevi, precum și numeroși sportivi.

În ziua de 7 mai Ștafeta își va continua călătoria, trecînd prin Sascut, Adjud, Mărășești și tot în aceeași zi se va opri la Focșani, orașul de reședință a județului Vrancea.

BRĂILA. După o lungă călătorie pe Dunăre și pe șosele, „Ștafeta Semicentenarului P.C.R. 1921—1971" (traseul nr. 5) a sosit joi la Brăila. Pe partea dinspre Brăila a malului Siretului, la granița cu județul Galați, Ștafeta a fost întîmpinată de reprezentanți ai Consiliului județean pentru educație fizică și sport. Apoi purtătorii mesajului au fost conduși pe stadionul Progresul unde, la ora 17, a avut loc festivitatea.

Redacția și administrația: str. Vasile Conta nr. 16; telefoane: centrală 11.10.05, secția corespondenți 11.51.09, interurban 12 și 286; telex: sportrom bua. 180. Tiparul „I.P. Informația", București 40368

PROLETARI DIN TOATE ȚĂRILE, UNIȚI-VĂ!

sportul

ZIAR AL CONSILIULUI NAȚIONAL PENTRU EDUCAȚIE FIZICĂ ȘI SPORT

ANUL XXVI — Nr. 1253 (6687) 4 PAGINI 30 BANI Sîmbătă 8 mai 1971

ADUNAREA SOLEMNĂ CONSACRATĂ ANIVERSĂRII SEMICENTENARULUI PARTIDULUI COMUNIST ROMÂN

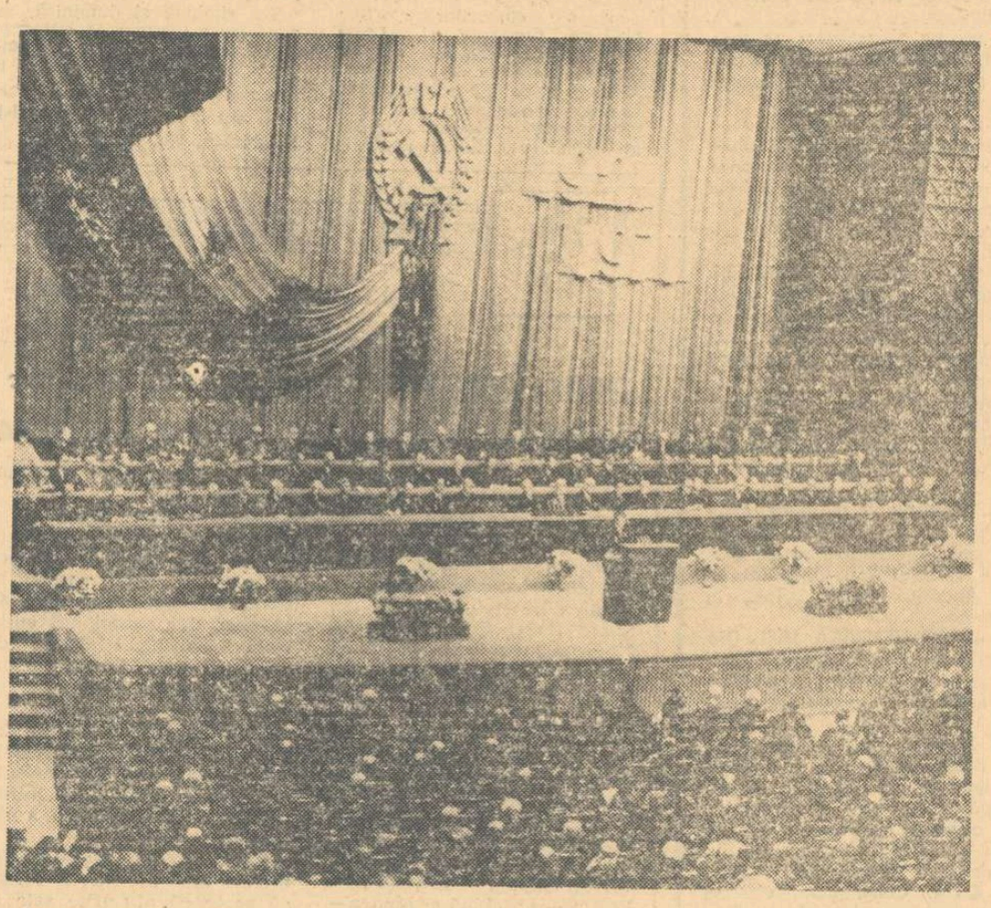

Întregul nostru popor sărbătorește cu inima plină de bucurie împlinirea a cincizeci de ani de la întemeierea Partidului Comunist Român. Eveniment de importanță epocală în istoria mișcării muncitorești din țara noastră, în istoria milenară a poporului român, crearea Partidului Comunist, pe baza ideilor înaintate ale marxism-leninismului, a dat un nou avînt secularelor lupte de eliberare ale poporului nostru, pentru făurirea României libere și independente și înaintarea ei pe calea civilizației și progresului, a socialismului.

Cu prilejul amplelor manifestări omagiale care au precedat gloriosul jubileu, a fost din nou și cu putere reafirmată unitatea de granit a tuturor oamenilor muncii, fără deosebire de naționalitate, din patria noastră, legătura indestructibilă dintre partid și popor, aderiunea totală a maselor — muncitori, țărani, intelectuali — la politica partidului, angajarea lor hotărîtă în înfăptuirea acestei politici, cu nețărmurita convingere că ea slujește cauzei fericirii poporului, progresului multilateral al societății noastre.

În Capitală, importantul eveniment — a 50-a aniversare a Partidului Comunist Român — a fost sărbătorit, vineri dimineața, în cadrul unei adunări solemne organizate în Sala Palatului Republicii Socialiste România.

Marea sală are un aspect sărbătoresc. Pe fundalul scenei, dominat de faldurile drapelelor partidului și statului, se văd stema Partidului Comunist Român, cifra jubiliară „50" și datele festive: „1921—1971".

La ora 10 dimineața o furtună de aplauze și urale salută sosirea în sală a conducătorilor partidului și statului. În prezidiu iau loc tovarășii Nicolae Ceaușescu, Ion Gheorghe Maurer, Emil Bodnaraș, Manea Mănescu, Paul Niculescu-Mizil, Gheorghe Pană, Gheorghe Rădulescu, Virgil Trofin, Ilie Verdeț, Maxim Berghianu, Florian Dănălache, Constantin Drăgan, Emil Drăgănescu, Janos Fazekas, Petre Lupu, Dumitru Popa, Dumitru Popescu, Leonte Răutu, Gheorghe Stoica, Vasile Vîlcu, Ștefan Voitec, Iosif Banc, Constantin Băbălău, Petre Blajovici, Miron Constantinescu, Mihai Dalea, Miu Dobrescu, Aurel Duca, Mihai Gere, Ion Iliescu, Ion Ioniță, Carol Kiraly, Vasile Patilineț, Ion Stănescu, Mihai Telescu, Iosif Uglar, Richard Winter, vechi militanți ai mișcării muncitorești din țara noastră, printre care veterani care au luat parte la formarea partidului, fruntași în producție din industrie și agricultură, eroi ai muncii socialiste, conducători ai organizațiilor obștești și alți reprezentanți ai vieții sociale și culturale.

Se află în sală membri ai C.C. al P.C.R., ai Consiliului de Stat și ai guvernului, ai Consiliului Național al Frontului Unității Socialiste, activiști de partid și de stat, numeroși membri de partid din ilegalitate veniți din toate județele țării, primii secretari ai comitetelor județene ale P.C.R., conducători ai instituțiilor centrale și organizațiilor obștești, muncitori fruntași în producție, militari ai Forțelor noastre Armate, savanți, creatori pe tărîmul artelor.

Erau de față șefi ai misiunilor diplomatice acreditați în Republica Socialistă România.

Adunarea a fost deschisă de tovarășul Ion Gheorghe Maurer, membru al Comitetului Executiv, al Prezidiului Permanent al C.C. al P.C.R., președintele Consiliului de Miniștri.

În ovațiile asistenței, la adunarea solemnă a luat cuvîntul tovarășul Nicolae Ceaușescu, secretarul general al Partidului Comunist Român, președintele Consiliului de Stat al Republicii Socialiste România.

Ampla expunere a secretarului general al partidului a fost ascultată cu profund interes de cei prezenți în sală, de milioane de cetățeni din întreaga țară, prin intermediul stațiilor de radio și televiziune.

În repetate rînduri, cei prezenți în sală au subliniat cu puternice aplauze și ovații expunerea secretarului general al Partidului Comunist Român preamărind atît actul istoric deschizător de drumuri de la 8 mai 1921, cît și înfăptuirile remarcabile obținute în opera de construire a socialismului în România, care au adeverit și adeveresc, zi de zi, marele rol al comuniștilor, al partidului lor în viața și destinele poporului nostru.

Adunarea a ținut într-o atmosferă însuflețitoare. Nu contenesc uralele și ovațiile pentru Partidul Comunist Român și Comitetul său Central, în frunte cu secretarul general, tovarășul Nicolae Ceaușescu, pentru unitatea de nezdruncinat a mișcării comuniste și muncitorești internaționale, pentru triumful cauzei socialismului și păcii în lume.

În sală răsună înălțător imnul de luptă al clasei muncitoare din lumea întreagă — „Internaționala".

(Agerpres)

CONDUCEREA DE CĂTRE PARTID, CHEZĂȘIA SUCCESELOR LARGII MIȘCĂRI DE EDUCAȚIE FIZICĂ ȘI SPORT DIN ROMÂNIA

„Dezvoltarea largă a sportului de masă presupune deplina înțelegere a rolului social al sportului, a importanței sale în societatea noastră. Cu cît activitatea sportivă cunoaște o amploare mai mare, cu atît se îmbunătățesc caracteristicile biologice ale poporului. Sportul înseamnă sănătate și călire fizică, energie și capacitate sporită de muncă, înseamnă recreare și destindere, compensarea eforturilor intelectuale tot mai mari, solicitate omului zilelor noastre. În același timp, sportul de masă formează baza sigură a sportului de performanță, singurul rezervor care-l poate alimenta continuu cu talente".

(Din Salutul C.C. al P.C.R. și al Consiliului de Miniștri adresat Conferinței pe țară a mișcării sportive, din iulie 1967).

ANGHEL ALEXE,
președintele Consiliului Național pentru Educație Fizică și Sport

Întregul nostru popor sărbătorește astăzi unul dintre cele mai mărețe evenimente din istoria sa, împlinirea a cincizeci de ani de la crearea Partidului Comunist Român.

După cum arăta tovarășul NICOLAE CEAUȘESCU în amplul articol „Strînsa unitate cu poporul — chezășia victoriilor politicii partidului", apărut în revista „Probleme ale păcii și socialismului" nr. 5/1971, „Partidul Comunist Român s-a afirmat, prin întreaga sa activitate, ca un exponent fidel al intereselor clasei muncitoare, ale tuturor oamenilor muncii din patria noastră, conducînd cu succes opera complexă, multilaterală de trecere de la orînduirea capitalistă la socialism, de edificare a noii societăți în care își găsesc întruchiparea cele mai înalte năzuințe de libertate națională și socială ale poporului român".

Sub conducerea partidului, țara noastră a străbătut un drum uriaș, de muncă, de succese, de împliniri.

Acum, cînd aniversăm cinci decenii de la marele eveniment, România prezintă tabloul luminos al unei țări prospere, aflate în plin avînt creator, cu o industrie dinamică, cu o agricultură înaintată, tinzînd mereu către un înalt nivel de civilizație și cultură.

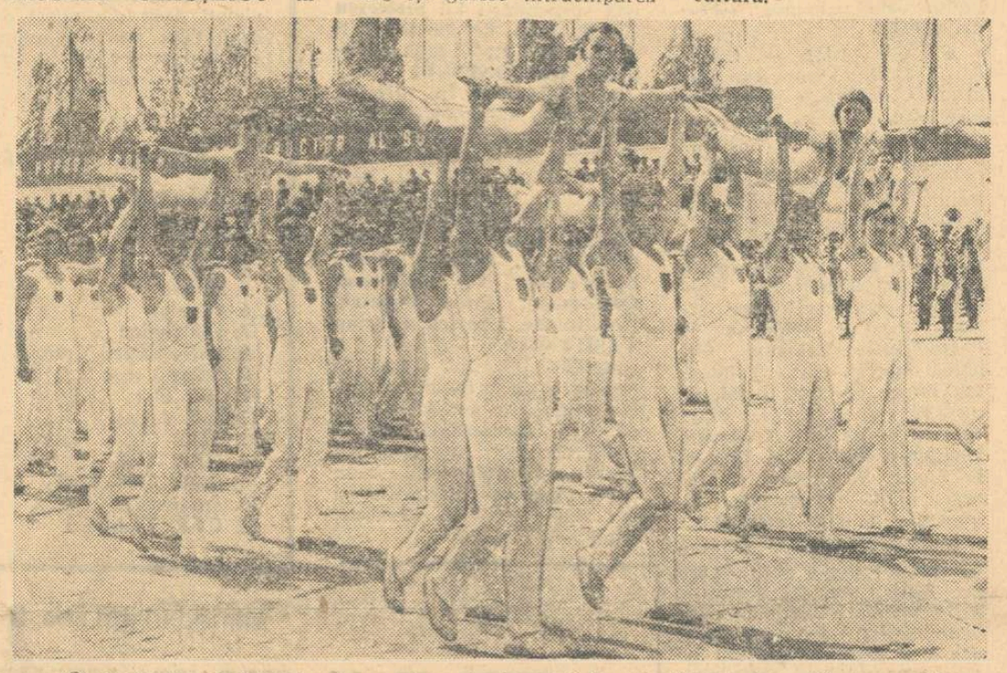

O generație sănătoasă, viguroasă, rod al mișcării sportive îndrumată de partid.

Marile realizări ale poporului român sînt indisolubil legate de politica partidului nostru, promovată consecvent în toate domeniile de activitate. Este suficient să arătăm că în 1970, întreaga producție a anului 1938 a fost realizată în 22 de zile, iar în industria chimică în 5 zile, în energia electrică și termică în 6 zile, în construcția de mașini în 8 zile etc., pentru a vedea ce distanță a putut fi parcursă în anii luminoși ai socialismului.

Acest ritm vertiginos a făcut posibilă dezvoltarea tuturor laturilor vieții materiale și spirituale a populației, inclusiv a mișcării de educație fizică și sport.

Patria noastră a întîmpinat ziua de 8 Mai ca pe o sărbătoare scumpă. toți oamenii muncii și-au înzecit eforturile spre a cinsti Semicentenarul cu noi și noi realizări. Sportivii au ținut să-și aducă și ei contribuția, muncind cu mai mult spor, învățînd mai bine, obținînd noi succese pe stadion. În cinstea aniversării au fost organizate numeroase întreceri, s-a inaugurat „Muzeul sportului", iar o mare ștafetă poartă spre Capitală mesajul de dragoste și recunoștință adresat partidului. Semicentenarului i-au fost închinate recorduri, performanțe, mari victorii internaționale, ca un omagiu al sportivilor adus partidului iubit. În zilele de 8 și 9 mai, în Capitală și în toate județele vor fi organizate mari serbări, demonstrații de gimna-

(Continuare în pag. a 4-a)

SPECTACOL DE GALĂ

În Sala Palatului Republicii Socialiste România a avut loc vineri seara spectacolul de gală, organizat cu prilejul aniversării semicentenarului Partidului Comunist Român.

La spectacol au asistat tovarășii Nicolae Ceaușescu, cu soția, Elena Ceaușescu, Ion Gheorghe Maurer, cu soția, Elena Maurer, Emil Bodnaraș, Manea Mănescu, Paul Niculescu-Mizil, Gheorghe Pană, Gheorghe Rădulescu, Virgil Trofin, Ilie Verdeț, Maxim Berghianu, Florian Dănălache, Constantin Drăgan, Emil Drăgănescu, Janos Fazekas, Petre Lupu, Dumitru Popa, Dumitru Popescu, Leonte Răutu, Gheorghe Stoica, Vasile Vîlcu, Ștefan Voitec, Iosif Banc, Constantin Băbălău, Petre Blajovici, Miron Constantinescu, Mihai Dalea, Miu Dobrescu, Aurel Duca, Mihai Gere, Ion Iliescu, Ion Ioniță, Carol Kiraly, Vasile Patilineț, Ion Stănescu, Mihai Telescu, Iosif Uglar, Richard Winter, împreună cu soțiile, membri ai C.C. al P.C.R., ai Consiliului de Stat și ai guvernului.

În sală se aflau, de asemenea, vechi militanți ai mișcării muncitorești din țara noastră, activiști de partid și de stat, conducători ai instituțiilor centrale și organizațiilor obștești, personalități ale vieții științifice, culturale și artistice, oameni din întreprinderile și instituțiile Capitalei.

Spectacolul a constituit o impresionantă evocare a celor 50 de ani de activitate glorioasă a Partidului Comunist Român — anii grei ai luptei ilegale a partidului pentru libertate și independență națională, insurecția armată de la 23 August 1944, inițiată, organizată și condusă de partid, munca plină de avînt pentru edificarea României socialiste.

Spectacolul se încheie apoteotic cu un imn închinat partidului.

(Agerpres)

„ȘTAFETA SEMICENTENARULUI P.C.R. 1921—1971" în drum spre București

TÎRGOVIȘTE. Reprezentanți ai C.J.E.F.S. și ai Consiliului sindical județean au primit ieri după-amiază, în comuna de hotar Cetățeni, pe purtătorii „Ștafetei Semicentenarului P.C.R. 1921—1971", ce veneau de la Brașov. Însoțiți de pionieri, de la intrarea în oraș, mesagerii județului Brașov au fost conduși la sala de sport a grupului școlar Petrolul. Aci au avut loc interesante și variate întreceri sportive. De o atenție deosebită s-au bucurat meciurile de volei pentru cîștigarea „Cupei Semicentenarului", a cărei finală s-a disputat între echipele Sănătatea și Metalul. Azi, la ora 16,30, ștafeta își va continua drumul spre Ploiești, și va fi purtată de atleți, luptători și aeromodeliști.

FOCȘANI. Plecată din județul Bacău, „Ștafeta Semicentenarului P.C.R. 1921—1971" a sosit ieri la ora 13,30 în localitate. Oaspeții au fost întîmpinați de vicepreședintele C.J.E.F.S. Vrancea, tov. Costache Hogaș, la limita dintre județele Vrancea și Bacău. Primirea ștafetei s-a făcut în sala de festivități a liceului „Unirea", întrucît din cauza timpului nefavorabil ea n-a putut fi organizată pe stadion. Băcăuanii au fost întîmpinați cu căldură în orașele Adjud și Mărășești. La Focșani, se dispută numeroase competiții închinate Semicentenarului. Acum se desfășoară finala „Cupei 8 Mai" la fotbal, între echipele Luceafărul Focșani și Foresta Gugești. De asemenea, sînt programate meciuri de baschet, volei, tenis de masă, popice (finala pe țară a Cupei U.G.S.R.) și handbal. Azi, la ora 14, purtătorii ștafetei județului Vrancea (8 sportivi fruntași) vor pleca din fața teatrului municipal spre Buzău, unde vor sosi în jurul orei 16.

(Continuare în pag. a 4-a)

Vizitînd standurile noului muzeu

Ieri la complexul „23 August" din București

A FOST INAUGURAT MUZEUL SPORTULUI

În complexul „23 August" din Capitală a fost inaugurat vineri după-amiază „Muzeul național al sportului".

Numeroasele exponate prezintă evoluția sportului pe teritoriul patriei, din cele mai vechi timpuri, pînă în zilele noastre. Între altele, în vitrine sînt prezentate trofee cucerite de sportivii români în competiții internaționale de mare anvergură: cupe, diplome, medalii ale campionilor europeni, mondiali și olimpici.

La deschiderea muzeului au luat parte tovarășii Leonte Răutu, membru al Comitetului Executiv al C.C. al P.C.R., vicepreședinte al Consiliului de Miniștri, Mihai Gere și Ion Iliescu, membri supleanți ai Comitetului Executiv, secretari ai C.C. al P.C.R., Ilie Rădulescu, șef de secție la C.C. al P.C.R., Dan Marțian, prim-secretar al C.C. al U.T.C., ministru pentru problemele tineretului, Anghel Alexe, președintele C.N.E.F.S., reprezentanți de frunte ai vieții sportive, ziariști, un numeros public.

(Agerpres)

AZI, LA CRAIOVA

FINALA CELEI DE A 4-A EDIȚII A CROSULUI TINERETULUI

CRAIOVA, 7 (prin telefon, de la trimisul nostru). — Desigur, întrecerile nu ar fi fost amînate chiar dacă ploaia și vîntul ar fi continuat și în ziua finalei. Dar, conform „promisiunilor" meteorologilor craioveni, norii au început să se risipească. Odată cu... plecarea lor, la Craiova au venit ultimii finaliști care, sîmbătă, se vor întrece în cadrul celei de-a IV-a ediții a Crosului Tineretului, consacrat aniversării Semicentenarului Partidului.

În cursul zilei de vineri am discutat cu mai mulți concurenți. Aproape fiecare dintre ei speră la un loc fruntaș în clasamentul final.

Între timp, la Comitetul județean Dolj al U.T.C. se fac ultimele pregătiri pentru ca sîmbătă, la ora 13,30, totul să fie terminat. Înaintea startului, cei 490 de finaliști, încolonați în fața Teatrului Național, vor defila pe Bulevardul Unirii, îndreptîndu-se spre locul de concurs.

Craiovenii au luat cu multe zile în urmă cunoștință de această competiție pe care o găzduiește orașul lor: afișe expuse pe arterele cele mai circulate ale municipiului îi invită sîmbătă în Parcul Poporului. Cît despre premii, acestea vor fi numeroase: vor oferi cupe C.C. al U.T.C., C.N.E.F.S., Consiliul județean al sindicatelor Dolj, ziarul „Înainte" etc. La întreceri au fost invitați și 10 atleți din Cehoslovacia, care vor participa în afară de concurs.

În încheierea succintei relatări iată ce ne-a declarat tovarășul Adrian Cioboiu, prim-secretar al Comitetului județean Dolj al U.T.C.: **„Dorim ca finala Crosului Tineretului, pe care ne revine cinstea să o găzduim, să se desfășoare în cele mai bune condițiuni. Urez tinerilor bun venit în municipiul Craiova și succes în frumoasa lor competiție".**

Ion GAVRILESCU

Crosul, întrecere sportivă de largă accesibilitate și popularitate, s-a bucurat și se bucură întotdeauna de participare numeroasă. Imaginea alăturată este o mărturie grăitoare în acest sens.

DUPĂ-AMIAZĂ SPORTIVĂ ATRACTIVĂ PE STADIONUL REPUBLICII

În program: atletism, fotbal și călărie

Stadionul Republicii va găzdui astăzi după-amiază, începînd de la ora 14, un interesant program sportiv. Vom asista mai întîi la o inedită întrecere atletică — se vor disputa numai probe de alergări și sărituri — între reprezentative masculine ale orașelor București și Praga. Concursul se anunță ca deosebit de atractiv, întrucît se va bucura de participarea unora dintre atleții români și cehoslovaci de cea mai ridicată valoare.

Remarcăm prezența în cadrul echipei oaspete a sprinterului Ludvik Bohman, creditat anul trecut cu 10,3 pe 100 m (10,1 cu vînt), a semifondiștilor Petr Blaha și Mirek Horcic, deținători ai unor performanțe valoroase la 1500 m (3:40,9 și 3:41,4), a săritorului de triplu Vaclav Fiser, care a reușit în 1970 performanța de 16,47 m.

Reprezentativa Bucureștiului va avea ca principale atuuri pe Gheorghe Zamfirescu (100 m), Șerban Ioan (înălțime) și Dinu Pistalu (prăjină). Ceilalți atleți bucureșteni de valoare — selecționați în lotul reprezentativ — se pregătesc pentru întîlnirea cu Norvegia, programată marți și miercuri la Constanța.

În continuarea meciului atletic se va desfășura partida de fotbal din cadrul celei de-a 23-a etape a campionatului diviziei A dintre echipele bucureștene Rapid și Progresul. În pauza meciului, publicul va urmări o probă de călărie, ștafeta cu obstacole.

— FOTBAL —

AZI ȘI MÎINE ÎN DIVIZIA „A"

Conform obiceiului, înaintea etapei de astăzi și mîine, cîteva știri de ultimă oră din taberele echipelor, furnizate de redactorii, colaboratorii și corespondenții noștri :

• SPORT CLUB BACĂU. Antrenamente asidue, axate pe omogenizarea compartimentului apărării, în care va evolua — datorită accidentării lui **Nedelcu — Catargiu**, pe post de fundaș central. Joi, S.C. Bacău — Știința

Ghiță : Grăunțele astea, nu sînt pentru căluți de mare !

Bacău 3—2, la capătul unui meci disputat, în care golurile divizionarilor A au fost realizate de Pană, Sorin Avram și Dembrovschi. **(Ilie IANCU).**

• FARUL. Socotind că-i prieste Snagovul, echipa constănțeană s-a pregătit acolo și înaintea meciului de la Bacău. Marți, Farul a jucat la Tîrgoviște, iar vineri dimineața a plecat spre Bacău. În privința formației, antrenorul Cosmoc așteaptă avizul medicului pentru utilizarea lui **Oprea**. Tufan rămîne, în continuare, indisponibin. **(Geo RAEȚCHI).**

• C.F.R. TIMIȘOARA. Șapte antrenamente și un joc-școală în această săptămînă la Timișoara, unde C.F.R. este decisă să facă o partidă bună în fata campionilor, cărora le datorează o revanșă după severul scor din tur, de la Arad (6—0 pentru U.T.A.). Formația probabilă : **Corec (Așa) — Donca (Pirvu), Mehedinți, Bodrojan, Bocșa, Volaru, Chimiuc, Floareș, Seceleanu, Bojin, Periatu. (Petre ARCAN).**

• U.T.A. Miercuri, la Arad, U.T.A. — C.F.R. 2—1, victoria campionilor realizîndu-se prin golurile înscrise de Kun II și Lereter (ultimul din penalty). În această partidă amicală a reapărut **Domide**, restabilit, a cărui utilizare se anunță sigură în formația ce va fi aliniată la Timișoara. În rest, nimic nou. **(Stefan IACOB).**

• RAPID. Miercuri, Rapid a întrecut într-un meci de verificare pe Laromet, cu 5—1, echipa arătînd multă poftă de joc, în special **Petreanu** și **Neagu**, care au înscris cîte două goluri (al cincilea a fost realizat de Marin Stelian). De joi, rapidiștii și-au mutat „cartierul general" la Snagov, unde așteaptă cu optimism confruntarea cu Progresul. În privința formației, nici o noutate față de aceea aliniată la Slatina. Năsturescu rămîne mai departe indisponibil. **(Florin SANDU).**

• PROGRESUL. Antrenamente zilnice în str. Dr. Staicovici, cu accent pe îmbunătățirea condiției fizice, capitol deficitar în ultimele jocuri de campionat. Miercuri, Progresul a întîlnit divizionara C T.M.B., în „Cupa" (cu handicap) cu același nume. Antrenorii P. Moldoveanu și I. Colceriu nu anunță nici o modificare față de garnitura trimisă în teren în etapa trecută. **(Aurel PĂPĂDIE).**

• STEAGUL ROȘU BRAȘOV. Într-un meci amical, miercuri, Steagul roșu a surclasat, cu 8—1, pe Chimia Făgăraș, atacanții brașoveni manifestînd o mare vervă de joc. Remarcabilă reintrarea lui Dumitriu II, care a reușit să înscrie două goluri și a contribuit la realizarea altora. Antrenorul Valentin Stănescu, aflat cu echipa la Poiana Brașov, preconizează utilizarea formației standard **(Carol GRUIA).**

• PETROLUL. Antrenamente zilnice și un joc de verificare, la Cîmpina : 3—0 cu Poiana, prin golurile marcate de Ciucu. Deși echipa s-a mișcat bine, antrenorul Cernăianu are multe griji înaintea meciului de la Brașov : **Dincuță** și **M. Ionescu** așteaptă avizul medicului, iar **Bădin** este suspendat. **(Florin ALBU).**

• „U" CLUJ — C.F.R. CLUJ. Derbyul someșean este așteptat cu mare interes în localitate, ambele echipe — dar mai ales C.F.R. — avînd o acută nevoie de puncte. Cele două formații s-au antrenat zilnic, conștiente de deosebita importanță a partidei. Antrenorii A. Sepci și, respectiv, dr. Rădulescu ne-au comunicat următoarele formații cu care vor începe derbyul local : **Moldovan — Crețu, Pexa, Solomon, Mihăilă, Stincel, Anca, Uifăleanu, Barbu, Adam, D. Mocanu** („U") și la C.F.R. : **Mărculescu — Burlacu, Cojocaru, Dragomir, Roman, M. Bretan, F. Lazăr, S. Bretan, O. Ionescu, Șt. Marinescu, P. Gheorghe. (Victor MOREA).**

• F.C. ARGEȘ. Joi, pe o ploaie torențială, F.C. Argeș a dispus greu, cu 1—0, de Tehnometal București. **Dobrin**, căruia i s-a scos ghipsul, n-a jucat în partida de verificare și, după toate probabilitățile, nu va juca nici mîine. Antrenorul Ozon are dificultăți în alcătuirea liniei de fund, folosirea lui Pigulea fiind incertă. **(Ilie FEȚEANU).**

• JIUL. În drum spre Pitești, joi, minerii au dispus cu 4—0 (2—0) de Vulturii Cîmpulung, grație golurilor lui Naidin (2), Cotormani și Peronescu. În ceea ce privește „11"-le de mîine, Jiul va alinia formația de dumi-

Din doi, unul bine scapă ; celălalt intră la... apă !

nica trecută, cu o singură modificare : **Cotormani** în locul lui **Ion Constantin (Staicu BĂLOD.**

• UNIVERSITATEA CRAIOVA. Publicul craiovean așteaptă cu nerăbdare să-și revadă idolii, reveniți acasă după terminarea suspendării terenului. După afirmațiile antrenorului Coidum, craiovenii vor vedea mîine la lucru pe **Oprea — Niculescu, Șmarandache, Deselnicu, Tița, Strîmbeanu, Roșoteanu, Niță, Donose, Bălan și Țarălungă. (Ștefan GURGUD.**

• POLITEHNICA IAȘI. Ultima verificare a ieșenilor : 3—0 cu echipa de juniori, prin golurile lui Lupulescu (2) și Mărdărescu. La acest meci n-a jucat Moldoveanu (ușoară contuzie), dar prezența lui se dă ca sigură în meciul de la Craiova. Datorită suspendării lui **Stoicescu** și **Pal**, linia de fund va fi substanțial modificată. **(Dumitru DIACONESCU)**

• DINAMO. În această săptămînă, dinamoviștii s-au pregătit la Predeal, învingînd joi, la Bușteni, pe Caraimanul (div. C), cu 3—0. Formația probabilă pentru mîine : **Constantinescu — Cheran, Nunweiller III, Sandu Gabriel, Deleanu, Dinu, Nunweiller VI, Sălceanu (Moldovan), Doru Popescu, Dumitrache, Lucescu. (Adrian VASILESCU).**

• STEAUA. Joi, fotbaliștii militari s-au antrenat în sală, iar vineri în aer liber, jucătorii manifestînd multă poftă de joc. Au reapărut **Tătaru** și **Ștefănescu**, care, după toate probabilitățile își vor relua locul în formație, fiind apți de joc.

AVANCRONICA Nr. 23

Aceste rînduri rezervate în fiecare săptămînă prezentării etapei diviziei A devin din ce în ce mai greu de pus pe hîrtie, pe măsură ce **marea cursă** se apropie de finișul ei, iar lupta pe cele două fronturi ale clasamentului crește în intensitate, punînd sub semnul riscului toate calculele și pronosticurile. Și nu-i plăcută, desigur, postura de profet... mincinos. Să încercăm, totuși, o succintă analiză a programului acestei etape. Ce perspective ne oferă cele 8 meciuri ?

PROGRESUL — RAPID. Prin prisma obiectivelor pe care le urmăresc cele două echipe, rivalității sportive ce s-a creat de-a lungul anilor, a suporterilor care le înconjoară cu pasiune, întîlnirea constituie unul din marile confruntări ale etapei. Se întîlnesc două echipe care știu să lupte, să-și apere șansele. Defensiva Rapidului constituie o linie de fortificatii mai puternică decît cea de care dispune Progresul, dar înaintarea acestei din urmă echipe apare în momentul de față mai incisivă, restabilind astfel egalitatea. Este, credem, ceea ce va exprima, în minutul 90, și tabela de marcaj.

STEAUA — DINAMO. Partida-vedetă a fiecărei ediții de campionat, dar, poate, mai puțin tulburătoare decît celălalt meci bucureștean. Forța de șoc a dinamoviștilor, experiența lor, pot decide rezultatul, deși trebuie luate în considerare și resursele tehnice și mișcarea vie în teren a tinerilor atacanți de la Steaua.

SPORT CLUB BACĂU — FARUL. Alt meci „tare". Este partida care poate pune placa indicatoare pentru băcăuani : spre A sau spre B. Și, cum forța disperării este totuși mai puternică decît aceea a ambiției, noi întrevedem victoria gazdelor.

C.F.R. TIMIȘOARA — U.T.A. Iremediabil pierdută, echipa timișoreană își apără totuși cu convingere culorile. Ceea ce i-ar putea deschide porțile victoriei, mîine, oferindu-i măcar satisfacția unui rezultat favorabil, într-un meci cu echipa campioană (încă !). Pentru U.T.A., în schimb, ar fi două puncte de aur...

UNIVERSITATEA CRAIOVA — POLITEHNICA IAȘI. Din nou, „acasă" ! Pe teren propriu, deși vor resimți ultima etapă de penitență a lui Oblemenco, studenții craioveni se vor dovedi, presupunem, mai bine „pregătiți" decît colegii lor din Iași.

F.C. ARGEȘ — JIUL. Fără Dobrin, piteștenii au avut, totuși, o evolutie meritorie, duminica trecută, în deplasare. Primul handicap — absența lui Dobrin — a rămas. Cel de al doilea, însă, a dispărut. Pe teren propriu, F.C. Argeș acordă putine sanse oricărui adversar. Ne vine greu să credem că piteștenii vor ceda măcar unul din cele două puncte, probabil, de mult planificate.

UNIVERSITATEA CLUJ — C.F.R. CLUJ. Știim, aici se așteaptă un „X" acceptabil pentru ambele echipe. Dar, așa-zisele meciuri „în familie" au încetat de mult de a avea un caracter mai amical decît toate celelalte. Indicăm : 1, X, 2 !

STEAGUL ROȘU — PETROLUL. Brașovenii nu sînt amenințați decît din punct de vedere al prestigiului lor, al aspirațiilor pe care le-au avut la un moment dat. Este suficient pentru a intui că vor forța victoria. Mai precis : că o vor obține.

Jack BERARIU

CUM VA ARĂTA ACEST CLASAMENT LUNI ?

1. DINAMO	22	11	6	5	36—18	28
2. Rapid	22	9	10	3	24—14	28
3. U.T.A.	22	11	4	7	32—23	26
4. Farul	22	10	6	6	32—30	26
5. Steaua	22	9	7	6	30—23	25
6. Petrolul	22	9	7	6	26—23	25
7. Politehnica	22	10	4	8	35—28	24
8. Universitatea Craiova	22	9	5	8	18—18	23
9. Steagul roșu	22	9	5	8	16—18	23
10. „U" Cluj	22	8	5	9	21—21	21
11. F. C. Argeș	22	7	6	9	29—30	20
12. Jiul	22	8	3	11	19—25	19
13. C.F.R. Cluj	22	7	5	10	26—35	19
14. Sport Club Bacău	22	8	2	12	26—32	18
15. Progresul	22	6	5	11	19—27	17
16. C.F.R. Timișoara	22	4	2	16	13—37	10

Mîine, în divizia B

O ETAPĂ DE LA CARE SE AȘTEAPTĂ NOI CLARIFICĂRI

În eșalonul secund, apele par pentru moment, să se fi limpezit în fruntea și subsolul celor două clasamente. Cei doi lideri, A. S. Armata Tg. Mureș și Crișul Oradea, avînd un avans de cîte 4 și, respectiv, 3 puncte, vor aborda partidele din cea de a XXIV-a etapă, fără teama de a fi detronați. Mureșenii vor primi, pe propriul teren, asaltul echipei Metalul Tîrgoviște (locul 2, cu 30 de puncte), revelația ultimelor etape, iar orădenii vor evolua, din nou, în deplasare, la Craiova, în compania echipei Electroputere. De rezultatele acestor întîlniri sînt însă legate speranțele de promovare pe prima scenă a fotbalului nostru nu numai ale echipelor A. S. Armata și Crișul Oradea ci și ale Metalului Tîrgoviște, Sportului studențesc și Politehnicii Timișoara, care n-au renunțat încă la gîndul că la toamnă se vor putea număra printre divizionarele A. Dacă studenții bucureșteni au mîine un joc — aparent — mai ușor, întîlnind pe Știința Bacău, pe stadionul Politehnica din Capitală, în schimb timișorenii au de trecut un „hop" dificil la Satu Mare. „Hop"-ul se numește... Olimpia, echipă care n-a cedat nici un punct oaspeților în această primăvară.

La subsolul clasamentelor doar la prima vedere, conturile par a fi încheiate. În seria I, în timp ce Flacăra Moreni va părăsi „B"-ul după o îndelungată activitate, alte 5 formații (Metrom Brașov, Politehnica Galați, Poiana Cîmpina, S. N. Oltenița și Știința Bacău) fac risipă de energie pentru supraviețuire. Mîine, partidele S.N.O. — Politehnica, Poiana — Metalul București și Metrom — Portul Consanța pot stabili pe ocupanta locului 15. În seria a II-a, U. M. Timișoara și Vagonul Arad vor încerca, jucînd acasă cu C.S.M. Sibiu și, respectiv, Corvinul Hunedoara, să-și adjudece cele două puncte, datorită cărora să poată urca în clasament.

Vintilă POMPILIU

PE CE VREME SE VOR JUCA MECIURILE ?

Pentru a informa cititorii, și mai ales pe cei ce vor merge sîmbătă și duminică la meciurile de divizia A, asupra timpului probabil din localitățile unde vor avea loc partidele din cadrul etapei a XXIII-a, ne-am adresat Institutului meteorologic, de unde meteorologul de serviciu, **Dumitru Bacinschi**, ne-a relatat următoarele : la TIMIȘOARA, CRAIOVA și PITEȘTI **vremea va fi instabilă, favorabilă averselor de ploaie, în special după-amiaza.** La BRAȘOV, BUCUREȘTI, BACĂU și CLUJ, **vreme umedă, la început cu ploi intermitente, apoi ameliorare ușoară, favorabilă, totuși, averselor.** În zona Brașovului, s-ar putea să fie și lapoviță !

★

Ne-a interesat și starea terenului de joc al stadionului Republicii, care va găzdui două meciuri, sîmbătă și duminică. Iată ce ne-a declarat **Florin Drăghici**, directorul acestei baze sportive : „**Drenajul este bun. Vineri, la prînz, doar pe centru se afla o cantitate mai mare de apă. Cu toate acestea, starea terenului s-ar putea înrăutăți dacă va continua să plouă, pentru că nu dispunem de o prelată care să menajeze gazonul. Prelata de la stadionul „23 August", cu mecanisme fixe (pe rulouri metalice), nu se poate transporta și, deci, nu poate fi folosită la stadionul Republicii. Facem, totuși, eforturi ca terenul să se prezinte în condiții bune**".

DE LA COMISIA DE DISCIPLINĂ

Comisia centrală de competiții și disciplină a F.R. Fotbal a analizat, în ultima sa ședință, abaterile unor jucători și a luat următoarele măsuri : • **Stoicescu** (Politehnica Iași) a fost suspendat pe două **etape** ; • **Bădin** (Petrolul Ploiești), **Pal** (Politehnica Iași) și **Broșovschi** (U.T.A.) — suspendați pe cîte o **etapă** ; • **Hriţcu** (Sport Club Bacău) — **sancționat cu mustrare.**

TIR

CAMPIONUL EUROPEAN DE SKEET SOCHARSKI LA TUNARI

Simbătă și duminică, poligonul Tunari va găzdui întrecerea internațională de talere dintre formațiile de skeet și șanț ale cluburilor sportive **Școlarul București** și **Legia Varșovia** Din echipele oaspete fac parte o serie de țintași valoroși, ca de pildă **Socharski**, campion european la skeet, și **Smercinski**, multiplu campion al Poloniei la talere aruncate din șanț. La Școlarul vor evolua, printre alții, **Șt. Bodnărescu, Reli Vezeanu** și **A. Marinescu.**

Tot simbătă și duminică, va avea loc o interesantă întrecere de skeet dotată cu „**Cupa Olimpia**", la startul căreia vor fi prezenți o serie dintre cei mai buni specialiști : **Gh. Sencovici, D. Danciu, Gh. Florescu ș.a.**

BOX

Astă-seară, în gala finală a campionatelor naționale

DOUĂ MECIURI DE MARE ATRACȚIE : CUȚOV — DOBRESCU ȘI STUMP — NĂSTAC

Dacă ar fi să rezumăm elementele esențiale ale galei finale de astă seară, ar trebui să menționăm : sînt reprezentate cluburile Dinamo (cu 9 boxeri), Steaua (6), Farul (3), Oțelul Galați (2), Rapid (1) și Metalul (1) ; în 3 meciuri se întîlnesc colegi de club (Gruiescu — Ciucă, Cuțov — Dobrescu și Covaci — Györffy) ; două partide de reeditează fidel finala de anul trecut (Cuțov—Dobrescu și Stump—Năstac) ; în 8 din cele 11 categorii, campionii își apără titlurile ; la trei categorii, finaliștii sînt cu totul deosebiți față de cei din 1970 (Pometcu — Amăzăroaie Vasile — Ciochină și Monea—Pîrvu), adică în acele categorii în care campionii (Nedelcea, Iliescu și Cîmpeanu) au fost prematur eliminați ; cinci finaliști (Ciucă, Vasile, Györffy, Năstac și Monea) încearcă să recucerească titluri pe care le-au mai deținut ; prezențe cu totul inedite în finală : Boboc, Moraru, Amăzăroaie, Ciochină, Filip, Pîrvu și Sănătescu.

După această sumară inventariere a programului finalelor, sîntem datori să trecem în revistă șansele principalilor actori ai spectacolului pugilistic care începe **astă seară, de la ora 19, la patinoarul „23 August".**

CAT. SEMIMUSCĂ. Experiența și plusul de forță de care dispune campionul **Aurel Mihai** vor fi probabil precumpănitoare în confruntarea sa cu tînărul dinamovist **Ștefan Boboc**, pentru care accesul în finale este oricum un succes.

CAT. MUSCĂ. Faptul că protagoniștii categoriei se cunosc bine, din aceeași sală de antrenament, reprezintă de data aceasta, concomitent, și un avantaj, dar și un dezavantaj. **Constantin Gruiescu**, campion de două ori (1967 și 1970) în absența lui **Constantin Ciucă**, va încerca de data aceasta să intre în posesia titlului chiar în prezența campionului european, a cărui formă nu a atins încă nivelul de altă dată. Ciucă a fost nevoit să uzeze de toată rutina sa pentru a-l învinge, în semifinale, pe tînărul și talentatul constănțean Cerchia.

CAT. COCOȘ. Dacă ar fi să reediteze semifinala de anul trecut, **Aurel Dumitrescu** ar avea aparent o sarcină ușoară în meciul cu **Adrian Moraru**, dar campionul european și-a făcut destul de greu loc spre finală, suportînd îndelungi fluierături ca preț al excesivei sale pasivități în meciul cu Ciocoi. Ne e teamă că doar acurateța stilistică nu-i va fi suficientă (dacă nu e dublată de inițiativa în acțiuni) pentru a obține victoria.

CAT. PANĂ. Gabriel Pometcu are, în sfîrșit, ocazia să arate că atu-urile sale atît de bine valorificate în turneele internaționale pot fi încununate și acasă. Rămîne doar întrebarea dacă puternicele eroșee de stînga ale bucureșteanului vor putea depăși viteza de execuție în seriile de lovituri ale gălățeanului **Octavian Amăzăroaie.** S-ar putea ca decisivă să fie disponibilitatea tactică a combatanților.

CAT. SEMIUȘOARĂ. Cu toată seria grea prin care a trecut (Iliescu și Bumb), dinamovistul **Antoniu Vasile** manifestă o revenire atît de surprinzătoare încît specialiștii îl socotesc nu numai favorit net în fața tînărului **Gheorghe Ciochină**, ci chiar titular în echipa pentru campionatele europene.

CAT. UȘOARĂ. Cei doi colegi dinamoviști, pentru a treia oară în finală. Meciul **Calistrat Cuțov — Paul Dobrescu** va fi probabil punctul de vîrf al galei. La forțe aproximativ egale rezultatul pare imprevizibil, dacă n-am ține seama de extraordinara voință a lui Dobrescu de a depăși, pentru o dată, condiția sa de etern secund. Lui Cuțov îi rămîn experiența competițională și recunoscuta inventivitate explozivă.

CAT. SEMIMIJLOCIE. Victor Zilberman nu ar trebui, în mod normal, să aibă nici un fel de dificultăți pentru a-l întrece pe constănțeanul **Valeriu Filip**, promovat surprinzător în finală.

CAT. MIJLOCIE-MICĂ. Ion Györffy redevine campion, datorită accidentării colegului său de club **Ion Covaci.**

CAT. MIJLOCIE. Alt punct de mare atracție al galei. Beneficiind de alonjă și de rezistență, campionul **Horst Stump** va face din nou față asaltului impetuos al lui **Alec Năstac**, cu obișnuitele sale serii rapide și puternice. A preciza un învingător este, și în acest caz, hazardat.

CAT. SEMIGREA. Revenirea lui **Ion Monea** în finală i-ar putea aduce (datorită opoziției elementare a constănțeanului **Petre Pîrvu**) și reapariția pe tabela campionilor, cu condiția să evite contactul cu stînga de temut a adversarului.

CAT. GREA. Calculul hîrtiei nu ne permite să prevedem o opoziție serioasă a gălățeanului **Ion Sănătescu** în fața campionului european **Ion Alexe.**

Victor BĂNCIULESCU

Irezistibil în toate actiunile sale, Antoniu Vasile (dreapta) a cules ovații în meciul cu Costică Bumb.

ÎN ORICE ASOCIAȚIE POT FI ORGANIZATE ACȚIUNI SPORTIVE EFICIENTE

Se vorbește mult despre rolul pe care îl joacă educația fizică și sportul în viața societății moderne. Tot mai mulți factori de răspundere acceptă ideea că sportul reprezintă un mijloc excelent de recreare, de destindere, de întărire a potențialului fizic și biologic al oamenilor. Tot mai mult se simte necesitatea ca educația fizică, cu formele ei simple, larg accesibile, să pătrundă mai adînc în preocupările cotidiene ale tinerilor.

Se caută, în prezent, diferite mijloace și metode de convingere a oamenilor să iasă în aer liber, să practice un sport sau altul, fără pretenția de a participa într-un sistem competițional angajant. În sectorul 2 al Capitalei, de pildă, s-a inițiat de curînd **un minim de acțiuni de educație fizică și sport, la nivelul asociațiilor din întreprinderi și instituții.**

Concretizată într-un plan de acțiune, de durată, inițiativa cuprinde cinci puncte, de urmărirea și realizarea cărora Consiliul pentru educație fizică și sport, Consiliul sindical și Comitetul U.T.C. al sectorului s-au ocupat sistematic. Acest minim de acțiuni se referă la : **organizarea campionatului asociației acolo unde sînt condiții ; crearea de spații pentru întreceri de tenis de masă și șah ; amenajarea unor „colțuri de forță" în incinta întreprinderilor ; excursii ; depistarea și amenajarea unor terenuri simple, de preferat în preajma unităților industriale.**

Referindu-se la aceste acțiuni simple, la îndemîna oricărei asociații cu reduse posibilități materiale, președintele sectorului 2 de educație fizică și sport, **prof. Mihai Anghel**, ne relata că în raza sa de activitate, asociațiile care au o bază sportivă, cum sînt Electronica, F.E.A., A.M.I.T., Forestierul și Zefirul au fost îndrumate să organizeze campionate interateliere, inter-secții, la minimum trei ramuri de sport. Acțiunea trebuie, însă, extinsă și la asociațiile mai mici, unde fără mari cheltuieli se pot amenaja, provizoriu sau permanent, săli pentru tenis de masă și șah. Se impun, însă, eforturi comune din partea conducerilor întreprinderilor, sindicatelor, U.T.C. și asociațiilor. În sectorul 2 al Capitalei se depun eforturi sistematice pentru amenajarea „colțurilor de forță", dotate cu gantere de diferite greutăți și confecționate în întreprinderi, helcometre simple, benzi elastice etc. În acest sens, Consiliul municipal București pentru educație fizică și sport a pus la îndemîna activiștilor sportivi din sector, un îndrumar (ghid) necesar dării în folosință a „colțurilor de forță".

În sectorul 2 se simte acut lipsa unor spații în apropierea întreprinderilor pentru construcția de terenuri sportive simple. Consiliul sectorului a pornit la o acțiune de depistare a unor asemenea spații. La asociația Zefirul, de pildă, cu puțină bunăvoință, s-a găsit un loc pentru amenajarea unui teren de volei, obiectiv care a și fost inclus în contractul colectiv al fabricii ; la Combinatul de morărit și panificație s-a și început amenajarea terenurilor de handbal, tenis de cîmp și volei.

★

Discutăm cu prof. Mihai Anghel despre prezența sportivilor legitimați în competițiile de masă.

— Mi se pare că n-o să avem prea mulți sorți de izbîndă. Competiția dă o satisfacție imediată. Dacă ne vom baza doar pe neinițiați în practicarea sportului (dar care doresc să-l practice), riscăm să greșim. Într-o întreprindere, sportivul legitimat e, într-un fel, o personalitate. E greu să impui unui sportiv legitimat, care lucrează în secția „X" să nu facă parte din echipa acestei secții, în campionatul asociației. N-ar fi de acord nici colegii săi de muncă. În jurul lor se vor aduna, cu siguranță, mulți alți tineri, va exista emulație. Acum șase luni, noi am pornit cu mare entuziasm la crearea, în întreprinderile sectorului nostru, a acelui minim de acțiuni de masă, la îndemîna oricărei asociații, intenția fiind aceea de a da un impuls și performanței. Să nu înțelegem însă „marea performanță", pentru că așa ceva nu se poate. Dar dorința sportivilor noștri legitimați, de a se angaja în competiții în cadrul sectorului, nu dăunează, cred, extinderii activităților de masă. La asociația sportivă Stela nu există în prezent nici o echipă angrenată în campionatul sectorului. Salariații au participat însă la anumite acțiuni de masă, au prins gustul sportului — în principal șahul și tenisul de masă, iar acum doresc să participe la campionatul sectorului. Să-i oprim ? La „Suveica" vrem să alcătuim o echipă de gimnastică artistică, iar la „Forestierul", asociația a organizat un centru de învățare a tenisului.

În esență, noi nu frînăm tendința unor asociații, care vor să-și trimită reprezentanții în campionatele sectorului, cu condiția ca în paralel să se preocupe permanent de marea masă a celor dornici să practice exercițiile fizice".

Romeo CALARAȘANU

V-AȚI DEPUS BULETINELE LA PRONOSPORT ?

Pronosticul antrenorului Gh. Constantin la concursul din 9 mai 1971 :

I. Steaua — Dinamo 1 ; II : Steagul roșu — Petrolul 1, X ; III : Sport Club Bacău — Farul 1, X, 2 ; IV : F.C. Argeș — Jiul 1 ; V : C.F.R. Timișoara — U.T. Arad 2 ; VI : Universitatea Craiova — Politehnica Iași 1, X ; VII : Universitatea Cluj — C.F.R. Cluj ; X ; VIII : Poiana Cîmpina — Metalul București 1 ; IX : C.F.R. Pașcani — Dunărea Giurgiu 1 ; X : A.S.A. Tg. Mureș — Metalul Tîrgoviște 1 ; XI : Olimpia Satu Mare — Politehnica Timișoara 1, 2 ; XII : Vagonul Arad — Corvinul Hunedoara 1, X ; XIII : Olimpia Oradea — Minerul Anina 1.

Dăm mai jos programul concursului Pronosport, nr. 20 de duminică 16 mai 1971 spre a fi cunoscut din vreme : I : Cehoslovacia A — România A ; II : România tineret — Cehoslovacia tineret ; III : Fiorentina — Internazionale ; IV : Foggia — Juventus ; V : Lazio — Lanerossi ; VI : Milan — Cagliari ; VII : Napoli — Bologna ; VIII : Sampdoria — Varese ; IX : Torino — Catania ; X : Verona — Roma ; XI : Metalul Tîrgoviște — Progresul Brăila ; XII : Știința Bacău — A.S.A. Tg. Mureș ; XIII : C.S.M. Sibiu — Corvinul Hunedoara.

NUMERELE EXTRASE LA TRAGEREA LOTO DIN 7 MAI 1971

Fond general de cîștiguri : 1 076 387 lei.

Extragerea I : 44 88 43 42 55 60 89 64 19.

Fond de premii 523 120 lei din care 3 022 lei report cat. 1.

Extragerea a II-a : 15 72 77 10 21 65 7.

Fond de premii : 553 267 lei.

Plata premiilor la această tragere se va face astfel : în Capitală de la 15 mai a.c. pînă la 21 iunie 1971 ; în țară de la 19 mai a.c. pînă la 21 iunie 1971.

Rubrică redactată de Loto-Pronosport.

Unde mergem ?

Sîmbătă

ATLETISM : **Stadionul Republicii**, de la ora 14 : întîlnirea dintre reprezentativele masculine ale orașelor București și Praga.

BASCHET : **Sala Floreasca**, de la ora 16.30 : Crișul — I.E.F.S. (f.A.), Politehnica — Rapid (f.A.) ; **teren Floreasca**, ora 16 : I.E.F.S. II — Progresul (f.B.).

BOX : **Patinoarul acoperit „23 August"**, de la ora 19 : finalele campionatelor naționale individuale.

CAIAC-CANOE : **Lacul Herăstrău**, de la ora 8 : „Cupa „Olimpia".

FOTBAL : **Stadionul Republicii**, ora 15.15 : Progresul — Rapid (divizia A).

JUDO : **Sala Dinamo**, de la orele 9 și 17 : finalele campionatelor republicane individuale rezervate copiilor.

POLO : **Bazinul Dinamo**, de la ora 17 : Bulgaria — R. D. Germană și România — Italia.

TIR : **Poligonul Tunari**, de la ora 9, concurs internațional de talere (șanț și skeet) între formațiile C.S. Școlarul București și Legia Varșovia. Concomitent are loc și concursul de skeet din cadrul „Cupei Olimpia".

VOLEI : **Sala Giulești**, de la ora 16.30 : Aurora București — Electra Buc. (m.B), în continuare ultimele meciuri din cadrul „Cupei Semicentenarului" ; **sala Institutului Pedagogic**, de la ora 18 : Universitatea Buc. — Flacăra roșie (f.B) ; **sala Progresul**, de la ora 18 : Progresul — Constructorul (f.B).

Duminică

BASCHET : **Sala Floreasca**, de la ora 8 : Politehnica — Crișul (f.A), Rapid — I.E.F.S. (f.A), Dinamo — Steaua (finala „Cupei Semicentenarului"), România — Albania (seniori) ; **teren Floreasca**, de la ora 10.15 : Academia Militară — Rapid C.F.R. Galați (m.B), Rapid II — Univ. București (f.B).

CAIAC-CANOE : **Lacul Herăstrău**, de la ora 8 : „Cupa Olimpia".

FOTBAL : **Stadionul Republicii**, ora 17 : Steaua — Dinamo (div. A) ; **stadionul Politehnica**, ora 11 : Sportul Studențesc — Știința Bacău (div. B).

HANDBAL : **Teren Dinamo**, ora 10.15 : Steaua — Politehnica Timișoara (m.A.), ora 11.30 : Dinamo București — Univ. Buc. (m.A.) ; **teren Tineretului**, ora 17.30 : Progresul Buc. — Știința Bacău (f.B.) ; **teren Constructorul**, ora 10.15 : Constructorul Buc. — Comerțul Constanța (f.B) ; **teren Voința**, ora 16.30 : Voința Buc — Rapid Buc. (f.B).

JUDO : **Sala Dinamo**, de la ora 9 : finalele campionatelor republicane individuale rezervate copiilor.

POLO : **Bazinul Dinamo**, de la ora 17 : Italia — Bulgaria și România — R.D. Germană.

SCRIMĂ : **Sala Floreasca II**, de la ora 9 : campionatul republican de sabie.

TIR : **Poligonul Tunari**, de la ora 9, concurs internațional de talere (șanț și skeet) între formațiile C.S. Școlarul București — Legia Varșovia și proba de skeet din cadrul „Cupei Olimpia".

VOLEI : **Sala Giulești**, de la ora 8.30 : Viitorul Buc. — Politehnica Galați (f.B), I.T.B. Informația — Drapelul roșu Sibiu (f.B), Medicina București — Constructorul Suceava (m.B).

sportul în lume

LA CASABLANCA PLOUĂ DE 24 DE ORE DAR RUGBYȘTII ROMÂNI ÎȘI CONTINUĂ PREGĂTIRILE

CASABLANCA, 7 (prin telefon, de la trimisul nostru special).

Meteorologii de aici care în general se bucură de o frumoasă reputație au dat literalmente greș. Contrar prognozei anunțate prin presă și radio — vreme caniculară, valori înalte — la Casablanca plouă în rafale de 24 ore.

Chiar și în aceste condiții rugbyștii noștri n-au renunțat la efectuarea antrenamentelor, antrenorii Alexandru Teofilovici și Petre Cosmănescu punînd accent pe menținerea formei fizice corespunzătoare.

Există rezerva că partida ar pierde din spectaculozitate, deoarece în caz că vremea nu se va ameliora, cele două echipe ar prefera acțiunile pe înaintare. Temere exprimată și de vicepreședintele federației marocane de rugby I **Aboudaram** cu prilejul conferinței de presă organizate de selecționerul echipei gazdă **Gerard Tarrusson** care a prezentat XV-le marocan probabil. Jucătorii anunțați cu certitudine pentru meciul de duminică sînt : **Chtithi** — faloner, căpitanul reprezentativei marocane, stîlpul **El Hadra**, cuplul de linia a II-a **Kossai** și **Oukali**, întreaga linie a treia **Tarrusson**, fiul selecționerului (cel mai tînăr rugbyst din reprezentativa marocană), **Toumert** și **Moumjen**. Pe linia de treisferturi numai aripile **Atib** și **Fathallaj** sînt sigur că vor juca. De asemenea și **Daoni**. Așadar, 5 locuri rămîn descoperite, urmînd să fie stabilite la antrenamentul preliminar de sîmbătă. De notat că 8 dintre jucătorii marocani, au făcut parte din reprezentativa ce a întîlnit formația Italiei la Napoli.

Revenind la sportivii noștri vom mai spune că în completarea programului ei au vizitat cel de-al 24-lea Tîrg internațional al Marocului, la care este prezentă și România cu o serie de exponate ce atrag aprecierile presei și ale vizitatorilor. De asemenea, a fost vizitată Medina, una din cele mai vechi localități marocane aflată în vecinătatea orașului Casablanca. Formația pe care o va alinia România pentru meciul cu Maroc este următoarea : **Baciu, Onuțiu, Dinu, Șerban, Atanasiu, Pop, Demian, Răscanu, Florescu, Nicolescu, Suciu, Nica, Dragomirescu, Constantin, Durbac.** Va arbitra spaniolul **C. Sacristan.**

Tiberiu STAMA

ÎNTRECERILE MONDIALE ALE LUPTĂTORILOR JUNIORI

TOKIO, 7 (Agerpres). — Au luat sfîrșit întrecerile campionatelor mondiale de lupte greco-romane rezervate juniorilor. Un frumos succes au obținut reprezentanții U.R.S.S., care au cucerit șapte titluri de campioni ai lumii.

Iată cîștigătorii pe categorii : *cat. 48 kg :* K. Ahmedov (U.R.S.S.) ; *cat. 52 kg :* O. Davidian (U.R.S.S.) ; *cat. 56 kg :* V. Behtemirov (U.R.S.S.) ; *cat. 60 kg :* B. Gonzales (S.U.A.) ; *cat. 65 kg :* K. Traikov (Bulgaria) ; *cat. 70 kg :* A. Bîkov (U.R.S.S.) ; *cat. 75 kg :* A. Oniscenko (U.R.S.S.) ; *cat. 81 kg :* T. Kiknadze (U.R.S.S.) ; *cat. 87 kg ;* N. Liscenko (U.R.S.S.) ; *cat. peste 87 kg :* S. Ignatov (Bulgaria).

În „Cursa Păcii" ONGARATO (Italia) PĂSTREAZĂ TRICOUL GALBEN

Ieri s-a alergat pe distanța Nieporet — Wloclawek cea de-a doua etapă a „Cursei Păcii". Pe parcursul celor 165 km, protagoniștii întrecerii, au depus eforturi deosebite și, avantajați permanent de vîntul puternic au realizat o medie orară foarte ridicată. La sprintul final a sosit un pluton compact, etapa fiind cîștigată de belgianul Van der Linden, cronometrat în 3h 25:18. În urma sa s-au clasat: Ongarato (Italia), Osincev (U.R.S.S.), Szurkowski (Polonia), Onnlub (Belgia), Miersch (R.D.G.), Huber (Elveția).

În clasamentul general conduce **Ongarato** cu 5h 46:36, urmat de Van der Linden la 16 sec., Holik (Cehoslovacia) 60 sec, Osincev 1:15.

În etapa de ieri primul ciclist român a fost V. Selejan în 3h 25:32. Pe echipe conduce Italia cu 22h 10:54, iar formația României ocupă locul VII cu 23h 12:24.

SCHIORII ROMÂNI VICTORIOȘI LA UN CONCURS UNIVERSITAR DIN IUGOSLAVIA

În localitatea iugoslavă Brezovica s-a disputat, în primele zile ale lunii mai, un concurs internațional universitar de schi F.I.S.U. cu participarea reprezentanților a 5 țări (Austria, Italia, Elveția, România și Iugoslavia). Concursul a constat dintr-o probă de slalom uriaș (în două manșe), la care au luat startul 43 de concurenți. Întrecerea a fost cîștigată de schiorul român **Dorin Munteanu**, care a realizat timpul 2:47,67. El a întrecut, în ordine, pe Dușan Jaunik (Iugoslavia), **N. Crețoi** (România), Iosef Schnoll (Austria), Bernard Morandi (Elveția) și Ștefani Ciacosa (Italia). **La fete, Georgeta Băncilă** s-a clasat pe locul 7. **În clasamentul pe echipe, România a ocupat locul I** cu 664,45 puncte, urmată de Elveția cu 585,39 p și Iugoslavia cu 448,45 p. **Studenții români au dedicat această frumoasă victorie jubileului Partidului.**

SPADASINII ROMÂNI AU CÎȘTIGAT TROFEUL FRANK

GLIWICE, 7 (Prin telefon). — Scrimerii români au luat un start bun în turneul internațional (individual și pe echipe) care se desfășoară la Gliwice cu participarea trăgătorilor polonezi și italieni. Echipa de spadă a României (Al. Istrate, A. Pongrat, C. Duțu, I. Sepeși și C. Bărăgan) a cucerit Trofeul Frank totalizînd patru victorii. Pe locul secund s-a clasat echipa clubului din Gliwice, iar pe locul trei, selecționata Italiei.

În turneul feminin de floretă pe echipe — pînă la ora efectuării convorbirii noastre telefonice — reprezentativa României obținuse o victorie categorică asupra selecționatei Italiei, cu 15—1,

Al 35-lea Congres A.I.P.S.

MÜNCHEN, 7 (Agerpres). — Al 35-lea Congres al Asociației internaționale a presei sportive (A.I.P.S.) s-a încheiat la München. Au participat la lucrări circa 200 de delegați din 49 de țări, printre care și România.

Lucrările Congresului s-au axat pe pregătirea Jocurilor Olimpice de iarnă și de vară din anul 1972. De asemenea, a fost atribuit Mexicului, „Trofeul A.I.P.S." pe anul 1970, pentru bunele condiții de lucru oferite ziariștilor prezenți la campionatul mondial de fotbal. Un alt trofeu a fost decernat Cehoslovaciei, organizatoarea campionatului mondial de schi — probe nordice.

Au fost primite ca noi membre ale A.I.P.S. organizațiile naționale ale presei sportive din Republica Malgașă, Zambia, Columbia, Togo, Libia, Malta, Senegal, Congo (Brazaville), Maroc. În prezent A.I.P.S. reunește 62 de asociații ale presei sportive.

T.S.K.A. PENTRU A 9-A OARĂ CAMPIOANĂ DE BASCHET

MOSCOVA, 7 (Agerpres). — Cea de-a 37-a ediție a campionatului unional masculin de baschet s-a încheiat cu victoria formației T.S.K.A. Moscova.

Deoarece la sfîrșitul campionatului echipele T.S.K.A. Moscova și Spartak Leningrad se aflau la egalitate de victorii (cîte 18 din 22 de meciuri), s-a disputat un meci de baraj la Tbilisi. În acest joc, victoria a revenit baschetbaliștilor de la T.S.K.A. cu scorul de 70—69.

Pe locul trei în clasamentul final s-a clasat echipa Jalghiris Kaunas, urmată de Dinamo Moscova, Stroitel Kiev, Kalev Tartu, Dinamo Tbilisi etc.

Baschetbaliștii de la T.S.K.A. Moscova, echipă care deține și „Cupa campionilor europeni", cîștigă pentru a 9-a oară titlul de campioană unională.

În „Cupa țărilor latine și Greciei"

La Torino a început competiția internațională de tir „Cupa țărilor latine și Greciei". Prima probă desfășurată, cea de armă cu aer comprimat 60 f, s-a încheiat cu victoria reprezentanților României. La individual a cîștigat Petre Șandor cu 577 p. urmat de italianul De Chirico 570 p și Marin Ferecatu 569 p. La proba pe echipe, formația României s-a clasat pe locul I cu 1109 p.

Corespondență din Cehoslovacia

TRINEC - ORAȘUL OȚELULUI ȘI AL SPORTULUI

Concurs de atletism pe stadionul din Trinec

Mult timp, Trinec a fost o așezare modestă, cu o mică fabrică metalurgică producătoare de vase de bucătărie, grilaje pentru curți și diferite ornamente din metal.

După eliberarea Cehoslovaciei, Trinec a cunoscut o dezvoltare impetuoasă atît pe coordonata industrială, cît și pe cea urbanistică. Fabricuța din trecut a făcut loc unei oțelării moderne care dă o treime din întreaga producție cehoslovacă în acest sector și care este cunoscută, acum, în multe țări ale lumii pentru șinele sale de cale ferată.

Trinec a devenit un oraș autentic, cu clădiri moderne, confortabile, care adăpostesc peste 30 000 locuitori. Și cum, în populația orașului predomină tineretul era firesc ca edilii să-i ofere posibilități adecvate de a-și petrece timpul liber. Așa se face că această localitate, de numai cîteva zeci de mii de suflete, posedă un complex sportiv care cuprinde un stadion de beton, cu tribuna principală acoperită, cu toate sectoarele și cu o excelentă pistă de atletism, un teren de fotbal, o arenă acoperită, o mare sală de gimnastică, precum și un bazin acoperit.

Asociația sportivă a oțelăriei din Trinec se numără, actualmente, printre cele mai puternice din Cehoslovacia. Ea are 22 de secții, dintre care unele activează în campionatele de prima categorie ale țării. Așa este cazul secțiilor de atletism, fotbal, hochei pe gheață, canoe, șah, handbal, ciclism și schi. Bune rezultate au mai obținut secțiile de lupte și de orientare turistică. Iar fiindcă a venit vorba despre acest sport al cîtirii hărților și al curselor prin pădure, trebuie să adăugăm că Anna Hanzlova, campioana țării la orientare turistică, face parte din asociația oțelarilor din Trinec. Mai pot fi citați, de asemenea, maeștrii sportului Jaroslav Vidrna, excelent aruncător de disc și Jan Broda, deținătorul unor performanțe remarcabile la triplu-salt, precum și sportivii Miloslav Ștefan, campion de tir, Igor Vejo, campion-junior la haltere ș.a.

Perimetrul preocupărilor sportive în acest oraș este, însă, mult mai larg. Toate școlile din Trinec au „clase sportive", care cuprind elevii cu aptitudini pentru diferite ramuri de sport. Acestea sînt nucleele organizatorice și stimulative pentru o bogată și variată activitate sportivă în rîndul elevilor. Desigur, cei mai buni urcă în continuare treptele măiestriei și contribuie la faima sportivă a orașului de la poalele munților Beskizi. Ceilalți, cei mai mulți, au în sport un mijloc plăcut și util de a-și petrece timpul liber, căruia îi vor rămîne credincioși tot restul vieții.

Jan SOKOL

A FOST ALCĂTUIT LOTUL FOTBALIȘTILOR CEHOSLOVACI PENTRU MECIUL CU ROMÂNIA

PRAGA 7 (Agerpres). — Antrenorii echipei de fotbal a Cehoslovaciei, L. Novak și L. Kaczany, au definitivat lotul în vederea meciului programat la 16 mai, la Bratislava, cu selecționata României, în cadrul grupei I preliminare a campionatului european. Din lot fac parte: *Viktor* și *Vencel* (portari) ; *Dobias, Hrivnyak, Desiatnik Taborski, Rusnak* (fundași), *Binovski, Pollak, Kuna* (mijlocași) ; *F. Vesely, Stratil, Adamec, Jokl, Capkovici, Kabat* și *Karko* (înaintași).

Ca rezerve figurează : Flesar, Mareș, Hrdlicka, Tomanek și Szikora.

„Foro Italico" — Roma

KODES ELIMINĂ PE ROCHE... ...iar Okker pe Franulovici

ROMA, 7 — În optimile de finală ale probei de simplu masculin din cadrul campionatelor internaționale de tenis ale Italiei, jucătorul cehoslovac Jan Kodes l-a eliminat pe australianul Tony Roche : 6—4, 5—7, 7—6. Într-o altă partidă, ce se anunța echilibrată, olandezul Tom Okker l-a învins cu 5—7, 6—4, 6—1 pe iugoslavul Z. Franulovici. Marii favoriți ai competiției, campionii australieni Rod Laver și John Newcombe, au obținut victorii relativ ușoare în dauna lui Di Matteo (6—4, 6—1) și respectiv Bob Lutz (6—3, 6—1).

Alte rezultate : Smith-Zugarelli 4—6, 6—2, 6—2 ; Drysdale-Gimeno 6—3, 3—6, 6—3 ; Taylor-Fairlie 6—1, 0—6, 6—3. În al 8-lea meci, Ashe întîlnește pe Ralston.

Iată și cîteva dintre rezultatele înregistrate în proba de dublu bărbați : Laver Emerson-Smith, Gorman 6—2, 6—4 ; Ashe, Ralston-Pilici, Drysdale 6—1, 3—6, 7—6 ; Gimeno, Taylor-Crealy, Stone 2—6, 7—5, 6—4.

Cupa Davis : A ÎNCEPUT MECIUL ISRAEL — NORVEGIA

TEL AVIV, 7 (Agerpres). — La Tel Aviv a început întîlnirea de tenis dintre echipele Israelului și Norvegiei, contînd pentru primul tur al zonei europene (grupa B) a „Cupei Davis". După prima zi de întreceri, scorul este favorabil cu 1—0 gazdelor. Yosef Stabholz l-a învins cu 3—6, 6—4, 6—4, 6—0 pe Erik Melander. Partida dintre Erik Ross (Norvegia) și Yeoshua Shalem s-a întrerupt din cauza întunericului la scorul de 12—10, 4—5.

• TELEX • TELEX • TELEX

Concursul internațional de călărie de la Roma a continuat cu desfășurarea unei noi probe de obstacole, în care victoria a revenit, în mod surprinzător sportivei engleze Ann Moore, care a reușit să întreacă o serie de campioni de renume, ca italienii Graziano, Mancinelli și Piero d'Inzeo, englezul David Broome.

■

La Zenica (Iugoslavia) s-a disputat primul meci dintre echipa locală Celik și formația MTK Budapesta, contînd pentru semifinalele „Cupei Europei Centrale" la fotbal. Gazdele au obținut victoria cu 1—0 (1—0).

■

În concursul feminin de atletism de la Quantico (Virginia). Ester Story a alergat 200 m în 23,8. Roberta Brown a cîștigat aruncarea suliței cu 54,03 m, iar Brenda Simpson a sărit la înălțime 1,70 m. Doris Brown a alergat 800 m în 2:35.

■

În finala turneului feminin de handbal de la Alger s-au întîlnit echipele Algeriei și Marocului. Jucătoarele algeriene au repurtat victoria cu scorul de 7—4 (5—2).

■

Participanții la tradiționala cursă automobilistică de la Francorchamps (Belgia) au efectuat primele antrenamente oficiale. Cel mai bun timp a fost realizat de echipajul Pedro Rodriguez — Jackie Oliver, pe „Porsche-917", care a obținut o medie orară de 254,891 km. Cu performanțe bune au mai fost creditate echipele Jo Siffert-Derek Bell (Porsche) și Jackie Icks-Clay Regazzoni (Ferrari).

■

La Iwaki (Japonia), suedezul Kjell Isaksson a cîștigat proba de săritură cu prăjina cu o performanță de 5,42 m. Japonezul Marobuse a aruncat ciocanul la 70,40 m (record japonez).

■

Competiția feminină de floretă, desfășurată la Londra, a fost cîștigată de scrimera engleză Janet Wardell — Yerburgh, care în turneul final a totalizat 5 victorii. Pe locul secund s-a clasat sportiva franceză Christine Muzio — 4 v, urmată de compatrioata sa Monique Hoyau — 3 v.

■

Etapa a 7-a a Turului Spaniei, Barcelona — Manresa, a fost cîștigată de belgianul Walter Godefroot, cronometrat pe 179 km cu timpul de 5h 12:59. În clasamentul general individual continuă să conducă olandezul Rene Pijnen, urmat de Guimard la 43 sec., Castello (Spania) la 44 sec., Godefroot la 1.22.

■

A început turneul internațional masculin de volei de la Kosice, la care participă selecționate studențești de orașe. Iată primele rezultate înregistrate : Kosice — Cracovia 2—1 (13—15, 15—2, 15—13), Leningrad — Miskolc 2—0 (15—9, 15—7) ; Cracovia — Leningrad 2—1 (9—15, 15—7, 17—15).

În cursul săptămînii viitoare (10—16 mai), se va desfășura la Barcelona un turneu internațional de tenis pentru tineret. Țara noastră va fi reprezentată de jucătorii **Dumitru Hărădău** și **Traian Gavrilă Marcu**, însoțiți de antrenorul Ion Racoviță.

★

În continuarea turneului de la Bratislava, echipele de tenis de masă ale Școlii sportive Buzău au învins selecționatele Slovaciei cu 5—2 la fete și 5—4 la băieți.

lupte

LA ARAD — 263 DE JUNIORI ȘI DISPUTĂ TITLURILE DE CAMPIONI PE 1971

ARAD, 7 (prin telefon, de la corespondentul nostru). — Vineri au început în sala de sport din localitate întrecerile finale ale campionatelor naționale de juniori (mici și mari) la lupte greco-romane. La ediția din acest an a finalelor s-a înregistrat un număr record de participanți — 263, din care 110 juniori mici și 153 juniori mari, ceea ce denotă că la cluburi și asociații sportive există preocupare pentru pregătirea schimbului de mîine în această ramură a atleticii grele. Meciurile, chiar din primul tur, au fost spectaculoase, concurenții depunînd eforturi vizibile pentru o comportare cît mai bună.

Iată cîteva rezultate — JUNIORI MICI : cat. 48 kg — **D. Tudor (Steagul roșu Brașov) b.p. I. Popa (C.S.O. Cîmpulung), V. Dulică (C.S.O. Cîmpulung) b.p. C. Tuiu (Nicolina Iași), A. Marian (Vulturi Lugoj) b. tuș C. Cosovan (Rapid Buc.), St. Alionte (Electroputere Craiova) b.t. I. Marton (Mureșul Tg. Mureș), L. Iacob (Minerul Bălan), b.t. St. Rusu (Pescărușul Tulcea) ;** 52 kg — **A. Neagu (Șc. sp. Constanța) b.t. M. Reghina (Rapid Buzău), D. Tugulea (Electroputere) b.t. Fl. Temelie (S.C. Bacău), V. Pîrvu (Rapid Buc.) b.p. Fl. Nițușcă (Dinamo Buc.). JUNIORI MARI :** — 48 kg — **N. Gingă (Rapid Buc.) b.t. I. Burețelu (Crișul Oradea), Gh. Benta (Vagonul Arad) b.t. A. Gemănaru (IPROFIL Rădăuți), Gh. Viman (C.S. Pitești) b.t. St. Lorintz (Viitorul Timișoara), V. Tatar (Olimpia Satu Mare) b.t. I. State (Steaua).** Întrecerile continuă.

Șt. IACOB

handbal

UNIVERSITATEA BUCUREȘTI-DINAMO BUCUREȘTI, DERBY UL ETAPEI MASCULINE DE MÎINE

Mîine se dispută jocurile etapei a XXIV-a din campionatul masculin de handbal, divizia A. Punctul de atracție al acestei runde îl constituie partida Dinamo București-Universitatea București, a cărei miză este locul II în clasament. Acest veritabil derby, din ultimul tur al campionatului, se anunță foarte interesant, cu atît mai mult cu cît ambele formații se gîndesc și speră la poziția de lider ! Campionii, însă, se pare că sînt scutiți deocamdată de emoții, ei avînd ca adversari în etapa de mîine pe Politehnica Timișoara. Un meci frumos va fi, probabil, și cel de la Galați, unde Politehnica va primi replica Universității Cluj, echipă în plină ascensiune, capabilă de rezultate-surpriză în meciurile jucate în deplasare.

În celelalte două partide de mîine, Dinamo Brașov-Știința Lovrin și S.C. Bacău-Voința București, codașele clasamentului își consumă ultimele ore de existență în divizia A.

JOI 20 MAI SE REIA DIVIZIA FEMININĂ A

Rezultate înregistrate în divizia B

Campionatul feminin al diviziei A, amînat din cauza partidelor de calificare ale reprezentativei feminine, se reia joi 20 mai, cu prima etapă din turul III în aer liber.

★

Amînat cîteva ore din cauza timpului nefavorabil, jocul „U" Cluj — Dinamo București a avut loc ieri dimineața la Cluj și s-a încheiat cu victoria formației bucureștene : 16—14 (15—5), care se menține astfel în lupta pentru titlu. Cele mai multe goluri au fost înscrise de **Schmid (4), Schobel (4)** — „U", **Samungi (4), Moldovan (3)** — Dinamo. Au arbitrat **Gh. Lungu** și **A. Albu**, ambii din Brașov.

★

În cadrul etapei a V-a din returul campionatului de handbal divizia B, disputată joi, s-au înregistrat următoarele rezultate : **MASCULIN : seria I :** Știința Bacău — Tractorul Brașov 7—7 (5—3), Agronomia Iași — Industria Sîrmei Buzău 32—20 (21—11), **A.S.A. Tg. Mureș** — Rafinăria Teleajen 22—15 (11—7), Chimia Făgăraș — Trotușul Gh. Gh.-Dej 2—3 (2—3) ; Relonul Săvinești — Medicina Tg. Mureș 29—14 (14—10) ; **seria a II-a :** Tehnometal Timișoara — Universitatea Craiova 19—18 (12—12), C.S.M. Reșița — A.S.A. Sibiu 27—17 (10—6), Timișul Lugoj — Minaur B. Mare 13—16 (5—11), Metalul Copșa Mică — Gloria Arad 17—12 (8—7), Independența Sibiu — Textila Cisnădie 13—8 (4—4) ; **FEMININ. seria I :** Știința Bacău — Comerțul Constanța 11—6 (4—2), Spartac Ploiești — Constructorul București 5—3, Chimia Buzău — Universitatea Iași 4—2 (2—2), Rapid București — Voința Rădăuți 10—6 (5—4), Progresul București — Voința București 9—11 (6—6), **seria a II-a :** Constructorul Baia Mare — Jiul Petroșani 10—7 (7—4), Universitatea II Timișoara — Chimia Făgăraș 8—12 (4—6), Oltul Sf. Gheorghe — Dermagant Tg. Mureș 6—11 (1—4), Sparta Mediaș — Universitatea Cluj 15—11 (7—6), Chimia Victoria — Voința Sighișoara 8—9 (4—4).

atletism

PRINTRE CULOARE

În ultimele săptămîni mărșăluitorii români au înregistrat o serie de rezultate bune și două noi recorduri republicane. Iată-le : *Gh. Jugănaru* 12 : 25,6 pe 3 km, *C-tin Stan* 21 : 01,2 pe 5 km.

Într-un recent concurs internațional de marș desfășurat la Berlin au fost notate rezultatele : *20 km :* 1. Frenkel (R.D.G.) 1. 22 : 48,0, 2. Reimann (R.D.G.) 1. 23 : 05,6, 3. Embleton (Anglia) 1. 24 : 05,0 ...13. C-tin Staicu (România) 1. 30 : 16,0 ; *50 km :* 1. Höhne (R.D.G.) 3. 47 : 09,2. Selzer (R.D.G.) 3. 51 : 44,6, 3. Leusche (R.D.G.) 3. 52 : 30,2 ...17. Marin Perșinaru (România) 4. 28 : 33,4.

Luînd startul într-o cursă pe 10 km la Olomouc, în Cehoslovacia, Perșinaru s-a clasat al doilea cu 44 : 20,0.

Astăzi și mîine este programat la Constanța, pe Stadionul 1 Mai, tradiționalul concurs republican de primăvară al juniorilor mari. Marți, tot la Constanța, va avea loc întîlnirea dintre reprezentativele masculine ale României și Norvegiei

ciclism

START ÎN TURUL CICLIST AL JUDEȚULUI CONSTANȚA

CONSTANȚA, 7 (prin telefon, de la trimisul nostru). — Vreme total nefavorabilă, frig, ploaie persistentă, cu dese rafale, și o șosea alunecoasă. În atare cadru de veritabilă toamnă s-a consumat prima etapă Constanța-Eforie Sud-Constanța, din cea de a treia ediție a turului ciclist al județului Constanța, organizat de către Consiliul județean al sindicatelor și C.J.E.F.S., în colaborare cu A. S. Loto-Pronosport. Competiția este dotată cu „Cupa Semicentenarului".

O cursă agitată și un sprint final masiv, în care a ieșit victorios **M. Popescu** (Olimpia) 41 km în 1h2:28 — medie orară 39,600 km. **T. Repede** (C.S.M. Cluj), **C. Camer** (C.S. Brăila), **N. Andronache** (individual), **A. Kertesz** (C.S.M. Cluj), și **N. Borcea** (Portul) au realizat același timp cu cîștigătorul. Pe echipe conduce **C.S.M. Cluj.** Azi, etapa a doua, Constanța-Medgidia-Constanța.

Emil IENCEC

baschet

ÎN DIVIZIA FEMININĂ I. E. F. S. — POLITEHNICA 70—68 !

Turneul final al campionatului național de baschet feminin a început ieri în sala Floreasca cu meciuri plăcute, spectaculoase, care au satisfăcut pe deplin publicul. În plus, a fost înregistrată o surpriză : înfrîngerea Politehnicii de către I.E.F.S. Rezultate : **Rapid — Crișul Oradea 88—67** (40—32). Orădencele au jucat de la egal aproape întreaga repriză I, dar în următoarele 20 de minute au fost depășite categoric de acțiunile mai precise ale rapidistelor, din rîndul cărora s-au evidențiat Ștefania Basarabia, Ileana Chiraleu, Anca Racoviță și Dorina Suliman. De la oaspete s-au remarcat Boca, Bodor și Horvath. Bun arbitrajul prestat de I. Petruțiu și A. Atanasescu. (A. Vasilescu).

I.E.F.S. — Politehnica București 70—68 (36—31). La scorul de 8—0 și 10—2 pentru Poli, se părea că vom asista la un succes facil al campioanelor. Tinerele baschetbaliste de la I.E.F.S., bine conduse de Doina Iftimie și Georgeta Schreiber și avînd în Angela Tita, Ana Popov și Cornelia Petrie excelente realizatoare, au pus însă stăpînire treptat pe joc și au luat conducerea, obținînd la un moment dat un avans de 11 puncte (min. 33 : 58—47). A urmat o puternică revenire a Politehnicii, Suzana Szabados, Cornelia Taflan, Gabriela Ciocan făcînd eforturi mari pentru a reface terenul, ceea ce au și izbutit. În final, jocul a fost dramatic și s-a încheiat prin coșul înscris în ultimele secunde de Tita. Au arbitrat bine, o partidă dificilă, dr. Dan Chiriac și D. Ganea **(D. Stănculescu).**

Clasament la zi : 1. Politehnica 53 p, 2. Rapid 51 p, 3. I.E.F.S. 51 p, 4. Crișul 42 p.

Programul de azi : **sala Floreasca, ora 16,30 :** Crișul — I.E.F.S. (51—53, 59—87, 61—69), **ora 17,45 :** Politehnica — Rapid (70—64, 66—64, 81—76).

polo

Victorioase în primele meciuri, echipele României și Italiei se întîlnesc azi la Dinamo

Națională de polo a României a debutat victorioasă în turneul internațional din Capitală. Întîlnind reprezentativa Bulgariei care i-a opus o neașteptat de dîrză rezistență, selecționata țării noastre a cîștigat, fără să apeleze la toate atuurile sale, cu 6—4 (2—1, 1—1, 2—2, 1—0).

După numai 1,44 sec, gazdele conduceau cu 2—0 și aveam impresia că echipa noastră va realiza o victorie la scor. Dar polo iștii români, mai rapizi și mai inventivi, au reușit în continuare multe acțiuni frumoase de contraatac, care s-au încheiat însă... cu pase la adversari, șuturi în bară sau în brațele portarului bulgar. Așa se explică faptul că după acel început furtunos, întrecerea s-a echilibrat, atît în bazin, cît și pe tabela de marcaj (în min. 11,56 scorul ajunsese 3—3). Chemați la ordine de cei doi antrenori, românii s-au concentrat mai mult în final, Culineac și Zamfirescu înscriind golurile victoriei.

A. Fuchs (Belgia) a condus excelent următoarele formații: ROMÂNIA : Huber — MIHĂILESCU, C. Rusu (1,03), Szabo, ZAMFIRESCU (5,37 și 13,40), Novac, CULINEAC (1,44, 12,33 și 17,36), Cl. Rusu, Lazăr, D. Popescu, Nastasiu; BULGARIA : Runtov — Bojkov, Hristov, Sniptser, Konstantinov, V. Tomov (4,55) T. TOMOV (7,53 și 14,48), Popov, Filipov, Kovacev, BRANKOV (11,56).

În meciul vedetă, echipele Italiei și R.D. Germane au oferit publicului o partidă spectaculoasă, cu un final dramatic. După trei reprize echilibrate, echipa R.D. Germane conducea în min. 16,18 cu 5—4. 81 de secunde mai tîrziu, scorul a devenit 7—5 pentru Italia, care a învins în cele din urmă cu 7—6 (2-1, 0—1, 1—2, 4—2). Au marcat : M. Marsili (1,58), Simeoni (3,42 și 16,54), Pizzo (13,14, 15,32, și 17,42), Formiconi (18,15) de la învingători respectiv, Zein (3,10), Hermans (7,31 și 12,59), Lange (14,59), Wagener (16,18) și Herzog (19,25) de la învinși.

Adrian VASILIU

MECIURILE ROMÂNIA — ALBANIA De la 82-12 [1946], la 70-65 [1965]

Este evident că baschetul albanez a înregistrat în ultimii ani un progres real, concretizat în îmbunătățirea treptată a performanțelor în arena internațională. Așa, de pildă, este suficient să amintim că la Balcaniada desfășurată în 1946, la București, sportivii români au învins cu astronomicul scor de 82—12, dar în 1965, în cadrul aceleiași competiții, baschetbaliștii albanezi au cedat la diferență mică — 70—65 — după un meci dramatic. De altfel, ascendența este marcată și de rezultatele campioanei Albaniei, Partizan Tirana, cu care Dinamo București s-a întîlnit în toamna anului 1969, în cadrul „C.C.E.". La Skodra, dinamoviștii au obținut succesul cu 70—65, după ce la pauză fuseseră conduși cu 29—28. Ne amintim că în formația albaneză a excelat talentatul Fagu, autor a 28 de puncte la Skodra și a 35 de puncte la București. Deci, dacă scorul partidelor ne este net favorabil (șapte victorii din tot atîtea jocuri), considerăm că ambele întîlniri cu reprezentativa Albaniei (duminică dimineață și luni seară, în sala Floreasca) constituie pentru selecționata României ocazii bune de realizare a unor utile verificări înaintea turneului de calificare de la Katowice

SEMICENTENARUL NOILOR DESTINE

PĂȘIM CU ÎNCREDERE PE DRUMUL ARĂTAT DE PARTID

Activitatea din sportul luptelor a înregistrat în anii socialismului un progres constant, obținîndu-se succese de mare răsunet la Jocurile Olimpice, la campionatele mondiale și europene, peste tot unde reprezentanții României s-au aflat printre participanți. Dezvoltarea generală, performanțele de prestigiu — totul se datorează politicii înțelepte a partidului în domeniul sportului.

Partidul, al cărui membru sînt, ne-a învățat să muncim cu perseverență, să luptăm cu dîrzenie pentru atingerea scopului propus, să fim intransigenți cu noi înșine și cu cei pe care-i pregătim. Federația română de lupte este hotărîtă să nu precupețească nici un efort pentru ca, prin viitoarele sale realizări, să-și manifeste recunoștința față de ajutorul și sprijinul primit.

prof. ION CORNEANU
antrenor emerit

SĂ FIM MEREU ÎN FRUNTE

Noi, sportivii, am simțit permanent, în anii construirii societății noastre noi, imboldul de a răsplăti prin eforturi sporite grija cu adevărat părintească a partidului de a ne asigura condiții de pregătire din cele mai bune, pentru a putea reprezenta cu cinste culorile țării în confruntările internaționale. În același timp, am avut posibilitatea să ne formăm ca oameni cu o temeinică pregătire profesională și politică. De aceea, fiecare dintre noi are datoria ca la locul său de muncă sau pe stadion să depună eforturi sporite, contribuind astfel la traducerea în viață a politicii înțelepte a partidului nostru drag.

ing. GHEORGHE DROBOTA
asistent universitar, antrenor

PARTIDUL ÎNSEAMNĂ, PENTRU MINE, TOTUL!

Pentru mine, partidul înseamnă totul. La școală și la facultate am avut aceleași condiții de pregătire ca și colegii mei români, germani sau sîrbi. Fiind bursieră pe toată durata studiilor, am reușit să străbat în viață un drum ascendent. Astăzi sînt profesoară la liceul nr. 4 din Timișoara, unde am fost și elevă. De asemenea, sînt căpitanul echipei de baschet a Universității și, împreună cu coechipierele mele, sper să promovăm în divizia A, pentru a aduce orașul nostru pe prima scenă a baschetului feminin românesc. Satisfacții multiple, pe care le datorez partidului, în rîndurile căruia am fost primită în anul 1968. De atunci, eforturile mele s-au înzecit, pentru a-mi putea aduce o contribuție sporită la dezvoltarea mișcării noastre sportive.

IOLANA EGRI KISS

TOATE CĂILE AFIRMĂRII NE SÎNT DESCHISE

Glorioasa aniversare pe care o sărbătorim astăzi, dar nu numai ea, mă îndeamnă la o retrospectivă. Fac sport de 25 de ani și stadionul mi-a adus mari bucurii în viață, culminînd cu acel titlu olimpic cucerit în Mexic. Am învățat în acest răstimp, am terminat facultatea, obținînd calificarea de inginer. Mărturia uriașelor transformări petrecute în țara noastră, beneficiind din plin de posibilitatea oferită fiecărui cetățean de a se realiza prin muncă și stăruință, de a-și vedea înfăptuite idealurile cele mai îndrăznețe, înțeleg deplin cui datorăm toate acestea: Partidului Comunist Român, politicii sale înțelepte.

Cuvintele noastre vor fi totdeauna prea palide, iar faptele niciodată deajuns de mari spre a-l cinsti atît cît merită.

ing. LIA MANOLIU
campioană olimpică,
maestră emerită a sportului

CU SPRIJINUL COMUNIȘTILOR

Mi-a plăcut sportul încă de cînd eram copil. În primii ani de învățătură la liceu și mai tîrziu, la școala de ofițeri, am practicat diferite discipline sportive obținînd unele rezultate meritorii la atletism și volei. Dar, calitățile mele fizice, talentul, ar fi rămas, poate, nefructificate dacă nu ar fi existat în țara noastră o mișcare sportivă temeinic organizată, cu un proces de instruire profund științific, cu mijloace de pregătire și ridicare a măiestriei sportive dintre cele mai moderne. În acest cadru, creat prin grija și sub îndrumarea permanentă a partidului, am putut să progresez rapid și să ating culmi ale măiestriei la care nici nu visam.

În același timp, am suit cîteva trepte și pe tărîm profesional, în toată activitatea mea simțind zi de zi ajutorul, îndrumările, sprijinul direct al comuniștilor, al organizației de partid de la clubul Steaua. Mi-am întemeiat un cămin, am condiții de viață dintre cele mai bune și nu-mi doresc pentru viitor decît să pot să-mi exprim recunoștința mea față de partid, prin rezultate cît mai bune, prin comportări demne de titlul de sportiv de frunte al unei țări înfloritoare, liberă și stăpînă pe destinele ei.

GHEORGHE GRUIA
maestru emerit al sportului

CALDĂ RECUNOȘTINȚĂ

Condițiile tot mai bune create de partid și de stat mișcării sportive din țara noastră mi-au oferit posibilitatea să-mi desăvîrșesc încă de pe băncile școlii măiestria în box, sport în tainele căruia m-am inițiat încă de la vîrsta de 15 ani, cu ajutorul antrenorului Aurel Anton de la Cimentul Medgidia.

La Constanța, unde am fost apoi transferat, tovarășii de muncă, mai vechi membri de partid, m-au primit cu căldură și încredere, m-au învățat multe lucruri bune. Așa se explică faptul că azi sînt maestru al sportului, am absolvit școala de maiștri energeticieni și, de curînd, am fost primit în rîndurile membrilor de partid. Sînt deplin conștient de tot ce a însemnat și înseamnă pentru viața mea și a întregului tineret din patria noastră lupta și victoriile obținute de Partidul Comunist Român, căruia îi păstrez o caldă recunoștință.

AUREL ILIESCU
maestru al sportului la box

CONDUCEREA DE CĂTRE PARTID, CHEZĂȘIA SUCCESELOR

(Urmare din pag. 1)

stică, felurite competiții.

În contextul progresului general al țării noastre se înscriu organic, pregnant și succesele dobîndite de sportul românesc.

Din primele zile ale întemeierii sale, în condițiile rezolvării unor sarcini de uriașă importanță și complexitate, Partidul Comunist Român a acordat atenție și educației fizice a populației, plasînd această problemă în marea sferă a educației generale a maselor, militînd consecvent pentru o mișcare sportivă democratică, pusă în slujba întregului popor. Împletind cu măiestrie formele de activitate ilegală cu cele legale, partidul a organizat și a condus grupări sportive muncitorești, s-a împotrivit fascizării sportului, a dezbătut problemele educației fizice la congresele din 1928 și 1931.

La cîteva zile după actul istoric de la 23 August 1944, lua ființă, din inițiativa partidului, „Organizația Sportului Popular" care, în scurt timp, avea să fie singurul organ de conducere și coordonare a mișcării sportive din România.

Educația fizică și sportul au devenit în anii puterii populare o problemă de stat, investită cu responsabilități, avînd un rol social bine determinat. Prin intermediul ei se urmărește creșterea unor cetățeni sănătoși și viguroși, înzestrați cu înalte calități morale, capabili să ducă la îndeplinire sarcinile construcției socialismului și comunismului. În multe documente de partid și de stat, care au culminat cu „Legea sportului", adoptată de Marea Adunare Națională în decembrie 1967, s-a stabilit structura organizatorică a mișcării sportive, potrivit necesităților fiecărei etape de dezvoltare a țării noastre și cristalizată în cea de astăzi, s-au trasat precis căile ce trebuie urmate pentru progresul continuu al acestei activități.

Sportul românesc de astăzi nici nu poate suferi asemănare cu cel existent înainte de 23 August 1944! El dispune de o bază materială incomparabilă cu aceea din trecut și care se află în continuă dezvoltare, de cadre tehnice cu înaltă calificare, ceea ce îi conferă posibilitatea să angreneze într-o activitate continuă mase de cetățeni, mai cu seamă tineri.

Statul a depus permanent în această privință, serioase eforturi materiale. Numai în perioada Cincinalului 1966—1970 investițiile au însumat 205 milioane lei — adică dublu față de 1961—1965.

S-au construit în acest răstimp 74 stadioane, săli de sport cu tribune, bazine de înot și patinoare, 44 săli de educație fizică în școli, s-au amenajat peste 2 000 de baze sportive simple. În mișcarea noastră sportivă activează aproape 3 000 de antrenori și 19 000 de instructori.

Un fenomen pe care îl putem socoti caracteristic pentru ultimii ani îl constituie relansarea viguroasă a sportului școlar și universitar, ceea ce se încadrează în politica generală a partidului nostru de ridicare a rolului școlii în educația comunistă, multilaterală, a generației în creștere. Aproape 500 000 de tineri și tinere participă la activitățile competiționale oficiale, iar alții, aproape 2 000 000, la cele cu caracter nepermanent.

Recentele acțiuni de mare amploare, alegerile din asociațiile sportive, urmate de conferințele consiliilor județene, au relevat atmosfera nouă de înțelegere a rolului pe care trebuie să-l joace exercițiul fizic în viața omului contemporan. Cadre investite cu cele mai mari responsabilități pe plan local, începînd cu primii secretari ai comitetelor județene de partid, au participat în mod activ la aceste dezbateri, făcîndu-le mai rodnice și dînd girul că toate cele ce s-au propus vor fi aduse la îndeplinire.

În acești ani, în conformitate cu politica stabilită, partidul a condus spre o dezvoltare armonioasă, social-economică și culturală, toate județele țării. Aceasta a făcut posibil ca sportul de masă și de performanță să cucerească — la rîndul său — noi teritorii, care au intrat în circuitul național. Realizări remarcabile s-au obținut, din acest punct de vedere, la Piatra Neamț, Reșița, Orașul Gheorghe Gheorghiu-Dej, Bacău, Odorhei, Miercurea Ciuc, Cîmpulung, Galați. Fără îndoială că vom vedea apărînd curînd de pe aceste meleaguri campioni și recordmani capabili să cucerească o celebritate mondială.

Din bilanțul fructuos al mișcării noastre sportive nu lipsesc succesele dobîndite în domeniul creșterii performanțelor.

Înainte de 23 August 1944, România era, din acest punct de vedere, la periferia sportului mondial. Cîteva succese sporadice (la călărie, box, atletism, scrimă) se datorau unor individualități, elemente de excepție, care prin muncă și perseverență reușeau să învingă dezinteresul total al oficialităților și lipsa condițiilor materiale.

În anii puterii populare, țara noastră a refăcut repede un handicap uriaș, impunîndu-se ca o prezență activă în arena internațională. La aceasta au contribuit condițiile materiale puse la dispoziție de statul socialist, dezvoltarea vertiginoasă a activității de masă, creșterea continuă a numărului de specialiști, toate fiind posibile datorită conducerii de către partid, transpunerii în viață a liniei partidului în domeniul educației fizice și sportului.

România a dat în acest răstimp 63 de campioni mondiali, 15 olimpici (participînd de la ediția din 1952 a J.O.) și 55 de campioni europeni. Sportivii români au stabilit 43 de recorduri ale lumii, 20 ale Europei și 7 recorduri olimpice.

224 de maeștri emeriți, peste 1800 de maeștri ai sportului, precum și numeroasele detașamente de sportivi fruntași din cluburi și asociații impodobesc vîrful marii piramide a mișcării sportive românești.

Țara noastră s-a consacrat și a cîștigat o mare prestanță într-o serie de discipline cum ar fi caiac-canoe, handbal, volei, lupte, box, tir.

Marele prestigiu internațional al României este atestat de faptul că specialiștii noștri sînt intens solicitați peste hotare. Semnificativ este că ei sînt ceruți nu numai de țări în curs de dezvoltare (Algeria, Tunis, Maroc, Tanzania, Congo-Kinshasa) dar și de altele cu mișcări sportive foarte înaintate cum ar fi S.U.A., R.F. a Germaniei, Franța, Italia, Belgia. În ultimii cinci ani au plecat în străinătate pe termen limitat 65 de antrenori și profesori solicitați pe linie de stat sau de diferite organizații sportive.

Pentru noi este, desigur, o mare bucurie și o înaltă cinste să putem raporta partidului, cu prilejul gloriosului său Semicentenar, o serie de succese repurtate atît în dezvoltarea activității de masă cît și în domeniul sportului de performanță.

Dînd glas sentimentelor de dragoste nețărmurită pe care toți sportivii le nutresc față de partid, vrem să transmitem Comitetului său Central, tovarășului NICOLAE CEAUȘESCU, recunoștința profundă pentru grija manifestată față de mișcarea noastră de educație fizică, pentru sprijinul acordat.

Consiliul Național, organele și organizațiile sale, toți lucrătorii din mișcarea sportivă sînt conștienți că, cu toate realizările obținute, în acest important domeniu de activitate mai există neajunsuri, mai sînt multe de făcut.

Așa cum se arată constant în documentele de partid, va trebui să ne încordăm în continuare eforturile pentru a dezvolta necontenit sportul de masă, făcînd din fiecare tînăr un adept al exercițiului fizic, să dăm posibilitatea fiecărui om să practice ramura sportivă dorită. Să-i învățăm pe copiii noștri să alerge, să sară, să schieze, să patineze, să înoate și, ceea ce este foarte important, să rămînă pentru toată viața cu deprinderea practicării unei ramuri sportive.

În privința activității de performanță, avem datoria să consolidăm și să mărim prestigiul cucerit de sportul românesc în arena internațională.

Ne propunem să extindem sporturile noastre tradiționale, cu precădere cele olimpice, să le dezvoltăm în școli, să întărim secțiile de copii și de juniori din cluburi, să asigurăm o instruire mai bună și o pregătire eficientă pentru Jocurile Olimpice.

Marea sărbătoare a Semicentenarului găsește mișcarea de educație fizică și sport din țara noastră în plin proces de dezvoltare, capabilă să ducă la îndeplinire sarcinile măreț pe care i le-a încredințat partidul.

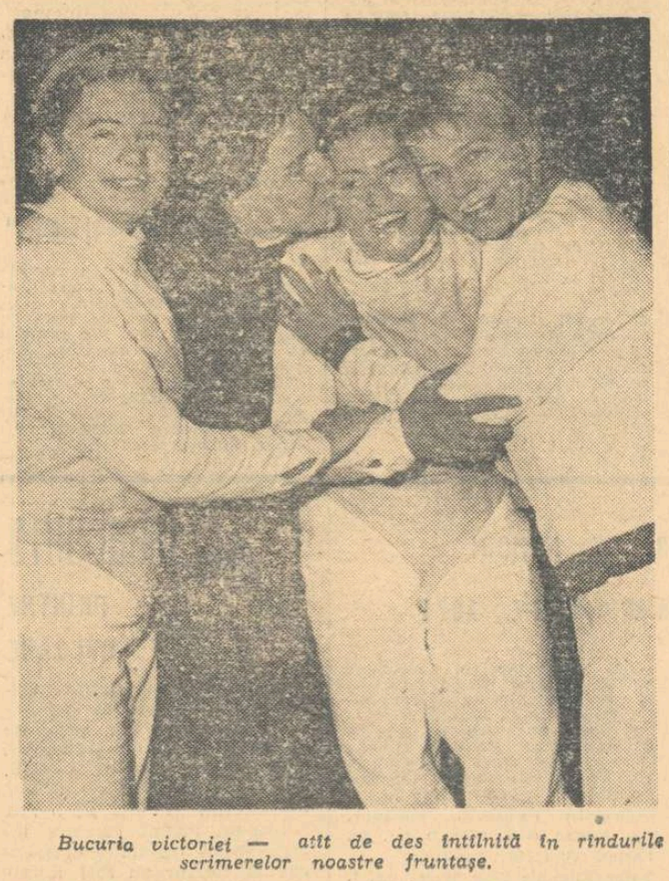

Bucuria victoriei — atît de des întîlnită în rîndurile scrimerelor noastre fruntașe.

„ȘTAFETA SEMICENTENARULUI P.C.R. 1921-1971"

(Urmare din pag. 1)

SLATINA. Pretutindeni pe unde au trecut, purtătorii „Ștafetei Semicentenarului P.C.R. 1921—1971" din județul Dolj au simțit ospitalitatea oamenilor muncii din județul Olt, cărora urmau să le predea ștafeta. În localitatea Balș, s-au organizat și ștafete pe plan local. Acestea, împreună cu cele de la Corabia, Caracal și Drăgănești Olt, au însoțit pe sportivii din Dolj pînă în fața Comitetului județean de partid din Slatina. Tot aci au poposit și ștafetele din județele Timiș, Mehedinți, Caraș-Severin și Gorj. Ștafeta județului Olt va fi alcătuită din cinci automobiliști, și va pleca azi la ora 11 spre capitala județului Teleorman. Tot azi, la Slatina și la Balș, vor avea loc competiții de volei, popice și tenis de masă, dotate cu „Cupa Semicentenarului".

SLOBOZIA. În fața sediului C.J.E.F.S. din localitate, ieri la ora 16 au sosit — de la Brăila — purtătorii „Ștafetei Semicentenarului P.C.R. 1921—1971". De la intrarea în oraș, tinerii sportivi brăileni au fost însoțiți de reprezentanți ai organelor locale. Ploaia a împiedicat organizarea unor manifestații sportive și culturale, pregătite de localnici, cu tot entuziasmul, dar primirea mesagerilor sportului din Brăila a fost la fel de caldă. Azi dimineață, ștafeta va pleca la Oltenița, unde va sosi la ora prînzului. O vor purta spre orașul de la Dunăre, șapte sportivi fruntași ai județului Ialomița.

SIBIU. Coloana ștafetei venită din județul Alba a fost întîmpinată de către organele sportive ale județului Sibiu. Sosirea a avut loc pe stadionul Metalul din localitate la ora 17,30, unde în cinstea acestei manifestări au fost organizate demonstrații la fotbal, carturi, atletism și aeromodelism. Profesorul Viorel Bertea, vicepreședintele C.J.E.F.S. Alba, a dat citire mesajului sportivilor din acest județ, apoi ștafeta a fost înmînată profesorului Vlad Gușu, președintele C.J.E.F.S. Sibiu. În același timp, un grup de 4 alpiniști sibieni au depus pe stînca de sub vîrful Capra de la Bilea-lac, o placă comemorativă cu inscripție: *„In semn de omagiu aniversării Semicentenarului P.C.R. 1921—1971"*. Ștafeta va fi predată sîmbătă la ora 15 reprezentanților județului Vîlcea pe stadionul „1 Mai".

O EXPOZIȚIE-BILANȚ

RETROSPECTIVA UNOR MARI SUCCESE ALE SPORTULUI ROMÂNESC

În cinstea sărbătoririi Semicentenarului partidului, în sala de la Șirandul tineretului a fost inaugurată o frumoasă expoziție: **„Educația fizică și sportul din România în plin avînt, sub conducerea partidului".**

Concepută ingenios, aranjată cu bun gust și cu inspirație, expoziția reușește să facă o sinteză a drumului lung și greu străbătut de mișcarea sportivă românească, tabloul organizate peste 42 000 de acțiuni turistice, la care au luat parte aproape 2 500 000 de oameni.

Expoziția evocă succesele memorabile obținute de sportivii noștri în mari întreceri internaționale, campionate mondiale și europene, jocuri olimpice, balcanice și altele.

De mult succes se bucură standul „galeria campionilor", unde sînt expuse portretele celor mai buni performeri din

Tovarășul Emil Ghibu, vicepreședinte al C.N.E.F.S., taie panglica inaugurală a expoziției

tonic și optimist pe care ea îl înfățișează astăzi.

Fotografii, panouri, grafice și cifre, trofee cucerite în mari întreceri, afișe, cărți și publicații permit vizitatorului să cunoască sub toate aspectele actualul nivel al sportului nostru, în privința proporțiilor sale de masă, a bazei materiale, a activității de performanță.

Pentru mulți va fi, desigur, interesant să afle că la întrecerile de masă participă anual milioane de tineri, că anul trecut de pildă au fost

trecut și din prezent ai țării noastre, fotografiile-document ilustrînd momentele de neuitat din istoria sportului românesc (prima medalie olimpică de aur a lui Iosif Sîrbu, primul titlu mondial al handbaliștilor, sportivii aflați pe podiumul învingătorilor olimpici, mondiali și europeni etc.).

Nu ne rămîne decît să salutăm această frumoasă inițiativă și să lansăm o invitație către toți iubitorii sportului ca să nu scape prilejul de a vizita expoziția.

COMPETIȚII ORGANIZATE ÎN CINSTEA ANIVERSĂRII PARTIDULUI

LA BASCHET, DINAMO — STEAUA

După cîteva săptămîni de întreceri viu disputate, echipele participante la „Cupa Semicentenarului" își vor disputa meciurile decisive pentru pozițiile cheie ale clasamentului. Astfel, duminică dimineață, înaintea partidei internaționale România — Albania, fruntașele baschetului nostru, Dinamo și Steaua, se vor înfrunta din nou, de astă-dată, însă, pentru „Cupa Semicentenarului", iar luni seară va avea loc meciul pentru locurile 3—4, între I.C.H.F. și Rapid.

„CUPA DE AUR A SEMICENTENARULUI"

Peste 2000 de sportivi din Alba Iulia, Aiud, Blaj, Cugir, Sebeș-Alba și Zlatna și-au disputat, timp de aproape două luni, „Cupa de aur a Semicentenarului", trofeu pus în joc de C.J.E.F.S. Alba. Recent a avut loc finala pe județ. Iată cîștigătorii: handbal (m) — Aiud, handbal (f) — Blaj, fotbal Zlatna, popice Aiud, tenis de masă Blaj, volei Alba Iulia.

V. BERȚA

DISPUTE DÎRZE ÎN ÎNTRECEREA DE VOLEI DIN CAPITALĂ

În competiția voleibalistică din Capitală, organizată de Consiliul municipal al Sindicatelor și dotată cu „Cupa Semicentenarului", competiție la care participă echipe feminine de diviziile A și B, s-au disputat noi meciuri, caracterizate prin aprige dispute. Nu au lipsit nici surprizele, ca aceea oferită de Ceahlăul P. Neamț, care a învins în trei seturi pe Rapid. Iată rezultatele: Dinamo — I.T.B. Informația 3—1, Ceahlăul — Rapid 3—0, Medicina — Flacăra roșie 3—0, C.P.B. — Spartac 3—1. Competiția se încheie azi, în sala Giulești. (N.M.).

ÎNTRECEREA ȘCOLARILOR LA FOTBAL

O foarte utilă și binevenită competiție de fotbal, dotată cu „Cupa Semicentenarului", s-a desfășurat timp de 21 de zile la Sibiu. Este vorba de întrecerea organizată de către Consiliul municipal al organizației pionierilor, în colaborare cu C.J.E.F.S. Sibiu, la care au luat parte 18 echipe de fotbal școlare din municipiul Sibiu și comunele învecinate: Rășinari, Poplaca, Vestem și Șelimbăr.

I. IONESCU

CONCURS AL ȘAHIȘTILOR DIN PATRU ORAȘE

În cadrul manifestărilor sportive inițiate de C.M.E.F.S. Tîrnăveni în cinstea aniversării a 50 de ani de la crearea P.C.R., comisia orășenească de șah a organizat o interesantă întrecere de șah, la care au luat parte echipe reprezentative din Mediaș, Reghin, Tg. Mureș și Tîrnăveni. În urma rezultatelor tehnice obținute, „Cupa semicentenarului" a fost cucerită de tînăra echipă din Tg. Mureș, urmată în ordine de cele din Tîrnăveni și Reghin. Toți cei 32 de concurenți au primit din partea organizatorilor plachete confecționate din faianță cu inscripții dedicate evenimentului. În cadrul acestei manifestări, candidatul de maestru Nagy Zoltan din Tg. Mureș a acordat un simultan la 10 mese.

Valeriu CUCUI

„PRIMĂVARĂ SEVERINEANĂ"

Finalele competiției purtînd numele amintit s-au desfășurat pe terenurile complexului sportiv „1 Mai" din Tr. Severin. „Cupele Semicentenarului" au fost cîștigate de: echipa Liceului nr. 2 (handbal): Liceul nr. 3 Tr. Severin (fotbal): Liceul pedagogic (volei).

Mircea FOCȘAN

MANIFESTĂRI POLISPORTIVE

Recent, la Casa de cultură a elevilor și studenților din Pitești a avut loc reînființarea societății științifice literare și cultural-artistice „Junimea" din cadrul Liceului „N. Bălcescu". Evenimentul a fost marcat de o serie de manifestări cultural-artistice și sportive. Astfel, asociația sportivă a liceului a organizat o interesantă competiție de cros, dotată cu „Cupa Junimea", la individual și pe echipe. La etapa pe clase au luat startul peste 1 000 de elevi. „Cupa Junimea" a fost cîștigată de reprezentativa anului II, iar la individual primele trei locuri au fost ocupate, în ordine, de Serban Constantinescu, Viorel Comănescu și Florian Ticu. După terminarea crosului, au urmat întreceri de baschet și handbal, la care și-au dat concursul reprezentativele Școlii sportive din Ploiești, liceelor din Topoloveni, Vedea, Costești și Clubul Sportiv Pitești.

Al. MOMETE

„CROSUL CRAVATELOR ROȘII"

Municipiul Arad a întîmpinat marea sărbătoare a aniversării Semicentenarului P.C.R. și prin competiții sportive pionierești, la care au participat cu mult entuziasm un mare număr de pionieri și elevi. La „Crosul cravatelor roșii" — desfășurat în 3 etape — au fost angrenați un număr de peste 1 400 pionieri și elevi. La altă competiție dotată cu „Cupa Semicentenarului", la orientare turistică, au participat peste 450 elevi. Etapa municipală a acestei competiții s-a desfășurat în localitatea Ghioroc și a aliniat la startul competiției 21 de echipe, reprezentînd unitățile de pionieri din municipiul Arad. Pe primul loc, la băieți, s-a clasat echipa Școlii generale nr. 7, iar la fete Școala generală nr. 9. Pentru „Cupa Semicentenarului", la fotbal, s-au întrecut 16 echipe ale școlilor generale. Cîștigătoarea trofeului mult rîvnit a fost echipa Școlii generale nr. 11 (prof. Nicolaie Barbeș).

prof. Letiția DELEANU

CONCURS DE TIR CU ARCUL

Timp de două zile, pe un timp ploios, clubul sportiv Mureșul a organizat pe terenul „7 Noiembrie" din Tg. Mureș un concurs de tir cu arcul, la care au participat peste 50 arcași de la cluburile și asociațiile sportive: Voința, Mureșul, P.T.T.R. și Sănătatea din localitate. În ciuda timpului nefavorabil, rezultatele obținute au scos în evidență buna pregătire a concurenților. Iată primii clasați. Seniori, categoria maeștri și categoria I: 1. **Alexandru Simon** (Voința) 486 puncte; categoria a II-a și a III-a: 1. **Zoltan Benedek** (Mureșul) 488 p. Categoria neclasificați: 1. **Emeric Okanyi** (P.T.T.R.) 341 p; Juniori mari 1. **Eugen Kovacs** (Voința) 450 p; Juniori mici: 1. **Ștefan Gabor** (Sanitarul) 283 p. Fete senioare: categoriile II și III: 1. **Francisca Bors** (Mureșul) 309 puncte; categoria neclasificate: 1. **Otilia Negruțiu** (P.T.T.R.) 249 p; junioare: 1. **Ana Tatar** (Mureșul) 374 p.

Ioan PAUȘ

Redacția și administrația: București, str. Vasile Conta nr. 16; telefoane: centrală 11.10.05, secția corespondenți 11.51.09, interurban 72 și 286; telex: sportrom buc. 180. Tiparul „I.P. Informația", București 40368

PROLETARI DIN TOATE ȚĂRILE, UNIȚI-VĂ!

sportul

ZIAR AL CONSILIULUI NAȚIONAL PENTRU EDUCAȚIE FIZICĂ ȘI SPORT

ANUL XXVI — Nr. 1254 (6688) 4 PAGINI 30 BANI Duminică 9 mai 1971

MASĂ TOVĂRĂȘEASCĂ OFERITĂ DE C.C. AL P.C.R. CU PRILEJUL SEMICENTENARULUI PARTIDULUI COMUNIST ROMÂN

Comitetul Central al Partidului Comunist Român a oferit în ziua de 8 mai o masă tovărășească cu prilejul semicentenarului Partidului Comunist Român.

Primiți cu aclamații și aplauze puternice de către participanți, sosesc conducătorii partidului și statului.

La masa tovărășească au luat parte tovarășii **Nicolae Ceaușescu, cu soția, Elena Ceaușescu, Ion Gheorghe Maurer, cu soția, Elena Maurer, Emil Bodnaraș, Manea Mănescu, Paul Niculescu-Mizil, Gheorghe Pană, Gheorghe Rădulescu, Virgil Trofin, Ilie Verdeț, Maxim Berghianu, Florian Dănălache, Constantin Drăgan, Emil Drăgănescu, Janos Fazekaș, Petre Lupu, Dumitru Popa, Dumitru Popescu, Leonte Răutu, Gheorghe Stoica, Vasile Vilcu, Ștefan Voitec, Iosif Banc, Constantin Băbălău, Petre Blajovici, Miron Constantinescu, Mihai Dalea, Miu Dobrescu, Aurel Duca, Mihai Gere, Ion Iliescu, Ion Ioniță, Carol Kiraly, Vasile Patilineț, Ion Stănescu, Mihai Telescu, Iosif Uglar, Richard Winter, împreună cu soțiile.**

Au luat parte membri ai C.C. al P.C.R., ai Consiliului de Stat, ai guvernului și ai Consiliului Național al Frontului Unității Socialiste, participanți la crearea partidului și alți veterani ai mișcării muncitorești din țara noastră, din toate județele țării, primii secretari ai comitetelor județene ale P.C.R., conducători ai instituțiilor centrale și organizațiilor obștești, fruntași în muncă din industrie și agricultură, generali și ofițeri superiori, oameni de știință și cultură, numeroși alți reprezentanți ai vieții politice, economice și social-culturale.

(Agerpres)

SPORTIVII CINSTESC ANIVERSAREA PARTIDULUI

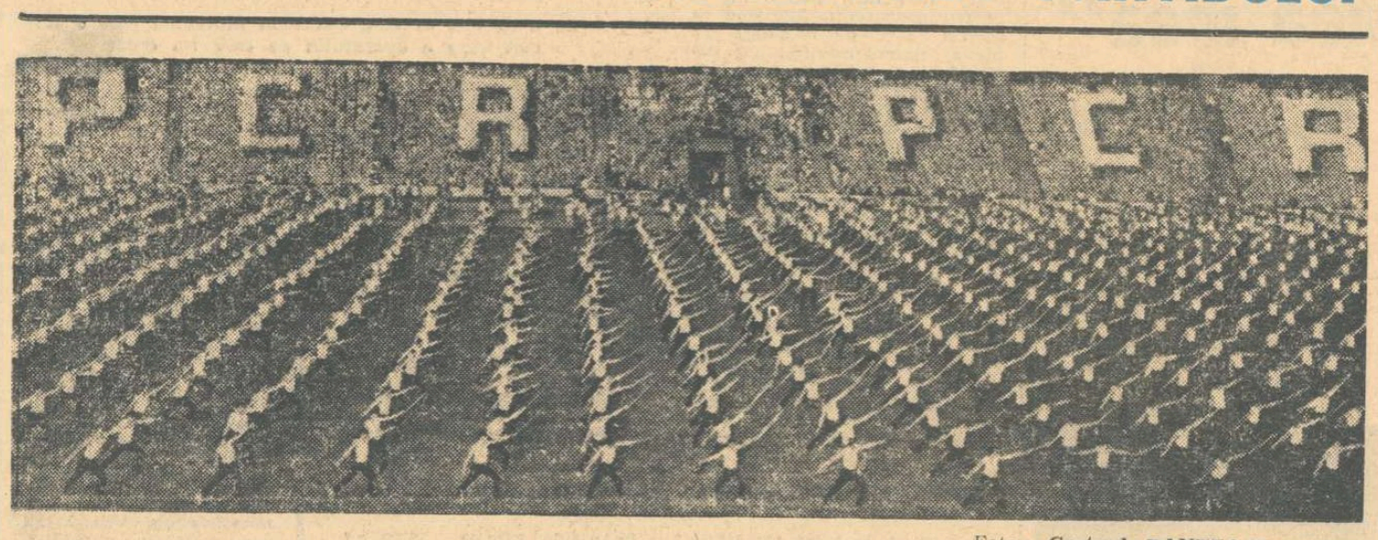

Foto: Gertrud PANTEA-Timișoara

„ȘTAFETA SEMICENTENARULUI P.C.R. 1921-1971" sosește azi, în Capitală

ALEXANDRIA. Stadionul „Comerțul" din localitate a îmbrăcat haină de sărbătoare în vederea festivității organizate pentru primirea „Ștafetei Semicentenarului P.C.R. 1921—1971" din județul Olt. Ieri, mesagerii sportivi ai plaiurilor oltene au fost întîmpinați cu căldură la intrarea în comuna Măldăieni, iar la ora 18 au sosit la Alexandria. Cu acest prilej, s-au organizat atractive întreceri sportive, de un interes deosebit bucurîndu-se întîlnirea de box între echipele Comerțul Alexandria și Chimia Tr. Măgurele, demonstrațiile de carturi, reprizele de gimnastică ale școlilor generale din localitate. Ștafeta pleacă azi la ora 8 spre București, și va fi alcătuită din 8 motocicliști.

PITEȘTI. Ieri la ora 17. „Ștafeta Semicentenarului P.C.R. 1921—1971" a sosit în Piața Lenin, venind de la Rm. Vîlcea. O dată cu ea au sosit purtătorii ștafetelor organizate pe plan județean, de la Curtea de Argeș și Cîmpulung Muscel. Cu acest prilej a avut loc un mare miting al tineretului, precum și competiții de baschet, fotbal, handbal, trîntă (100 de luptători), șah, tenis de masă și volei. Azi la ora 8, ștafeta va pleca spre Capitală, purtată de 10 sportivi argeșeni. Timpul va decide dacă aceștia vor călători cu motocicletele sau cu mașinile.

PLOIEȘTI. Mesagerii sportivi ai județului Dîmbovița au adus ieri după-amiază, la Palatul Culturii din localitate, „Ștafeta Semicentenarului P.C.R. 1921—1971". Primirea a fost la înălțime: cîte 100 de pionieri și uteciști, o fanfară a Armatei, jeturile de lumini ale reflectoarelor, toate au creat o ambianță deosebită. Ștafetele județelor Dîmbovița și Prahova s-au întîlnit la intrarea în orașul petrolului și au sosit la Palatul Culturii împreună. Azi la ora 8,30 ștafeta prahoveană pleacă spre Capitală.

BUZĂU. Pe stadionul municipal din Crîng, purtătorii „Ștafetei Semicentenarului

(Continuare în pag. a 3-a)

GRANDIOASĂ DEMONSTRAȚIE LA TIMIȘOARA

TIMIȘOARA, 8 (**prin telefon, de la corespondentul nostru**). Peste 40 000 de tineri au participat sîmbătă dimineață pe stadionul 1 Mai la grandioasa demonstrație sportivă organizată de C.J.E.F.S. Timiș în colaborare cu Comitetul municipal al pionierilor, Comitetul municipal U.T.C., Inspectoratul județean de învățămînt și U.A.S. Timișoara, cu ocazia sărbătoririi Semicentenarului P.C.R. În tribuna oficială a stadionului, împodobit cu drapelele P.C.R. și R.S.R., au fost prezenți membrii comitetului județean și municipal al P.C.R.

Timp de 90 de minute cei 15 000 de pionieri, elevi și studenți au încîntat asistența, care i-a răsplătit cu aplauze și urale. Demonstrația desfășurată pe parcursul a nouă reprize a avut la tribuna a II-a un fundal adecvat fiecărui moment. Astfel, pe rînd, din combinația celor patru culori (roșu-galben-albastru-alb) au apărut: „1921

P. ARCAN

(Continuare în pag. a 3-a)

Azi după-amiază pe Stadionul Republicii:

UN MARE SPECTACOL SPORTIV ÎNCHINAT JUBILEULUI PARTIDULUI

În aceste zile, pe întreg cuprinsul patriei, sportivii României Socialiste își manifestă calda recunoștință față de partidul nostru drag pentru minunatele condiții create sportului în anii de după eliberare. Numărul competițiilor sportive închinate **aniversării Semicentenarului Partidului** este impresionant.

Una dintre acestea va avea loc în Capitală, azi de la ora 16, Stadionul Republicii va fi scena unui spectacol sportiv de amploare, dedicat **celei de a 50-a aniversări a Partidului Comunist Român.** Deschiderea va fi făcută de tineri și tinere — mesageri ai sportivilor din România — ce vor aduce salutul lor Partidului nostru care le-a asigurat condiții optime pentru afirmarea pe plan internațional.

Un grup de fete, purtătoare ale stemelor **Partidului Comunist Român și Republicii Socialiste România,** vor defila prin fața tribunei oficiale alături de sportivi din marile cluburi bucureștene.

În cadrul acestui program este așteptată și sosirea reprezentantului sportului din toate județele țării, purtători ai **„Ștafetei Semicentenarului P.C.R. 1921—1971".**

La ora 16.10, în fața tribunei I se vor alinia 20 de fete și 20 de băieți, în ordinea alfabetică a județelor țării, iar un maestru al sportului va citi mesajul adresat conducerii Partidului, prin care sportivii vor raporta realizările obținute și vor aduce calde mulțumiri Partidului pentru excelentele condiții de dezvoltare create sportului în România Socialistă.

În continuarea programului vor avea loc o ștafetă aplicativă M.F.A. cu 6 echipe a cîte 30 de ostași, cursa de 1 500 m din cadrul întîlnirii atletice București-Praga și meciul de fotbal din divizia A, Steaua — Dinamo.

În pauza meciului de fotbal, studenți și studente de la I.E.F.S. vor face o demonstrație de gimnastică acrobatică și modernă.

ÎN CONDIȚII GRELE DE CONCURS

Atleții bucureșteni s-au arătat superiori sportivilor praghezi

Ervin Sebestien și Stanislav Hoffman — performerii întrecerilor

Cu puțin timp înainte de începerea programului sportiv organizat de Consiliul Municipal de Educație Fizică și Sport în cinstea semicentenarului, o îndrăzneață rază de soare, — soare pe care nu-l mai văzusem de miercuri, — spărgea perdeaua norilor, aducînd pe stadionul din dealul Spirii peste 10 000 de bucureșteni. Ploaia a încetat însă doar atît cît a durat concursul de atletism, reluîndu-și apoi monotonul dans o dată cu debutul partidei de fotbal. Din cauza condițiilor speciale, organizatorii au fost nevoiți să anuleze demonstrația de călărie prevăzută, gazonul îmbibat de apă al terenului urmînd a suporta, în 24 de ore, două meciuri de fotbal.

Desfășurată în prezența unui public numeros, mai întîi amuzat și apoi interesat — mini-întîlnirea atletică prietenească dintre reprezentativele masculine ale orașelor Praga și București s-a încheiat cu un frumos succes al atleților bucureșteni, înaintea ultimei probe, 1 500 m (se va disputa azi în pauza meciului Steaua — Dinamo) ei conduc cu 45—38 și — practic — nu mai pot fi ajunși. Un concurs de atletism a cărei desfășurare ar fi fost poate imposibilă pe o pistă de zgură, ne-a produs cîteva surprize plăcute și, ținînd seama de condițiile deloc favorabile, chiar neașteptate. În proba de 110 mg **Ervin Sebestien** (Steaua) și-a stabilit un valoros record personal, 14,1, confirmînd astfel progresul substanțial înregistrat în recentul sezon de sală. Rezultatul său constituie cea mai bună performanță românească a sezonului, iar maniera în care a fost obținut ne face să credem că va coborî anul acesta sub 14 secunde. Foarte bun rezultatul lui Alexandru Munteanu (C.A.U.) la 100 m — 10,4 la 0,1 s de recordul țării. Impresia cea mai puternică a lăsat-o însă alergătorul cehoslovac Stanislav Hoffman, a cărui cursă solitară a fost îndelung aplaudată. Timpul cu care el a cîștigat cursa de 5 000 m (13:59,4) este cel mai bun timp realizat în București, din 1963.

Iată rezultatele complete ale probelor de ieri: **100 m**: Al. Munteanu (B) 10,4; Gh. Zamfirescu (B) 10,6; J. Utekal (P) 10,7; M. Rosza (P) 10,8; **400 m**: V. Paul (B) 48,7 (rec. pers.); J. Ryba (P) 49,2, Gh. Tănăsescu (B) 49,6, J. Nemeth (P) 54,6; **5 000 m**: S. Hoffman (P) 13:59,4, N. Mustață (B) 14:25,0, J. Stehlik (P) 14:30,0, M. Hatoș (B) 14:38,8; **110 mg**: E. Sebestien (B) 14,1, P. Cech (P) 14,4, M. Rosza (P) 14,4, Gr. Florentin (B) 14,7 (r.p.); **4x100 m**: București 42,2, Praga 42,3; **lungime**: V. Fiser (P) 7,30 m, M. Georgescu (B) 7,23 m, Al. Abagiu (B) 7,10 m, J. Vycihlo (P) 6,70 m; **înălțime**: Ș. Ioan (B) 2,00 m, V. Sirț (P) 1,95 m, C. Scafeș (B) 1,95 m, M. Kaska (P) 1,90 m; **prăjină**: D. Pîștalu (B) 4,60 m, J. Ruzicka (P) 4,50 m, Z. Lhotsky (P) 4,30 m, Cr. Ivan (B) s-a accidentat.

V. MORARU

ENTUZIASTĂ MANIFESTARE ÎNCHINATĂ SEMICENTENARULUI PARTIDULUI

EDIȚIA A IV-a A COMPETIȚIEI ATLETICE DE MASĂ CROSUL TINERETULUI

CRAIOVA, 8 (prin telefon, de la trimisul nostru). Parcul Poporului din localitate a cunoscut, sîmbătă, o animație cu adevărat sărbătorească. Mii de craioveni au venit aici să vadă întrecerile prilejuite de finala ediției a IV-a a marii competiții de masă, *Crosul tineretului.* Inchinată de tineretul patriei aniversării semicentenarului partidului — întrecerea a căpătat dimensiuni de adevărată serbare populară, atît prin participarea numeroasă și entuziastă, cît și prin popularitatea de care s-a bucurat.

La ora 14,30 cei 500 de sportivi, încolonați în ordinea alfabetică a județelor, au început defilarea din fața Teatrului Național. În fruntea coloanei erau stemele Partidului Comunist Român, Republicii Socialiste România, U.T.C., U.G.S.R., precum și o plancardă cu inscrisul „Crosul tineretului". A urmat coloana port-stegarilor, precum și un grup de fete îmbrăcate în costume populare oltenești. După ce au străbătut orașul participanții au fost întîmpinați, la locul concursului, de o asistență numeroasă.

Erau prezenți tovarășii Iosif Walter, secretar al C.C. al U.T.C., Ion Cetățeanu, secretar al Comitetului județean Dolj al P.C.R., Adrian Cioboiu, prim secretar al Comitetului județean Dolj al U.T.C., Mircea Popa, vicepreședinte al Consiliului popular județean Dolj, Marin Năstase prim-vicepreședinte al Consiliului popular municipal Craiova, precum și alți reprezentanți ai organelor locale de partid și de stat.

După ce tovarășul Constantin Pătrău, secretar al Comitetului județean Dolj al U.T.C. a prezentat raportul, tovarășul Iosif Walter, secretar al C.C. al U.T.C. a declarat deschisă finala.

S-a dat startul în prima probă, aceea rezervată fetelor (15—16 ani) care au de parcurs un traseu de 800 m. Cele 80 de concurente au alergat grupate pe primii 150 m. Apoi s-a desprins un grup format din cîteva reprezentante ale județelor Neamț și Bacău. În apropierea liniei de sosire a trecut la conducerea plutonului **Tatiana Bălan** care, a și terminat, de altfel, pe primul loc.

Ion GAVRILESCU

(Continuarea în pag. a 4-a)

Ervin Sebestien — în prim-plan — a obținut o remarcabilă performanță în cursa de 110 m g pe care a cîștigat-o. Foto: N. DRAGOȘ

Progresul — Rapid 0—1 (0—1)

Progresul a dominat și Rapid a cîștigat...

Cu riscul de a-i supăra și noi pe fotbaliștii de la Progresul, le vom aminti că pățania lor aduce cu fabulele lui La Fontaine și probabil că naivitatea corbului păcălit de vulpe este, într-un fel, chiar cazul lor...

Pentru a încheie, din capul locului, orice portiță spre echivoc, vom spune că Progresul nu merita să piardă meciul cu Rapid, că rezultatul o nedreptățește în aceeași măsură în care avantajează echipa feroviară. Respectînd același „adevăr al terenului", vom afirma că echipa care a avut ieri ca aliat șansa se numește Rapid, în vreme ce adversara ei a avut toate ghinioanele.

Nu este mai puțin adevărat, însă, că Rapid n-a lăsat să-i scape șansa (oferită, providențial, într-o fracțiune de secundă), apărîndu-și-o în continuare, trei sferturi din partidă, cu raționamentul rece al maestrului de șah care-și fructifică cu precizie avantajul de un pion cîștigat în deschidere...

Împotriva cursului jocului (Progresul conducea la cornere și la șuturi spre poartă cu 5—1 în primele 15 minute), *Rapid înscrie în min. 22 din-*

Marius POPESCU

(Continuare în pag. a 4-a)

AZI, ÎN DIVIZIA A LA FOTBAL

În cadrul etapei a XXIII-a a campionatului diviziei A la fotbal, se vor disputa astăzi următoarele partide:

BACĂU: Sport Club — Farul,

TIMIȘOARA: C.F.R. — U.T.A.,

BRAȘOV: Steagul roșu — Petrolul,

CLUJ: „U" — C.F.R. Cluj,

PITEȘTI: F. C. Argeș — Jiul,

CRAIOVA: Univ. — Politehnica,

BUCUREȘTI: Steaua — Dinamo (stadionul Republicii).

Toate partidele încep la ora 14,30, cu excepția celei din București, care va începe la ora 17.

CUM VA ARĂTA ACEST CLASAMENT LUNI?

1. RAPID	23	10	10	3	25—14	30
2. Dinamo	22	11	6	5	36—18	28
3. U.T.A.	22	11	4	7	32—23	26
4. Farul	22	10	6	6	32—30	26
5. Steaua	22	9	7	6	30—23	25
6. Petrolul	22	9	7	6	26—23	25
7. Politehnica	22	10	4	8	35—28	24
8. Universitatea Craiova	22	9	5	8	18—18	23
9. Steagul roșu	22	9	5	8	16—18	23
10. „U" Cluj	22	8	5	9	21—21	21
11. F.C. Argeș	22	7	6	9	29—30	20
12. Jiul	22	8	3	11	19—25	19
13. C.F.R. Cluj	22	7	5	10	26—35	19
14. Sport Club Bacău	22	8	2	12	26—32	18
15. Progresul	23	6	5	12	19—28	17
16. C.F.R. Timișoara	22	4	2	16	13—37	10

AU FOST DESEMNAȚI CAMPIONII NAȚIONALI DE BOX

Paul Dobrescu a învins pe Calistrat Cuțov!

Aseară la patinoarul acoperit „23 August" s-a jucat cu casa închisă. Atmosfera a fost de mare sărbătoare populară, cu peste 7 000 de spectatori fremătînd în jurul ringului și copleșindu-l de responsabilități. Boxerilor participanți la ultimul act al campionatelor naționale, preocupați în primul rînd de performanță (sub dublul aspect al centurii tricolore și al locului în echipa pentru Madrid) le-a fost destul de greu să ofere și un spectacol de frumusețe pură.

CAT. SEMIMUSCĂ: Activ cu măsură, constănțeanul n-a părăsit o oarecare prudență în fața dinamovistului care așteptă doar momentele favorabile. Acestea au și venit, mai ales în repriza secundă, dar de ele a profitat în primul rînd Aurel Mihai care l-a contrat eficace pe subit curajosul Ștefan Boboc. În ciuda puternicelor lovituri izolate ale chalengerului și chiar a unui avertisment (pentru box cu capul înainte) experiența campionului a prevalat. **A. Mihai b.p. (5—0) Șt. Boboc.** Campion: **AUREL MIHAI** (Farul Constanța).

CAT. MUSCĂ: Constantin Gruiescu a încercat să-și surprindă colegul de sală cu singura manieră necunoscută lui, asaltîndu-l de la început impetuos. Dar Constantin Ciucă i-a temperat curînd zelul cu acea știință a ringului care este proprie vechilor boxeri. Campionul național nu și-a abandonat intențiile, dar a dat peste un campion european rutinat și plin de ambiție. Adversarii nu s-au menajat, Gruiescu reușind chiar cîțiva pumni puternici care au convins probabil juriul. **C. Gruiescu b.p. (1—1) C. Ciucă.** Campion: **CONSTANTIN GRUIESCU** (Steaua).

CAT. COCOȘ: Criticat

Victor BANCIULESCU

(Continuare în pag. a 4-a)

A. MIHAI *C. GRUIESCU* *A. DUMITRESCU*

G. POMETCU *A. VASILE* *P. DOBRESCU* *V. ZILBERMAN*

I. GYORFFY *A. NĂSTAC* *I. MONEA* *I. ALEXE*

sportul Magazin

ILIE NĂSTASE

El face parte din casta marilor campioni. A reușit uluitoare „gheme" ce au făcut să aplaude frenetic plastroane și titluri nobiliare.

Cei ce pătrund în intimitatea lui afirmă că au de-a face cu un amabil și un înzestrat cu simțul umorului, dar că lucrurile care îl reprezintă cel mai bine ar fi : fanatismul antrenamentelor, morala sportivă, bunul simț. Dacă ar fi fost fotbalist, probabil că superclasa lui ar fi obligat pe mulți admiratori să-i pună portretul pe brelocuri. Așa, cei mai mulți se mulțumesc să constate pe marginea prea succintelor date de presă sportivă : „Iar a cîștigat Năstase". Acest: „Iar a cîștigat" însumează — precizie, forță, fantezie, gîndire promptă, varietate a execuțiilor, încăpățînare.

Despre unele dintre victoriile sale, ziarele din străinătate au scris mai mult decît despre descoperirea penicilinei, dar asta nu l-a făcut să-și piardă capul. Și-a cîștigat de mult, prin ambiție, dreptul de a fi mereu egal cu renumele de care se bucură și ne bucurăm cu toții. Într-o eventuală și binevenită istorie a sportului românesc, Ilie Năstase își are rezervat alături de Țiriac, un capitol aparte. Pînă atunci, i s-ar cuveni poate și un frumos film sportiv, un mic documentar elogios, ceva despre nobila dificultate și unica bucurie de a fi un as al sportului despre care un mare scriitor spunea că seamănă cu o logodnă de cocori.

Dan MUTAȘCU

MARGINALII LA O CARTE... NESCRISĂ

„Drumul meu, pasiunea mea"

— **Aș vrea să scriu o carte cu acest titlu.**

— Cînd ?

— **Cît mai curînd. Deocamdată, sînt la „cumpăna" anilor : 20 de ani ca jucător, și tot 20 ca antrenor.**

Omul din fața mea — **Farcaș Paneth** — are părul complet alb. Știu că în anul 1936, la Praga, a jucat în echipa României, care a cucerit locul doi la „mondialele" de tenis de masă. Știu că e unul dintre cei mai buni „meseriași" din sportul românesc și, incontestabil, unul dintre antrenorii cu cele mai mari merite în sportul cu paleta. Aproape nelipsit de la pregătirea loturilor naționale, omul cu părul alb din fața mea a pus umărul la cîștigarea unor titluri mondiale și europene de către sportivii români. Atașat clubului său, C.S.M. Cluj, Farcaș Paneth a reușit să șlefuiască dînd sclipiri diamantine multor talente și să aducă de 5 ori în orașul de pe Someș „Cupa campionilor europeni" și să cîștige, cu elevii săi, de 12 ori (în ultimii 14 ani) campionatele naționale.

— **Știu, e carte se scrie dacă ai destulă „substanță" epică. Eu cred că am destul material pentru a o clădi. Din 1930 și pînă azi, tot cu paleta de „ping-pong" în mînă...**

Privindu-l, înțeleg prima parte a titlului cărții încă nescrisă. Viața acestui om s-a împletit cu destinul tenisului de masă din România. O asemenea carte lipsește cititorilor și nu mă îndoiesc că ar fi bine primită. Îi spun ce gîndesc. Omul din fața mea rămîne cîteva clipe pe gînduri.

Fiecare trofeu, o amintire dragă...

— **Am făcut o adevărată pasiune pentru sportul cu mingea de celuloid. O pasiune nealterată de-a lungul a peste patru decenii. Și nu voi depune curînd armele. Sînt încredințat că C.S.M. Cluj va mai da și alți Giurgiucă, Reti, Cobîrzan, Negulescu...**

— O carte cu caracter autobiografic trebuie să fie presărată cu multe amintiri. Vreți să-mi împărtășiți cîteva ?

Paneth rămîne puțin pe gînduri.

— **De multe ori îmi amintesc de noaptea aceea cînd am evadat din „trenul morții" care mă ducea în lagărul de la Dachau, apoi de momentele dramatice cînd am fost din nou prins... Aceasta este o amintire sumbră. Am însă atîtea amintiri frumoase ! Entuziasmul cu care am pornit la drum în 1945 pentru ca tenisul de masă să renască din cenușă în țara noastră, victoriile repurtate pe toate meridianele, bucuria atîtor împliniri, datorite grijii cu care partidul nostru a sprijinit dezvoltarea sportului, alimentînd entuziasmul nostru, creînd suportul moral și material al reușitelor noastre...**

Am stat mai bine de trei ore de vorbă cu Paneth. La sfîrșit am avut impresia că urmărisem o mare parte din cartea **„Drumul meu, pasiunea mea".** Și nu știu de ce, am avut sentimentul că citisem romanul vieții a mii și mii de oameni din țara noastră care, sub conducerea înțeleaptă a partidului, au străbătut negurile, ieșind la lumină pentru ca apoi, într-o țară liberă, să participe cu entuziasm la împliniri la care, cu ani în urmă, nici nu puteau visa.

Sever NORAN

INVENȚII ȘI INOVAȚII ÎN SPRIJINUL PERFORMANȚEI

Dincolo de talentul și efortul sportivilor, de măiestria antrenorilor, la obținerea marilor performanțe își aduc contribuția, o suită de factori adjuvanți, cum ar fi medicina, chimia, biologia, biomecanica, cinematografia și, mai recent, electronica.

Pe aceeași linie, profesorul **Octavian Mateescu,** din colectivul cabinetului metodic al clubului Steaua, a realizat o serie de aparate acționate electronic, care sînt folosite cu rezultate pozitive în multe concursuri oficiale. După ce, în urmă cu cîțiva ani, primea brevetul de coautor pentru inventarea aparatului electronic de semnalizare a depășirilor de zonă în probele de sărituri la gimnastică, iată-l acum trecînd examenul practic la alte două aparate. Unul din ele este aparatul electronic pentru semnalizare și cronometraj în proba de 4 000 m urmărire individuală la ciclism (pistă). Aparatul semnalizează diferențele de timp la fiecare tur, atît pentru public cît și pentru concurenți, înscriind în același timp, pe o bandă de hîrtie, timpul în sutimi de secundă — al fiecărui concurent. Aceasta permite o perfectă analiză a evoluției sportivilor, în fiecare tur. Folosit cu ocazia campionatelor naționale, aparatul a dat deplină satisfacție.

Cel de-al doilea aparat a fost folosit în cadrul campionatului național de călărie, precum și la Balcaniada hipică de la Craiova.

★

Ca rod al unor îndelungate căutări, operatorul clubului sportiv Steaua, Alexandru Marmara, a reușit să realizeze chinograme după filme de 16 mm în loc de 35 mm. De aici, atît posibilitatea unei economii de peliculă, cît și perspectiva folosirii unei aparaturi mai puțin costisitoare. Dacă la toate acestea, adăugăm faptul că din colectivul lucrării științifice „Studiul fiziologic complex al atletismului" care, recent, a obținut premiul internațional „Michele Mitolo" a făcut parte și prof. **Ion Mureșanu,** putem aprecia mai bine contribuția pe care o aduce clubul Steaua la afirmarea sportului românesc.

prof. Octavian VINTILA

Eforturile n-au fost în van. Octavian Mateescu face o ultimă verificare a aparatului pe care l-a creat

Foto : V. BAGHAC

27 DE LOVITURI DE LA 11 METRI

În cele 22 de etape ale actualului campionat au fost acordate 27 de lovituri de la 11 m (17 au fost transformate, iar 10 ratate); 21 au fost dictate în favoarea gazdelor (10 pentru hent și 11 pentru faulturi), iar 6 în favoarea oaspeților (toate pe motiv de fault). Cele 27 de lovituri au fost acordate de 16 arbitri : C. Dinulescu a dictat 4 (3 pentru gazde și una pentru oaspeți), O. Comșa 3 (3; 0), P. Sotir 3 (3; 0), C. Ghemigean 2 (1 ; 1), Gh. Popovici 2 (2; 0), M. Bădulescu 2 (2; 0) — ambele pentru Dinamo), I. Ritter 2 (2; 0 — ambele pentru Rapid). Alți 9 arbitri au acordat cîte o lovitură de la 11 m.

Pe echipe, situația loviturilor de la 11 m se prezintă astfel : C.F.R. Cluj (a beneficiat de o lovitură de la 11 m, însă a fost sancționată cu 8 (!), Progresul (2; 1), Rapid (3; 0), S.C. Bacău (1; 2), Dinamo (4; 1), Jiul (3; 2), U.T.A. (2; 1), Farul (1; 0), Universitatea Craiova (1; 0), Steaua (1; 1), Petrolul (3; 2), Politehnica (1; 3), F.C. Argeș (1; 2), „U" Cluj (1; 1), C.F.R. Timișoara (2; 1), Steagul roșu (0; 2). De aici reiese că Steagul roșu n-a beneficiat de nici un penalty, iar formațiile Rapid, Farul și Universitatea Craiova n-au fost sancționate cu nici o lovitură de la 11 m. **(V. Adrian).**

FOSTELE GLORII DIN NOU PE GAZON

În multe țări din Europa se organizează cu regularitate întîlniri internaționale de fotbal între fostele glorii. Recent, la Budapesta, s-au întîlnit reprezentativele de „Oldboys" („băieții bătrîni") ale Ungariei și Franței. Rezultatul (3—0 pentru gazde) interesează mai puțin, decît apariția pe teren a unor celebrități mondiale din trecutul nu prea îndepărtat : Grosics, Buzanszky, Zakarias, Budai, Hidegkuti, în echipa Ungariei, Bernard, Lebloud, Hidalgo, Wisniewski, în formația oaspeților.

„O revedere plăcută pentru jucători și spectatori, o tradiție care nu trebuie întreruptă" — consemnează cronicarul ziarului „Nepsport" din Budapesta.

„MARATON CINEMATOGRAFIC" LA PITEȘTI

Printre prestigioasele manifestări cultural-artistice dedicate sărbătoririi gloriosului semicentenar al partidului, în orașul de pe malul Argeșului a avut loc, recent, cel de-al II-lea Festival național al cineaștilor amatori din țara noastră.

Timp de trei zile, elita cineclubiștilor s-a luat la întrecere într-un adevărat „maraton cinematografic". Au fost încununați cu laurii victoriei un număr însemnat de „microbiști" ai celei de-a șaptea arte din întreprinderi și instituții, precum și din rîndurile pionierilor și studenților.

Iubitorii filmului s-au dovedit a fi și pasionați ai educației fizice și sportului, la festival fiind prezentate numeroase pelicule pe teme sportive sau cu caracter turistic.

Prin minunate imagini — color sau alb-negru — cineamatorii au reliefat dezvoltarea activității sportive de masă în țara noastră (filmul: **„Jurnal sportiv"**, realizat de cineclubul sindicatului Uzinei de utilaj petrolier Tîrgoviște). S-a mai prezentat, de asemenea, o reușită **„Lecție de judo"** de către cineclubiștii de la IPROMIN — București și o adevărată demonstrație asupra modului cum trebuie acordat primul ajutor sportivilor accidentați în munți (filmul **„Alarma Salvamont"** al cineclubului Casei de cultură a sindicatelor din Reșița). Un film reușit este și acela realizat de cineclubul sindicatului întreprinderii „7 Noiembrie" din Arad **„Masculin sau feminin ?"** El popularizează fotbalul feminin.

Pe primul loc în palmaresul filmelor pe teme sportive s-a înscris, însă, pelicula intitulată **„Saltul"**, realizată de Cornel Militaru de la cineclubul „Cetatea lui Bucur". Cineastul a reușit să redea într-o manieră artistică remarcabilă o zi de antrenament din viața campionului republican la săritura în înălțime, Șerban Ioan.

Prezent în juriul Festivalului, ca reprezentant al Consiliului Național pentru Educație Fizică și Sport, prof. Virgil Anastasescu, parafrazînd titlul unui vechi film cu subiect sportiv, a spus : **„Acei oameni minunați și mașinile lor au adus o mare contribuție la munca de propagandă sportivă. Ținînd seama însă de rolul însemnat pe care îl poate avea filmul în popularizarea activității sportive, este loc pentru mai mult și mai bine".**

Sîntem convinși însă, că al III-lea Festival al cineaștilor amatori va acorda o și mai mare atenție educației fizice și sportului. În acest sens, n-am putea decît să aplaudăm înființarea cîtorva cineclubiri experimentale pe lîngă marile asociații sportive. Pentru mulți sportivi ar însemna o posibilitate de a-și petrece în mod util și plăcut timpul liber.

Mircea EPUREANU
instructor al Consiliului Central al U.G.S.R.

ÎN ATENȚIA CINEAMATORILOR FILMUL PE TEME SPORTIVE,

DEFINIȚII APROXIMATIVE

— BASCHETUL = Altruism: bagi în coșul altora.
— CICLISMUL = Călărie pe cai de fier.
— FOTBALUL = Inteligență a picioarelor !
— HANDBALUL = Hent autorizat !
— ÎNOTUL = Ambiția omului de a concura... peștii.
— PARAȘUTISMUL = Emanciparea umbrelei.
— POPICELE = Muncă de Sisif.
— TENISUL = Întrecere între... rachete.

Barbu ALEXANDRU

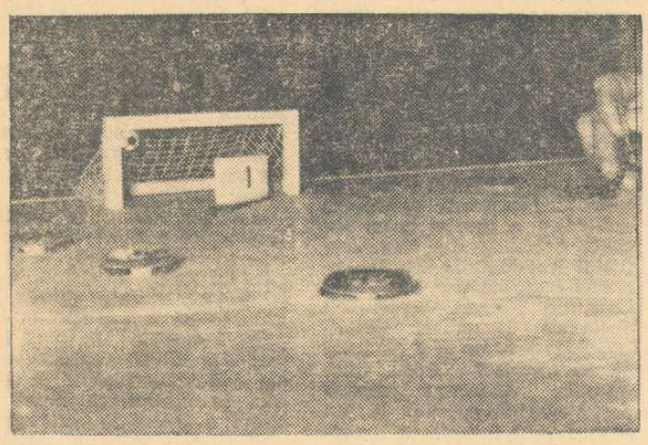

Știți ce este microfotbalul?

În afara fotbalului de cîmp, legiferat la 1863, au mai apărut o serie de alte genuri de fotbal. Ne vom mărgini numai a le enumera : *fotbal cu automobile (autofotbal); fotbal pe motocicletă (motofotbal); fotbal pe bicicletă (ciclobal); fotbal călare (pushball); fotbal în 7 (minifotbal); fotbal american; fotbal australian; fotbal de masă electromecanic (TIP-KICK) ; fotbal cu nasturi (nastbal); fotbal de masă (microfotbal).*

În cele ce urmează ne propunem să lămurim cîteva aspecte legate de ultimele două

Fotbalul cu nasturi, așa cum îl cunoaște toată lumea, este un joc al copiilor, un produs al imaginației acestora, datînd de prin 1926. Echipele sînt alcătuite din nasturi adaptați mai mult sau mai puțin la nevoile jocului și reprezentînd jucători din fotbalul de cîmp. Regulamente de joc nu există, sau acolo unde ele apar, au un conținut sumar, diferind de la un grup la altul.

În 1954 a apărut microfotbalul, joc fundamental deosebit de fotbalul cu nasturi. Fiind puțin cunoscut, există în prezent o mentalitate greșită în legătură cu acest joc, mentalitate alimentată de confuziile ce se fac între fotbalul cu nasturi și microfotbal.

Microfotbalul este forma cea mai avansată de transpunere a fotbalului de cîmp pe masă, care tinde să devină, într-un viitor apropiat, un adevărat joc sportiv, cu o mare popularitate.

De altfel, microfotbalul, acest frate mai mic al fotbalului de cîmp, în ciuda lipsei momentane a condițiilor de joc (terenuri și garnituri de piese speciale, regulament tipărit) cucerește un număr tot mai mare de simpatizanți.

Acest joc sportiv, un amalgam de fotbal de cîmp, biliard, tir și șah, este deosebit de interesant prin varietatea fazelor ce se pot ivi, prin problemele de tehnică, tactică și teorie pe care le pune „dirijorilor".

Microfotbalul este un joc deschis tuturor vîrstelor, care se poate practica în probe de simplu sau dublu. Meciurile pot fi organizate pe secții (echipe) formate din 5 dirijori sau individual.

Terenul este lung de 1 300—1 700 mm și lat de 1 000—1 200 mm, fiind înconjurat de mantinele înalte de 5 mm, pentru a împiedica căderea „jucătorilor". Terenul este marcat cu linii de 1 mm, grosime, la fel ca cele de la fotbalul de cîmp.

Porțile au o lungime de 140 mm și o înălțime de 60 mm. Grosimea barelor este de 10 mm.

Jocul durează două reprize a 45 minute și se desfășoară între două echipe de culori deosebite, formate fiecare din cîte 10 jucători de... masă și un portar (piese speciale în formă de trunchi de con de maximum 10 mm înălțime și maximum 50 mm diametrul bazei) numerotați de la 1—11. Portarul are forma unui paralelipiped, avînd dimensiunile de 15x35x50 mm și o greutate de circa 150 gr și se poate plasa aranjîndu-i cu mîna numai în interiorul suprafeței de pedeapsă.

Echipele sînt conduse fiecare de către un „dirijor" sau doi în cazul probelor de dublu. Acestia, cu ajutorul unei fișe cu diametrul de 45—50 mm mișcă prin mutări alternative jucătorii care lovesc o minge de forma unei calote sferice cu diametrul de 15—18 mm, și înălțime de 3—5 mm, urmărind să înscrie cît mai multe goluri în poarta adversă.

Regulamentul de joc, (14 articole) a fost întocmit în cadrul secției de microfotbal a asociației sportive Locomotiva București (bd. Dinicu Golescu 38) și reprezintă o sinteză a 35 încercări de transpunere pe masă a fotbalului de cîmp, făcute la noi în țară cît și peste hotare.

Emil CODREANU

AUTOGOL!

Iată o fotografie pe care o veți căuta zadarnic în albumul tînărului fotbalist de la Steaua, Ciugarin. Și este lesne de înțeles de ce. Ciugarin are toate motivele să uite acest moment din meciul cu Politehnica Iași, cînd el a realizat, involuntar, performanța pe care și-au dorit-o atacanții adverși în acest retur : aceea de a-l învinge pe Coman.

Și nici măcar n-a avut satisfacția de a fi trecut pe lista... golgeterilor !

Foto : D. ROTARU, Iași

ADEVĂRURI

Scopul suprem al educației este de a dezvolta corpul în armonie cu spiritul, și a asigura astfel liniștea internă a omului, în toate împrejurările.

Pitagora

O națiune se perpetuează în prima linie prin vigoarea integrală a trupului și a sufletului. Această vigoare se consacră și sporește prin educație fizică.

Iuliu Hațieganu

Jocurile sînt nimicuri importante.

Guts — Muths

Yoga și somnul au fost pentru mine mai importante decît exercițiile la vioară.

Yehudi Menuhin

Fericirea corpului e în sănătate ; fericirea minții e în știință.

Thales din Milet

Muntele invită la cugetare și faptă ; șesurile la reverie.

T. Vianu

Ai izbutit ? Continuă ! N-ai izbutit ? Continuă.

F. Nansen

Scopul educației fizice este de a forma oameni cu personalitate liberă și puternică, prin cultivarea tuturor puterilor puse de natură în ființa omenească.

Kant

Iată atleții, alergătorii. Ce înseamnă a alerga ? Înseamnă a ști să mergi mai repede decît tine însuți ! Ce înseamnă a sări ? Înseamnă a putea să te arunci dincolo de tine însuți.

P. Vialar

Sportul reprezintă vigoarea vitală a umanității.

G. Călinescu
(culese de Tiberiu Cornețanu)

DRUMEȚIE

— *Acolo găsiți. Omul, mai departe Babele...*
— *Nu, mersi ! Azi vreau să fiu singur cu nevastămea.*

Desen de Fred GHENADESCU

RĂSPUNDE ION POȘTAȘU

GHEORGHE DATUI. Nu.

DOREL ROMAN, TIMIȘOARA. **„Mi-am pus în gînd să fiu scurt: vă trimit aceste două epigrame".** Nu puteați să fiți și mai scurt, netrimițîndu-ne nici una ?

VLADA ȚEPELUȘ, BUCUREȘTI. Mulțumiri !

SANDU BEJU, CRAIOVA. Arbitrul Otto Anderco, din Satu Mare, este profesor de educație fizică. În ultimul timp, a prestat arbitraje excelente. Să vedem cum se va comporta în continuare. Să nu uităm că, de multe ori, în arbitraj este nevoie și de șansă, ca la „loz în plic" !

VASILE SZEKELI, SIMERIA. Am citit — și n-am putea spune că nu ne-au impresionat — cuvintele dv., amărăciunea pe care o cuprinde fiecare rînd din cele 4 pagini ale scrisorii dv. Înțeleg durerea iubitorilor de fotbal din acest oraș, în urma sancțiunii pronunțate de către Comisia de disciplină a F.R.F. : suspendarea terenului din Simeria, pe 6 etape. Dar, greșiți căutînd pe vinovat în toate locurile, în afară de cel în care se află în realitate : în rîndurile dv. La Simeria a fost bătut un arbitru. Și reprezentantul echipei C.F.R. Simeria, invitat de două ori în fața Comisiei de disciplină, susține că nu știe cine este persoana cu pardesiul de gabardină, care l-a lovit cel dintîi pe arbitru, în afara terenului, după ce, chipurile, jucase pînă atunci rolul de protector al acestuia. Așadar, în locul unei demascări a huliganului, o încercare de a-l feri să suporte consecințele pentru fapta săvîrșită. Îmi pare rău de noptile dv. nedormite, dar trebuie să vă spun că, față de cele întîmplate, sancțiunea este încă prea blîndă. Să sperăm că nu vă veți supăra acum pe noi, după ce v-ați ridicat întîi împotriva Comisiei de disciplină ! Oricum, noi sîntem convinși că, datorită dv. și celorlalți spectatori corecți, pe terenul de fotbal din Simeria se va instaura un climat propice bunei desfășurări a jocurilor.

MARIN PECIU, BRĂILA. A fost o vreme cînd knock-down-ul se număra atît în ring, cît și pe foile de punctaj. În ultimii ani, acest lucru nu se mai punctează.

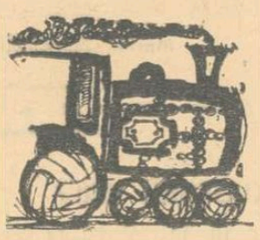

Dar nu s-ar putea spune, totuși, că nu influențează deciziile judecătorilor și comentariile spectatorilor. Regulamentele sînt cît se poate de simple. Interpretarea lor este dificilă. Adevărul este că un număr mare de meciuri ar reclama un verdict de egalitate. Dar, cum competiția cere neapărat un învingător, judecătorii sînt puși în grea situație, încercînd să găsească diferențe acolo unde, de fapt, n-a existat nici una. De altfel, acolo unde nu e vorba de goluri (și ele controversate !), de metri, de secunde, de kilograme, cu alte cuvinte de lucruri concrete, rezultatele nu sînt însoțite, ca să spunem așa, de un „certificat de garanție". Este cazul boxului, al luptelor, al gimnasticii și, mai ales, al patinajului artistic, unde notele sînt aproape întotdeauna contestate.

ION ANDREESCU, BUCUREȘTI. Canotorul Anton Chiriacopschi este originar din Brăila. El a făcut parte din lotul care ne-a reprezentat la J. O. din Mexic. Chiriacopschi este maestru al sportului. Nici nu e de mirare ! A cucerit de 10 ori titlul de campion al țării și a ocupat locuri de frunte în competițiile internaționale. El este legitimat la clubul Dinamo (antrenor : Dumitru Popa).

Ilustrații : N. CLAUDIU

Trimisul nostru special la Viena, CĂLIN ANTONESCU, transmite:

AZI, LA STADTHALLE, DECIZIA PENTRU OCUPAREA ULTIMULUI LOC RĂMAS LIBER ÎN TURNEUL FINAL AL C.M.

Echipele feminine de handbal ale României și Uniunii Sovietice își dispută al treilea meci de baraj!

VIENA, 8 (prin telefon). Foarte puține ore au mai rămas pînă la consumarea ultimului act al preliminariilor campionatului mondial feminin de handbal. Este vorba — după cum probabil bănuiesc iubitorii acestui sport — de cel de al treilea joc dintre reprezentativele feminine ale României și Uniunii Sovietice, care își dispută calificarea în turneul final al acestei mari competiții. Primele două întîlniri nu au putut să dea răspunsul la întrebarea: care va fi cea de a 9-a echipă ce va participa în luna decembrie, în Olanda, la lupta pentru titlul suprem? Aceasta pentru că în primul joc handbalistele sovietice au învins la o diferență de 3 goluri (14—11) pe care nu au reușit s-o păstreze în meciul retur, de la Cluj, unde victoria a revenit selecționatei române la aceeași diferență (13—10).

Și astfel a fost necesar un al treilea joc, ce va avea loc în această încîntătoare metropolă dunăreană, unde mulți amatori de sport, în mod deosebit pasionați ai handbalului, își vor scurta duminicala plimbare din Grinzing, Wienerwald, Schönbrun sau Prater pentru a se număra printre cei ce vor urmări „de visu" acest pasionant duel. Partida are loc mîine (n.r. azi), la Stadthalle, cu începere de la ora 20 (ora 21 în România) și — cum spuneam într-un articol anterior — este decisivă, urmînd ca în caz de egalitate să se acorde prelungiri (2 reprize a 5 minute). Dacă egalitatea va persista se vor efectua din nou prelungiri, după care (în situația cînd scorul va continua să fie egal) formația calificată va fi desemnată prin tragere la sorți.

Știind deci că acest meci reprezintă ultima posibilitate de a obține un loc în turneul final al C.M., ambele echipe s-au pregătit extrem de atent. Jucătoarele sovietice au sosit în capitala Austriei încă de joi și chiar în cursul acestei zile ele au și făcut un antrenament la Stadthalle. Marele atu al echipei se numește Turcina, această excelentă handbalistă care în partida retur de la Cluj și-a făcut o promițătoare reintrare și care în răgazul de timp scurs de la această confruntare s-a antrenat intens. La ultimul antrenament de aici, ea a lipsit însă, probabil pentru a se menaja. Prezența Turcinei va determina o mai bună punere în valoare a lui **Șabanova** și **Osetinskaia**, principalele realizatoare ale reprezentativei U.R.S.S., în lipsa cunoscutei **Bobrova**, încă accidentată. Antrenorul principal al echipei, **Lazăr Gurevici** ne spunea azi, la Stadthalle, că în meciul de duminică va alinia aceeași formație ca în partida de la Cluj. Singura problemă este aceea a portarului: **Sestriuk** (excelentă la Cluj) sau **Sokolova** (modestă la Tbilisi)? Opțiunile se pare că le întrunește prima dintre aceste jucătoare!

Formația română a sosit la Viena vineri seara și azi a efectuat un antrenament de acomodare cu sala. Spre deosebire de partida anterioară în reprezentativa țării noastre a intervenit o schimbare: **Tereza Popa**, accidentată în meciul de la Cluj, nu a făcut deplasarea, în locul ei fiind inclusă în lot **Magda Mikloș**. Este, după cum ne mărturiseau cei doi antrenori români, **Gabriel Zugrăvescu** și **Simion Pompiliu**, o încercare de a întări forța de finalizare a echipei, rezolvînd, totodată, această indisponibilitate. Să sperăm că tînăra handbalistă din Odorhei va ști să-și pună în valoare puterea și precizia șutului său.

Un ultim amănunt: cei doi arbitri suedezi **Haase Karlsson** și **Leif Ollson** au sosit și ei la Viena. Deci, totul este gata! Nu ne mai rămîne decît să vă invităm în fața aparatelor de radio, pentru a urmări această palpitantă dispută — posturile noastre de radio vor începe transmisia de la ora 21.

După primele concursuri internaționale de călărie

„COMPORTARE SATISFĂCĂTOARE ÎN RAPORT CU STADIUL DE PREGĂTIRE ACTUAL"

— ne-a spus antrenorul PETRE ROȘCA

S-a întors în Capitală lotul național de călărie care a participat la primele concursuri internaționale ale anului, desfășurate la Bratislava și Kiskunhalas. Pentru a afla amănunte asupra comportării sportivilor noștri, ne-am adresat antrenorului PETRE ROȘCA:

— După cum știți, din cauza unor defecțiuni intervenite pe circuitul telefonic nu am reușit să aflăm decît o parte din rezultate, așa că v-am ruga să ni le comunicați și pe celelalte.

— La Bratislava, într-o companie numeroasă și valoroasă, am înregistrat cîteva rezultate bune. În primul rînd — lucru deja cunoscut — A. Stoica cu Pikup a cîștigat proba de deschidere nr. 2, fiind urmat de C. Ilin cu Zefir. Locuri fruntașe au ocupat și în proba nr. 1. În „Marele premiu al Bratislavei", A. Stoica cu Pikup și C. Ilin cu Zefir s-au aflat, la sfîrșitul concursului, pe pozițiile 4 și 5. De menționat, însă, că sportivii de pe locurile 2—6 au trebuit să fie departajați la cronometru, avînd același număr de puncte penalizare.

De la Bratislava am plecat la Kiskunhalas. Aici, în proba de forță, D. Velea cu Viorica a ocupat locul al doilea cu o săritură de 1,90 m, iar în proba pe echipe, locul al III-lea. Am participat, însă numai cu 3 călăreți, în loc de 4 cît prevedea regulamentul.

— Cum apreciați evoluția sportivilor și a cailor?

— În cele două concursuri — cel de la Bratislava fiind cel mai folositor pregătirii — am avut o prezență satisfăcătoare, dacă o raportăm la stadiul actual de pregătire. Mai ales că anul acesta am luat startul într-un concurs internațional mult mai devreme ca de obicei. În ceea ce privește caii, Spumos și Aprod nu au avut nici o penalizare, iar ceilalți au încheiat parcursurile cu extrem de puține penalizări.

— Asupra căror probleme veți insista în viitor?

— Deși s-a observat un progres, consider că noi trebuie să lucrăm asupra unor genuri de combinații, la problemele de conducere și apreciere a distanței de bătaie, unde s-au manifestat unele deficiențe. Sportivilor noștri le lipsește experiența unor probe de 1,50—1,60 m, iar cailor, obișnuința abordării acestor obstacole. Așa că vom avea destul de lucru. De un real folos ne vor fi și confruntările ulterioare.

Emanuel FANTANEANU

Azi, în sala Floreasca II

29 DE SABRERI ÎN LUPTA PENTRU TITLUL DE CAMPION

În timp ce fruntașii floretei și ai spadei concurează peste hotare — la Gliwice — alături de scrimerii polonezi și italieni, cei mai buni sabreri ai țării își dispută azi, în sala Floreasca II, campionatul republican ediția 1971. Participă la această întrecere 29 de trăgători, calificați în fazele de zonă, în fruntea lor aflîndu-se campionul țării, Dan Irimiciuc (Politehnica Iași), fostul campion Octavian Vintilă (Steaua) și, alături de ei, o serie de sabreri valoroși ca C. Nicolae, H. Bădescu, Gh. Culcea (toți de la Steaua), I. Pop, L. Rohonyi, Z. Rohonyi (toți de la C.S.M. Cluj) ș. a.

Campionatul se va desfășura după următorul program: ora 9 — turul I; ora 10,30 — turul II; ora 11,45 — turul III (semifinale); ora 17 — finala.

Este interesant de reținut faptul că finala competiției va fi condusă de unul dintre cei mai apreciați arbitri internaționali, belgianul Marcel Minen, care, ieri, a sosit în acest scop în Capitală.

AZI VOR FI CUNOSCUȚI CAMPIONII DE JUNIORI LA LUPTE GRECO-ROMANE

● Ziua a II-a a competiției n-a înregistrat surprize

ARAD, 8 (prin telefon de la corespondentul nostru). — În sala de sport din Arad continuă să se desfășoare finalele campionatelor naționale de lupte greco-romane pentru juniori. Sîmbătă s-au disputat întrecerile programate în tururile III, IV și V. Au mai rămas în competiție (pînă la începerea turului III) 182 de concurenți (din 263). În această zi nu s-a semnalat nici o surpriză. Iată cîteva rezultate mai importante. JUNIORI MICI, cat. 48 kg: Aurel Marin (Vulturii Lugoj) b. tuș Ștefan Alionte (Electroputere Cv.); Ștefan Rusu (IPROFIL Rădăuți) b.t. Șt. Rusu (Pescăruș-Tulcea); cat. 52 kg: I. Schmidt (Vulturii-Lugoj) b.t. Gh. Rățoi (Progresul Buc.); Al. Neagu (Șc. sp. Constanța) b.t. Valentin Pîrvu (Rapid Buc.); Liviu Salop (Șc. sp. Constanța) b.p. D. Solyom (Șc. sp. Brașov); cat. 56 kg: D. Stana (Dinamo Buc.) b.p. Viorel Dumitru (Rapid Buc.); V. Mitrovici (C.S.M. Reșița) b.p. Gh. Strentan (Crișul Oradea).

JUNIORI MARI, cat. 48 kg. N. Gîngă (Rapid Buc.) b.t. Gh. Benția (Vagonul Arad); Gh. Viman (C. S. Pitești) b.t. Gh. Buzețelul (Crișul Oradea); cat. 52 kg: A. Ionescu (Progresul Buc.) b. super. teh. N. Rotaru (IPROFIL Rădăuți); Dorin Mocanu (S. C. Bacău) b.t. M. Lungu (Șc. sp. Brașov); Marian Stan (Steaua) b.p. C. Xenofonte (Pescărușul Tulcea); cat. 56 kg: Panait Arcadie (Progresul Buc.) b.t. N. Mareș (Șc. sp. Energia Buc.); I. Dulică (C.S.O.C-lung) b.t. N. Varga (Crișul Oradea).

Întrecerile se încheie duminică.

Ștefan IACOB

---

sportul în lume

Tenismenii români în semifinale la Madrid

MADRID, 8 (Agerpres). — Tenismenii români Ilie Năstase și Ion Țiriac s-au calificat pentru semifinalele turneului internațional care se desfășoară în aceste zile la Madrid. Ilie Năstase l-a eliminat în sferturi cu 6—0, 6—1 pe chilianul Patricio Cornejo, iar Ion Țiriac a dispus cu 6—2, 6—2 de sud-africanul Ray Moore. Într-o altă partidă, campionul spaniol Manuel Santana l-a întrecut cu 6—4, 9—7 pe vest-germanul H. Elschenbroich.

Laver și Okker calificați

ROMA, 8. — În cadrul campionatelor internaționale de tenis ale Italiei, s-au disputat primele două partide contînd pentru sferturile de finală ale probei de simplu masculin. Cunoscutul as australian Rod Laver l-a eliminat în trei seturi pe americanul Stan Smith: 6—1, 2—6, 6—2. Olandezul Tom Okker a dispus cu 6—3, 6—4 de sud-africanul Cliff Drysdale.

În turneul feminin, Virginia Wade (Anglia) a învins-o cu 6—1, 6—7, 7—5 pe Maria Neumanova (Cehoslovacia), iar Pamela Teeguarden (S.U.A.) a dispus cu 6—1, 7—6 de Monica Giorgi (Italia).

ÎN „CUPA DAVIS"

În cîteva orașe europene au început noi întîlniri contînd pentru „Cupa Davis". După prima zi, au fost înregistrate următoarele rezultate: **Baastad:** Franța — Suedia 2—0 (Proisy — Bengtsson 6—3, 6—3, 6—2; Barthes — Zahr 6—1, 6—4, 6—1); **Copenhaga:** URSS — Danemarca 2—0 (Korotkov — J. Ulrich 6—3, 6—2, 6—0; Metreveli — Leschly 6—4, 6—3, 6—2); **Helsinki:** Finlanda — Irlanda 2—0 (Berner — Brown 6—1, 6—4, 6—3; Salla — Hichey 6—3, 6—2, 1—6, 6—2).

★

La Ciudad de Mexico a început meciul dintre formațiile Mexicului și Coreei de Sud, contînd pentru „Cupa Davis" (zona nord-americană). După prima zi de întreceri, tenismenii mexicani conduc cu 2—0.

În „Cupa țărilor latine și Grecia" la tir

Pistolarii români învingători

TORINO, 8 (prin telefon). La întrecerile **„Cupei țărilor latine și Grecia"**, sportivii români au o comportare bună la probele de pistol unde au cucerit mai multe medalii de aur. La armă liberă, în special pe echipe, țintașii noștri au evoluat mai slab avînd o indisponibilitate, Gh. Vasilescu suferind o fractură la un braț, de la o căzătură. Iată cîștigătorii probelor: **pistol cu aer comprimat 40 f — D. Iuga (România) 385 p. pe echipe — România 1109 p; armă liberă calibru redus 60 f. culcat — Șt. Tamaș (R) 594 p. pe echipe Italia 1769 p; 3x40 f — De Chirico (Italia 1152 p... 3. Șt. Tamaș 1141 p; 40 f. poz. picioare — De Chirico 369 p, ... 3. P. Sandor (R) 368 p; 40 f. poz. genunchi — De Chirico 387 p; 2. St. Tamaș 385 p. Pistol liber 60 f. — Garcia (Spania) 553 p, 2, L. Giușcă (R) 549 p. Pe echipe — România 1632 p.** La pistol viteză, după mansa I (30 f), conduce românul **I. Tripșa cu 296 p.** Întrecerile se încheie duminică.

★

LA BUCUREȘTI în prima zi a întîlnirii de talere **Școlarul București — Legia Varșovia** conduc, atît la șanț cît și la talere aruncate din turn, țintașii polonezi. **Campionul european la skeet, A. Socharski** și compatriotul său **Trzkowsky** au fost cei mai buni, doborînd **cîte 97 de talere din 100.** Pe locurile următoare se află N. Vlădoiu 90 t, R. Mareș 88 t, D. Buduru 87 t și D. Iordache 85 t din combinata Școlarul — Steaua. Situația la talere aruncate din șanț după manșa I (100 de talere): **Smereinski (Legia) 89 t, A. Marinescu (Școlarul) 88 t, Gazdowski (L) 87 t, Șt. Bodnărescu (Șc.) 86 t și Kiszkurny (L) 86 t.**

În cadrul **„Cupei Olimpia"**, la skeet conduce, după prima mansă, **Gh. Florescu cu 95 t.**

Azi, la Leipzig

Un meci de mare atracție în C.E. de fotbal R.D. Germană — Iugoslavia

După ce reprezentativa Olandei a pierdut — și teoretic — orice șansă de a ocupa primul loc în cadrul grupei a VII-a a campionatului european, lupta se va da în continuare între reprezentativele R. D. Germane și Iugoslaviei. Prima confruntare va avea loc astăzi, la Leipzig.

Selecționata iugoslaviei s-a reunit de luni, antrenîndu-se pînă simbătă. Față de lotul din partida cu Olanda și România, antrenorul Boșkov a operat unele modificări. El a apelat la Ramljak (Dinamo Zagreb) deoarece fundașul Stepanovici este suspendat și la Filipovici, în locul lui Bukal, ieșit din formă. Miercuri, echipa iugoslavă a susținut o partidă de antrenament cu o selecționată de amatori, pe care a învins-o cu 11—0. Înaintea meciului de azi Boșkov a declarat: **„Am urmărit la Dresda partida dintre selecționata olimpică a R.D.G.** (în realitate prima reprezentativă) **cu Italia. M-au impresionat forța fizică și viteza în joc a gazdelor, dar sper că vom putea obține cel puțin un rezultat de egalitate".**

GEAICI (Iugoslavia)

La Leipzig domnește un interes deosebit pentru acest meci, cele 100 000 de bilete fiind epuizate de mai multe zile. Antrenorul echipei R. D. Germane, Georg Buschner, va menține aceeași formație care a dispus de selecționata olimpică a Italiei. Stein, accidentat în această partidă este refăcut complet și va putea juca. S-ar putea să reintre Irmscher, un excelent coordonator de joc.

Arbitrul meciului este austriacul Schuller. Înaintea acestei partide clasamentul grupei arată astfel:

1. R.D.G.	3	3	0	0	8—	1	6
2. Iugoslavia	3	2	1	0	5—	1	5
3. Olanda	4	1	1	2	7—	4	3
4. Luxemburg	4	0	0	4	1—15		0

D. P.

PELE DOREȘTE SĂ JOACE LA JUBILEUL LUI IAȘIN

RIO DE JANEIRO, 8 (Agerpres). Cunoscutul fotbalist brazilian Pele a declarat că se simte onorat de invitația lui portar Lev Iașin. În același timp, însă, Pele precizează că prezența sa în echipa lumii este condiționată de acordul conducerii clubului F. C. Santos, a cărei echipă de fotbal are prevăzute în ultima săptămînă a lunii mai două partide amicale în Bolivia. **„Oricum, eu aș ține foarte mult să joc la Moscova, alături de compatrioții mei Jairzinho, Rivelino și Gerson"**, a declarat Pele.

În cursul zilei de ieri, federația de fotbal din U.R.S.S. a transmis forului nostru de specialitate o nouă confirmare telegrafică a participării internaționalului român **Florea Dumitrache** la meciul pe care Selecționata mondială îl va susține la Moscova, joi 27 mai, în compania echipei Dinamo Moscova, cu ocazia sărbătoririi lui Lev Iașin.

de a juca în selecționata mondială, care va întîlni formația Dinamo Moscova cu prilejul sărbătoririi celebru-

---

Karen Moras 8:59,4 — 800 m liber (!), dar recordul nu va fi omologat

STOCKHOLM, 8 (Agerpres) Înotătorii australieni au obținut noi performanțe înalte cu prilejul concursului internațional de la Haelsingborg (Suedia). Karen Moras a cîștigat proba de 800 m liber cu un timp excelent — 8:59,4. Performanța nu poate fi însă omologată ca record mondial, deoarece piscina nu a corespuns prevederilor regulamentare.

Rezultate foarte bune a obținut și Greg Rogers — 1:55,7 pe 200 m liber și 53,2 pe 100 m liber. Shane Gould a terminat învingătoare în două probe: 200 m mixt 2:27,2 și 100 m liber 59,8.

Alte rezultate: **masculin:** 200 m spate: Cooper (Australia) 2:11,4; 100 m fluture: Neil Rogers (Australia) 58,3; **feminin:** 100 m spate: Debbie Cain (Australia) 1:08,6; 100 m bras: Yvonne Brage (Suedia) 1:18,3.

A ÎNCEPUT TURNEUL INTERZONAL FEMININ DE ȘAH

Numai două partide s-au încheiat în prima rundă

BELGRAD, 8 (Agerpres). — La Ochrid au început întrecerile turneului interzonal pentru campionatul mondial feminin de șah. În prima rundă s-au terminat numai două partide: K. Jovanovici — Kozlowska și Belamaris — R. Jovanovici, în care a fost consemnată remiză. Restul partidelor, printre care și cele ale șahistelor românce Elisabeta Polihroniade și Gertrude Baumstark, s-au întrerupt.

TELEX

Selecționata de box a Italiei care va participa la campionatele europene de la Madrid a întîlnit la Bari echipa națională a Belgiei. Pugiliștii italieni au obținut victoria cu scorul de 11—0. O deosebită impresie a lăsat semimijlociul italian Damiano Lassandro.

■

Cursa internațională de marș disputată la Zürich pe distanța de 20 km a revenit englezului Paul Hill, cronometrat cu timpul de 1h 28:38 (cea mai bună performanță mondială a anului).

■

Concursul internațional de călărie de la Roma a programat o nouă probă de obstacole în care victoria a revenit cunoscutului campion italian Graziano Mancinelli. Concurînd pe calul „Fidux", Mancinelli a parcurs traseul în 53,6. Pe locul secund s-a clasat argentinianul H. Arrambide pe „Mio Mio", urmat de concurența engleză Ann Moore pe „April Love", italianul Raimondo d'Inzeo pe „Bellevue" etc.

■

Etapa a 8-a a Turului Spaniei, disputată între orașele Balaguer și Jaca, a fost cîștigată de ciclistul belgian Walter Godefroot cronometrat pe distanța de 211 km cu timpul de 5h 31:05. În clasamentul general individual continuă să conducă René Pijnen, urmat de Guimard — la 41 sec., Castello (Spania) — la 51 sec., Godefroot — la 1:02, Perurena — la 1:13 etc.

■

Cea de-a 14-a ediție a „Raliului Marocului" s-a încheiat la Casablanca cu victoria echipajului marocan Deschaseau — Plassard. Învingătorii, care au concurat pe o mașină „Citroen — SM", au întrecut cu peste 25 de minute echipajul francez Chasseuil — Baron (pe „Peugeot — 504"), clasat pe locul secund în final.

■

Desfășurată la Nyborg (Norvegia), întîlnirea internațională de gimnastică dintre selecționatele masculine ale Norvegiei și Olandei s-a încheiat cu scorul de 250,50—248,60 în favoarea gazdelor.

■

După trei etape, în Turul ciclist al Normandiei, conduce sportivul belgian Patrick Sercu, urmat de italienii Romano Tumellero — la 17 sec., Franco Bitossi — la 20 sec., belgianul Poppe și francezul Genty — ambii la 43 sec. etc.

■

Cu prilejul unui concurs internațional de atletism desfășurat la Ruesselsheim (R.F. a Germaniei), sportivul vest-german Lothar Doster a cîștigat proba de săritură în înălțime cu rezultatul de 2,10 m. Temor Ghiassi, care s-a clasat pe locul doi cu același rezultat, a stabilit un nou record al Iranului în această probă. În proba de săritură cu prăjina, victoria a revenit lui H. Engel (R.F. a Germaniei) cu performanța de 5,10 m.

■

În campionatul unional de fotbal s-au disputat patru noi meciuri încheiate cu următoarele rezultate tehnice: Spartak Moscova — SKA Rostov pe Don 1—0; Dinamo Minsk — Dinamo Tbilisi 1—1; Dinamo Kiev — Kairat Alma Ata 0—0; Karpati Lvov — Pahtakor Taşkent 3—0.

■

În vederea turneului pe care-l va întreprinde în S.U.A., între 10 și 30 mai, echipa masculină de baschet a U.R.S.S. a plecat pe calea aerului în S.U.A. Din lotul antrenat de V. Kondrașin și S. Başkin fac parte cunoscuții internaționali A. Belov, S. Kovalenko, M. Palauskas, A. Jarmuhamedov, S. Belov. Cel mai înalt jucător al echipei este Kovalenko (2,15 m). Formația cuprinde alți doi jucători de peste 2,00 m și șase jucători cu o înălțime între 1,90 m și 2,00 m.

VEȘTI DIN ȚĂRILE SOCIALISTE

„ȘTAFETA SEMICENTENARULUI P.C.R. 1921-1971"

(Urmare din pag. 1)

P.C.R. 1921—1971" au fost întîmpinați, ieri după-amiază, de reprezentanți ai C.J.E.F.S., U.T.C. și ai sindicatelor. S-au organizat ștafete și pe plan local, în 4 colțuri ale județului: Beceni, Pătîrlagele, Pogoanele, Rm. Sărat, care tot ieri au sosit la Buzău. Cinci motocicliști sau automobiliști (în funcție de starea vremii) vor pleca azi dimineață spre București, unde mesajul sportivilor buzoieni va fi predat reprezentanților Consiliului pentru educație fizică și sport din Capitală.

OLTENIȚA. Ieri la ora 11, în sala clubului Șantierului Naval a avut loc festivitatea de primire a „Ștafetei Semicentenarului P.C.R. 1921—1971". 80 de copii i-au întîmpinat pe purtătorii ștafetei (sosiți de la Slobozia) la intrarea în oraș. De asemenea, oaspeților li s-a făcut o primire caldă și în comuna Mănăstirea. Pentru a marca evenimentul, s-au organizat întreceri atractive de handbal și fotbal, la licee le nr. 1 și 2.

RM. VÎLCEA. Ieri la ora 15, pe stadionul 1 Mai din localitate, reprezentanții județului Sibiu au predat sportivilor din județul Vîlcea „Ștafeta Semicentenarului P.C.R. 1921—1971". De la intrarea în oraș, ștafeta a fost însoțită de reprezentanți ai organelor sportive locale, U.T.C. și sindicale. Evenimentul a fost sărbătorit cu entuziasm pe plan local, organizîndu-se cu acest prilej și ștafete la care au participat tineri și tinere din comunele Brezoi, Călimănești, Bujoreni, Mureasca, Drăgășani, Bălcești etc., sosiți la Rm. Vîlcea odată cu ștafeta venită de la Sibiu. Totodată, pe stadionul 1 Mai a avut loc și o mare repriză de gimnastică modernă, cu participarea a 4000 de elevi, precum și meciuri de volei, șah, tenis de masă, tenis și mini-fotbal.

GRANDIOASĂ DEMONSTRAȚIE LA TIMIȘOARA

(Urmare din pag. 1)

— P.C.R. — 1971", „P.C.R. — R.S.R.", „50 — P.C.R. — 50", iar în final „Slavă P.C.R.". În acordul trompetelor pionierești au pătruns pe stadion 100 de stegari urmați de un grup compact de pionieri și pioniere, din rîndul cărora s-au desprins 5 recitatoare care au susținut un minunat poem. Cu o voce hotărîtă și plină, o tînără a deschis demonstrația: „Noi tineretul municipiului Timișoara, mlădițe vii ale scumpei noastre țări, am venit aici cu toții să cinstim măreața sărbătoare a Partidului Comunist Român".

Pe rînd, în acordul fanfarei sau al corului și orchestrei celor o mie de pionieri, au urmat ansamble de gimnastică ce au produs o puternică impresie. Tabloul final la care au participat peste trei mii de tineri, a cuprins o piramidă imensă cu 10 trepte, în vîrful ei aflîndu-se un sportiv și o sportivă, îmbrăcați în echipament roșu-alb, ce purtau steagurile P.C.R. și Republicii Socialiste România.

TROFEELE SPORTIVITĂȚII

Aceste două cupe care, desigur, v-au atras atenția prin forma lor dar, mai ales, prin ornamentația care folosește elemente caracteristice artei populare sînt trofeele „Fair-play" decernate anual de confratele nostru bulgar, ziarul „Naroden Sport" din Sofia. Ele poartă o denumire mai aparte — cupele „Etică sportivă" — și la ultima ediție au revenit automobiliștilor sportivi Detelin Tomov și Dimităr Angheiov, din clubul uzinei de automobile „Balkan". Ei s-au evidențiat în timpul ultimului raliu „Nisipurile de aur" cînd au oferit ajutor echipajului Gruev — Stanișev, aflat în dificultate.

CANOIȘTII MAGHIARI SE PREGĂTESC

Foarte puțin practicat în Ungaria, pînă în anul 1954, sportul cu canoea s-a dezvoltat în această țară, mai ales după ce reprezentanții ei au participat la ediția din acel an a campionatelor mondiale de la Macôn. De atunci, canoiștii unguri s-au situat printre cei mai buni mînuitori ai pagaiei. Trofeele dobîndite de ei pînă în prezent o demonstrează cu prisosință: 4 medalii olimpice de aur, 14 titluri mondiale și 24 titluri de campioni ai Europei.

Actualmente există în Ungaria 52 de secții de canoe care activează atît în Budapesta cît și într-o serie de orașe de provincie și care reunesc peste 2 000 sportivi legitimați.

Antrenorul Istvan Granek și-a ales pentru competițiile internaționale din acest an 30 de tineri și tinere în lotul de juniori și cîte 40 de sportivi în cele trei loturi de seniori. De reținut că printre canoiștii tineri sînt cîțiva care, încă din anul trecut, au luptat de la egal cu campionul olimpic Mihaily Hesz. Citățm dintre ei pe Ferenc Svidro, Peter Völgyi, Peter Varhely și Istvan Szabo.

Istvan Granek a declarat recent, că așteaptă cu optimism campionatele mondiale din acest an, care vor avea loc în Iugoslavia.

ÎN CĂUTAREA INEDITULUI

La Tbilisi s-a desfășurat, recent, cea de a doua ediție a unui concurs de gimnastică deschis tinerilor și avînd drept scop descoperirea de noi talente. După o riguroasă preselecție, la ultima fază a întrecerii au participat cîte 20 de tineri și tinere.

O remarcabilă originalitate a combinațiilor a fost înregistrată la exercițiile feminine, unde s-au impus, de altfel, concurente foarte tinere. O. Voroșilina din Voronej — de exemplu — a acumulat cel mai mare număr de puncte, prezentînd excelente combinații cu elemente inedite. La o diferență minimă de puncte s-a situat I. Dronova (13 ani), eleva unei școli din Tbilisi. Ea s-a remarcat prin dinamism și prin acuratețea stilului, obținînd primul loc la exerciții liber-alese. Pregătirea coregrafică de înalt nivel a gimnastelor a dat concursului o accentuată notă de frumusețe.

Exercițiile băieților nu s-au ridicat la un nivel tot atît de înalt, deși s-a observat și la ei preocuparea pentru elemente inedite. S-au impus K. Krupelev (18 ani) care a cîștigat proba la cal cu mînere, prezentînd interesante combinații, și I. Ninoșvilli din Tbilisi, care a efectuat, la inele, zece elemente de mare dificultate.

AZI, ÎN SALA FLOREASCA,

ROMÂNIA–ALBANIA LA BASCHET

REVANȘA, LUNI SEARĂ

Un adevărat zbor spre coș al lui Pîrșu, tînăr jucător aflat pe calea deplinei consacrări

Reprezentativa masculină de baschet a României susține azi dimineață (ora 12), în sala Floreasca, o nouă întîlnire de verificare în vederea participării la turneul de calificare (Katowice, 19—23 mai) pentru campionatul european de la Essen.

De astă dată, parteneră de întrecere este echipa Albaniei, alcătuită din jucători tineri, aflați în plină ascendență valorică.

În meciul de azi, **antrenorul Dan Niculescu** va utiliza următorul lot: **Albu, Diaconescu, Savu, Popa, Oczelak, Tarău, Pîrșu, Georgescu, Dragomirescu, Rühring, Cimpeanu, Chivulescu.** Partida va fi condusă de arbitrii G. Chiraleu și dr. M. Aldea.

Revanșa acestui meci, al șaptelea între selecționatele României și Albaniei, se va desfășura luni, tot în sala Floreasca, la ora 18,30. În deschidere, la ora 17, va avea loc jocul **I.C.H.F.—Rapid** care va decide ocupanta locului III în **„Cupa Semicentenarului".**

C. NEGULESCU ARBITREAZĂ TURNEUL DE LA TEL AVIV

Arbitrul internațional *Cornel Negulescu* a fost delegat de F.I.B.A. să conducă meciurile unuia din turneele de calificare pentru campionatul european de seniori. Prof. Negulescu va arbitra partidele programate în această lună la Tel Aviv, unde se vor întrece reprezentativele *Israelului, Spaniei, Suediei* și *Olandei.*

Turneul final al baschetbalistelor

Rapid a învins Politehnica, după un meci spectaculos

Fruntașele baschetului nostru feminin ne-au dat satisfacție, din punct de vedere al spectacolelor oferite, și în cuplajul disputat aseară, în sala Floreasca, în cadrul turneului final al diviziei A. A plăcut mai cu seamă meciul Rapid — Politehnica, în care feroviarele și-au luat o mult așteptată revanșă.

I.E.F.S. — Crișul Oradea 75—59 (34—28). Ca de obicei, orădencele au jucat cu multă combativitate și au izbutit să țină pasul cu adversarele lor întreaga repriză I, în care au și condus (min. 8: 16—13). Treptat, însă, superioritatea sub panouri a studentelor își spune cuvîntul, deși tînăra Boca de la Crișul a făcut o partidă excelentă, arătîndu-se în mare progres și dovedind o reală valoare.

Rapid — Politehnica 70—69 (36—25). Meciul a început în nota de categorică superioritate a Rapidului care, prin acțiuni poziționale purtate în viteză și concretizate cu regularitate, au înscris coș după coș, distanțîndu-se amenințător: 9—0 (min. 5), 21—4 (min. 9), 26—8 (min. 11). Dar, așa cum s-a petrecut de mai multe ori în partidele dintre aceste două formații, campioanele au reușit să lase din impas, de astă dată printr-un presing care a provocat deseori greșeli de tehnică din partea adversarelor. Așa se face că diferența s-a redus treptat, iar în repriza secundă studentele au luat și conducerea (min. 33, scor 58—57) prin coșul marcat de Szabados. De aici, a urmat o luptă dramatică, cu răsturnări de scor la diferențe minime. În final, Rapid a obținut un succes meritat, deoarece a acționat mai clar, mai organizat și a condus mai multă vreme. Oricum, pentru frumosul spectacol oferit, merite au ambele echipe. Au înscris: Suliman 6, Nicolae 1, Ivanovici 14, Chiraleu 15, Nicola 15, Racoviță 12, Vasilescu 2, Basarabia 5 pentru Rapid, respectiv Diaconescu 6, Farkaș 2, Gugiu 10, Demetrescu 2, Szabados 18, Taflan 21, Ciocan 10. Au arbitrat bine P. Marin și A. Berger.

Clasament la zi: 1. Politehnica 54 p, 2. Rapid 53 p, 3. I.E.F.S. 53 p, 4. Crișul 43 p.

Programul de azi: SALA FLOREASCA, de la ora 8: Politehnica — Crișul, Rapid — I.E.F.S. (fem. div. A), Dinamo — Steaua (finala „Cupei Semicentenarului"), România — Albania (masculin, amical).

D. STANCULESCU

În derbyul turneului de polo

ROMÂNIA ȘI ITALIA 4—4 DUPĂ O PARTIDĂ DRAMATICĂ

Desfășurată la cea mai înaltă tensiune, cu multe faze spectaculoase și răsturnări de scor din cele mai neașteptate, întîlnirea dintre echipele de polo ale României și Italiei, programată ieri după amiază la bazinul Dinamo, a întrunit (și justificat) toate cerințele unui veritabil derby. Deși era vorba doar de o partidă amicală, cele două formații, pline de temperament și ambițioase la maximum, au făcut apel la întregul lor arsenal de cunoștințe pentru a-și apropria victoria. Oaspeții au condus cu 2—0, apoi românii cu 4—2, dar la fluierul final al belgianului Fuchs (excelent) pe tabela de marcaj se afla un scor egal: 4—4.

Jocul a debutat furtunos: o bară a lui Cl. Rusu, apoi o intervenție in extremis a lui Huber, cînd sportivii noștri se aflau în inferioritate. Românii atacă mai mult: Novac trage afară la „om în plus", Zamfirescu zguduie bara. În schimb, M. Marsili (la o greșeală a lui Cl. Rusu) reușește să deschidă scorul (4.54): 0—1. În repriza secundă avem din nou „om în plus", iar Mihăilescu sutează în bară. Pe contraatacul advers, Pizzo înscrie cu ușurință și... 2—0 pentru oaspeți. La această situație intră în teren D. Popescu, și prezența sa avea să dea mai multă vigoare atacului român. Dinamovistul obține un penalty, pe care Zamfirescu îl transformă precis (1—2 în min. 8.22) și tot el va împinge în poarta goală (2—2 în min. 9.14) o minge căzută pe linie. Mai mult, pînă la încheierea reprizei am mai avut o situație de superioritate, dar Cl. Rusu — cel mai slab din echipă — a ratat-o copilărește.

În cel de al treilea „sfert", românii joacă excelent și poloiștii italieni sînt obligați să faulteze adesea pentru a stopa ofensiva adversă. Același Zamfirescu transformă un 4 metri (3—2 în min. 11,50) și după o perioadă de inferioritate, în care Huber a „scos" două mingi grele, căpitanul naționalei noastre — cu un șut imparabil — realizează hat-trick-ul: 4—2 în min. 13.22. Bucuria celor cîteva zeci de spectatori, care au suportat cu stoicism ploaia și frigul, avea să dureze însă puțin. Chiar la începutul ultimei reprize, Pizzo — cu un șut magistral de la 12 m — reduce din handicap (4—3 în min. 15,42). Acest gol a dat aripi „Squadrei azzurra", aflată pînă atunci în dificultate și aceasta va rezista eroic în două situații de inferioritate. Apoi, cînd mai erau doar 70 de secunde joc, oaspeții au profitat de o eliminare a lui Novac și M. Marsili (18.58) a reușit ultimul gol al partidei. Așadar, 4—4 (0—1, 2—1, 2—0, 0—2), scor perfect echitabil.

În deschidere, echipa Bulgariei a realizat marea surpriză învingînd formația R.D. Germane cu 5—4 (0—2, 1—0, 2—1, 2—1). În ultima repriză învinșii au ratat două lovituri de la 4 metri! Astăzi (ora 17) se joacă ultimele meciuri: Bulgaria — Italia și România — R.D. Germană.

Adrian VASILIU

CONCURSUL REPUBLICAN DE PRIMĂVARĂ AL JUNIORILOR MARI

– Două noi recorduri la prăjină și suliță –

CONSTANȚA 8 **(prin telefon, de la corespondentul nostru).** Pe stadionul „1 Mai" peste 500 de atleți și atlete din toată țara s-au întrecut pentru desemnarea cîștigătorilor concursului republican de primăvară al juniorilor I. Deși condițiile atmosferice nu au fost deloc favorabile obținerii de performanțe superioare (pe litoral plouă de cîteva zile, temperatura este în jur de 9—10 grade) totuși eforturile tinerilor atleți au dus la obținerea unor rezultate bune și la stabilirea a două noi recorduri naționale: la săritura cu prăjina **Cornel Anton** (C.S.S. București) a trecut peste ștacheta înălțată la 4,62 m iar în proba de aruncarea suliței juniorul de categoira a doua **Valeriu Munteanu** (Gura Humorului) a cîștigat cu o performanță care reprezintă un nou record pentru categoria sa de virstă: 63,40 m. Au mai ieșit în evidență prin performanțele realizate săritorii de înălțime **Constantin Cîrstea** (Steaua) și **Marian Chira** (Petrolul Ploiești) ambii cu 2,04 m, arădeanul **Mihai Calimente** cîștigătorul probei de triplusalt, aruncătorul de greutate **Marin Iordan** (S.S.A.) care a aruncat din nou peste 16 m etc.

Iată rezultatele primei zile a concursului: FETE: **100 m** — E. Monoranu (C.A. Roman) **12,3**, Ad. Surdu (Lic. 2 Iași) 12,5, **400 m** — I. L. Sălăjan (C.S. Baia Mare) 60,1, 2. V. Ticu (Steaua) 60,4; **100 m g** — M. Nedelcu (S.S. Cluj) 14.8, L. Crăciun (S.S.A. Buc.) 15,4; **1 500 m** — D. Drăgan (Dinamo) 4:48.5, **C.** Holup (Metalul) 4:48,7; **disc** — Cr. Slașomeanu (S.S.A. Buc.) 40,34, L. Herman (C.S. Tg. Mureș) 38,6; BĂIEȚI: **100 m** — S. Mitrofan (S.S.A.) 10.8, P. Szekernes (Lic. N. Bălcescu Cluj) 10,9; **400 m** — E. Răducu (Lic. de Atletism Cimpulung Muscel) 50.3, M. Bălan (C.S. Cimpulung Muscel) 51,1; **1500 m** — A. Dinescu (Sc. sp. Constanța) 4:05.1, N. Onescu (Rovine Craiova) 4:05,7; **110 m g** — R. Gavrilaș (C.S.M. Iași) 15,3, I. Vasilescu (Lic. 4 Timișoara) 15,4; **înălțime** — C. Cirstea (Steaua) 2.04, M. Chira (Petrolul Ploiești) 2.01; **prăjină — C. Anton (C.S.S. București) 4,62 — record republican de juniori** — N. Voicu (C.S.S.) 4,40; **triplusalt** — M. Calimente (U.T. Arad) 14.84, C. Bădoi (S.S.A.) 14,37; **greutate** — M. Iordan (S.S.A.) 16.32, N. Pană (S.S.A.) 14,36; **suliță — V. Munteanu (Gura Humorului) 63.40, — record republican de juniori II —**, L. Pinti (C.S.S. Mare) 60,12.

Cornel POPA

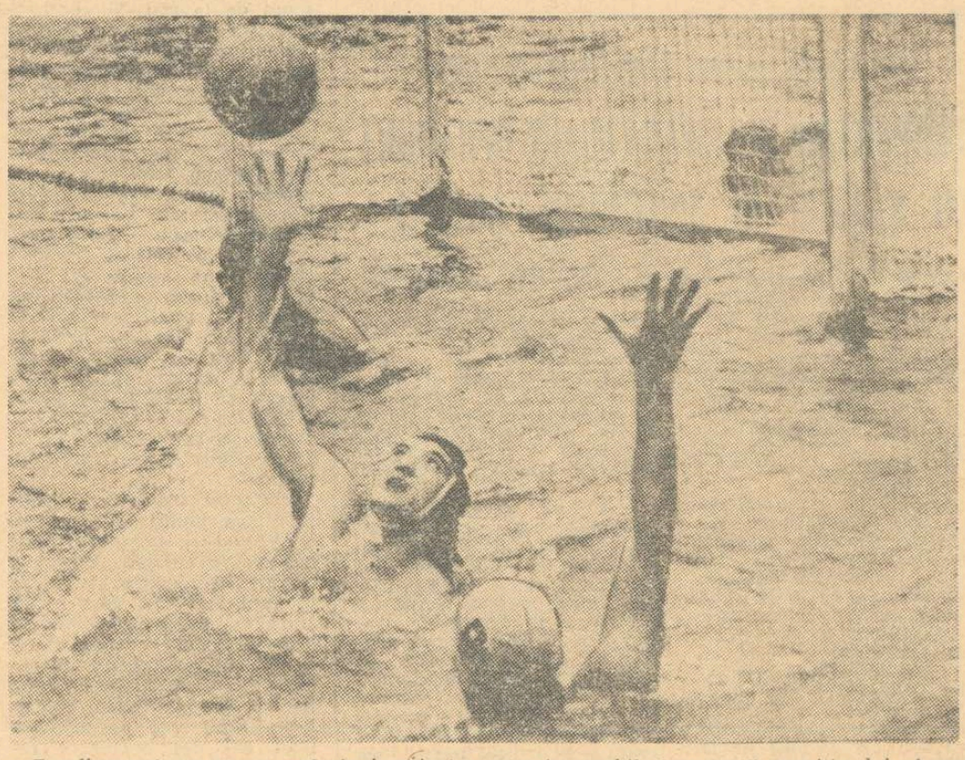

Zamfirescu (care nu se vede în imagine) a șutat imparabil și cu toată opoziția lui Aversa și a portarului Amprino (mascat) mingea a intrat în gol (4—2) Foto TH. MACARSCHI

EDIȚIA A IV-a A COMPETIȚIEI ATLETICE DE MASĂ CROSUL TINERETULUI

(Urmare din pag. 1)

Foarte disputate au fost și celelalte probe atît ale fetelor cît și ale băieților. În cursa de 3000 m rezervată băieților în vîrstă de 19 ani am remarcat prezența unui „veteran" al crosului tineretului: caporalul **Teodor Manda,** elev al școlii militare N. Bălcescu din Sibiu, care a participat la toate edițiile acestei frumoase competiții.

Finala din acest an, disputată la Craiova, a fost una dintre cele mai reușite ediții. Despre acest lucru, precum și despre importanța competiției, ne-a vorbit tovarășul Iosif Walter, secretar al C.C. al U.T.C.: *„Ediția a IV-a, închinată aniversării semicentenarului Partidului, s-a desfășurat în cele mai bune condiții. Organizatorii au vrut, prin aceasta, să demonstreze că sînt la înălțimea sarcinii ce și-au asumat-o în calitate de gazde. În altă ordine de idei trebuie subliniat faptul că această întrecere de foarte mare anvergură, a lăsat să se întrevadă că și în județe care pînă acum nu aveau dezvoltată o mișcare sportivă de masă, cum ar fi Vaslui și Sălaj, atletismul începe să prindă un foarte bun teren".*

REZULTATE TEHNICE: Fete: 15—16 ani (800 m): 1. Tatiana Bălan (Neamț), 2. Nicoleta Crivăț (Bacău), 3. Ioana Capsec (Teleorman); *17—19 ani (1000 m):* 1. Margareta Nagy (Cluj), 2. Lidia Ciorocan (Sălaj), 3. Ibolya Vereș (Covasna); *cat. peste 19 ani (1000 m):* 1. Tudora Proca (Vaslui), 2. Angela Corduneanu (Botoșani), 3. Ioana Iamandachi (Vaslui); *Băieți: cat. 15—16 ani (1500 m);* 1. C. Bebereche (Municipiul București), 2. Marian Petcu (Dolj), 3. C. Iovită (Galați); *cat. 17—19 ani (2000 m);* 1. Gh. Rînja (Olt), 2. A. Csösz (Covasna), 3. N. Deneș (Brașov); *cat peste 19 ani (3000 m):* 1. Gh. Kanffmes (Brașov), 2. N. Hreceniuc (Satu Mare), 3. P. Chiriluș (Iași).

PROGRESUL A DOMINAT ȘI RAPID A CÎȘTIGAT...

(Urmare din pag. 1)

tr-o fază în care țișnirea proverbială a lui Neagu se conjugă cu norocul. Dumitru execută o lovitură liberă de la aproximativ 35 m, Neagu apare fulgerător pe direcția mingii, urmează un șut deviat și de gheața lui Grama, balonul se înalță, portarul Zamfir se uită la el ca la un avion și... avionul intră în poartă, perfid, prin vecinătatea zonei numită „la păianjen".

Contrar așteptărilor, această lovitură de teatru își va pune decisiv amprenta asupra jocului și a deznodămîntului său.

Curajoși, laborioși, insistenți, (13—6 la cornere!), jucătorii Progresului vor căuta egalarea 68 de minute, dar nu o vor găsi, „vina" revenind în proporții egale: 1) jocului foarte bun al fundașilor rapidiști Dan și Lupescu; 2) manierei greșite de atac a elevilor antrenorului Moldoveanu și 3) soartei norocoase a portarului Răducanu (și el inspirat la 2—3 faze periculoase), ocolit de cîteva ori de gol în chip providențial.

Oprindu-ne la vina echipei Progresul, nu putem înțelege cum din teren, sau de pe margine, n-a fost remarcată incapacitatea depășirii „zidului" Dan—Lupescu, imbatabili la mingile înalte, „ploaia" centrărilor în careul rapidist neavînd sorți de izbîndă chiar dacă jocul ar fi ținut trei zile...

În fața apărării supraaglomerate a giuleștenilor, singurele pericole puteau fi create prin infiltrări individuale (mai ales laterale). și în joc ele au născut, de fapt, situațiile cînd Progresul (prin Năstase — min. 21, 26, Kassai — min. 33, 55, 61, 66 și Dudu Georgescu — min. 69) putea marca.

Cedînd — sau neputînd stăpîni — mijlocul terenului, Rapid a fost dominată, adeseori copios, a contraatacat — de cîteva ori periculos (Neagu min. 71, M. Stelian min. 73) — apărîndu-și cu convingere golul marcat. Este adevărat că stilul său de joc ne-a decepționat, el situîndu-se sub pretențiile unei candidate la titlu, dar acesta este fotbalul, zice-se la modă, realist, pragmatic, sau cum vreți să-l numiți...

P.S. Plecînd la acest derby bucureștean cu sacul unor speranțe justificate de numeroase precedente (unele de neuitat), am părăsit stadionul Republicii decepționați, felicitîndu-i pe cei care au avut inspirația de a privi meciul acasă, serviți de micul ecran.

Oricît am pleda pentru deplasarea spectatorilor la stadion, trebuie să admitem că „spectacole" de genul celui oferit ieri de cele două echipe nu sînt în măsură să inspire curajul unor amatori de fotbal, care să uite de frig și de ploaie de dragul său.

Fotbalul își cîștigă sau își pierde audiența pe mina lui. Luptînd (oricum) numai pentru două puncte și uitînd că mii de oameni au venit și au plătit pentru a admira faze de fotbal, poți ajunge la un moment dat să ai în tribune numai familia...

Stadionul Republicii, **teren** alunecos, **timp** ploios, **spectatori** aproximativ 10 000. **A marcat NEAGU** (min. 22). **Raport de șuturi spre poartă: 16—11 (8—5 pe spațiul porții). Raport de cornere:** 13—6.

PROGRESUL: Zamfir 6 — Tănăsescu 7, Mândoiu 7, Grama 6, Ad. Constantinescu 7, D. Georgescu 8, Dumitriu 5, I. Sandu 5, Raksi 7, (min. 60 M. Sandu 5), Năstase 8, Kassai 7.

RAPID: Răducanu 8 — Pop 7, Lupescu 9, Dan 9, Ștefan 5, Angelescu 5, Dumitru 8, Petreanu 5 (min. 74 Adam), M. Stelian 5, Neagu 6, Codreanu 5 (min. 85 Greavu).

A arbitrat K. GHEMIGEAN ★★★★, ajutat de **Al. Grigorescu** și **D. Ghețu** (toți din București).

Trofeul Petschovschi pentru public 10.

La tineret-rezerve: Progresul — Rapid 0—1 (0—1).

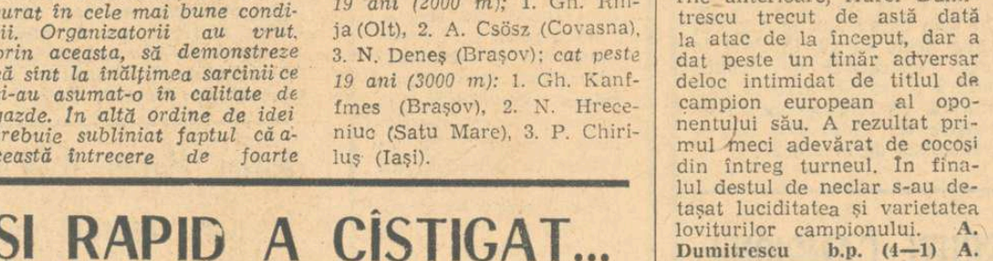

Neagu exultă după golul înscris de el, în timp ce Zamfir pare perplex...

Foto: D. NEAGU

Unde mergem

BASCHET: Sala Floreasca, de la ora 8: Politehnica — Crișul (f.A), Rapid — I.E.F.S. (f.A), Dinamo — Steaua (finala „Cupei Semicentenarului"), România — Albania (seniori); **teren Floreasca,** de la ora 10.15: Academia Militară — Rapid C.F.R. Galați (m.B), Rapid II — Univ. București (f.B).

CAIAC-CANOE: Lacul Herăstrău, de la ora 8: „Cupa Olimpia".

DIRT-TRACK: Stadionul Metalul (Pantelimon), de la ora 9: prima etapă a campionatului național.

FOTBAL: Stadionul Republicii, ora 17: Steaua — Dinamo (div. A); **stadionul Politehnica,** ora 11: Sportul Studențesc — Știința Bacău (div. B).

HANDBAL: Teren Dinamo, ora 10.15: Steaua — Politehnica Timișoara (m.A.), ora 11.30: Dinamo București — Univ. Buc. (m.A.); **teren Tineretului,** ora 17.30: Progresul Buc. — Știința Bacău (f.B.); **teren Constructorul,** ora 10.15: Constructorul Buc. — Comerțul Constanța (f.B); **teren Voința,** ora 16.30: Voința Buc — Rapid Buc. (f.B).

JUDO: Sala Dinamo, de la ora 9: finalele campionatelor republicane individuale rezervate copiilor.

POLO: Bazinul Dinamo, de la ora 17: Italia — Bulgaria și România — R.D. Germană.

SCRIMĂ: Sala Floreasca II, de la ora 9: campionatul republican de sabie.

TIR: Poligonul Tunari, de la ora 9, concurs internațional de talere (șanț și skeet) între formațiile C.S. Școlarul București — Legia Varșovia și proba de skeet din cadrul „Cupei Olimpia".

VOLEI: Sala Giulești, de la ora 8.30: Viitorul Buc. — Politehnica Galați (f.B), I.T.B. Informația — Drapelul roșu Sibiu (f.B), Medicina București — Constructorul Suceava (m.B).

AU FOST DESEMNAȚI CAMPIONII DE BOX

(Urmare din pag. 1)

pentru maniera prea economică de a boxa din meciurile anterioare, Aurel Dumitrescu trecut de astă dată la atac de la început, dar a dat peste un tînăr adversar deloc intimidat de titlul de campion european al oponentului său. A rezultat primul meci adevărat de cocoși din întreg turneul. În finalul destul de neclar s-au detașat luciditatea și varietatea loviturilor campionului. **A. Dumitrescu b.p. (4—1) A. Moraru.** Campion: **AUREL DUMITRESCU** (Steaua).

Cat. PANĂ: Bine sfătuit, evitînd contactul de aproape cu brațele scurte dar foarte puternice ale lui Octavian Amăzăroaie, Gabriel Pometcu și-a făcut loc prudent spre adversar, măcinîndu-i treptat forțele cu lovituri la stomac și upercuturi. În vălmășagul unor pumni de o nemaipomenită duritate, înțelepciunea tactică a bucureșteanului a biruit. **G. Pometcu b.p. (3—2) O. Amăzăroaie.** Campion: **GABRIEL POMETCU** (Rapid).

CAT. SEMIUȘOARĂ: Într-un meci prevăzut a nu dura prea mult, datorită inegalității de forțe dintre combatanți, Antoniu Vasile a adoptat o atitudine prea savantă în ring, neobișnuită lui, prelungind astfel întîlnirea evident în favoarea tînărului Gheorghe Ciochină. Apoi, în ultima repriză, cînd dinamovistul a încercat să-și valorifice experiența și duritatea loviturilor, a fost aproape prea tîrziu. **A. Vasile b.p. (4—1) Gh. Ciochină.** Campion: **ANTONIU VASILE (Dinamo).**

CAT. UȘOARĂ: Nu numai doi excelenți boxeri de nivel european, dar două voințe din a căror ciocnire este firesc să iasă scîntei. Paul Dobrescu s-a năpustit cu toată violența sa nu tocmai ortodoxă asupra unui Calistrat Cuțov care a uitat de o bună bucată de vreme să-și onoreze titlul de campion european. Morișca irezistibilă a pumnilor lui Dobrescu s-a adăugat unui avertisment dat lui Cuțov pentru lovituri cu capul, determinînd decizia finală. **P. Dobrescu b.p. (4—1) C. Cuțov.** Campion: **PAUL DOBRESCU** (Dinamo).

CAT. SEMIMIJLOCIE: Prea încrezător în forțele sale, Victor Zilberman nu a căutat decît loviturile suficient de decisive pentru a încheia rapid conturile cu Valeriu Filip. Deznodămîntul, în aceste condiții a venit abia în ultima repriză. **V. Zilberman b.ab. 3 V. Filip.** Campion: **VICTOR ZILBERMAN** (Steaua).

CAT. MIJLOCIE MICĂ: Ion Györffy obține titlul, fără luptă, regretînd rănirea colegului său Ion Covaci. Campion: **ION GYÖRFFY** (Dinamo).

CAT. MIJLOCIE: În schimburile dure de pumni din chiar prima repriză, hotărîrea lui Alec Năstac este mai evidentă. Horst Stump suportă toată repriza secundă un tratament extrem de aspru, rămînînd în picioare doar datorită unei miraculoase rezistențe. În extraordinara încleștare, dusă pînă la epuizare, Năstac a avut oricum inițiativa. **A. Năstac b.p. (4—1) H. Stump.** Campion: **ALEC NĂSTAC** (Steaua).

CAT. SEMIGREA: Era timpul să apară un tînăr care să pună la îndoială inviolabilitatea locului ocupat de Ion Monea în fruntea categoriei. Constănțeanul Petre Pîrvu nu pare să fie cel așteptat. Rutina lui Monea, discret dar eficace demonstrată a dus la rezultatul final. **I. Monea b.p. (5—0) P. Pîrvu.** Campion: **ION MONEA** (Dinamo).

CAT. GREA: Debutînd domnișorește, cu foarte rare schimburi de pumni, meciul dintre Ion Alexe și Ion Sănătescu a întîrziat să se întețească. Atunci cînd minunea a început să se întîmple, combatanții și-au spart arcadele și decizia ar fi trebuit s-o dea medicii. **I. Alexe b.p. (5—0) I. Sănătescu.** Campion: **ION ALEXE** (Dinamo).

AL DOILEA SUCCES BELGIAN — MARCEL ONLOOB—ÎN „CURSA PĂCII"

Participanții la „Cursa Păcii" au parcurs ieri cea mai lungă etapă între Milzyn și Poznan (170 km). Conform așteptărilor, cicliștii polonezi au atacat puternic, dorind cu orice preț o victorie de etapă. La sprintul final a fost prezent însă un pluton compact, din care s-a desprins Marcel Onloob. Acesta a trecut primul linia de sosire după 3h.32:00 (medie orară de peste 48 km), aducînd echipei belgiene al doilea succes individual. Cîștigătorul a fost urmat, în același timp, de Czechowski, Szurkowski (ambii Polonia), Miersch (R.D.G.), Hove (Danemarca), Mainus (Cehoslovacia), Knispel (R.D.G.), Van Steyen (Belgia) Ongarato (Italia) și Franck (Elveția). Italianul Ongarato păstrează tricoul galben și după această etapă. Alergătorii români T. Vasile, C. Grigore, N. Ciumeti, V. Selejan și Al. Sofronie au sosit în primul pluton, în același timp cu învingătorul etapei.

CLUJEANUL IOSIF NAGY DOMINĂ TURUL CICLIST AL JUDEȚULUI CONSTANȚA

CONSTANȚA, 8 (prin telefon, de la trimisul nostru). Turul ciclist al județului Constanța a continuat cu disputarea a două secvențe: în cursul dimineții, Constanța — Medgidia, iar după-amiază, Medgidia — Constanța. Ambele semietape au fost cîștigate detașat de I. Nagy (C.S.M. Cluj). El și coechipierii săi (în special Eugen Imbuzan și Traian Repede) au controlat permanent cursa, arătînd o bună pregătire și totodată o judicioasă orientare tactică (antrenor V. Chișu).

Clasament general: individual (după 2 zile): 1. I. Nagy (C.S.M. Cluj) 3 h 27:20, 2. D. Imbuzan (C.S.M. Cluj) 3 h 29:20, 3. Val Ilie (C.S. Brăila), 4. T. Repede (C.S.M. Cluj), 5. A. Ardeleanu (Dezrobirea Brașov) — toți același timp; **pe echipe:** 1. C.S.M. Cluj 10 h 25:50, 2. Dezrobirea Brașov 10 h 28:00, 3. C.S. Brăila 10 h 31:06.

Astăzi, ultima etapă, un circuit în orașul Constanța (45 km).

Emil IENCEC

ultimele știri ultimele rezultate ultimele știri

ECHIPA ISRAELULUI — VIITOAREA ADVERSARĂ A ROMÂNIEI ÎN CUPA DAVIS

TEL AVIV, 8 (prin telefon). Pe terenul de tenis al stadionului Ramat Gan, din apropiere de Tel Aviv, a luat sfîrșit întîlnirea pentru primul tur al Cupei Davis, opunînd reprezentativele Israelului și Norvegiei. După ce gazdele luaseră conducerea cu 2—0, după primele două simpluri, Y. Shalem învingîndu-l pe E. Ross cu 10—12, 6—4, 6—3, 6—0 în partida ce fusese întreruptă, norvegienii au redus scorul (2—1) prin punctul înscris în partida de dublu: Melander, Prytz — Davidman, Furman 5—7, 6—4, 6—3, 6—4.

Simbătă s-au jucat ultimele două partide de simplu, care au definitivat victoria echipei Israelului. Y. Shalem l-a învins cu 6—1, 5—7, 6—1 pe E. Melander, ultimul abandonînd din cauza căldurii excesive, iar I. Stabholz a dispus de E. Ross cu 7—5, 3—6, 6—2, 1—6, 6—1.

Cîștigînd întîlnirea cu scorul general de 4—1, reprezentativa Israelului s-a calificat pentru turul doi al competiției, în care va întîlni — la Tel Aviv — echipa României, la sfîrșitul săptămînii viitoare.

ARSENAL A CÎȘTIGAT ȘI CUPA ANGLIEI!

Cea de a 89-a finală a Cupei Angliei a fost de-a dreptul dramatică! După ce a cucerit campionatul, ieri, pe „Wembley" în fața a 105 000 spectatori, Arsenal a cîștigat și Cupa, fiind cea de a patra formație care reușește eventul, în istoria competiției. Arsenal a învins cu 2—1 pe F.C. Liverpool (clasată pe locul IV în campionatul englez). După 90 de minute scorul a fost egal: 0—0. În prelungiri, Liverpool deschide scorul prin **Heigway** (min. 92), dar apoi superioritatea aparține „tunarilor" care marchează de două ori prin **Graham** (min. 101) și **George** (min. 111).

În finala Cupei Scoției: Celtic Glasgow — Glasgow Rangers 1—1, după prelungiri. Meciul se rejoacă miercuri.

FOREMAN NU VA BOXA CU CLAY!

Cunoscutul boxer de categoria grea americanul de culoare George Foreman, îl va întîlni luni la Oakland pe argentinianul Peralta. Managerul lui Foreman a declarat înaintea meciului cu Peralta, că elevul său nu va accepta contractul propus de a-l întîlni pe Cassius Clay. El a arătat că Foreman este șalangerul oficial al categoriei și va lupta pentru titlul mondial anul viitor, în compania lui Joe Frazier.

Redacția și administrația: București, str. Vasile Conta nr. 16; telefoane: centrală 11.10.05, secția corespondenți 11.51.09, interurban 72 și 286; telex: sportrom buc. 180. Tiparul „I.P. Informația", București 40368

PROLETARI DIN TOATE ȚĂRILE, UNIȚI-VĂ!

sportul

ZIAR AL CONSILIULUI NAȚIONAL PENTRU EDUCAȚIE FIZICĂ ȘI SPORT

ANUL XXVI — Nr. 1255 (6689) | 4 PAGINI 30 BANI | Luni 10 mai 1971

CU PRILEJUL GLORIOSULUI SEMICENTENAR

MESAJUL SPORTIVILOR DIN ÎNTREAGA ȚARĂ ADRESAT COMITETULUI CENTRAL AL P.C.R., TOVARĂȘULUI NICOLAE CEAUȘESCU

Sportivii din întreprinderi și instituții, de pe ogoarele mănoase ale țării, din școli și din universități, pornind din toate punctele cardinale, au străbătut cu însuflețire drumurile patriei, purtînd un mesaj de salut și recunoștință către Partidul Comunist Român, cu prilejul sărbătoririi celor 50 de ani de glorioasă existență.

De-a lungul traseelor parcurse de ștafeta noastră am văzut pretutindeni succesele harnicului popor român, angajat în măreața operă de construire a socialismului în patria noastră. Peste tot, am fost martorii avîntului cu care oamenii muncii întîmpină semicentenarul Partidului Comunist Român.

Din hotar în hotar de țară, am adunat în acest mesaj dragostea fierbinte a sportivilor și recunoștința lor profundă față de partidul iubit, căruia îi datorăm posibilitatea să ne manifestăm din plin energia, capacitatea și entuziasmul creator. Avem deplina conștiință că datorită activității și concepției revoluționare a partidului nostru, societatea românească a cunoscut mari prefaceri înnoitoare, tînăra generație de astăzi fiind astfel părtașă la lupta pentru o viață mereu mai bună, hărăzită poporului român.

În aceste momente sărbătorești raportăm partidului că sportivii cinstesc gloriosul semicentenar nu numai cu performanțe pe stadioane și în arena sportivă, ci și cu rezultate deosebite în producție și la învățătură.

Purtătorii acestui mesaj, sportivii de azi, sînt urmașii membrilor primei organizații sportive conduse de Partidul Comunist Român, „Prietenii Naturii", ai tuturor organizațiilor sportive conduse de partid în anii grei ai ilegalității. Mesajul nostru însumează realizările cluburilor și asociațiilor sportive din toate județele țării, participante însuflețite la ștafeta sărbătorească. Printre aceste realizări se înscriu: creșterea potențialului bio-motric al populației obținut prin practicarea educației fizice; permanenta lărgire a ariei sportului de masă în scopul îmbogățirii vieții oamenilor muncii cu mijloace de destindere, fortificare și agrement; sporirea numărului de înalte performanțe sportive care stîrnesc admirația lumii întregi față de România socialistă.

Ambianța și condițiile materiale create mișcării sportive ne obligă, și de acum înainte, să nu precupețim nici un efort pentru a consolida activitatea sportivă, pentru a mări aportul educației fizice la dezvoltarea armonioasă a cetățenilor patriei noastre, la cultivarea în rîndurile sportivilor a entuziasmului în muncă, a disciplinei și curajului, a voinței de a învinge obstacolele, a hotărîrii ferme de a pune toată capacitatea noastră creatoare în slujba întăririi și înfloririi Republicii Socialiste România.

Sărbătorind, cu inima plină de bucurie, împlinirea a 50 de ani de la întemeierea Partidului, sportivii se angajează față de Partidul Comunist Român, față de secretarul său general, tovarășul NICOLAE CEAUȘESCU, să-și sporească eforturile în producție, la învățătură, precum și în pregătirea sportivă, pentru a obține noi succese, pentru a ridica și mai sus gloria sportivă a scumpei noastre patrii, Republica Socialistă România.

DRAGOSTE ȘI RECUNOȘTINȚĂ PARTIDULUI

„ȘTAFETA SEMICENTENARULUI PARTIDULUI COMUNIST ROMÂN 1921–1971"

În urmă cu opt zile a pornit sub forma a cinci fluvii puternice, tumultuoase, din cinci județe ale țării: Timiș, Satu Mare, Maramureș, Botoșani și Constanța. Purta un nume simbolic „Ștafeta Semicentenarului Partidului Comunist Român 1921—1971" și se îndrepta spre Capitala țării, aducînd mesajul înflăcărat de dragoste și recunoștință al sportivilor partidului iubit și secretarului său general, tovarășul NICOLAE CEAUȘESCU.

Neîntrerupt, într-o atmosferă de sărbătoare și entuziasm clocotitor, sportivi — cu biciclete, motociclete, autoturisme — au străbătut întreaga țară, ajungînd, ieri, în Capitală. În ultima parte a traseului, ștafeta a sosit la București, purtată de delegații sportivilor din cinci județe: Teleorman, Argeș, Prahova, Buzău și Ilfov.

După ce coloanele de sportivi, în costume multicolore, au înconjurat gazonul, a urmat un moment de liniște. Apoi, în sunete de fanfară, pe poarta de intrare de sub tribuna a doua a stadionului au apărut purtătorii ștafetei. În frunte se afla un sportiv înalt, în trening de culoare albastră, cu o eșarfă roșie — maestrul emerit al sportului *Gheorghe Gruia* — urmat de 80 sportivi, băieți și fete, frumos aliniați și 30 de motocicliști reprezentînd cele cinci județe amintite.

Maestrul emerit al sportului, Gheorghe Gruia citește mesajul

Sportivii în costume galbene și albe — simbol al belșugului ogoarelor și al păcii — s-au îndreptat spre tribuna principală. Aici, maestrul emerit al sportului Gheorghe Gruia — acest minunat produs al sportului din anii socialismului — a urcat pe un podium, de pe care a citit mesajul înflăcărat adresat de sportivii din întreaga țară Comitetului Central al Partidului.

Modesto FERRARINI

(Continuare în pag. a 2-a)

DEȘI A CONTINUAT SĂ PLOUĂ ȘI IERI

SĂRBĂTOAREA SPORTIVĂ DE PE STADIONUL REPUBLICII A FOST UN SPECTACOL ADMIRABIL, ENTUZIASMANT

Coloana sportivilor bucureșteni, purtînd stemele Partidului și Patriei trece prin fața tribunelor

Timpul neprielnic din ultimele zile, ploaia continuă care a îmbibat și a înmuiat gazonul de pe stadionul Republicii, au făcut ca marea demonstrație sportivă, proiectată pentru ieri după amiază cu prilejul sosirii în Capitală a „ȘTAFETEI SEMICENTENARULUI", să nu se poată desfășura în totalitatea ei. Fusese pregătit un spectacol minunat pus la punct cu minuțiozitate, repetat îndelung, care i-ar fi încîntat de bună seamă pe spectatori. Poate că-l vom putea privi cu un alt prilej, cînd condițiile atmosferice o vor permite. Dar, aceasta nu i-a împiedicat pe sportivii bucureșteni să organizeze o frumoasă paradă, întîmpinată cu însuflețire și entuziasm de miile de spectatori aflați în tribune.

În loja oficială au luat loc tovarășii Ilie Verdeț, membru al Comitetului Executiv al Prezidiului Permanent al C.C. al P.C.R., prim vice-președinte al Consiliului de Miniștri, Mihai Gere, membru supleant al Comitetului Executiv, secretar al C.C. al P.C.R., miniștri, conducători ai unor organizații obștești și de stat, activiști de partid și de stat.

La ora 16, trompeții anunță deschiderea defilării și, în sunetele marșului, pe poarta din stînga stadionului își face apariția coloana sportivilor.

Ea poartă în frunte stema Partidului Comunist Român și a Republicii Socialiste România. După un grup grațios de fete, cu flori și eșarfe roșii, și blocul compact al stegarilor, pășesc pe pista stadionului reprezentanții cluburilor sportive bucureștene, Rapid, Constructorul, Voința, Olimpia, Progresul, Metalul și Steaua.

Alinierea perfectă, pasul cadențat, bogăția și varietatea de culori a costumelor smulg ropote îndelungate de aplauze. Coloana alcătuiește, apoi, un fundal în dreptul tribunei a II-a și a peluzelor, pregătind scena pe care se desfășoară momentul solemn și emoționant al sosirii Ștafetei închinate Semicentenarului partidului. Maestrul emerit al sportului Gheorghe Grula citește Mesajul.

Partea a doua a programului a constituit-o o întrecere între șase echipe de militari, într-o ștafetă aplicativă. A fost un spectacol excepțional, care merită cîteva cuvinte în plus.

Ștafeta se compune din 15 schimburi a doi ostași (echipați cu raniță, armă și mască contra gazelor) fiecare schimb avînd de parcurs două lungimi de stadion (aproximativ 205 m) pe trasee cu obstacole.

Ștafeta demonstrează pregătirea complexă a militarilor, dobîndită prin practicarea exercițiilor fizice și a sportului în armată. Traseul solicită viteză, forță, rezistență, cunoștințe de gimnastică pe care cei 180 de concurenți le-au dovedit din plin, arătînd că militarii patriei noastre se pregătesc cu toată dăruirea spre a apăra oricînd patria socialistă.

A cîștigat echipa vînătorilor de munte, urmată de aceea a grănicerilor și a marinarilor. Formația învingătorilor a fost pregătită de lt. col. Emil Șelaru, ajutat de maior Traian Vultur și lt. major Nicolae Tănase.

Toate cele șase echipe merită felicitări pentru pasionantul spectacol oferit.

În pauza meciului de fotbal Dinamo — Steaua, un grup de studenți de la I.E.F.S. au făcut o reușită demonstrație de gimnastică.

★

A fost o după-amiază frumoasă, deși soarele n-a vrut să ne zîmbească nici o clipă. Entuziasmul, optimismul robust, modul în care tineretul sportiv și-a exprimat dragostea și devotamentul pe care le nutresc partidului, i-au dat strălucire și semnificație deplină.

Valeriu CHIOSE

Fotografii de
Dragoș NEAGU
Vasile BAGEAG

Un moment spectaculos al ștafetei aplicative militare: trecerea peste bîrnă

CU 4 PUNCTE AVANS DUPĂ VICTORIILE DIN ETAPA A XXIII-a

DINAMO ȘI RAPID, MARI FAVORITE LA TITLU

● *Steaua – Dinamo, din nou un derby pasionant* ● *Echipa campioană învinsă de ultima clasată!* ● *Final dramatic la Cluj*

REZULTATE TEHNICE

Sport club Bacău	—	Farul	2—1	(0—0)
Steaua	—	Dinamo	0—1	(0—1)
C.F.R. Timișoara	—	U.T.A.	2—0	(0—0)
Univ. Craiova	—	Politehnica	1—0	(1—0)
F. C. Argeș	—	Jiul	1—0	(0—0)
„U" Cluj	—	C.F.R. Cluj	1—1	(1—0)
Steagul roșu	—	Petrolul	2—0	(1—0)
Sîmbătă				
Progresul	—	Rapid	0—1	(0—1)

ETAPA VIITOARE (22 mai)

Farul	—	F. C. Argeș	(1—2)
U.T.A.	—	Dinamo	(1—4)
Politehnica	—	C.F.R. Cluj	(4—2)
Steaua	—	Univ. Craiova	(2—0)
„U" Cluj	—	Sport club Bacău	(0—2)
Rapid	—	C.F.R. Timișoara	(3—1)
Jiul	—	Steagul roșu	(0—1)
Petrolul	—	Progresul	(1—0)

CLASAMENTUL

1. DINAMO	23	12	6	5	37—18	30
2. Rapid	23	10	10	3	25—14	30
3. U.T.A.	23	11	4	8	32—25	26
4. Farul	23	10	6	7	33—32	26
5. Steaua	23	9	7	7	30—24	25
6. Univ. Craiova	23	10	5	8	19—18	25
7. Petrolul	23	9	7	7	26—25	25
8. Steagul roșu	23	10	5	8	18—18	25
9. Politehnica	23	10	4	9	35—29	24
10. „U" Cluj	23	8	6	9	22—22	22
11. F. C. Argeș	23	8	6	9	30—30	22
12. Sport club Bacău	23	9	2	12	28—33	20
13. C.F.R. Cluj	23	7	6	10	27—36	20
14. Jiul	23	8	3	12	19—26	19
15. Progresul	23	6	5	12	19—28	17
16. C.F.R. Timișoara	23	5	2	16	15—37	12

Evoluția selecționabililor

RĂDUCANU (8) : inspirat la cîteva faze periculoase, a fost ocrotit de șansă la altele.

ADAMACHE (8) : după absența de la Arad, portarul brașovean a reapărut în echipă în formă bună.

SĂTMĂREANU (9) : atît de sigur în toate intervențiile sale — în fazele de apărare și de atac — cum nu l-am văzut de multă vreme.

NICULESCU (7) : a evoluat inegal, cu momente foarte bune, dar și cu slăbiciuni.

LUPESCU (9) : a jucat aproape fără greșeală.

DAN (9) : a jucat aproape fără greșeală.

DINU (8) : a început foarte bine meciul cu Steaua, a avut vreo 30 de minute excelente, dar, după accidentare (a primit o lovitură la piciorul drept, se pare fără urmări), s-a resimțit, evoluția sa coborînd cu o notă...

MOCANU (8) : egal cu el însuși, fundașul petrolist a manifestat cunoscuta-i siguranță.

DUMITRU (8) : excelent în fazele de apărare, mijlocașul rapidist nu și-a ajutat, la nivelul pretențiilor care există față de el, atacul în mod substanțial.

R. NUNWEILLER (9) : a luptat exemplar, fiind un model de luciditate (a suferit în cursul partidei o întindere)

ANCA (7) : a jucat cu reținere, fiind mereu marcat de către doi adversari.

DEMBROVSCHI (9) : a fost sufletul echipei, ca de obicei, a acoperit o zonă foarte mare, găsind resurse să apară și la finalizare.

NEAGU (6) : a „făcut" un gol (ajutat și de șansă) și cam atît.

DUMITRACHE (7) : a avut rol de... iscoadă amenințătoare în cîmpul advers, fiind periculos mai ales în prima repriză.

TĂTARU (8) : a luptat exemplar 90 de minute, dar n-a putut străpunge o apărare excelentă.

LUCESCU (9) : sobru, elegant, eficace, revine la cea mai bună formă a sa.

DOBRIN, accidentat, n-a jucat.

GOLGETERI

10 GOLURI: **Tătaru** — 1 din 11 m (Steaua), **Frățilă** (F. C. Argeș). 9 GOLURI: **Moldoveanu** (Politehnica), **Neagu** — 1 din 11 m (Rapid). 8 GOLURI: **Dumitrache** — 4 din 11 m (Dinamo), **Oblemenco** — 1 din 11 m (Univ. Craiova), **Cuperman** — 1 din 11 m (Politehnica), **Adam** — 1 din 11 m („U" Cluj).

7 GOLURI: **Doru Popescu** (Dinamo), **Tufan** (Farul), **Iordănescu** (Steaua), **Axente** (U.T.A.), **Dincuță** (Petrolul), **Sălceanu** (Dinamo).

Luptă dramatică, electrizantă

Memorabilă încleștare! Fiecare jucător a luptat cu sine, cu noroiul și cu adversarii pînă la treapta care amintește cît de frumos e omul, atunci cînd se împotrivește propriei sale condiții de ființă cu puteri limitate. Spectacolul a fost tensionat, lipsit de rafinament, dar încărcat cu momente paroxistice. Vehemența băieților n-a luat aproape de loc expresii nesportive, fapt ce onorează selfcontrolul combatanților.

Starea terenului a influențat mult fizionomia partidei și ar fi trebuit să fie factor determinant și în elaborarea strategiei celor două echipe. Avem impresia (și nu influențați de rezultat) că socoteala de-acasă a fost mai aproape de adevăr în tabăra dinamoviștilor. În plus, echipa acestora e și mai capabilă probabil să aplice într-o atmosferă de foc un plan prestabilit, avînd în vedere șingele mai rece, de jucători trecuți prin ciur și prin dîrmon, al companiei lui Dinu și Dumitrache. Steaua este o echipă în formă, mai plină de vervă decît e Dinamo la ora actuală. Ea a și dominat aproape toată durata meciului (copleșitor în repriza secundă) dar n-a știut și n-a izbutit să dea concretețe atacurilor și capacității ei colective. Elementul cu repercusiuni în stabilirea rezultatului a fost atitudinea complet diferită a adversarilor față de zona mediană. Dinamo a renunțat să joace în spațiul acesta, concentrîndu-și toate forțele numai pe suprafețele din fața celor două porți. S-a apărat frecvent cu 10 oameni (obligată și masată de adversar), a distrus cum a putut, a rezistat, ba prin organizare, ba prin aglomerare disperată, ba prin șansă, iar cînd a scăpat din clește, a trecut repede peste mijlocul terenului, ajungînd în doi timpi și trei mișcări în careul lui Coman și reușind aici cîteva acțiuni periculoase.

Romulus BALABAN

(Continuare în pag. a 3-a)

ECHIPA ETAPEI

Constantinescu (Dinamo)

Sătmăreanu (Steaua) — Nunweiller III (Dinamo) — Dan (Rapid) — Deleanu (Dinamo)

Pescaru (Steagul roșu) — R. Nunweiller (Dinamo)

Niță (Univ. Craiova) — Dembrovschi (Sport club) — Iordănescu (Steaua) — Lucescu (Dinamo)

LA ÎNCHIDEREA EDIȚIEI

HANDBALISTELE NOASTRE LA C. M.!

Aseară la Viena: ROMÂNIA—U.R.S.S. 16-9

VIENA, 9 (prin telefon, de la trimisul nostru special). Cînd scriu aceste rînduri, rezultatul meciului dintre reprezentativa de handbal a României și cea a Uniunii Sovietice, disputat aici la Viena, pentru calificarea în turneul final al campionatului mondial este cunoscut.

În urma unui joc excelent, fetele noastre au realizat o splendidă victorie la un scor categoric: 16—9, în fața redutabilei formații a Uniunii Sovietice — echipă ce aspira la un loc pe podiumul campionatului mondial. **Deci, echipa noastră s-a calificat în turneul final al campionatului mondial.**

Victoria echipei noastre s-a conturat încă din prima repriză și a fost clădită, în special, pe jocul foarte bun, putem spune fără greșeală, prestat în apărare. Acesta a fost atuul fetelor noastre cu care și-au demobilizat pur și simplu adversarele, făcîndu-le să greșească deseori în atac. Nu este mai puțin adevărat că și în atac, în special în repriza secundă, reprezentantele noastre au fost mult mai eficace, înscriind goluri de toată frumusețea.

Jocul a început în nota de superioritate a echipei române care a deschis scorul în min. 2 prin Arghir. Șabanova egalează două minute mai tîrziu, iar Mentzenrath înscrie cel de al doilea gol pe contraatac. Pentru a doua oară (și ultima) egalitate pe tabela de marcaj: Șabanova transformă o lovitură de la 7 m și este 2—2 (min. 9). După cîteva minute Metzenrath, bine angajată la semicerc, scutură din nou plasa lui Sokolova: 3—2 (min. 13).

Din acest moment apărarea noastră devine mai sigură, atacul sovieticelor mai puțin precis fapt care le permite fetelor noastre să se distanțeze prin golurile înscrise de Sos, Micloș și din nou Metzenrath la 6—3 (min. 19). Șabanova transformă din nou o lovitură de la 7 m 6—4, Schramko este introdusă din nou în teren (schimbare inspirată) care pe un contraatac majorează din nou scorul la 7—4. O nouă lovitură de la 7 m pentru echipa sovietică este transformată de Șabanova (7—5) scor cu care se termină repriza.

În cea de a doua parte a meciului avantajul echipei noastre se menține mereu la două-trei puncte, fapt care face ca nervozitatea adversarelor să crească, determinîndu-le să greșească des. Jucătoarele române acționează cu mai mult aplomb, sînt deosebit de calme. Ele își măresc avantajul pe măsură ce meciul se apropie de sfîrșit. Arghir înscrie chiar trei goluri în ultimele cinci minute, stabilind scorul partidei la 16—9.

Au marcat **Metzenrath 6, Arghir 4, Sos 2, Micloș, Schramko, Ibadula, Dumitru** pentru ROMÂNIA și **Șabanova 5, Bobrusi 2, Oseținskaia și Goncearova** pentru **U.R.S.S.**

Arbitrii suedezi H. Karlsson și L. Olsson au condus bine.

Călin ANTONESCU

ciclism

IOSIF NAGY ŞI C.S.M. CLUJ — VICTORIOŞI ÎN TURUL JUDEŢULUI CONSTANŢA

CONSTANŢA, 9 (prin telefon, de la trimisul nostru). Pe o vreme cu totul nefavorabilă — frig, ploaie şi vînt puternic — cicliştii si-au disputat întîietatea şi în ultima etapă, circuit pe străzile oraşului Constanţa. Firesţe, distanţa a fost redusă: 20 km parcurşi cu 30 km pe oră. Învingător a ieşit reprezentantul clubului Olimpia Bucureşti, **Mihai Popescu** (victorios şi în prima etapă), care a întrecut în ordine pe: E. Imbuzan (C.S.M. Cluj); A. Dumitrescu (C.S. Brăila); A. Ardeleanu (Dezrobirea Braşov); V. Pascale (C. S. Brăila) şi Gh Hianu (C. S. Brăila).

Clasamentul general final: 1. Iosif Nagy (C.S.M. Cluj) 4 h 08,55, 2. E. Imbuzan 4 h 10,24, 3. A. Ardeleanu 4 h 10,30, 4. M. Popescu 4 h 10,55, 5. Val Ilie (C. S. Brăila) 4 h 10,55. **Pe echipe: 1. C.S.M. Cluj,** 2. Dezrobirea, 3. C. S. Brăila, 4. Olimpia, 5. Portul, 6. Metalul Plopeni, 7. I.P.M. Constanţa.

Emil IENCEC

Politehnica Bucureşti, campioana României la baschet feminin

Foto: Dragoş NEAGU

BASCHET

POLITEHNICA BUCUREŞTI, DIN NOU CAMPIOANĂ LA FETE

Învingînd pe Rapid, I.E.F.S. a cucerit medaliile de argint

Cu meciurile desfăşurate ieri dimineaţă în sala Floreasca, a luat sfîrşit ediţia a XXII-a a campionatului naţional feminin de baschet. Titlul a revenit din nou echipei POLITEHNICA BUCUREŞTI (antrenor prof. Grigore Costescu) care şi-a valorificat, de-a lungul întrecerilor începute în toamna anului trecut, plusul de valoare tehnică şi maturitate pe care îl are faţă de principalele sale adversare. Pe locul secund, formaţia I.E.F.S. (prof. Ion Nicolau) care în partida decisivă a întrecut clar pe Rapid.

Rezultatele de ieri:

Politehnica Bucureşti — Crişul Oradea 78—73 (49—39). Sportivele de la Crişul au avut o evoluţie remarcabilă în compania campioanelor. Prima repriză a aparţinut studentelor care, prin Gugiu şi Szabados, au creat acţiuni spectaculoase. În următoarele 20 de minute, orădencele şi-au revenit, datorită jocului bun prestat de Vigh şi Czege, au egalat şi au luat conducerea: 64—63 (min. 34). In ultimele minute, Crişul, fără Vigh, Horvath, Czege şi Ghiţă (eliminate pentru cinci faulturi) a scăzut ritmul, dînd posibilitate bucureştencelor **să se impună şi să cîştige.** Au marcat: Gugiu 21, Szabados 20, Taflan 16, Ciocan 13, Diaconescu 4, Demetrescu 4 pentru Politehnica, respectiv Czege 27, Ghiţă 12, Horvath 11, Vigh 10, Boca 6, Bodor 5, David 2. Au arbitrat bine N. Iliescu şi D. Ganea. **(A. Vasilescu).**

I.E.F.S. — Rapid 63—52 (45—23). Studentele au început furtunos partida, surprinzîndu-şi adversarele prin acţiuni rapide, precise şi eficace. Apărarea în zonă, foarte mobilă şi agresivă, a interceptat multe mingi şi a creat în repetate rînduri contraatacuri, determinînd ca în min. 8 tabela de scor să indice 18—3 (!) pentru I.E.F.S. Elevele prof. Nicolau şi-au continuat presiunea şi în repriza secundă, cînd au avut un avans de 24 de puncte: 53—29 (min. 27). Apoi, o bruscă scădere de ritm din partea I.E.F.S.-ului şi o perioadă (tardivă, însă) de acţiuni reuşite ale Rapidului au făcut ca diferenţa să se micşoreze vertiginos. Între minutele 27 şi 36 studentele au marcat doar un coş, în vreme ce feroviarele au refăcut din handicap, ajungînd pînă la şapte puncte (min. 36: 55—48). Era prea tîrziu pentru a se schimba soarta meciului care a revenit, pe merit, formaţiei I.E.F.S., superioară sub panouri şi cu mai bună precizie în aruncările de la distanţă (mai cu seamă în prima repriză). Au înscris: Tita 23, Popov 15, Iftimie 10, Szabo 4, Deak 9, Petric 2 pentru I.E.F.S., respectiv Nicola 16, Suliman 14, Ferencz 5, Ivanovici 11, Chiraleu 2, Vasilescu 4 (au mai jucat Racovită şi Basarabia). Bun arbitrajul prestat de M. Rizea şi I. Dinescu. **(D. Stănculescu).**

Clasament final: 1. POLITEHNICA BUCUREŞTI 56 p, 2. I.E.F.S. 55 p, 3. Rapid 54 p, 4. Crişul 49 p.

ATLETISM

In concursul republican de primăvară al juniorilor mari

TEMPERATURA SCĂZUTĂ A INFLUENŢAT REZULTATELE

CONSTANŢA, 9 (prin telefon, de la corespondentul nostru). Întrecerile concursului republican de primăvară al juniorilor mari au fost cîştigate de Şcoala sportivă de atletism Bucureşti. Probele disputate azi au fost destul de dificile, deoarece pe tot parcursul concursului a plouat, iar temperatura, în jur de 8 grade, a influenţat în bună măsură rezultatele, în special la alergări. Totuşi, **Şt. Ioniţă** de la Metalul Plopeni a doborît recordul naţional de juniori II la 10 km marş (vechiul record aparţinea aceluiaşi sportiv: 48:35,1), obţinînd 47:38,6.

Iată rezultatele tehnice: FETE, **200 m** — 1. Eleonora Monoranu (C. A. Roman) 25,2, 2. Mariana Nedelea (Şc. sp. Cluj) 26,1, 3. Liliana Bordea (Şc. sp. Bacău) 26,3; **800 m** — 1. Cornelia Olup (Met. Buc.) 2:23,6, 2. Victoria Ticu (Steaua) 2:25,0, 3. Tudorita Ledelea (Met.) 2:25,3; **înălţime** — 1. Roxana Vulescu (Lic. 35 Buc.) 1,64 m, 2. Marilena Giurgiu (Şc. sp. Oradea) 1,60, 3. Iuliana Moldoveanu (Şc. sp. Ploieşti) 1,50; **lungime** — 1. Dorina Ştefănescu (Met. Buc.) 5,65 m, 2. Liana Ghiţescu (Şc. sp. Pl.) 5,49, 3. Cornelia Dumitrescu 5,39; **greutate** — 1. Mariana Constantin (Şc. sp. A Buc.) 12,50, 2. Mariana Ionescu (Rovine Craiova) 11,22, 3. Gabriela Ionel (Ceahlăul P. Neamţ) 11,18; **suliţă** — 1. Eva Zörgo (Şc. sp. Cluj) 15,54, 2. Rodica Dragu (Cl. sp. Brăila) 39,66, 3. Daniela Mesaroş (C.S.M. Cluj) 39,00. BĂIEŢI: 200 m — 1. C. Bircă (C. A. Roman) 22,8, 2—3. V. Majtic (Şc. sp. Cluj), A. Neagu (Rovine Craiova) 22,9; **800 m** — 1. Gh. Ghipu (Met. Buc.) 2:01,2, 2. E. Gale (Corvinul Hunedoara) 2:01,2, 3. N. Szakacs (C.S.M. Cluj) 2:01,5; **5 000 m** — 1. N. Onescu (Rovine Craiova) 15:47,2, 2. Gh. Matei (Met. Buc.) 15:48,2, 3. Şt. Goanţă (C. S. Piteşti) 16:12,6; **disc** — 1. Mircea Iordan (Şc. sp. At. Buc.) 44,68, 2. I. Retezar (Şc. sp. Arad) 40,44, 3. D. Ciocan (Progr. Buc.) 42,32; **lungime:** 1. C. Ionescu (Dinamo) 7,27, 2. Gh. Oană (Petrolul Pl.) 7,25, 3. D. Enache (Viitorul Buc.) 6,88; **10 km marş:** 1. Şt. Ioniţă (Met. Plopeni) 47:38,6, 2. C. Enache (Din. Buc.) 48:39,4, 3. L. Pescaru (C. S. Cîmpulung Muscel) 49:22,8; **400 mg** — 1. E. Gheorghe (C.S.Ş. Buc.) 59,0, 2. Gh. Avram (Farul Constanţa) 58,1, 3. Şandor Karacsony (Şc. sp. Sf. Gheorghe) 58,8.

Proba de ciocan nu s-a disputat din cauza timpului nefavorabil, urmînd ca ea să se dispute sîmbăta viitoare, o dată cu concursul de primăvară al seniorilor de la Bucureşti.

Cornel POPA, coresp.

handbal

DIN CAUZA PLOII A FOST RATAT DERBYUL DINAMO — UNIVERSITATEA BUCUREŞTI (6—4)

Ieri s-au disputat jocurile din cadrul etapei a XXIV-a a campionatului republican de handbal masculin, divizia A. Consemnînd înfrîngerea Universităţii Bucureşti de către dinamoviştii bucureşteni, eşec care-i scoate pe studenţi din lupta pentru titlu, prezentăm în continuare, pe scurt, meciurile disputate:

DINAMO BUCUREŞTI — UNIVERSITATEA BUCUREŞTI 6—4 (4—2). Pe jumătate ratat din cauza ploii — care a transformat pe ambiţioşii jucători ai ambelor echipe în patinatori adhoc plini de lut, — derbyul etapei s-a încheiat, după o întrecere epuizantă (socotind şi condiţiile de joc) cu victoria handbaliştilor din Şos. Ştefan cel Mare. Acestia şi-au păstrat mai bine echilibrul în teren, au profitat cu destulă exactitate de „găurile" apărării adverse, în care Moldovan s-a infiltrat cu dibăcie în cîteva rînduri şi au condus din primul şi pînă în ultimul minut. Nu este mai putin adevărat, însă, că dinamoviştii au avut în Cornel Penu un adevărat înger salvator, care a „scos" de-a dreptul miraculos 3 lovituri de la 7 m!

Studenţii, mai ales în repriza secundă, au făcut eforturi vizibile pentru a echilibra scorul pe tabela de marcaj, fiind de cîteva ori pe punctul de a egala. Dar ei n-au reuşit să transforme nici cele trei penalty-uri, iar Kicsid, omul lor de gol, nu s-a prea văzut.

Autorii celor 10 goluri: **Papp** (1—0), **Bădău** (1—1), **Papp** (2—1 în sup. numerică). În această situaţie, Moldovan ratează 7 m. Apoi, **Moldovan 3—1** (a fost rîndul lui Cosma să rateze 7 m), **Moldovan (4—1) şi Paraschiv** (4—2). În repriza secundă: Kicsid şi Cosma ratează lovituri de la 7 m, **Moldovan** (5—2), **Chircu** (5—3 din 7 m), **Bădău** (5—4). La acest scor, Bota (faultat la semicerc) permite lui **Dan Marin** să consfinţească scorul final: 6—4 din 7 m. Au condus autoritar D. Purică şi V. Erhan ambii din Ploieşti **(a.v.).**

STEAUA — POLITEHNICA TIMIŞOARA 13—10 (4—6). Jucat în deschiderea „capului de afiş", meciul a oferit o frumoasă dispută, e drept, datorită în mare măsură şi absenţei ploii, dar şi formei bune manifestată mai ales de studenţii timişoreni. Ei sînt aceia care deschid scorul (min. 3) şi-l majorează continuu (min. 10: 3—1, min. 18: 5—2, min. 22: 6—2). De altfel, Politehnica va domina categoric prima repriză. În cea secundă însă, cînd jucătorii militari şi-au amintit că sînt campioni, ei au început să evolueze la valoarea lor! Gruia — în zi excelentă — şi Birtolom şi-au trimis „proiectilele" la poartă fără să mai greşească ţinta. Gaţu şi-a executat numerele de dans creînd situaţii de goluri, iar Cristian Dieter a deschis culoare largi pe semicercul advers. În această situaţie, cu toate eforturile lăudabile pe care le-au depus, studenţii au trebuit să părăsească terenul învinşi. Principalii realizatori: **Gruia (6) şi Birtolom (3)** pentru Steaua, respectiv **Guneş (7).** Au arbitrat **C. Căpăţînă** (bine) şi **T. Ene** (slab), ambii din Buzău. **(h.a.).**

DINAMO BRAŞOV — ŞTIINŢA LOVRIN 22—8 (11—3). Principalii realizatori: **Messmer (4) — Dinamo,** respectiv **Rigelmayer (4).** Au condus foarte bine **I. Creţu şi Gh. Crisnic (Petroşani).** (C. GRUIA-coresp)

„POLI" GALAŢI — „U" CLUJ 11—8 (6—4). Meci extrem de dîrz, care a avut un epilog regretabil: După ce jucătorul **Menau** de la gazde l-a lovit pe **Tudosie** („U" Cluj), s-a produs o busculadă între handbaliştii ambelor formaţii. Arbitrii **C. Burcă şi V. Georgescu** (Buc), care au condus bine, au reţinut carnetele jucătorilor vinovaţi. (T. SIRIOPOL-coresp.)

S.C. BACĂU-VOINŢA BUCUREŞTI 19—10 (9—2). Partidă la discreţia băcăuanilor care au obţinut o victorie comodă. **(S. NENIŢĂ-coresp.)**

FOTBAL B

SERIA I: A.S.A. ÎŞI MENŢINE AVANSUL

SPORTUL STUDENŢESC — ŞTIINŢA BACĂU 3—2 (1—1)

Joc plăcut, cu faze frumoase, în special, în prima parte cînd şi băcăuanii au pus accentul pe ofensivă. În repriza secundă, oaspeţii şi-au retras, nejustificat, mijlocaşii în apărare şi, din această cauză, jocul a avut, în majoritatea timpului, un singur sens: spre poarta Ştiinţei. Bucureştenii au evoluat la un nivel mai bun decît în ultimele partide, au atacat continuu, creîndu-şi astfel multe situaţii de a înscrie. În prima repriză, după ce Banu (Ştiinţa) şi Ciornoavă (Sportul studenţesc) în min. 8, Duţan (Sportul studenţesc) în min. 30 au ratat posibilitatea de a deschide scorul, Dicianu a fructificat un contraatac al băcăuanilor. În continuare, Sportul studenţesc a aruncat toate forţele sale în luptă şi, după executarea unei lovituri de colţ, Boc a restabilit egalitatea. După pauză, elevii lui Motroc au hărţuit în permanenţă apărarea adversă, care a mai cedat de 2 ori. Autorul golurilor: Boc (min. 74 şi 76 din 11 m). Spre sfîrşitul partidei, în min. 88, la un contraatac al Ştiinţei apărătorii Sportului au ezitat să intervină şi extrema stîngă Dicianu a redus din handicap: 3—2 pentru Sportul studenţesc.

A arbitrat foarte bine S. Mataizer — Craiova.

V. POMPILIU

Ş. N. OLTENIŢA — POLITEHNICA GALAŢI 2—1 (2—0)

Au marcat: Enculescu (min. 28), Eftimescu (min. 39), respectiv Lehăduş (min. 70). A arbitrat foarte bine Em. Vlaiculescu — Ploieşti. (M. Voicu, coresp.)

METROM BRAŞOV — PORTUL CONSTANŢA 0—0

Meciul s-a disputat la Buşteni, deoarece terenul Metromului este suspendat. În min. 71, Furnică (Metrom) a ratat un 11 m. Foarte bun arbitrajul lui V. Toma — Bucureşti. (V. Zbarcea, coresp.)

F. C. GALAŢI — CEAHLĂUL P. NEAMŢ 1—0 (1—0)

Unicul gol a fost marcat de I. Ionică (min. 6). A condus bine I. Dancău — Bucureşti. (T. Siriopol, coresp.)

PROGRESUL BRĂILA — FLACĂRA MORENI 4—1 (4—0)

Golurile au fost înscrise de Dumitran (min. 2, autogol), Traian (min. 11 şi 33), Ologu (min. 35), respectiv Stoiculescu (min. 86). P. Sotir — Bucureşti a arbitrat foarte bine. (N. Baltag, coresp.)

POIANA CIMPINA — METALUL BUCUREŞTI 2—1 (2—0)

Au marcat: Strechiciu (min. 13), Ghiorcău (min. 30), respectiv Roman (min. 70). A condus bine G. Ştefănescu — Galaţi. (M. Stroie, coresp.)

C.F.R. PAŞCANI — DUNĂREA GIURGIU 1—0 (1—0)

A înscris: G. Blejuşcă (min. 28). G. Birsan — Galaţi a arbitrat bine. (C. Enea, coresp.)

A.S.A. TG. MUREŞ — METALUL TIRGOVIŞTE 2—1 (1—0)

Au marcat: Fazekas (min. 11), Hajnal (min. 58), respectiv Pîrvu (min. 63). A condus satisfăcător V. Topan — Cluj (A. Sabo, coresp.)

SERIA A II-a: CRIŞUL — VICTORIOS ÎN DEPLASARE

ELECTROPUTERE CRAIOVA — CRIŞUL ORADEA 0—1 (0—0)

Joc de mare luptă. Unicul gol a fost marcat de Suciu (min. 70). Bun arbitrajul lui V. Pădureanu — Bucureşti. (S. Gurgui, coresp.)

U. M. TIMIŞOARA — C.S.M. SIBIU 3—0 (3—0)

Timişorenii au jucat foarte bine. Autorii golurilor: Leţa (min. 17), Iancu (min. 37) şi Laurenţiu (min. 38). A condus bine S. Patkos — Oradea. (S. Marton, coresp.)

MINERUL BAIA MARE — GLORIA BISTRIŢA 4—0 (2—0)

Au înscris: Coman (min. 16), Docu (min. 42), Rosznai (min. 72) şi Bohoni (min. 86). A arbitrat bine T. Gaboş — Cluj. (T. Tohătan, coresp.)

GAZ METAN MEDIAŞ — C.F.R. ARAD 1—0 (1—0)

A marcat: Moldovan (min. 37). Foarte bun arbitrajul lui I. Rus — Tg. Mureş. (Z. Rişnoveanu, coresp.)

OLIMPIA ORADEA — MINERUL ANINA 2—0 (1—0)

Autorii golurilor: Benczik (min. 22) şi E. Naghi (min. 77 din 11 m). A arbitrat bine E. Călbăjoc — Cluj. (I. Ghişa, coresp.)

VAGONUL ARAD — CORVINUL HUNEDOARA 0—0

Jocul s-a desfăşurat într-o atmosferă de tensiune şi a fost presărat cu duritări din partea localnicilor. Satisfăcător, arbitrajul lui M. Bădulescu — Oradea. (G. Nicolăiţă, coresp.)

OLIMPIA SATU MARE — POLITEHNICA TIMIŞOARA 1—1 (0—0)

Au înscris: Dembrovschi (min. 71) pentru Politehnica, Bathori II (min. 84) pentru Olimpia. A condus corect A. Crişan — Arad. (S. Vida, coresp.).

C.S.M. REŞIŢA — METALURGISTUL CUGIR 2—1 (2—0)

Autorii golurilor: Dumitru (min. 25), Puscaş (min. 40), respectiv Dobre (min. 53). A arbitrat foarte bine C. Petrea-Bucureşti. (I. Păviţiu, coresp.).

CLASAMENTUL

1. CRIŞUL	24	15	6	3	39-17	36
2. Politehnica	24	12	8	4	33-16	32
3. C.S.M. Sibiu	24	13	2	9	44-29	28
4. Corvinul	24	11	5	8	35-24	27
5. Olimpia S.M.	24	11	3	10	26-23	25
6. Metalurgistul	24	9	7	8	25-25	25
7. Min. Anina	24	11	3	10	25-26	25
8. Gloria	24	10	4	10	26-32	24
9. Gaz metan	24	10	4	10	25-32	24
10. Electroputere	24	7	9	8	23-32	23
11. Olimpia Or.	24	9	4	11	24-30	22
12. Min. B.M.	24	9	2	13	34-31	20
13. C.S.M. Reş.	24	8	4	12	28-30	20
14. C.F.R. Arad	24	8	4	12	18-31	20
15. U.M.T.	24	5	7	12	20-28	17
16. Vagonul	24	6	4	14	15-34	16

ETAPA VIITOARE (16 mai): Metalul Tîrgovişte — Progresul, Metrom — F. C. Galaţi, Dunărea — Sportul studenţesc, Politehnica — Poiana, Portul-C.F.R., Ştiinţa — A.S.A., Metalul Bucureşti — Ceahlăul, Flacăra — S.N.O.

HIPISM

REUNIUNEA MERITA ALTĂ SOARTĂ!...

Timpul nefavorabil a împiedicat reuniunea hipică de ieri să obţină succesul pe care l-ar fi meritat, prin tradiţionalul debut al mînjilor şi calitatea programului. Nu este vorba numai de reducerea simţitoare a numărului de spectatori, ci şi de faptul că pista, mutată de ploaie, a stînjenit acţiunea multor concurenţi, cerîndu-le eforturi suplimentare. În plus, o pană de curent electric a completat şiragul amărăciunilor, deoarece plecările s-au dat în unele curse fără comenzi mecanice, iar în premiul Bumbeşti, defecţiunea a viciat complet startul şi implicit rezultatul final.

În aceste condiţii, e dificil de a formula aprecieri valabile. Totuşi, se poate releva acţiunea frumoasă a unor mînji, dintre care s-au detaşat Silvia, Hebe, Antica, Hectar şi Odiseu. Prima, de pildă, realizînd 1:36,7 de km, a înscris cel de al doilea record înregistrat în ultimii cinci ani în cursele de debut ale mînjilor.

Dintre virstnici, Zeiţa şi Delfin au cucerit cea de a treia victorie în anul curent, dovedindu-se — aşa cum am mai menţionat cu alemele în plină ascensiune. Elevul lui Avram a fost însă handicapat cu îndulgenţă, aproape invers proporţional cu prima l...

Antrenorii Mihăilescu şi Solcan au repurtat cîte două victorii, iar driverii Simion, Olteanu şi Onache primul succes în acest an. Numai Gigi Popescu nu-şi mai găseşte ritmul de acţiune, iar bietul Florea Paşcă nici n-a apucat să-şi mai revadă licenţa pe 1971, deşi nu e un element mai bun sau mai rău ca toţi ceilalţi în ceea ce priveşte corectitudinea comportării în curse. Dar, de multe ori în viaţă, se caută cîte un „ţap ispăşitor"...

Rezultate tehnice: 1. Silvia (S. Mihăilescu), Hebe, Orfelina 36,7, 2. Filtru (G. Solcan), Tabacu, Halva 34,7, 3. Rosalin (S. Mihăilescu), Poeniţa, Sabia 35,6, 4. Zeiţa (N. Simion), Rigola, Săraca 31, 5. Tamisa (V. Moise), Iuta, Telega 37,8, 6. Silvin (I. Olteanu), Tapir, Mira 34,7, 7. Delfin (Gh. Avram), Jofra, Sanda 36,8, 8. Mizantrop (S. Onache), Olăniţa, Tanţa 30, 9. Anticar (Gh. Solcan), Hectar, Odiseu 44,2.

Niddy DUMITRESCU

SCRIMĂ

DAN IRIMICIUC ŞI-A PĂSTRAT TITLUL DE CAMPION LA SABIE

Pe planşele sălii Floreasca II, sabrerii au deschis, ieri, seria confruntărilor pentru titlurile de campioni ai ţării la scrimă. Primele două tururi din faza finală a întrecerii s-au soldat cu rezultate normale.

Următorul tur care a coincis cu semifinalele campionatului ne-a pus în faţa a două grupe cu aspect diferit. Prima semifinală avea configuraţia unei veritabile finale reunind pe principalii favoriţi Irimiciuc, Vintilă, Bădescu, C. Nicolae şi pe fraţii Rohony. Totuşi, lucrurile s-au clarificat aici mai simplu decît în cealaltă semifinală în care toţi cei şase trăgători au terminat cu 3 victorii, aşa încît a fost necesar să se recurgă la calcularea tuşaverajului pentru a stabili pe cei trei finalişti. Şi aceştia au fost: Al. Nilcă, Gh. Culcea şi D. Popescu, adăugîndu-li-se Vintilă, Irimiciuc şi Bădescu.

Finala a fost o „cursă de urmărire" Vintilă-Irimiciuc. Şi nu a lipsit mult ca primul să reintre în posesia titlului pentru că a reuşit o suită de victorii neîntreruptă, în timp ce Irimiciuc suferea o înfrîngere la limită (4—5) în asaltul cu Bădescu. Asaltul dintre Vintilă şi Irimiciuc a fost condus de primul (2—0, 3—1, 4—3), dar tînărul ieşean a egalat şi a obţinut tuşa decisivă. S-a recurs la baraj în care iniţiativa a aparţinut lui Irimiciuc. Se pare, însă, că arbitrul internaţional Minen a comis o inexactitate cînd i-a acordat acestuia a doua tuşă ceea ce a provocat indignarea lui Vintilă. Cum mînia este un rău sfetnic, Vintilă nu a mai acţionat suficient de lucid şi foaia de arbitraj a consemnat, în final, o victorie comodă a lui Irimiciuc care rămîne astfel în posesia titlului. **Clasament final: 1.** Dan Irimiciuc (Politehnica Iaşi) 4v d.b.; 2. O. Vintilă (Steaua) 4v d.b.; 3. Al. Nilcă (Steaua) 2v; 4. Gh. Culcea (Steaua) 2v; 5. D. Popescu (Politehnica Iaşi) 2v; 6. H. Bădescu (Steaua). 1v.

Sebastian BONIFACIU

PRONOSPORT

Aşa arată o variantă cu 13 rezultate exacte la concursul Pronosport nr. 18, etapa din 8 mai 1971

I. Steaua-Dinamo	2
II. Steagul roşu-Petrolul	1
III. Sport club Bacău-Farul	1
IV. F.C. Argeş-Jiul	1
V. C.F.R. Timişoara-U.T. Arad	1
VI. Univ. Cr.-Politehnica	1
VII. „U" Cluj-C.F.R. Cluj	X
VIII. Poiana-Metalul Bucureşti	1
IX. C.F.R. Paşcani-Dunărea	1
X. A.S.A. Tg. M.-Met. Tîrg.	1
XI. Olimpia S.M.-Poli. Tim.	X
XII. Vagonul-Corvinul	X
XIII. Olimpia Or.-Min. Anina	1

Fond de premii: 534.797 lei.

Plata premiilor va începe în Capitală de la 14 mai pînă la 24 iunie, în ţară de la 18 mai pînă la 24 iunie 1971 inclusiv.

COMPETIŢII ÎN CINSTEA SEMICENTENARULUI

Dinamo Bucureşti, cîştigătoarea trofeului la baschet

Finala „Cupei Semicentenarului" la baschet masculin, **organizată de** C.M.E.F.S. **Bucureşti, cu** participarea **tuturor celor şase divizionare A, s-a încheiat cu victoria dinamoviştilor asupra echipei Steaua cu 93—75 (46—44).** Ca întotdeauna, **lupta dintre** cele două teamuri a fost foarte dîrză. Faptul că ambele formaţii au evoluat fără sportivii selecţionaţi în lotul naţional n-a scăzut din spectaculozitatea întrecerii, rezervele străduindu-se (şi reuşind) să practice un joc în viteză, precis, care a plăcut publicului. Cu mai multă experienţă, Dinamo **s-a impus** în repriza secundă, cînd baschetbaliştii de la Steaua n-au mai făcut faţă superiorităţii de talie a adversarilor. Au înscris: Cernea 34, Haneş 16, Zisu 14, Săuca 13, Giurgiu 12, Modrogan 4 pentru Dinamo, respectiv Poleanu 24, Vlădescu 16, Gheorghe 13, Paşca 8, Irimie 6, Baciu 4, Niculescu 2, Dimancea 2. Au arbitrat bine A. Atanasescu şi A. Berger.

Azi, la ora 17, în sala Floreasca, se dispută meciul Rapid — I.E.F.S., decisiv pentru locul III în clasamentul competiţiei.

Rep.

Finala „Cupei U.G.S.R." la popice

Arena cu patru piste Oltul din Rm. Vîlcea a găzduit ieri întrecerile finale **ale Cupei U.G.S.R.** la popice — masculin. Cele 19 perechi, reprezentante a tot atîtea judeţe, plus cîte doi jucători invitaţi de la Rapid Bucureşti, Voinţa Cluj şi Voinţa Bucureşti, au oferit meciuri interesante, iar o serie de popicari au obţinut rezultate valoroase. Trofeul a revenit, la perechi, **judeţului Constanţa,** iar la individual tînărului **Şt. Horvath (Covasna)** care la 18 ani a dat dovadă de reale calităţi în acest sport. **Iată rezultatele acestei competiţii rezervate tinerilor pînă la 23 de ani** — PERECHI: 1. **Constanţa 1663 pd (N. Matei 836 pd şi St. Secheli 827 pd),** 2. Voinţa Bucureşti 1634 pd (16 bile goale), 3. Timiş 1634 pd (19 bile goale), 4. Bihor 1623 pd, 5. Rapid Bucureşti 1623 pd, 6. Hunedoara 1614 pd. INDIVIDUAL: 1. **Şt. Horvath (Covasna) 863 pd,** 2. G. Marin (Rapid) 843 pd, 3. A. Rozsa (Voinţa Cluj) 837 pd, 4. V. Popa (Timiş) 837 pd, 5. **M. Matei (Constanţa) 836** pd, 6. C. Lăzărescu (Voinţa Buc.) 831 pd. S-a jucat la clasica probă de 200 lovituri mixte.

D. ROŞIANU, coresp.

S-au încheiat întrecerile competiţiei de volei din Capitală

În sala Giuleşti au luat sfîrşit întrecerile de volei organizate de Consiliul Municipal al Sindicatelor Bucureşti în colaborare cu Asociaţia sportivă Casa Scînteii, dedicate Semicentenarului partidului. Meciurile, disputate în faţa a numeroşi spectatori şi bucurîndu-se de o organizare ireproşabilă, au dat loc la jocuri spectaculoase, mult aplaudate. Este de menţionat faptul că în ultimele jocuri s-a înregistrat şi o surpriză, C.P.B. dispunînd de Medicina cu 3—0. Iată şi alte rezultate: Spartac — Flacăra roşie 3—1, Ceahlăul — P. Neamţ — I.T.B. Informaţia 3—1, Dinamo — Rapid 3—2.

Aşadar, pentru locurile 3—4 s-au întîlnit echipele **Medicina şi Ceahlăul P. Neamţ: 3—1,** iar pentru locurile **1—2: DINAMO şi C.P.B. 3—1.**

Iulian COSTINIU

DRAGOSTE ŞI RECUNOŞTINŢĂ PARTIDULUI

(Urmare din pag. 1)

dului, tovarăşului NICOLAE CEAUŞESCU.

La sfîrşit, în aplauzele entuziaste ale spectatorilor, ale sportivilor aflaţi pe stadion, Gheorghe Gruia a înmînat mesajul tovarăşului *Anghel Alexe*, preşedintele Consiliului Naţional pentru Educaţie Fizică şi Sport, care, la rîndul său, îl va transmite conducerii superioare de partid.

„Ştafeta Semicentenarului Partidului Comunist Român 1921—1971" — fluviu de tinereţe şi sănătate, de recunoştinţă adresată partidului iubit pentru condiţiile minunate create în scopul dezvoltării mişcării de cultură fizică şi sport — a ajuns la punctul terminus. Sportivii şi-au făcut datoria, fiind prezenţi la marea sărbătoare a Partidului printr-o manifestare de amploare care a cuprins numeroase sate şi oraşe ale ţării.

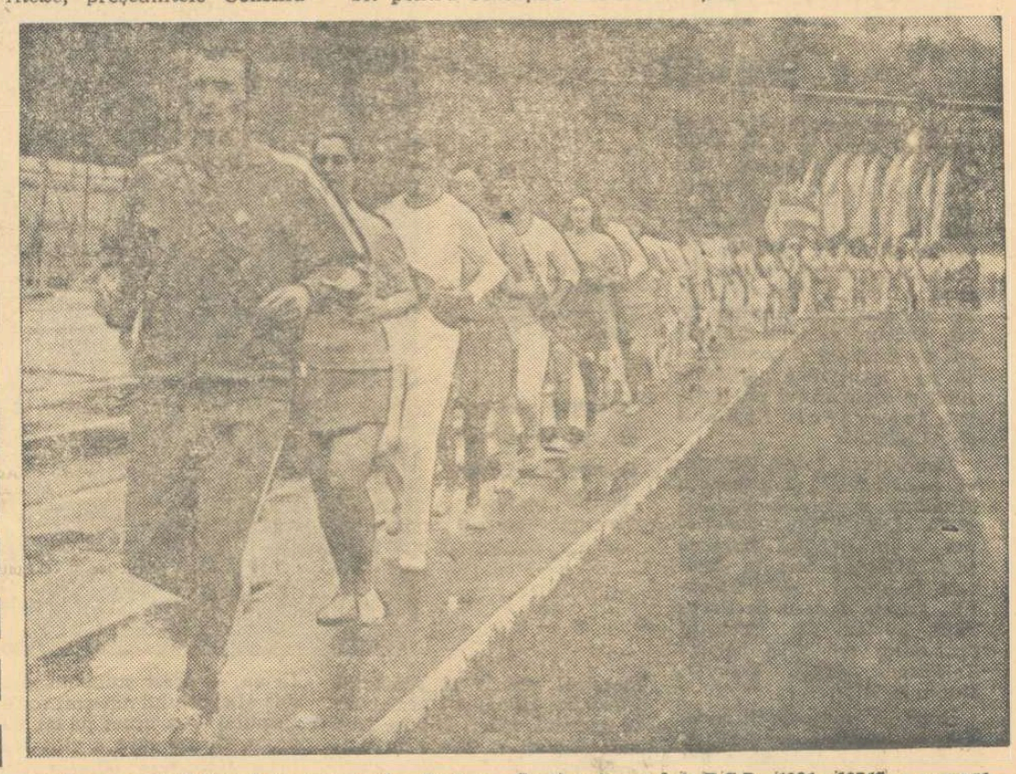

După ce a străbătut întreaga ţară, „Ştafeta Semicentenarului P.C.R. 1921—1971" parcurge ultimii metri ai uriaşului ei traseu

FOTBAL A

Doar 13 goluri marcate în etapa a XXIII-a

Din cele cinci echipe angajate cu mai multe sau mai puține pretenții în lupta pentru titlu — **Dinamo, Rapid, U.T.A., Farul și Steaua** — două au reușit să ia o opțiune, datorită atît rezultatelor directe, cît și perspectivelor deschise de întîlnirile indirecte. Învingătoare în derby-urile bucureștene, Dinamo și Rapid continuă „cap la cap".

Cele patru puncte care s-au intercalat acum între Dinamo și Rapid, pe de o parte, și cele mai apropiate urmăritoare ale lor, pe de altă parte, lasă puține speranțe acestora din urmă.

Și la celălalt pol al campionatului, înregistrăm, după această etapă, două distanțări — este adevărat, nu decisive — de locurile ce frig. Echipele care răsuflă ușurate, măcar pentru moment, sînt **Sport Club Bacău** și **C.F.R. Cluj**, în timp ce **Jiul** și **Progresul** plutesc în aceeași chinuitoare incertitudine. Formația din Valea Jiului s-a prăbușit, la Pitești, în apropierea potopului, iar **Progresul** are dreptul să... blesteme și mai mult acest joc capricios, **pierzînd nemeritat**.

Etapa ne-a pus și în fața unor situații paradoxale: o echipă pe care o putem socoti de pe acum o divizionară B, **C.F.R. Timișoara**, a întrecut pe campioana țării, **U.T.A.**, iar o altă formație a cărei soarte o deplîngem, **Progresul, n-a fost cu nimic mai prejos decît feroviarii aspiranți la titlu.** Dimpotrivă...

Cum stăm **atunci cu valorile și cu ierarhiile din clasamente? (I. B.).**

Luptă dramatică, electrizantă

STEAUA 0 (0)
DINAMO 1 (1)

(Urmare din pag. 1)

Ioase, datorate, în mare măsură, manevrelor sclipitoare, efectuate de Lucescu, bine susținut și de către ceilalți coechipieri. Ieri, dinamoviștii **s-au** apărat cu toată echipa, **n-au** atacat decît cu aproximativ un sfert din efectiv, dar **s-au** apărat cu toate liniile, pentru că ei n-au vrut atît de mult să cîștige, cît au ținut să nu piardă. Beneficiind aproape în fiecare fază defensivă de aportul înaintașilor (doar, uneori, cu excepția lui Dumitrache), careul stăpînit de admirabilul Nelu Nunweiller a fost o zonă aspră, foarte neprimitoare. Steaua, în schimb, a evoluat cum ar fi trebuit **s-o** facă pe teren uscat. **S-a** uzat fizic și a pierdut numeroase mingi prin combinații fără sens, efectuate în mlaștina care se întindea de la mijlocul terenului la marginea careului. Acolo au pierit multe dintre inițiativele acestei echipe, acolo **s-au** produs întîrzierile care au facilitat refacerea dispozitivului de rezistență din fața portarului Constantinescu. Poate această evoluție ce vădește miopie tactică să fie expresia faptului că Steaua are o echipă cu mai puține crelere mature deocamdată. Dinamo a ajuns și **a jucat** mult mai rar la **poarta** adversarilor. Dar înscrierea golului și alte cîteva momente primejdioase **s-au datorat** bîjbîielilor lui Coman, și poate, mai mult aglomerărilor lente și subțiri ca efectiv ale coechipierilor **săi, fiindcă** echipa militară a beneficiat mult mai puțin în faza de apărare de participarea înaintașilor săi. Pînă acum am vorbit despre partea rațională a jocului, și Dinamo a judecat mai bine situația, element care legitimează victoria sa. Șansa, ce nu lipsește de la nici un meci de fotbal, **s-a** așezat de astă dată pe bara porții lui Constantinescu, făcînd-o de cîteva ori să nu fie perforată. Cînd judeci bine și mai ai și șansă, ieși, vrînd-nevrînd victorios. Nu vom mai descrie fazele, fiindcă au fost televizate. Vom reaminti însă cum s-a înscris golul. În min. 17, Deleanu pasează lui Lucescu — centrare în careu, Coman iese tîrziu, nu se întîlnește cu balonul, iar Sălceanu îl trimite cu o estetică lovitură de cap în plasa porții. Ar mai fi de amintit că dinamoviștii **au fost foarte** periculoși **la fazele fixe** (cornere, lovituri libere), că Dumitrache **e condamnat să** n-aibă randament prin izolare, că Iordănescu e pe cale să devină unul dintre cei mai temuți autori de fente din fotbalul nostru, că Vigu **a șutat foarte imprecis, dar că echipa lui a avut cîteva momente de răscruce** care puteau fi convertite în goluri **și**, în sfîrșit, arbitrii au **făcut** cîteva greșeli (Bentu aplică eronat legea avantajului, iar M. Bică s-a încurcat de vreo două ori la ofsaiduri). Dinamo cîștigă, dezinteresîndu-se de aspectul jocului, Steaua, deși în formă, pierde pentru o eroare de tactică generală. În schimb, pentru șanse și nesanse oamenii pot fi mai puțin judecați.

Stadion Republicii; timp ploios; teren desfundat (în zona de mijloc); spectatori aproximativ 20 000. A înscris SALCEANU (min. 17). Raport de șuturi 18—8 (dintre care pe spațiul porții 6—5). Raport de cornere 9—4.

STEAUA: Coman 6 — Sătmăreanu 9, Ciugărin 5, Negrea 8, Cristache 7, Naom 9, Vigu 8, Pantea 8, Tătaru 8, Iordănescu 9, Dumitriu III 7 (min. 72 Ștefănescu).

DINAMO: Constantinescu 9 — Cheran 7, Nunweiller III 10, Sandu Gabriel 8, Deleanu 8, R. Nunweiller 9, Dinu 8, Sălceanu 8, Doru Popescu 8, Dumitrache 7, Lucescu 9.

A arbitrat AUREL BENTU ★★★★ ajutat la linie de M. Bică și Gh. Retezan (toți din București).

Trofeul Petschovschi: 10.

La tineret-rezerve: Steaua-Dinamo: 2—1 (2—0).

Unicul gol al partidei înscris de Sălceanu
Foto: Dragoș NEAGU

„MIRACOLUL"

Pasionant acest meci Dinamo — Steaua. Din primul minut, cînd Iordănescu a încercat să usuce noroiul cu crampoanele sale fierbinți și pînă în ultimul, cînd Doru Popescu s-a prăbușit în groapa de nisip, la capătul puterilor, dincolo de linia porții proprii, după ce rezistența echipei sale readusese în mintea spectatorilor scenele halucinante din filmul **„Viață sportivă"**.

Aș vrea să spun cîteva cuvinte despre acest joc memorabil. Aș vrea să admir nenumăratele valuri ale atacului stelist — bineînțeles, cu permisiunea lui Belphegor. Aș vrea să fac elogiul disciplinei spartane a apărării dinamoviste, în care un Sandu Gabriel, de pildă, a învățat în cîteva minute ce înseamnă răspunderea personală. Aș vrea să fac, dacă vreți, elogiul întregului ansamblu stelist, care a continuat să creadă fanatic în virtuțile jocului colectiv, chiar și pe un teren în care pasa lungă, folosită magistral de Dinu, pînă la rănire, era — paradoxal — mult mai puțin hazardată. Aș vrea să fac elogiul limpezimii tactice a lui Lucescu, care a curățat, prin dezinvoltură tehnică, noroiul de pe toate mingiile grele aruncate de cazematele apărării sale. Aș vrea să fac, dacă îmi permiteți, elogiul antrenorilor-înaintași Covaci și Constantin — cîndva cu „8" pe spate — care s-au bătut, cu armele fentei, împotriva unui fost portar (Traian Ionescu), cel care ieri a privit, timp de 90 de minute, ca pe timpuri, numerele de pe spatele jucătorilor săi, comandînd închiderea unghiurilor prin pătrățelele plasei.

Pînă la urmă, însă, voi face doar elogiul dramaticului spectacol al energiei consumate cu o generozitate fără precedent.

★

Sîmbătă și duminică, Rapid și Dinamo, cu opt (!) „tricolori"-Novi Sad în formații, au rezistat (doar) atacurilor furibunde ale lui Năstase, Dumitriu, Iordănescu sau Naom. La drept vorbind, această constatare e pe cît de surprinzătoare, pe atît de bizară, în preajma unui joc cu Adamec și Kuna. Dacă am opera cu regula de trei simplă, optimismul ar părea realmente de suprafață. Și, totuși, cronicarul continuă să creadă în **„echipa de pe Wembley"**, care rămîne, orice am spune, bunul cel mai de preț al fotbalului nostru.

Duminică, la Bratislava, echipa României joacă — pentru a cîta oară în ultimii ani? — **o carte mare.**

Duminică, la Bratislava, fotbaliștii noștri vor uita, desigur, că echipa cea mai ofensivă a campionatului nostru (Steaua) furnizează echipei naționale un... fundaș (Sătmăreanu) și că „vîrfurile" noastre — Dumitrache și Neagu — au fost ieri (și alaltăieri) doar două avanposturi izolate.

Duminică, la Bratislava, sperăm să se realizeze, din nou, obișnuitul „miracol" al tricolorilor noștri, care **s-au** ridicat, în atîtea rînduri, deasupra campionatului.

Ioan CHIRILA

„U" CRAIOVA 1 (1)
POLITEHNICA 0 (0)

ÎN RITM DE VALS...

CRAIOVA 9 (prin telefon de la trimisul nostru).

Întorși acasă, universitarii craioveni își înscriu în palmares o victorie la limită în fața colegilor din Iași. În programul editat de clubul craiovean, citeam înaintea meciului că nimeni nu crede decît în 1 la acest meci. Și pronosticul **s-a** adeverit. Dar, acest 1 a fost realizat greu, foarte greu. Succesul în fața Politehnicii a fost obținut cu mare greutate, chiar în comparație cu cel din partida cu Rapid. De ce? Mai întîi, pentru că în ciuda unei evidente superiorități avute în prima repriză, gazdele și-au permis prea multe momente de relaxare în fazele de finalizare. Doar Niță a depus eforturi susținute și acțiunile sale au însemnat momente de panică în careul advers. În schimb, ceilalți, în special Bălan, Donose și Neagu, nu au reușit să fie la fel de activi și atenți în faze deosebit de favorabile de a înscrie. Soarta meciului avea să fie decisă de o fază din min. 25: Donose a șutat, balonul a fost contrat de un apărător și deviat pînă la Niță, care, cu un șut la firul ierbii, de la 14 m, a înscris lîngă bară, învingîndu-l pe acest excelent Iordache.

Dar să spicuim împreună însemnările făcute la acest joc care se putea încheia cu un scor mai categoric în favoarea gazdelor, dar, care, paradoxal, se putea termina și cu un rezultat de egalitate. În acest meci disputat în ritm de vals, de parcă ambele echipe veniseră după un marș lung, ocaziile de gol se iveau pe neașteptate. Dar nimeni nu a vrut să profite. În minutele 2 și 3 Niță sprintează și intră periculos în careu. Prima acțiune a Politehnicii se produce în min. 9. În min. 17, Strîmbeanu pasează excelent, dar Țarălungă și Bălan se încurcă reciproc. Ultimul ratează și în min. 23. După golul lui Niță, în min. 33 ieșenii au ocazia să egaleze, Încze îl driblează și pe Oprea însă intră în unghi „mort". În min. 39, o fază ciudată: Oprea degajează la Încze, acesta se trezește singur cu balonul, dar prelungește prea mult și îi dă ocazia lui Oprea să-și repare greșeala.

După pauză, în min. 52 ieșenii sînt la un pas de a modifica tabela de marcaj: mingea șutată de Cuperman lovește bara, la vinclu, și Gherini, imprecis, o reia peste poartă. Apoi, în min. 55, Oprea simte tăria șutului lui Cuperman. Cam din min. 60, oaspeții pun stăpînire pe joc, instalîndu-se pentru multe minute în apropierea porții lui Oprea. În min. 70, un nou „dialog" Încze — Oprea. Ieșeanul, scăpat de toată apărarea adversă, se pripește și trimite slab portarului din față. În min. 80, Bălan reia cu capul de la 8—9 m, dar Iordache reține. Deși oaspeții controlau jocul, în min. 87, la 7 m de poartă, Bălan se trezește cu mingea în picior, dar șutează mult, mult peste poartă. E min. 90: studenții ieșeni mai au o șansă de a egala, Lupulescu trimite în fața porții, dar Simionaș, ca de altfel și Oprea, ratează intervenția, balonul trece pe lîngă bară, după care se aude fluierul final.

SI Constantin ALEXE

Stadionul Central; timp frumos; teren bun; spectatori — aproximativ 20 000. A marcat NIȚĂ (min. 25). Raport de șuturi la poartă: 19—11 (pe spațiul porții: 11—7). Raport de cornere: 12—3.

UNIVERSITATEA: Oprea 8 — Nicolescu 7, Smarandache 8, Deseninicu 8, Velea 8, Strîmbeanu 8, Boșoteanu 6, Niță 8 (min. 73 Ivan 7), Bălan 5, Donose 6 (min. 89 Neagu 0), Țarălungă 7.

POLITEHNICA: Iordache 9 — Romilă 7, Ianul 8, Alecu 8, Dănilă 6 (min. 24 Mihăilă 7), Mărdărescu 6, Simionaș 6, Încze 6, Cuperman 7, Lupulescu 6, Moldoveanu 6 (min. 46 Gherini 5).

A arbitrat L. RITTER ★★★★, ajutat bine la linie de Șt. Birăescu și A. Sbercea (toți din Timișoara).

Trofeul Petschovschi: 8.

La tineret-rezerve: Universitatea Craiova — Politehnica Iași 1—0 (1—0).

STEAGUL ROȘU 2 (1)
PETROLUL 0 (0)

JOC ASPRU, VICTORIE MERITATĂ...

Stadionul Tineretului; frig, ploaie; teren bun; spectatori — aproximativ 8 000. Au marcat: PESCARU (min. 17) și GYORFI (min. 52). Raportul șuturilor la poartă: 10—12 (pe spațiul porții: 6—7). Raport de cornere: 6—3.

STEAGUL ROȘU: Adamache 8 — Ivăncescu 8, Jenei 7, Olteanu 8, Rusu 8, Pescaru 9, Cadar 7, Necula 5 (min. 46 Drăgoi 6), Ghergheli 7, Dumitriu II 8 (min. 77 Balint), Gyorfi 8.

PETROLUL: Plopeanu 7 — Gruber 7, Cringașu 6, Mocanu 8, N. Ionescu 8, Juhasz 8, Mierluț 5 (min. 46 Moraru 8), Oprișan 7, Dincuță 7, Ciupitu 6 (min. 46 Dridea 6), Ciucu 5.

A arbitrat NICOLAE PETRICEANU ★★★★★, ajutat la linie de Maximilian Popescu și Silviu Stăncescu (toți din București).

Trofeul Petschovschi: 9.

La tineret-rezerve: Steagul roșu — Petrolul 1—2 (1—0).

BRAȘOV, 9 (prin telefon, de la trimisul nostru)

Vreme posomorită peste Țara Bîrsei, atmosferă fierbinte la stadion, cu două galerii zbuciumate, „dialogînd" peste gazon, în așteptarea unei confruntări de tradiție, în care gazdele datorau spectatorilor o satisfacție după severa admonestare (0—4) din turul campionatului.

Meciul începe aspru, cu angajamente aflate la marginea regulamentului, cu mingi tari și lungi, avertizînd de la început că echipele au intrat pe teren cu puține intenții de spectacol. Petrolul joacă prudent, „închizîndu-se" în apărare, unde-l retrage pe Mierluț — un tînăr pe cît de harnic, pe atît de neinspirat —, lăsîndu-i în atac, izolați și stîngheri, doar pe neputincioșii Ciucu și Ciupitu, mereu în urmă cu un pas la baloanele trimise de Dincuță.

Mingea circulă cu rapiditate, fazele se mută de la o poartă la alta, meciul este echilibrat și neașteptat de dîrz, judecîndu-se parcă pe teritoriul unei mize extraordinare...

În min. 17, la o fază fixă, tribunele explodează, salutînd primul gol: fault asupra lui Ghergheli în marginea careului mare, Pescaru șutează cu vicleniе peste zid, sub bară și... 1—0!

Reacția oaspeților — bătăioși și la propriu și la figurat — este imediată. Dincuță și Mierluț încep să se aventureze dincolo de linia văruită a centrului terenului, anunțînd veleități ofensive, care se vor materializa doar printr-o „bară" — N. Ionescu, lovitură liberă de la 30 m (min. 32).

Pînă la pauză, joc viu disputat, alert, consumat mai mult în fața buturilor petroliste, unde Dumitriu II, Ghergheli și chiar „sfîrleaza" Gyorfi, reclamă marcajul sever practicat de o apărare cu picioare parcă de granit.

Repriza secundă debutează cu o... ploaie torențială și un fault grosolan — însoțit de cartonașul de rigoare — comis de Cringașu asupra lui Gyorfi, „evadat" spre poarta lui Plopeanu. După 7 minute, Pescaru îl „vede" pe același Gyorfi deplasat pe dreapta, urmează o pasă ideală „printre", o cursă vijelioasă de 20 m și o minge aruncată, din fuleu, în fundul plasei: 2—0!

Cu acest gol, ambițiile stegarilor par satisfăcute și echipa care atacă acum mai vehement este Petrolul, vitalizată de introducerea înimosului Moraru. În min. 56, Adamache scapă o minge și Oprișan șutează violent în Rusu, aflat — providențial — pe linia porții...

Finalul este ceva mai liniștit, ambele echipe acuzînd marele consum de energie.

Mulțumiți de izbînda meritată, brașovenii joacă mai mult la centrul terenului, în timp ce Petrolul face eforturi disperate să marcheze, nereușind să-și treacă în cont decît o bară (Juhasz, min. 72) și cîteva ocazii (Dincuță min. 74, Moraru min. 79) în care golul a trăit pe jumătate...

Ovidiu IOANIȚOAIA

S. C. BACĂU 2 (0)
FARUL 1 (0)

DOUĂ PUNCTE DE AUR

BACĂU, 9 (prin telefon, de la trimisul nostru)

În dorința de a fructifica avantajul terenului propriu — altădată o „specialitate a casei" — băieții lui Rădulescu au declanșat ofensiva o dată cu primul fluier al arbitrului; o ofensivă sprijinită cu oameni din liniile dinapoi (Comănescu, Duțan, Vătafu), desfășurată pe un front larg, pe aripi (acolo unde, de altfel, starea terenului permite un control mai bun al balonului) și excelent dirijată de Em. Dembrovschi, mereu bine plasat, dezinvolt și clarvăzător.

Numai că „betonul" constănțean, verificat în grelele lupte ale acestei primăveri fierbinți, funcționează și de astă dată precis, după aspra lege a campionatului: Ghirca și Stoica se țin scai de Pană și Sorin Avram, N. Constantinescu stă lipit de Rugiubei, vîrful de atac al gazdelor, Tănase, încearcă fără prea mare folos un marcaj de supraveghere la Dembrovschi, care, în pofida terenului dificil, se descurcă cu ușurință în rolul său de coordonator. Din pasele sale măiestre se creează în cîteva rînduri (min. 5, 9 și 14) situații periculoase în careul advers, abia rezolvate de apărătorii Farului. Treptat, treptat, formația oaspe se desprinde din strînsoarea exercitată de băcăuani, încercînd să-și pună în valoare arma sa de temut, contraatacul, care, în min. 21, o aduce la un mic pas de gol: Caraman, infiltrat pe aripa dreaptă, centrează din apropierea liniei de fund, undeva spre careul mic, de unde I. Constantinescu, complet nemarcat, trimite cu capul alături de bară.

Urmează o nouă perioadă de accentuată superioritate teritorială a gazdelor, dar fără efect pe tabela de marcaj.

Așteptat o întreagă repriză de bieții suporteri băcăuani, golul va cădea la 5 minute de la reluare: Duțan îi pasează balonul lui Pană, acesta îl driblează scurt pe Ghirca, după care șutează cu stîngul de la 14 m, trimițînd balonul în plasă, jos, lîngă bară. Un minut mai tîrziu, același Pană (aflat, după părerea noastră, în poziție de ofsaid, nesemnalizată însă de tușierul Ilie Puia) îi trimite mingea lui Rugiubei, care, singur în interiorul careului mic, împinge balonul în plasă, pe lîngă portarul Popa.

La 2—0, gazdele atacă debordant (profitînd și de faptul că apărarea Farului acționează acum fără luciditate), ratînd de puțin înscrierea celui de al 3-lea gol. N-a fost 3—0, nu va trece prea mult și va fi... 2—1, întrucît la un contraatac constănțean, Ologu (servit de Oprea) va sălta balonul peste portarul Ghiță, ieșit inoportun. Ne aflăm în min. 71 și suporterii băcăuani stau din nou pe jar din cauza diferențelor minime cu care conduc idolii lor. Abia după ultimul fluier de arbitru, ei vor răsufla ușurați, aplaudînd cu generozitate această prețioasă victorie a echipei lor, obținută pe deplin meritat.

G. NICOLAESCU

Stadion „23 August"; teren greu din cauza ploii, practicabil pe lățimi; timp noros; spectatori — aproximativ 6 000. Au marcat: PANĂ (min. 50), RUGIUBEI (min. 51), respectiv OLOGU (min. 71). Raportul șuturilor la poartă: 15—7 (pe spațiul porții: 8—4). Raport de cornere: 17—5.

S. C. BACĂU: Ghiță 7 — Kiss 6, Catargiu 7, Velicu 7, Comănescu 8, Vătafu 8, Duțan 7 (min. 74 Hriței), Pană 8, Dembrovschi 9, Rugiubei 8, Sorin Avram 7 (min. 80 Florea).

FARUL: Popa 8 — Stoica 6, Antonescu 8, N. Constantinescu 6, Ghirca 5, Badea 6 (min. 66 Turcu 5), Tănase 6, Ologu 7, I. Constantinescu 6, Caraman 7, Kallo 6 (min. 46 Oprea 7).

A arbitrat ALEX. PÎRVU ★★★★★, ajutat la linie de Marin Niță și Ilie Puia (toți din București).

Trofeul Petschovschi: 7.

La tineret-rezerve: S. C. Bacău — Farul 4—0 (0—0).

F. C. ARGEȘ 1 (0)
JIUL 0 (0)

MUNCA DE SISIF A PITEȘTENILOR

PITEȘTI, 9 ((prin telefon, de la trimisul nostru)

Dacă la acest meci **s-ar** fi acordat, ca în jocurile copilăriei, la trei cornere un 11 metri, jucătorii piteșteni ar fi fost fericiți: ar fi condus la pauză cu 3—0. Și acest rezultat n-ar fi fost contrar aspectului jocului, întrucît echipa gazdă a dominat net, de la un capăt la altul al partidei, portarul Niculescu plictisindu-se pur și simplu, dar, probabil, și enervîndu-se, asistînd la ineficacitatea coechipierilor. În primele 45 de minute, F. C. Argeș a avut perspective de gol, dar de două ori — în min. 5 prin Frățilă și în min. 15 prin M. Popescu (ambele din afara careului de 16 m) — Stan a parat spectaculos. Apoi, oaspeții au început să spere, pentru că Radu, prin ratările sale incredibile (în min. 40 de două ori de la 8 m), prin jocul său neinspirat, a turnat plumb în picioarele jucătorilor argeșeni și cenușă în inimile suporterilor.

F. C. Argeș se alinia greu în atac (nu era Dobrin, iar cuplul Georgevici — Stocker rezista eroic) și totuși nu se putea apela la altă soluție, pentru că pe foaia arbitrului nu figura printre rezervele gazdelor nici un atacant! A intrat, la pauză, D. Ștefan în locul lui Radu și jocul a decurs în continuare la „Indigo": piteștenii în atac tot mai pripiți, tot mai lipsiți de forță, jucătorii Jiului întrebînd mereu la tușă cîte minute mai sînt pînă în final.

Și, în min. 80, după ce cei mai periculoși atacanți ai Argeșului **s-au** dovedit fundașii Olteanu, Pigulea și Ivan, în timp ce D. Ștefan se ciocnea cu M. Popescu la 16 m și Peronescu irosea singura ocazie, Roșu întoarce în careul mic o minge peste cap și Frățilă înscrie din apropiere: 1—0. A fost singura secundă de decizie dintr-un final epuizant.

Paul SLAVESCU

Stadion 1 Mai; teren excelent, în ciuda ploii insistente; timp bun; spectatori — circa 8 000. A înscris FRĂȚILĂ (min. 80). Șuturi la poartă: 21—5 (pe spațiul porții: 9—2). Raport de cornere: 13—1.

F. C. ARGEȘ: Niculescu 8 — Pigulea 8, Olteanu 9, Vlad 8, Ivan 8, Prepurgel 6, Roșu 6, Radu 4 (min. 46 D. Ștefan 8), Frățilă 7, M. Popescu 8, Jercan 6.

JIUL: Stan 9 — Popescu 6, Georgevici 8, Stocker 8, Caramalis 7, Urmeș 6, Dodu 5, Peronescu 6, Cotormani 6 (din min. 57 Sandu 6), Libardi 6, Naidin 5.

A arbitrat GH. LIMONA ★★★★★, ajutat la linie de C. Manușaride și Gh. Olteanu (toți din București).

Trofeul Petschovschi: 9.

La tineret-rezerve: F. C. Argeș — Jiul 5—0 (1—0).

C.F.R. TIMIȘOARA 2 (0)
U.T.A. 0 (0)

Timișorenii și-au luat revanșa

Stadion C.F.R.; teren bun; vreme foarte frumoasă; spectatori — peste 9 000 (din care 3 000 arădeni). Au marcat: FLOAREȘ (min. 59), PERIATU (min. 68). Șuturi la poartă: 16—20 (pe spațiul porții: 10—11). Raport de cornere: 1—10.

C.F.R.: Corec 8 — Donca 7, Mehedinți 9, Bodrojan 7, Bocșa 8, Olaru 7, Chimiuc 8, Floareș 7, Regep 5 (min. 79 Hergan), Bojin 6 (min. 85 Nestorovici). Petriatu 7.

U.T.A.: Gornea 6 (min. 71 Vidac) — Birău 7, Lereter 8, Pojoni 8, Popovici 7, Axente 7, Petescu 6, Calinin 6 (min. 68 Dumbreanu), Sima 5, Kun II 6, Dumitrescu 6.

A arbitrat GH. POPOVICI ★★★★★, ajutat la linie de M. Buzea și A. Munich (toți din București).

Trofeul Petschovschi: 10.

La tineret-rezerve: C.F.R. Timișoara — U.T.A. 8—6 (6—4).

TIMIȘOARA, 9 (prin telefon, de la corespondentul nostru)

La ora cînd arbitrul Gh. Popovici a fluierat începutul partidei, cei peste 3 000 de suporteri arădeni fluturau flamurile alb-roșii și scandau „UTA, UTA". A fost nevoie ca Floareș să înscrie în min. 59, pentru ca timișorenii prezenți în tribune să se dezgheațe și să-și încurajeze pentru prima dată în acest joc favoriții.

Purtați de încurajările propriei galerii, arădenii încep jocul cu aplomb, se găsesc pe teren mai ușor decît gazdele. Acțiunile campionilor au cursivitate, ei demonstrînd mai multă tehnicitate în conducerea balonului. Timișorenii au meritul în prima repriză de a se fi apărat calm, respingînd incursiunile colective sau solitare ale lui Kun II, Axente și Dumitrescu.

Repriza secundă are un aspect cu totul diferit. În timp ce textiliștii nu mai încheagă nimic periculos, timișorenii se impun tot mai mult. După o suită de incursiuni, un atac purtat între Regep-Bojin-Floareș, în min. 59, este încheiat de ultimul cu un șut-gol cu largul concurs al portarului Gornea. Echipa locală, se dezlănțuie, în timp ce campionii își pierd cîrma. După ce în minutele 62 și 66 Mehedinți și Corec au intervenții salutare la șuturile lui Dumitrescu și Kun II, timișoreanul Periatu, cu un șut sec de la 25 m, plasat în dreapta porții, pecetluiește rezultatul final: 2—0 în min. 68. Încercări de majorare sau reducere a scorului sînt de ambele părți, însă Chimiuc (min. 73), Bojin (min. 81), Floareș (min. 84 și 88), Kun II (min. 89) irosesc ocaziile. Galeria arădeană își adună flamurile și se retrage spre porțile de evacuare a stadionului, în timp ce timișorenii jubilează pentru victoria meritată asupra campioanei.

Petre ARCAN

„U" CLUJ 1 (1)
C.F.R. CLUJ 1 (0)

SALVARE, ÎN MINUTUL 86!

CLUJ, 9 (prin telefon, de la trimisul nostru)

Nu, n-a fost un meci „în familie", cum s-ar putea crede, dacă am lua mărturie scorul final. Cele două echipe clujene nu s-au menajat de loc, ci s-au luptat cu multă dîrzenie pentru victorie. Studenții s-au dovedit superiori în cimp, au avut mai multă luciditate în atac, iar Barbu și-a dovedit din nou virtuțile — mai ales în prima repriză — cînd a fost în permanență un arc încordat, din care au pornit toate săgețile atacurilor spre poarta lui Mărculescu. Feroviștii au avut minusuri la capitolul organizării în teren, dar au luptat cu multă dîrzenie pentru rezultat. „U" a marcat foarte repede, după numai 5 minute. La prima acțiune mai serioasă, Barbu l-a pus în cursă pe Uifăleanu, acesta s-a descotorosit de Dragomir, a intrat în careu, a tras, Mărculescu a respins, dar... drept în capul lui D. Mocanu, care a reluat balonul în plasă. Feroviștii primesc lovitura în față, o acuză evident, dar string din dinți și organizează cavalcade furtunoase. Rezultatul întîrzie, căci O. Ionescu nu reușește să țintească precis nici în min. 6, nici în min. 14. „U" iese din cleștele presiunii feroviste și pune iarăși stăpînire pe teren.

După pauză, feroviștii fac o mare risipă de energie, dar asalturile lor se sfărîmă, de regulă, pe linia de 16 m. Contraatacurile studenților au la dispoziție un teren mai larg și Anca (min. 51 și 58) face să tremure iarăși inimile suporterilor feroviști, cu două șuturi care șterg rădăcina barei. În min. 66 e rîndul lui S. Bretan să rateze o mare ocazie de egalare, iar peste 5 minute Uifăleanu îi dă un „răspuns plătit", expediind un șut în bara transversală. Au mai rămas 10 minute de joc. Apărarea studenților nu vrea să scape victoria din mînă. Și totuși, „U" va fi înfrîntă, cu 4 minute înainte de final de o dublă gafă, patronată de fundașul Crețu și portarul Moldovan. Din marginea careului, Crețu execută o lovitură, dar greșește și trimite balonul la Petre Gheorghe. Acesta trage peste portarul Moldovan, care îi plonjează la picioare. Mingea e salvată de Pexa, dar portarul studenților, zăpăcit de fază, îl „agață" de picior pe Petre Gheorghe, și arbitrul acordă fault în careu. Studenții protestează, total nejustificat. Într-o atmosferă de mare tensiune, Cojocaru transformă penaltyul, obținînd o nesperată egalitate.

George MIHALACHE

Stadion Municipal; teren bun; timp răcoros; spectatori — 7 000. Au marcat: D. MOCANU (min. 5) și COJOCARU (min. 86 din penalty).

Șuturi la poartă: 17—21 (pe spațiul porții: 10—10). Raport de cornere: 8—4.

„U": Moldovan 5 — Crețu 5, Pexa 7, Solomon 7, Mihăilă 7, Stîncel 7 (min. 77 Coca), Anca 7, Uifăleanu 8, Barbu 9, Adam 8, D. Mocanu 7 (min. 75 Ardeleanu).

C.F.R.: Mărculescu 7 — Lupu 6, Cojocaru 8, Dragomir 6, Roman 6, M. Bretan 7, Fanea Lazăr 7, Vișan 6, S. Bretan 7, O. Ionescu 7 (min. 75 Buriacu), Țegean 6 (min. 54 Petre Gheorghe 7).

A arbitrat CONSTANTIN GHIȚĂ ★★★★, ajutat la linie de Fr. Moarcăș și Gavriilă Pop (toți din Brașov).

Trofeul Petschovschi: 9.

La tineret-rezerve: „U" — C.F.R. 6—1 (0—0).

CAMPIONII NAȚIONALI DE BOX
TITULARI PENTRU MADRID!

BIROUL FEDERAL VA DECIDE DEFINITIV ASTĂZI

După îndelungi conciliabule, la care au luat parte antrenori, arbitri, medici, activiști, ziariști, consfătuirea de ieri dimineață, convocată la sediul Federației române de box, s-a încheiat cu hotărîrea celor prezenți de **a sugera Biroului federal să adopte drept criteriu principal de selecție a echipei pentru campionatele europene de la Madrid — rezultatele finale ale campionatelor naționale.** Se propune, deci, ca proaspeții campioni naționali să devină automat titulari în echipa României.

Într-o scurtă ședință anterioară, Colegiul central de antrenori a ridicat obiecții asupra candidaturilor la categoriile semiușoară și ușoară. Unii membri ai Colegiului au opinat, în aceste cazuri, pentru renunțarea la criteriul stabilit; ei ar fi preferat în echipa europeană — deși n-au cîștigat — pe tînărul **Gheorghe Ciochină** în dauna lui **Antoniu Vasile** și pe campionul european **Calistrat Cuțov** în locul lui **Paul Dobrescu.** Argumentele invocate în fața consfătuirii nu au părut suficient de convingătoare pentru a se renunța la principiul inițial (campionii obțin locul). În favoarea lui Ciochină s-a adus argumentul tinereții și al posibilităților de perspectivă, iar în favoarea lui Cuțov — experiența internațională și renumele (pe care, opinăm, și l-a deteriorat singur în ultima vreme).

Consfătuirea a relevat și întrebarea logică dacă este necesar sau nu să se trimită la Madrid o echipă întreagă. Împrejurarea a fost evocată în special în legătură cu prezența printre titulari a lui **Györffy,** promovat campion fără luptă. În acest sens, medicul lotului cere un răgaz pentru eventuala recuperare a lui **Covaci.**

Cu toată subiectivitatea lor inevitabilă (în majoritatea cazurilor), discuțiile au fost fructuoase și au dus la concluzia înțeleaptă că, o dată hotărît, un criteriu de selecție trebuie și respectat, excepțiile de rigoare intervenind ulterior. Biroul federal urmează să decidă definitiv în ședința sa de astăzi.

sportul în lume

„CUPA NAȚIUNILOR F.I.R.A." LA RUGBY

România-Maroc 25-0 (8-0)

CASABLANCA, 9 (prin telefon, de la trimisul nostru special).

Pe stadionul C.O.C., în fața a 3 000 de spectatori, reprezentativa de rugby a ROMÂNIEI a repurtat o nouă victorie în cadrul „Cupei Națiunilor F.I.R.A." depășind net echipa MAROCULUI cu 25—0 (8—0). Rugbyștii români s-au comportat foarte bine, în special în partea a doua a meciului, cînd au realizat, de altfel, și cele mai multe puncte. De menționat faptul că mai mult de jumătate din cele 25 de puncte au fost realizate din încercări. Românii au acționat lucid, impunîndu-se în toate compartimentele, toate liniile funcționînd bine, într-un tot armonios, astfel putîndu-se afirma că victoria din acest joc este rezultatul eforturilor colective ale tuturor sportivilor noștri. Rugbyștii marocani au încercat să suplinească deficiențele tehnice prin viteză de deplasare, dar s-au izbit de zidul de netrecut al placherilor noștri. Cele 25 de puncte au fost realizate de **Nicolescu,** (drop, încer.), **Atanasiu** (2 încer.), **Dragomirescu** (încer.), **Florescu** (l.p.), **Constantin** (încer.), **Nica** (2 transf.).

Tiberiu STAMA

RUNDA A DOUA A INTER-ZONALULUI

BELGRAD, 9 (Agerpres). În runda a doua a turneului internațional feminin de șah de la Ohrid, Gertrude Baumstark (România) a remizat cu Connie Vreeken (Olanda). Elisabeta Polihroniade a întrerupt în dezavantaj material partida cu șahista iugoslavă Milunka Lazarevici.

LOTUL CEHOSLOVAC PENTRU C.M. DE BASCHET FEMININ

PRAGA, 9 (Agerpres). — Federația cehoslovacă de baschet a definitivat lotul de jucătoare care vor participa la apropiatele campionate mondiale feminine programate în Brazilia. Din lot fac parte printre altele cunoscutele internaționale Milena Jindrova, Hana Jarsova, Eva Petrovicova, Helena Jozkova și Magda Jiraskova. De remarcat că Helena Jozkova are pînă în prezent 199 de selecționări în echipa reprezentativă a Cehoslovaciei.

F. BALDUZZI (Italia) A PRELUAT TRICOUL GALBEN ÎN „CURSA PĂCII"

Tudor Vasile pe locul X în etapa de ieri

Ieri s-a desfășurat pe distanța Medzijeca — Szczecin (160 km) cea de a IV-a etapă a „Cursei Păcii". S-a rulat destul de rapid, protagoniștii realizînd din nou o medie orară ridicată. La sprintul final a cîștigat Franco Balduzzi (Italia) înaintea lui Hannus (Finlanda) și Starkov (U.R.S.S.). Învingătorul a fost cronometrat în 3h. 34:31. În același timp a sosit, pe locul 10, ciclistul român Tudor Vasile. Un alt reprezentant al țării noastre, V. Selejan, a ocupat locul 16 în 3h. 35:44.

În urma acestor rezultate, tricoul galben a fost preluat de italianul Balduzzi. De notat că belgianul Van der Linden, cîștigător al celei de a doua etape, a fost eliminat din cursă deoarece la controlul efectuat s-a descoperit că a folosit produse farmaceutice interzise.

ECHIPA ROMÂNIEI A CÎȘTIGAT TURNEUL INTERNAȚIONAL DE POLO

Scorul de 7—6 (2—2, 1—0, 2—2, 2—2) cu care echipa de polo a României a întrecut formația R. D. Germane în ultima zi a turneului internațional din Capitală nu reflectă nici pe departe superioritatea reprezentanților noștri din acest meci. Exceptînd cîteva momente din prima repriză, în care oaspeții au condus cu 2—1, poloiștii români au avut inițiativa în permanență (4—2, 6—4 și 7—5 în ultima repriză).

Atacînd cu multă vigoare și cît mai variat, pentru a dezorganiza sistemul defensiv advers, gazdele au reușit să contrabalanseze superioritatea fizică și de viteză a oaspeților. Românii au folosit dese pătrunderi, au combinat rapid, forțînd pe jucătorii germani să faulteze adesea. Din păcate însă, ei au greșit copilărește — lipsa de experiență a celor tineri fiind vizibilă — în momente de plină ofensivă, ceea ce a permis echipei R. D. Germane, cu cîțiva „vulpoi", să reducă de fiecare dată diferența și să încheie partida cu o înfrîngere la limită. Exceptîndu-i pe Zamfirescu (golgeterul turneului) și Mihăilescu, toți ceilalți jucători folosiți au realizat multe lucruri bune, dar au și gafat inadmisibil, fapt care a redus considerabil eficacitatea acțiunilor ofensive.

Cum s-au marcat cele 13 goluri? Mihăilescu (2,40) 1—0 s.n., Hermans (2,53) 1—1 din 4 m, Lange (3,40) 1—2, Zamfirescu (4,16) 2—2, Zamfirescu (7,20) 3—2 s.n., Szabo (10,40) 4—2 s.n., Zein (11,49) 4—3 s.n., Lange (13,10) 4—4, Culineac (14,51) 5—4 s.n., Culineac (16,16) 6—4, Hessbacher (16,29) 6—5, Zamfirescu (16,53) 7—5 4 m și Wagener (18,37) 7—6 s.n. În ultima repriză, românii au jucat fără Culineac accidentat grav de jucătorul Hessbacher. Partida a fost arbitrată cu multe greșeli de G Kovacs (Ungaria).

În primul meci, Italia a întrecut Bulgaria cu 5—3 (1—0, 2—1, 1—1, 1—1). „Squadra azzurra" a condus cu 4—1 și 5—2, diferențe care i-ar fi permis să cîștige turneul, dar T. Tomov (cel mai bun om al formației bulgare) a redus din handicap (3—5) cu 10 secunde înainte de sfîrșit. În urma acestor rezultate clasamentul final al turneului este următorul:

1. ROMÂNIA 5 p (17—14), 2. Italia 5 p (16—13), 3. Bulgaria 2 p (12—15), 4. R. D. Germană 0 p (16—19).

La egalitate de puncte, scor egal în meciul direct și diferențe de goluri egale, trofeul atribuit de organizatori a revenit selecționatei române care a înscris cele mai multe goluri în cele 3 partide. Astfel, echipa țării noastre realizează un frumos succes, promițător în această perioadă de pregătire înaintea J.O.

Adrian VASILIU

VICTORIE DIFICILĂ A BASCHETBALIȘTILOR ROMÂNI: 69—63 CU ECHIPA ALBANIEI

ASTĂ-SEARĂ, REVANȘA

De la început dorim să precizăm că în întîlnirea susținută ieri în compania echipei României, reprezentativa masculină de baschet a Albaniei a demonstrat cu prisosință că se află în mare progres, sub toate aspectele. Cu talie respectabilă, avînd o pregătire fizică remarcabilă, cu tehnică individuală și orientare tactică, dar mai cu seamă combativi pînă la epuizare, sportivii albanezi au reușit un meci bun, ținînd în șah pînă în final formația țării noastre. Ne-au impresionat în mod deosebit modul în care oaspeții au știut să lupte sub panouri, pe care le-au dominat categoric pe parcursul tuturor celor 40 de minute, intercepțiile și contraatacurile fulgerătoare care au surprins deseori pe baschetbaliștii români.

Aceștia au greșit intrînd pe teren în chip de cîștigători siguri și au învins cu greu numai datorită plusului de experiență internațională. În general, selecționata română a făcut o partidă slabă, dezamăgind susținătorii prezenți în sala Floreasca. S-au dat multe pase fără adresă, coșul a fost încercat rar și fără precizie de la distanță iar apărarea a fost depășită, mai cu seamă în disputele „aeriene". Comportarea de ieri a reprezentativei României nu permite nici un cuvînt de laudă.

Referitor la evoluția scorului, trebuie spus că ea a prezentat mereu interes, echipele avînd conducerea alternativ. Sportivii noștri s-au detașat de-abia în ultimele minute, cînd doi dintre jucătorii de bază ai adversarilor (Sehu și Papavangheli) au părăsit terenul pentru cinci greșeli personale. Scorul final — 69—63 (30—28 — a fost realizat de Georgescu 2. Savu 8, Rühring 3, Albu 17, Diaconescu 7, Cimpeanu 4, Tarău 11, Oczelak 5, Popa 12 pentru România, respectiv Fagu 6, Saka 22, Kasmi 8, Pali 7, Sehu 2, Papavangheli 18. Au arbitrat bine L. Kotheria (Albania) și G. Chiraleu (România).

Azi, la ora 18,30 (în deschidere partida I.E.F.S. — Rapid din cadrul „Cupei Semicentenarului"), are loc, în sala Floreasca, revanșa întîlnirii România — Albania.

D. STANCULESCU

„Cupa țărilor latine și Greciei" la tir

TRĂGĂTORII ROMÂNI ȘI-AU ADJUDECAT DEFINITIV TROFEUL

TORINO, 9 (prin telefon). Azi s-au încheiat întrecerile **„Cupei țărilor latine și Greciei"** la tir, competiție în care victoria a revenit trăgătorilor români, care au cîștigat definitiv această cupă challange. În cele două probe ale ultimei zile, armă standard 3x20 f. și pistol viteză, românii au dominat net, cîștigînd atît la individual cît și pe echipe.

Iată rezultatele: armă standard 3x20 f: 1. Șt. Tamaș (România) 573 p, la culcat 197 p, în picioare 181 p, în genunchi 195 p. 2. P. Sandor (R) 572 p, 3. Paoli (Italia) 560 p. **Pe echipe: 1. România 1699 p,** 2. Italia 1666 p, 3. Spania 1640. **Pistol viteză 60 f: 1. I. Tripșa (România)** 593 p, 2. Gonzales (Spania) 590 p, 3. V. Atanasiu (R) 589 p. (după baraj), 4. Amicosante (Italia) 589 p. **Pe echipe: 1. România 1770 p,** 2. Spania 1763 p, 3. Italia 1760 p.

TALERIȘTII DE LA LEGIA VARȘOVIA ÎNVINGĂTORI LA BUCUREȘTI

Întîlnirea internațională de tenis de talere dintre echipele **Școlarul București** și **Legia Varșovia** s-a încheiat, atît la șanț (687—627), cît și la skeet (726—694) cu victoria țintașilor polonezi. Cel mai precis trăgător a fost campionul european **A. Socharski,** care la skeet (200 buc.) a realizat 195 de puncte. La șanț locul I, la individual, a revenit tot unui sportiv oaspe, lui Smercinski — 180 t. De la bucureșteni cele mai multe talere le-au doborît A. Marinescu — 173 și St. Bodnărescu — 171 — la șanț, respectiv, R. Mareș — 177 și N. Vlădoiu — 174 la skeet.

„Cupa Olimpia" la skeet a revenit, pe echipe, clubului organizator, iar la individual lui G. Pintilie (C. S. Baia Mare) cu 190 t. Pe locurile următoare s-au clasat Gh. Sencovici (Steaua) 188 t și Gh. Florescu (Steaua) 187 t.

ȚIRIAC L-A ÎNVINS PE NĂSTASE ÎN FINALA DE LA MADRID

● ROMÂNII ÎNVINGĂTORI ȘI LA DUBLU

MADRID, 9 **(prin telefon).** — Turneul internațional de tenis, desfășurat în capitala Spaniei, s-a încheiat cu un deplin succes al tenismenilor români, prezenți la întreceri. Ei au cucerit amîndouă titlurile în probele masculine, atît la simplu, cît și la dublu.

Finala probei de simplu s-a disputat între Ion Țiriac și Ilie Năstase. Primul s-a calificat prin victoria obținută cu 6—1, 6—4, 6—1 asupra tenismanului vest-german Harald Elschenbroich, care în meciul precedent îl eliminase pe asul spaniol Manuel Santana. În a doua semifinală, Ilie Năstase l-a învins pe italo-australianul Martin Mulligan cu 6—4, 6—3, 8—6. Astfel, turneul s-a încheiat cu o „finală românească", urmărită cu interes de spectatorii madrileni. Manifestînd o deosebită dispoziție de joc, Ion Țiriac a reușit să-și adjudece victoria în fața lui Ilie Năstase, cîștigînd în trei seturi: 7—5, 6—1, 6—0.

Un al doilea succes al reprezentanților României a fost obținut la proba de dublu bărbați. Cuplul Ion Țiriac — Ilie Năstase a eliminat pe rînd perechile spaniole Alvarez — José Gisbert (6—1, 6—3) și Velasco — Molina (6—2, 6—1), ca apoi, în semifinală, să întreacă pe americanii Froehling — McManus cu 6—1, 6—4. În finală, românii au întîlnit cuplul brazilian, format din Thomas Koch și Edson Mandarino. După o luptă strînsă în primele seturi, Țiriac și Năstase au terminat învingători cu 6—3, 7—5, 3—6, 6—3.

S-a disputat și finala de dublu feminin, care a revenit perechii englèze Winnie Shaw — Neil Truman, învingătoare cu 6—0, 3—6, 6—4 asupra australiencelor Lesley Hunt — Kerry Harris. În finala de simplu feminin se întîlnesc Winnie Shaw și Lesley Hunt. Prima a dispus cu 3—6, 6—4, 6—3 de Truman, în timp ce a doua a învins-o cu 6—4, 12—10 pe Harris.

● **Ion Țiriac și Ilie Năstase se reîntorc astă-seară în Capitală.**

VICTORII LA FLORETĂ ȘI SPADĂ PENTRU SCRIMERII ROMÂNI LA GLIWICE

GLIWICE, 9 *(prin telefon).* — Turneul triunghiular de scrimă Italia—Polonia—România desfășurat la trei arme (floretă m+f și spadă) a dat prilej reprezentanților țării noastre să repurteze noi victorii. Floretistele (Olga Szabo, Ileana Drîmbă, Maria Vicol, Ecaterina Stahl și Ana Pascu) și-au adjudecat proba pe echipe, dispunînd de echipele Italiei cu 15—1, Poloniei II cu 14—2 și Poloniei I cu 9—6. Ele au dominat și turneul individual, cîștigat de Ana Pascu — 6 v, urmată în clasament de: 2. M. Vicol 4v; 3 O. Szabo 4v; 4. E. Stahl 3v; 5. Damska (Pol.) 2v; 6. Szeja (Pol.) 2v și I. Drîmbă 1v.

O bună comportare au avut și spadasinii care au terminat pe locul I turneul pe echipe (cu Italia 11—5, cu Polonia II 13—3 și cu Polonia I 8—4).

În proba de floretă masculin (în care trăgătorii noștri au fost eliminați în turul II cu excepția lui Haukler, ajuns pînă în semi-finale), victoria a revenit polonezului Woyda, urmat de Lisewski, Kaczmarek, Kruczek, Dabrowski și Wolczechowski.

Se va disputa meciul atletic Europa—America?

NEW YORK 9 (Agerpres). — Meciul de atletism Europa — America ar putea să aibă loc la New Brunswick (New Jersey) în zilele de 20 și 21 august — a declarat Dan Ferris, reprezentantul S.U.A. în Federația internațională de atletism. Orașul canadian Toronto, care se oferise inițial să găzduiască această întîlnire, a abandonat proiectul său, întrucît acoperirea cu tartan a pistei stadionului nu poate fi terminată în timp util.

ÎNTÎLNIRI ÎN „CUPA DAVIS"

Ieri s-au încheiat meciurile din primul tur al zonei europene din Cupa Davis. Favoriții au obținut victorii categorice: la **Copenhaga,** U.R.S.S. — Danemarca 5—0 (în ultimele partide: Metreveli — J. Ulrich 6—2, 6—1, 6—2; Korotkov — Leschly 9—7, 3—6, 6—0, 6—3); la **Baastad,** Franța — Suedia 5—0 (Barthes — Bengtsson 6—4, 6—3, 4—6, 6—3; Proisy — Zahr 6—2, 6—3, 6—1); la **Helsinki,** Finlanda — Irlanda 5—0.

Triunghiularul de lupte de la Kislovodsk

Echipa de lupte greco-romane a țării noastre a participat la un triunghiular internațional în localitatea sovietică Kislovodsk. Formația României a întrecut reprezentativa Poloniei cu 6—2 și a pierdut meciul cu echipa Uniunii Sovietice: 3,5—6,5. Gh. Berceanu, N. Neguț și N. Martinescu au avut cele mai frumoase comportări.

BENVENUTI I-A REZISTAT DOAR 3 REPRIZE LUI MONZON!

MONTE CARLO, 9. — Boxerul argentinian Carlos Monzon și-a păstrat titlul de campion mondial la categoria mijlocie, învingîndu-l prin abandon în repriza a treia pe italianul Nino Benvenuti, în ciuda încurajărilor frenetice ale numeroșilor suporteri italieni veniți la meci, Benvenuti a fost o umbră a campionului de altă dată. Dominat net în primele două reprize, în cea de-a treia (care avea să fie și ultima din cele 15 prevăzute) Benvenuti a fost trimis la podea, în urma unei directe de dreapta, dublată de un scurt croșeu de stînga, expediate cu precizie de Monzon. Italianul s-a ridicat destul de repede, dar managerul său aruncase prosopul în ring, semn al abandonului. Benvenuti s-a arătat nemulțumit, chiar furios, de intervenția antrenorului său, dar — cum remarcă trimisul agenției FRANCE PRESSE — nu încape nici o îndoială că sîmbătă seara italianul nu avea șanse de a-și lua revanșa pentru înfrîngerea suferită prin K.O. anul trecut, cînd Monzon l-a deposedat de titlul suprem, la Roma.

Moment memorabil, pe stadionul Wembley din Londra. „Cupa Angliei" purtată de căpitanul echipei Arsenal, Frank McLintock (dreapta), și tînărul atacant Charlie George, autorul golului victoriei, în dramatica finală cu F.C. Liverpool (2—1), disputată sîmbătă

Telefoto: **A.P.-Agerpres**

MECIURI ÎN CAMPIONATUL EUROPEAN DE FOTBAL

IUGOSLAVIA ÎNVINGĂTOARE CU 2-1 LA LEIPZIG

În grupa a 7-a a preliminariilor campionatului european de fotbal s-a desfășurat ieri la Leipzig în fața a peste 100.000 de spectatori una din cele mai importante partide: R. D. Germană — Iugoslavia. Victoria a revenit oaspeților cu 2—1 (2—0).

Partida a început cu atacurile susținute ale gazdelor, dar la un contraatac, în min. 11, fundașul Bransch comite o mare greșeală și **Filipovici** înscrie. Echipa gazdă pare derutată și peste 9 minute, la centrarea lui Petkovici, Geaici reia în poartă: 2—0. Cu acest scor se încheie prima repriză. În partea a doua a meciului, antrenorul Buschner operează cîteva schimbări: intră Irmscher și Löwe care dau tonul atacurilor echipei gazdă și în min. 70 **Löwe** reduce din handicap. În final, oaspeții se apără cu toată echipa și reușesc să păstreze rezultatul.

Arbitrul austriac **Schuller** a condus următoarele formații: R.D.G.: **Croy — Stein, Sammer, Bransch, Weisse, Strempel (Irmscher), Schlutter, Frenzel, P. Ducke, Kreische, Vogel (Löwe).** IUGOSLAVIA: **Vukcevici — Pavlovici, Paunovici, Holțer, Ramlyak, Antonievici, Acimovici, Petkovici (Bjekovici), Oblak (Boghicevici), Filipovici, Geaici.**

În urma acestei victorii echipa Iugoslaviei are cele mai mari șanse să ocupe primul loc în grupă. Iată clasamentul:

1. **Iugoslavia**	4	3	1	0	7—2	7
2. **R.D.G.**	4	3	0	1	9—3	6
3. **Olanda**	4	1	1	2	7—4	3
4. **Luxemburg**	4	0	0	4	1—15	0

Astăzi, televiziunea română va transmite partida R.D.G. — Iugoslavia (înregistrată pe peliculă) la orele 21,45.

● În meciul echipelor de tineret din campionatul european: **R. D. Germană — Iugoslavia 0—1 (0—1).**

CIPRU - SPANIA 0-2

La Nicosia, în grupa a IV-a a C.E. Spania a dispus cu 2—0 de Cipru. Clasamentul grupei:

1. **Spania**	2	2	0	0	5—0	4
2. **Irlanda de Nord**	3	2	0	1	8—3	4
3. **U.R.S.S.**	1	1	0	0	3—1	2
4. **Cipru**	4	0	0	4	1—13	0

● Astăzi la Dublin, în grupa a VI-a a C.E., Irlanda întîlnește Italia (din acest motiv, etapa de ieri a campionatului italian a fost amînată).

CAMPIONATE ● CAMPIONATE ● CAMPIONATE

R. F. a GERMANIEI: Luptă strînsă pentru primul loc

Cu patru etape înaintea terminării campionatului vest-german, în lupta pentru titlu sînt angajate Borussia Mönchengladbach și Bayern München. Miercuri, Bayern a terminat la egalitate (1—1) cu Borussia Dortmund în deplasare, iar sîmbătă a învins la Gelsen—Kirchen pe Schalke 04 cu 3—1, prin golurile marcate de Brenninger, Mrosko și Müller. Liderul, Borussia Mönchengladbach, a terminat la egalitate la Stuttgart (1—1) și are în prezent un avantaj de 2 puncte față de formația din München. Cu acest prilej, internaționalul de la Mönchengladbach, Berti Vogts, a susținut cel de al 200-lea meci în formația sa.

Etapa de sîmbătă nu a fost scutită de cîteva surprize de proporții. F. C. Köln, cu Overath în formație, a fost învinsă pe teren propriu de Kaiserslautern (1—2), Eintracht Braunschweig a fost surclasată pe teren propriu (0—4) de Hannover 96, Hertha B.S.C. a învins pe Eintracht Frankfurt (amenințată de retrogradare) cu 6—2, iar Borussia Dortmund a dispus cu 7—2 de Rott—Weis Essen!

Celelalte rezultate: Werder Bremen — Arminia Bielefeld 4—1, Kickers Offenbach — Rott — Weiss Oberhausen 3—2, M.S.V. Duisburg — Hamburger S.V. 2—2. În urma acestor rezultate, în fruntea clasamentului se află următoarele echipe:

1. **Mönchengl.**	29	16	10 3 61-26 42
2. **Bayern**	29	15	10 4 60-32 40
3. **Hertha**	30	15	8 7 58-37 38

În clasamentul golgeterilor conduc **Vogt** (Kaiserslautern), **Gerd Müller** (Bayern München) cu cîte 19 goluri, urmați de **Lippens** (Essen) — 18 g, **Kobluhn** (Oberhausen), **Ulsass** (Braunschweig) și **Horr** (Hertha) cu cîte 17 g.

SCOȚIA: Celtic Glasgow campioană

Cu un final impresionant, Celtic Glasgow a cîștigat — în cursul săptămînii — ultimele două meciuri restanțe și a cucerit din nou titlul de campioană. În ultima partidă, Celtic a întrecut pe Clyde cu 6—1. Iată poziția primelor clasate:

1. **Celtic**	34	25	6	3	89-23 56
2. **Aberdeen**	34	24	6	4	68-18 54
3. **St. Iohnst.**	34	19	6	9	59-44 44
4. **Gl. Rangers**	34	16	9	9	58-34 41
5. **F.C. Dundee**	34	14	10	10	53-45 38
6. **Dundee U.**	34	14	8	12	53-54 36

● La Torino, într-o partidă internațională feminină, echipa Italiei a învins cu scorul de 2—0 (0—0) selecționata Danemarcei. În meci — vedetă s-au întîlnit echipele de „oldboys" ale Italiei și Danemarcei. Jocul s-a încheiat cu un rezultat de egalitate: 4—4. Fostele glorii ale fotbalului italian conduceau la pauză cu 3—1.

● TELEX ● TELEX ● TELEX

La Montevideo au luat sfîrșit întrecerile campionatului sud-american de volei rezervat echipelor masculine. Victoria finală a revenit selecționatei Braziliei, urmată de formațiile Uruguayului și Argentinei. În urma acestui succes, voleibaliștii brazilieni au obținut calificarea pentru Jocurile Olimpice de la München.

■

Într-un meci pentru „Cupa națiunilor (FIRA) la rugby, echipa Cehoslovaciei a învins cu scorul de 25—12 (11—6) formația Belgiei și s-a calificat pentru prima grupă a acestei competiții.

■

După patru etape, în Turul ciclist al Spaniei conduce Augustin Tamames (Spania), urmat la 5 sec de compatriotul său Lasa și la 13 sec de olandezul Zoetemelk.

■

Fostul campion mondial de box la cat. grea, americanul de culoare Cassius Clay, va întreprinde un turneu de 4 meciuri demonstrative în R. F. a Germaniei. Urmează ca în cîteva zile să fie stabilite datele acestui turneu.

■

Federația iugoslavă de box a anunțat că va depune candidatura orașului Belgrad pentru organizarea campionatelor europene din anul 1973. Capitala iugoslavă a mai găzduit această competiție în anul 1961

■

Cursa internațională de marș disputată la Milano pe distanța de 30 km, a fost cîștigată de sportivul vest-german Herbert Meier cronometrat în 2h 27:05,4. Pe locurile următoare s-au clasat englezul Shawn Lightman 2h 27:28,8 și italianul Vittorio Visini 2h 27:43,4.

■

La Bisham Abbey (Anglia) s-a disputat întîlnirea internațională amicală de hochei pe iarbă dintre selecționatele Angliei și Poloniei. Victoria a revenit cu scorul de 1—0 (1—0) sportivilor polonezi. Golul victoriei a fost marcat de Jerzy Czakja în minutul 40.

În sferturile de finală ale campionatelor internaționale de tenis ale Italiei, cehoslovacul Jan Kodes a furnizat o mare surpriză, învingîndu-l cu 2—6, 6—1, 7—5 pe australianul John Newcombe. Un alt jucător australian, Roy Emerson, a ieșit din cursă, eliminat cu 6—4, 3—6, 6—4 de către negrul american Arthur Ashe. Rezultate din semifinalele probei de simplu femei: Helga Niessen — Gail Chanfreau 6—3, 6—2; Virginia Wade — Helga Schultze 6—1, 6—2.

■

În concursul internațional atletic de la Fresno (California) s-au înregistrat cîteva rezultate remarcabile: suliță — Bill Skinner 84,48 m; triplu salt — Mohinder Singh (India) 16,79 m; 100 y — Jim Kemp 9,4 (în serii — 9,3).

■

Cursa automobilistică (formula 1) de la Sylverstone, dotată cu trofeul oferit de ziarul londonez „Daily Express", a revenit pilotului britanic Graham Hill, pe Brabham — Ford — medie orară de 206,840 km.

Redacția și administrația: București, str. Vasile Conta nr. 16; telefoane: centrală 11.10.05, secția corespondenți 11.51.09, interurban 73 și 286; telex: sportrom buc. 180. Tiparul „I.P. Informația", București 40368

PROLETARI DIN TOATE ȚĂRILE, UNIȚI-VĂ!

sportul

ZIAR AL CONSILIULUI NAȚIONAL PENTRU EDUCAȚIE FIZICĂ ȘI SPORT

ANUL XXVI — Nr. 1256 (6690) | 4 PAGINI 30 BANI | Marți 11 mai 1971

PRESTIGIUL BOXULUI ROMÂNESC POATE FI MENȚINUT LA MADRID, dacă se va lucra temeinic la perfecționarea pregătirii

MASĂ ROTUNDĂ ORGANIZATĂ DE ZIARUL sportul

După o săptămînă de întreceri pugilistice, după 74 de meciuri urmărite cu interes crescînd de către spectatori, cea de a 42-a ediție a campionatelor naționale de box ne-a dat posibilitatea să întreprindem un larg tur de orizont asupra sportului cu mănuși din țara noastră. Organizarea turneului final cu o lună înainte de începerea campionatelor europene de la Madrid ne-a prilejuit — așa cum era de altfel și în intenția federației — o evaluare destul de exactă a elitei boxului românesc și în special a stadiului ei de pregătire înaintea unei importante confruntări, care nu îngăduie superficialități și nu lasă loc hazardului. Aceeași ocazie permite și o privire în perspectiva deosebit de însemnată a turneului olimpic de la München din 1972.

Pentru a realiza o trecere în revistă cît mai realistă și autorizată, am invitat la masa noastră rotundă un cerc de specialiști de competență recunoscută, solicitîndu-le opinia.

— ASISTÎND LA TURNEUL FINAL, CE PĂRERE V-AȚI FORMAT DESPRE VALOAREA ACTUALĂ A BOXULUI ROMÂNESC ?

Antrenorul emerit **ION POPA, antrenor federal :** „Finalele din noiembrie. Comparînd însă cu un trecut nu prea îndepărtat, consider că nivelul general al turneului final a fost ridicat. M-a impresionat în mod cu totul deosebit curajul cu care tinerii au atacat pe corifei. Aceasta mă face să nădăjduiesc cu încredere o continuă ameliorare a valorii boxului nostru. Ceea ce, însă, firește nu se va întîmpla de la sine. Noi înșine, cei de la federație, trebuie să depunem mai multe eforturi pentru a cunoaște tezaurul pe care-l deținem și apoi pentru a-l valorifica mai bine. În acest scop, **ar fi necesar să vizităm mai des, mult mai des decît pînă acum, centrele provinciale,** acolo unde

Victor BANCIULESCU
Mihai TRANCA

(Continuare în pag. a 2-a)

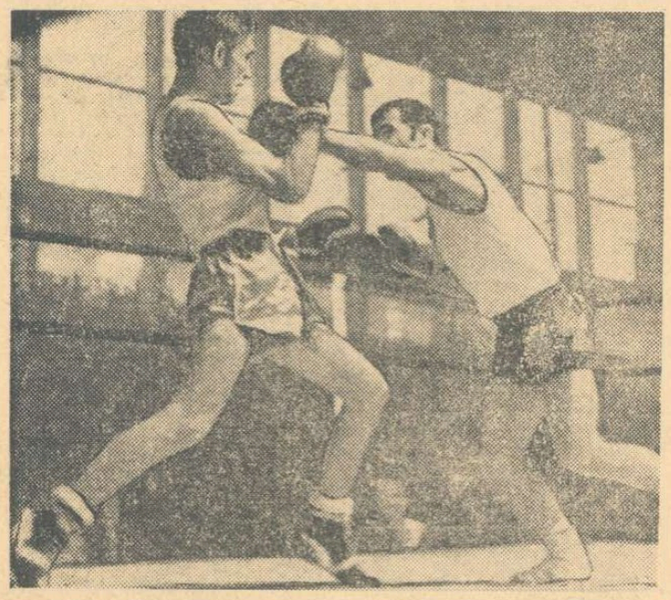

Prin asemenea atacuri decisive și-a croit drum spre titlu Aurel Mihai *(dreapta).*

CUȚOV IN ECHIPA NAȚIONALĂ!

În ședința sa extraordinară lărgită de aseară, Biroul Federației române de box a luat în discuție împreună cu Colegiul central de antrenori desemnarea celor 11 boxeri care vor reprezenta țara la campionatele europene de la Madrid. S-a plecat de la considerentul că finalele campionatelor naționale vor constitui un criteriu important de selecție, dar nu singurul. La nominalizarea boxerilor s-au avut în vedere și rezultatele anterioare pe plan internațional.

După dezbateri, Biroul federal a hotărît să participe la campionatele europene cu următorii 11 boxeri : (în ordinea categoriilor) : **Mihai Aurel, Constantin Gruiescu, Aurel Dumitrescu, Gabriel Pometcu, Antoniu Vasile, Calistrat Cuțov, Victor Zilberman, Ion Gyorffi, Alec Năstac, Ion Monea și Ion Alexe.** Selecția lui Cuțov se bazează pe faptul că el nu a suferit nici o înfrîngere pe plan internațional în ultimii patru ani.

Pregătirea boxerilor selecționați a fost încredințată antrenorilor : **Ion Popa, Constantin Dumitrescu, Ion Chiriac și Teodor Niculescu.**

TINERII NOȘTRI, CHIPEȘI ȘI VIGUROȘI!

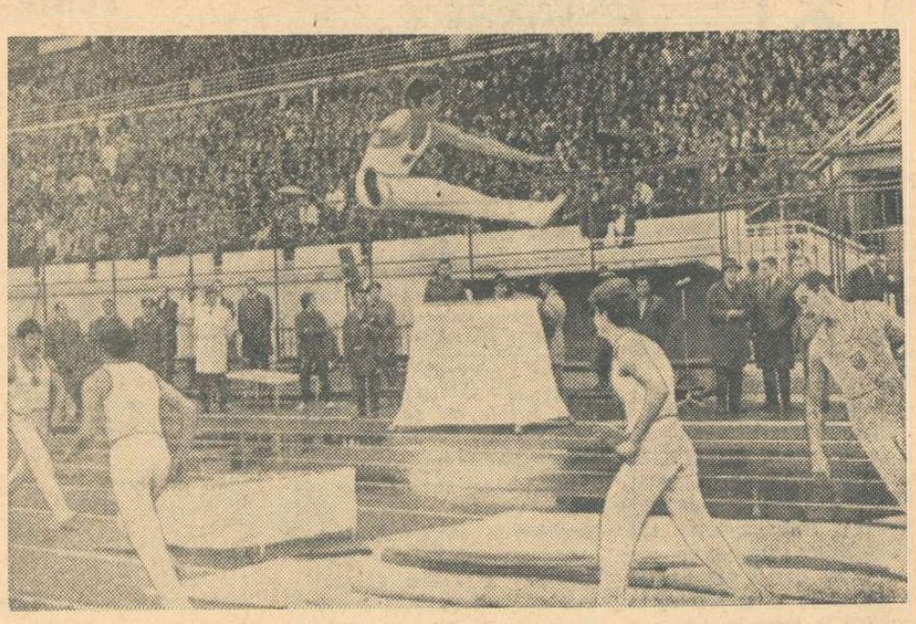

Mai persistă imaginile frumoasei parăzi sportive de pe stadionul Republicii, prilejuită de sosirea în Capitală a „Ștafetei Semicentenarului". Ne gîndim înpresionați la revărsarea de entuziasm și tinerețe, revedem policromia încîntătoare a coloanelor, nu s-a stins încă admirația deplină pentru inepuizabila vigoare a ostașilor din acea formidabilă ștafetă aplicativă, sau față de demonstrația de măiestre a studenților gimnaști de la I.E.F.S. Regretăm, desigur, că vremea neprielnică nu ne-a îngăduit să fim martorii întregului program pregătit cu o rară stăruință pentru o zi festivă.

Asemenea serbări de masă, cu sute și mii de actori, desfășurate pe scenele imense ale stadioanelor, sînt populare și foarte iubite la noi. Pentru că, în afara emoției estetice pure, prilejuite de frumusețea exercițiilor, a tablourilor cu alegorii profunde, a reprizelor în care copiii, elevii, studenții, ostașii sportivi se întrec în virtuozitate și imaginație, ele ne oferă grăitor imaginea tonică a unui tineret care — sub căldura grijii părintești a partidului — crește sănătos, cu trup puternic și minte ageră, pregătit să muncească, să lupte și să învingă. Și ele ne dau certitudinea deplină că generațiile chemate să preia de la noi ștafeta răspunderii față de destinele acestei țări și a acestei națiuni vor fi capabile să o facă, ducînd cu succes la îndeplinire opera măreață începută de înaintașii lor.

Duminică, în mesajul purtat de **„Ștafeta Semicentenarului P.C.R. 1921—1971"**, *maestrul emerit al sportului Gheorghe Gruia citea cu emoție în glas :*

„Sărbătorind cu inima plină de bucurie împlinirea a 50 de ani de la întemeierea Partidului, sportivii se angajează față de Partidul Comunist Român, față de secretarul său general, tovarășul NICOLAE CEAUȘESCU, să-și sporească eforturile în producție, la învățătură, precum și în pregătirea sportivă, pentru a obține noi succese, pentru a ridica și mai sus gloria sportivă a scumpei noastre patrii, Republica Socialistă România".

Fără îndoială că așa vor face sportivii !

Valeriu CHIOSE

PRIN SUCCESUL DE LA VIENA

ECHIPA FEMININĂ A ROMÂNIEI A REVENIT IN PLUTONUL FRUNTAȘ AL HANDBALULUI MONDIAL

VIENA, 10 (prin telefon de la trimisul nostru special).

Echipa care nu cu mult timp în urmă era învinsă în turneul de la Neubrandenburg de formația sovietică cu scorul de 17—8 a realizat, aci la Viena, nu numai o categorică victorie și o strălucită revanșă, ci și calificarea în turneul final al C.M., care va avea loc între 10—18 decembrie, în Olanda.

Înțelegem de aceea foarte bine pe toți amatorii de sport din țară care așteaptă cu legitimă curiozitate explicația unui astfel de succes, cu un larg ecou în lumea handbalului. În acest sens, vom începe prin a preciza că **la baza veritabilei performanțe obținută de handbalistele noastre a stat înainte de orice, dăruirea, dirzenia cu care ele și-au apărat șansele, excelenta sudură sufletească a echipei, care toate au dus la valorificarea maximă a posibilităților ei.** Vă mărturisesc cu toată sinceritatea că n-am mai văzut de mulți ani formația noastră feminină de handbal evoluînd cu atît aplomb, cu siguranța și curajul de duminică, factori care în cele din urmă au dezarmat pur și simplu adversara. O astfel de manieră în abordarea unei partide decisivă nu putea însă singură rezolva totul. Ea s-a sprijinit și pe o excelentă pregătire tactică, pe modul inteligent în care a fost pregătit teoretic meciul pentru ca încă din start, avantajul să treacă de partea selecționatei române, care din min. 9, de la scorul de 2—2, n-a mai putut fi egalată de loc.

Duelul tactic a început, în primul rînd în apărare, unde handbalistele noastre, cu o așezare „5+1" foarte avansată, au anulat bine rolul lui Turcina, blocînd, încă din fașă, combinațiile ce porneau de la ea și urmau să aducă în *faza* de finalizare pe Șabanova sau Osetinskaia. Acestea au făcut ca Șabanova să înscrie numai două goluri din acțiune, iar

Călin ANTONESCU

(Continuare în pag. a 2-a)

Cristina Metzenrath *și* Simona Arghir, *două dintre principalele realizatoare ale victoriei reprezentativei noastre în meciul cu Uniunea Sovietică.*

După primele trei lansări

MICROMODELIȘTII CEHOSLOVACI CONDUC ÎN „TRIUNGHIULARUL" DE LA SLĂNIC

SLĂNIC, 10 (prin telefon). Azi, în localitate, au început întrecerile unui interesant concurs internațional de modelism. Competiția se desfășoară în subteran, la 120 metri adîncime, și la ea participă micromodeliști din **România, Cehoslovacia și Ungaria.** „Triunghiularul" a debutat cu lansări de valoare, cel mai bun timp fiind realizat de sportivul cehoslovac **Jiri Kalina — 69:56.** Recordmanul mondial la această clasă de aeromodele de cameră a obținut respectiva performanță printr-o evoluție de 36:52 și o manșă cronometrată cu timpul de 33:04. Pe locul doi în această dispută se află (după 3 lansări) căpitanul echipei noastre reprezentative — Otto Hintz. El a totalizat 65:48 (cele mai bune două lansări ale sale de pînă acum) și este urmat de către Karol Ribecky (Cehoslovacia) 63:08 și Eduard Chlubny (Cehoslovacia) 60:06. O frumoasă comportare a avut și tînărul Eugen Holtier (Voința Tg. Mureș), care — după prima zi de concurs — ocupă poziția cinci, totalizînd 59:20. Forțînd miniaeronava, sportivul nr. 1 al echipei noastre, Aurel Popa, a „clacat", micromodelul său aterizînd la... bord numai cu 23:29.

Mîine (n.n. azi) urmează să aibă loc ultimele trei lansări ale concursului. Pînă atunci, în clasamentul general conduce echipa Cehoslovaciei cu 193:16, urmată, în ordine, de formația România I (171:24), Ungaria (148:10) și România II (138:26).

În vederea meciului de la Bratislava

LOTUL REPREZENTATIV DE FOTBAL S-A REUNIT DE IERI LA SNAGOV

● Dobrin, indisponibil, a rămas acasă ● Radu Nunweiller, sub semnul întrebării ● Ianul, din nou în lot ● Tricolorii vor susține jocuri-școală cu Petrolul (tineret) și Metalul Plopeni ● Plecarea — vineri dimineața — cu avionul

Am intrat în săptămîna în care fotbalul românesc va fi chemat să susțină un nou și dificil examen. După cum se știe, duminică, 16 mai, pe stadionul din Bratislava, **echipa României va întîlni reprezentativa Cehoslovaciei,** într-o partidă de mare importanță pentru configurația clasamentului grupei preliminare din care, după cum e cunoscut, mai fac parte, **Țara Galilor și Finlanda.** I-am întîlnit pe tricolori, ieri, la sediul federației. La convocarea antrenorilor **Angelo Niculescu și Titus Ozon** au răspuns prezent următorii jucători : **portari** — RĂDUCANU și ADAMACHE ; **fundași** — SĂTMĂREANU, DINU, DAN, MOCANU, NICULESCU, LUPESCU și IANUL ; **mijlocași** — ANCA, DUMITRU și RADU NUNWEILLER ; **înaintași** — NEAGU, DEMBROVSCHI, DUMITRACHE, LUCESCU, TĂTARU și DOBRIN. Atacantul lui F.C. Argeș a făcut însă simplu act de prezență, pentru că șchiopăta, resimțindu-se după entorsa suferită la gleznă săptămîna trecută, accident

(Continuare în pag. a 3-a)

Cu cîteva minute înainte de plecarea la Snagov, cîțiva dintre componenții lotului național au pozat obiectivului fotografic.
Foto : V. BAGEAC

Jucînd mai bine decît în prima partidă

BASCHETBALIȘTII ROMÂNI AU ÎNVINS CU 88—70 ECHIPA ALBANIEI

Evoluînd mai bine decît în partida precedentă, reprezentativa masculină de baschet a României a învins aseară, în sala Floreasca, echipa Albaniei cu scorul de 88—70 (41—29). Sportivii noștri au luptat de astă-dată din toate puterile, au acționat mai organizat și, în majoritatea timpului, au imprimat un ritm rapid, mai cu seamă în preajma coșului. Pivoții, deși nu au înscris multe puncte (cu excepția lui Tarău), s-au „bătut" sub panouri, pe care le-au dominat cu autoritate, spre deosebire de meciul de duminică. Desigur, jocul formației române a avut și lacune, dar, oricum, a fost mulțumitor și ne dă speranțe.

Întrecerea a început în nota de superioritate a selecționatei României, care, însă, nu a putut să se desprindă, datorită puternicei replici dată de baschetbaliștii albanezi. Aceștia au dovedit încă o dată că au progresat foarte mult față de stadiul în care se aflau cu un deceniu în urmă. În repriza secundă, oaspeții au izbutit chiar să se apropie pînă la trei puncte (min. 31 scor 61—64), dar, în continuare, sportivii noștri, cu forțe proaspete (Diaconescu excelent, Pîrșu l-a secondat cu mult succes) s-au distanțat și, prin intercepții repetate și contraatacuri fructificate cu siguranță, au obținut o diferență apreciabilă.

Au înscris : Georgescu 6, Pîrșu 4, Chivulescu 4, Savu 6 (s-a accidentat la jumătatea primei reprize și nu a mai jucat), Albu 8, Dragomirescu 2, Diaconescu 14, Cîmpeanu 3, Tarău 20, Oczelak 3, Popa 18 pentru România, respectiv Nusret 1, Gavrosh 6, Roland 7, Vaso 22, Kujtim 9, Nikolin 4, Busar 10, Viktor 11. Au arbitrat dr. Dan Chiriac (România) și E. Kotheria (Albania).

D. STANCULESCU

AZI, LA CONSTANȚA

Meciul de atletism ROMÂNIA—NORVEGIA

Mai grăbiți ca în alți ani, atleții reprezentativei României debutează astăzi în întreceri internaționale. Este vorba de meciul cu formația masculină a Norvegiei, programat la Constanța, pe stadionul 1 Mai. Deși întrecerile se vor desfășura doar într-o singură după-amiază, concursul cuprinde majoritatea probelor obișnuite meciurilor inter-țări. Acest fapt va prilejui, indiscutabil, o desfășurare alertă a probelor și va impune antrenorilor multă atenție în stabilirea atleților concurenți, mai ales a celor solicitați, în mod obișnuit, să ia startul în 2—3 probe.

Din echipa României vor face parte între alții : Al. Munteanu, Puiu Tudor, Gh. Ungureanu, Nic. Perța, Ion Rățoi, Gh. Petronius, Val. Jurcă, Carol Corbu, Ștefan Ioan, Ad. Gagea, Marcel Petra, Gh. Costache etc.

Meciul de astăzi este al șaptelea dintre reprezentativele celor două țări : **1955 Oslo** 105,5 — 106,5 ; **1956 București** 111—99 ; 1958 **Oslo** 103—109 ; **1963 Oslo** 104—108 ; **1965 Timișoara** 120,5—90,5 ; **1966 Oslo** 111—101. Bilanț general România — Norvegia 655—614 p.

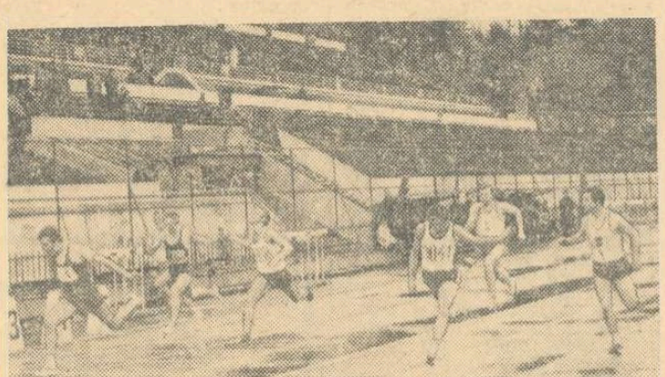

Pe o pistă cu multă apă, Alex. Munteanu *(în stînga) a obținut 10,4 s pe 100 m.* Foto : N. DRAGOȘ

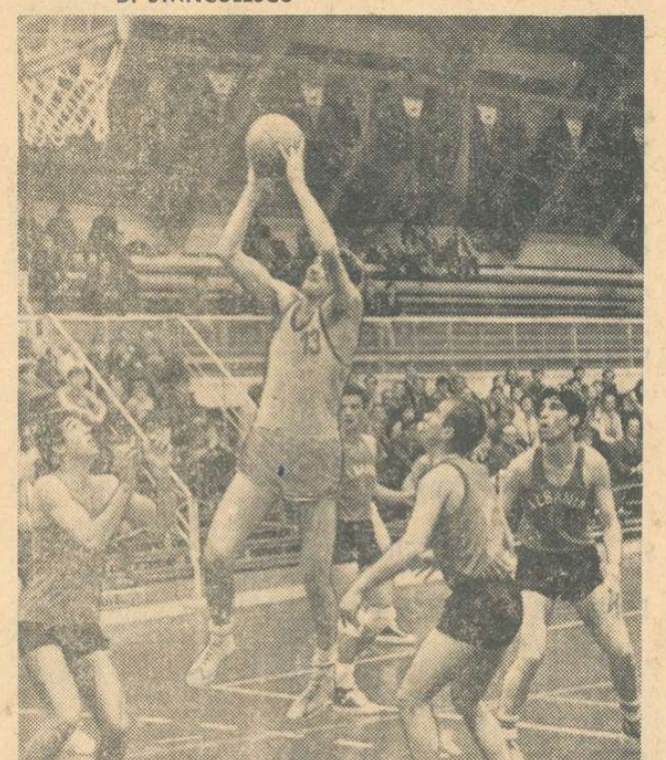

Aruncă la coș Tarău. Foto : Dragoș NEAGU

TREI GIMNAȘTI ROMÂNI LA CAMPIONATELE EUROPENE DE LA MADRID

Federația de specialitate s-a decis asupra celor trei gimnaști care ne vor reprezenta la campionatele europene de la Madrid. Au fost selecționați : Gheorghe Păunescu, Nicolae Achim și Dan Grecu. Delegația este condusă de prof. Nicolae Vieru, secretar general al F.R.G., iar antrenor al echipei a fost desemnat Mircea Bădulescu.

HANDBAL

ECHIPA FEMININĂ A ROMÂNIEI A REVENIT ÎN PLUTONUL FRUNTAŞ

(Urmare din pag. 1)

Osetinskaia unul singur. În același timp, pe semicerc, Kan Fan San a fost anihilată prompt și astfel, singurele modalități de exprimare ofensivă a formației sovietice au rămas extremele. Așa a înscris Bobrusi două goluri, iar restul de situații create pe aceste zone au fost rezolvate cu succes de **Irina Climovschi**, excelentă și în acest meci. Veți fi de acord cu noi dacă vom acorda nota 10, cu un sincer bravo și celor doi antrenori ai echipei noastre, **Gabriel Zugrăvescu** și **Simion Pompiliu**, care au dirijat excelent echipa, utilizînd în momentele de atac al adversarelor pe **Schramko** și pe **Ibadula** și trimițînd în teren pe **Arghir** și **Micloș** atunci cînd formația noastră trecea în ofensivă. În ceea ce privește acest capitol — ofensiva — selecționata noastră s-a impus cu o neașteptată maturitate. Știind bine că pe planul forței fizice propriu-zise, echipa sovietică este net superioară, handbalistele românce au evitat angajarea pivoților și, în general, contactele directe. Ele și-au conceput acțiunile ofensive pe un front larg, de la distanță, speculînd prompt toate situațiile de contraatac. Din astfel de acțiuni, fetele noastre au înscris cinci goluri și pentru a sublinia eficiența acestei arme tactice vom preciza: cele cinci goluri înscrise în acest mod pînă la scorul de 10—7 (min. 37), înseamnă 50 la sută din valoarea ofensivă concretă a echipei române. Paralel cu utilizarea contraatacurilor, reprezentativa țării noastre a știut să-și valorifice cu multă răbdare și simț tactic toate momentele de stăpînire a mingii, ratînd puțin și fiind rareori penalizată pentru greșeli tehnice în atac.

În schimb, handbalistele sovietice, depășite în apărare și stopate în atac, au greșit din ce în ce mai des, fiind obligate, ca în criză de timp să acționeze în pripă, crispat. În final, echipa U.R.S.S. s-a aflat pur și simplu fără replică în apărare, cînd Arghir și Micloș au înscris nestingherite gol după gol, determinînd ca diferența de scor să ia proporții nescontate.

În concluzie, în palmaresul handbalului românesc s-a înscris o nouă și prestigioasă victorie, pentru a cărei realizare s-a muncit enorm și s-a luptat cu o dîrzenie exemplară. O victorie pentru care întreaga echipă merită toate laudele, dar care în același timp, le obligă pe handbalistele noastre la o comportare din ce în ce mai bună în viitor.

Arbitrii suedezi **Haase Karlson** și **Leif Olsson** care s-au achitat excelent de misiunea lor, au condus formațiile: **ROMÂNIA**: Irina Climovschi (Buzaș), Metzenrath (6), Micloș (1), Sos (2), Schramko (1), Dumitru (1), Arghir (4), Băicoianu, Ibadula (1), Magyari și Oancea. **U.R.S.S.**: Sokolova, Șabanova (5), Kan Fan San, Turcina, Osetinskaia (1), Baranova, Bobrusi (2), Șubina, Zorkina, Gorcearova (1) și Marșuba.

Echipa sovietică a beneficiat de patru lovituri de la 7 m, din care a marcat trei, iar reprezentativa noastră de trei lovituri pe care le-a fructificat în totalitate.

Un moment cînd apărarea studenților bucureșteni a fost complet depășită

SURPRIZE ÎN ETAPA A XV-a DIN DIVIZIA „B"

Duminică s-a disputat etapa a VI-a din returul campionatului republican de handbal, divizia B. De această dată s-au înregistrat cîteva surprize, cum sînt înfrîngerile suferite de Universitatea Iași (pe teren propriu, de către handbalistele de la Spartac Ploiești) și Universitatea II Timișoara în fața ultimei clasate în seria a II-a feminină, Chimia Victoria. La băieți, duelul dintre fruntașele seriei a II-a, Independența Sibiu și Minaur Baia Mare, este în continuare palpitant, ambele avînd șanse sensibil egale de promovare în prima divizie. Iată, însă, rezultatele înregistrate în această etapă: **MASCULIN, seria I**: Chimia Făgăraș—Știința Bacău 18—12 (7—5), Trotușul Gh. Gh. Dej—ASA Tg. Mureș 7—4 (4—1), Rafinăria Teleajen—Agronomia Iași 9—15 (6—6), Ind. Sîrmei Buzău—Relon Săvinești 14—12 (9—7), Medicina Tg. Mureș—Tractorul Brașov 15—24 (6—10); **seria a II-a**: Textila Cisnădie—Tehnometal Timișoara 14—16 (7—7), Independența Sibiu—Metalul Copșa Mică 15—9 (6—4), Gloria Arad—Timișul Lugoj 16—11 (7—5), Minaur Baia Mare—CSM Reșița 21—15 (13—8), ASA Sibiu—Universitatea Craiova 19—9 (7—4); **FEMININ, seria I**: Progresul—Știința Bacău 10—4 (3—1), **Voința București—Rapid București amînat**, Voința Rădăuți—Chimia Buzău 9—8 (5—3), Universitatea Iași—Spartac Ploiești 7—8 (4—1), Constructorul București—Comerțul Constanța 10—5 (5—3); **seria a II-a**: Chimia Victoria—Univ. II Timișoara 11—6 (5—4), Voința Sighișoara—Sparta Mediaș 6—4 (3—1), Universitatea Cluj-Constructorul Baia Mare (15—12 (9—7), Jiul Petroșani—Oltul Sf. Gheorghe 12—10 (6—6), Dermagant Tg. Mureș—Chimia Făgăraș 8—6 (4—4).

Clasamentul diviziei masculine „A"

Clasamentul diviziei masculine A, cu trei etape înainte de sfîrșitul campionatului:

1.	STEAUA	24	19	2	3	415—269 40
2.	Din. Buc.	24	18	3	3	348—273 39
3.	Univ. Buc.	24	17	2	5	333—266 36
4.	Polit. Tim.	24	9	5	10	292—301 23
5.	Univ. Cluj	24	9	4	11	361—343 22
6.	S.C. Bacău	24	9	3	12	313—307 21
7.	Politehnica Galați	24	9	3	12	261—369 21
8.	Dinamo Brașov	24	8	2	14	336—390 18
9.	Voința București	24	6	1	17	315—406 13
10.	Știința Lovrin	24	3	1	20	279—419 7

HALTERE

LA SFÎRȘITUL SĂPTĂMÎNII ÎN CAPITALA: FINALELE CAMPIONATELOR NAȚIONALE

La sfîrșitul acestei săptămîni, vineri, sîmbătă și duminică vor avea loc în Capitală finalele campionatelor naționale de haltere, pentru seniori. Reuniunile se vor organiza în sala Floreasca, după următorul program: *vineri* — (ora 17) cat. muscă, cocoș, pană; *simbătă* — (ora 17) cat. ușoară, semimijlocie, mijlocie: *duminică* (de la ora 9) cat. semigrea, grea, și supergrea.

Cu acest prilej vor lua parte cei mai buni halterofili din țară. După terminarea întrecerilor se va organiza și concursul național de culturism.

polo

UN SUCCES ÎNCURAJATOR PENTRU NAȚIONALA ROMÂNIEI

Alte două partide cu formația U.R.S.S. în această săptămînă

Așadar, după patru ani, reprezentativa de polo a României reintră în posesia trofeului cu care este dotată tradiționala competiție anuală „Cupa orașului București". Într-o întrecere cu două formații redutabile ale continentului, Italia și R. D. Germană, alături de o echipă a Bulgariei care a evoluat la un nivel superior valorii cu care era creditată înaintea acestui sezon, tinerii polo iști români au confirmat în bună măsură încrederea acordată de selecționeri, ocupînd locul I în clasament.

Alcătuită din cîțiva jucători cu mai multă experiență (Zamfirescu, Szabo, Mihăilescu, Culineac, Novac), alături de tineri ambițioși și dornici de afirmare (Huber D. Popescu, Nastasiu, Cl. Rusu, Lazăr) reprezentativa țării noastre și-a realizat — putem s-o spunem fără nici un fel de reținere — obiectivul propus. Succesul mult mai net decît arată scorul de 7—6 obținut în fața redutabilei selecționate a R. D. Germane în condițiile unui arbitraj cu multe scăpări, dar imparțial, ca și „remiza" de mare luptă în fața Italiei (să nu uităm că românii au condus în acest meci cu 4—2 în ultima repriză) sînt rezultatele meritorii pentru o echipă în plină transformare, aflată în curs de omogenizare și fortificare pentru marile competiții ale sezonului (Trofeul Jadran, turneele de la Budapesta și Magdeburg, Jocurile Balcanice).

Într-o dispută directă cu selecționatele Italiei și R D. Germane, jucătorii români au reușit să compenseze inferioritatea sub raport fizic față de adversari printr-un joc în permanență mișcare, cu dese contraatacuri. Iar dacă acestea nu și-au găsit adesea concretizarea pe tabela de marcaj, motivele trebuie căutate în lipsa de maturitate a majorității componenților echipei, a unor deficiențe vizibile în tehnica individuală (precizia paselor și a șuturilor la poartă în condiții de joc dificile). Totodată a fost evident că națională română nu stăpînește încă tehnica jocului în defensivă cu diversele sale soluții, ca și pe cea a unei rezolvări rapide și eficiente a situațiilor de „om în plus". Pe parcursul celor trei partide jucătorii care reușeau acțiuni frumoase în atac, greșeau copilărește în fazele următoare de ofensivă adversă. Cît privește procentul de realizare a momentelor de superioritate numerică, acesta este sub 50 la sută și, ca atare, încă insuficient.

Zamfirescu (golgeterul turneului), alături de Culineac și Mihăilescu au fost oamenii de bază ai echipei. Comportări oscilatorii au avut Huber (neatent la șuturile de la distanță), D. Popescu cu un plus față de Nastasiu și Novac. Sub așteptări — Cornel și Claudiu Rusu, iar Szabo și Lazăr au fost foarte puțin folosiți.

Cum s-au prezentat celelalte formații? Italia, cu foarte buni tehnicieni și înotători, cu un excelent coordonator (Pizzo) își confirmă locul în careul de ași ai polo-ului mondial. Selecționata R.D. Germane, fără o pregătire deosebită (după cum ne-a declarat antrenorul Kluge) pentru acest turneu a jucat cu mai puțină vigoare, ambiție și precizie ca în anii trecuți. O plăcută surpriză — reprezentativa bulgară, despre care antrenorul Sotirov ne-a destăinuit că se pregătește foarte serios pentru obținerea calificării la J.O.

Adrian VASILIU

Echipa României a părăsit aseară Capitala, plecînd la Kiev unde va susține două meciuri cu formația Uniunii Sovietice.

caiac-canoe

AZI, „CUPA OLIMPIA"

Din cauza timpului nefavorabil, întrecerea de caiac-canoe dotată cu „Cupa Olimpia" a fost amînată pentru astăzi la ora 16,30. Reamintim, concursul este rezervat juniorilor și seniorilor, iar la startul lui și-au anunțat prezența sportivi din toate secțiile nautice bucureștene.

LUPTE

PREOCUPĂRI LĂUDABILE PENTRU PREGĂTIREA JUNIORILOR

Au fost desemnați campionii naționali la lupte greco—romane pe 1971 la juniori. Printre cei mai buni juniori, care s-au întrecut cu ardoare timp de trei zile la Arad, se numără luptătorii din București, precum și cei din județele Suceava, Constanța, Argeș, Brașov, Galați și Bacău. Întrecerile, cu un număr mare de participanți (peste 250 de finaliști) au scos în evidență preocuparea lăudabilă a unor cluburi și asociații pentru creșterea schimbului de mîine în acest sport.

Iată lista campionilor: JUNIORI MICI — cat. 48 kg. — **Șt. Rusu (Iprofil Rădăuți)**, 52 kg. — **Al Neagu (Șc. sp. Constanța)**, 56 kg. — **S. Achiriloaie (Dunărea Galați)**, 60 kg. — **D. Mizileanu (Rapid Buc.)** 65 kg. — **Șt. Onici (Dinamo Buc.)**, 70 kg. — **I. Cosman (Iprofil Rădăuți)**, 75 kg. — **P. Pîrvu (C.S.M. Reșița)**, 81 kg. — **A. Pîrvulescu (Tractorul Călugăreni)**, 87 kg. — **M. Enculescu (Electroputere Craiova)**, + 87 kg. — **D. Borș (Nicolina Iași)**. **Clasamentul pe județe: 1. București 39 p., 2. Suceava 20,5 p., 3. Brașov 16 p.**

JUNIORI MARI: 48 kg. — **1. C. Alexandru (Sc. sp. Constanța)**, 2. M. Tofan (Progresul Buc.), 3. N. Ginga (Rapid Buc.), 52 kg. — **1. D. Mocanu (S. C. Bacău)**, 2. Al. Ionescu (Progresul Buc.), 3. M. Stan (Steaua), 56 kg. — **I. Dulică (C.S.O. Cîmpulung)**, 2. N. Varga (Crișul Oradea), 3. A. Panait (**Progresul Buc.**), 60 kg. — **1. D. Popa (Pescărușul Tulcea)**, 2. T. Jugănaru (C.S.O. Cîmpulung), 3. I. Soboslai (Crișul Oradea), 65 kg. — **I. G. Botez (C.F.R. Timișoara)**, 2. Fr. Szabo (Olimpia Satu Mare), 3. Gh. Popa (St. roșu Brașov), 70 kg. — **1. P. Victor (S. C. Bacău)**, 2. E. Mag (Vagonul Arad), 3. I. Murja (Olimpia Satu Mare), 75 kg. — **1. D. Bologa (Vulturii Lugoj)**, 2. M. Drescanu (Avîntul Botoșani), 3. I. Ciobanu (C.F.R. Timișoara), 81 kg. — **1. I. Anghel (Dinamo Buc.)**, 2. R. Timpescu (S. C. Bacău), 3. T. Lucescu (Nicolina Iași), 87 kg. — **1. C. Leca (C S.O. Cîmpulung)**, 2. Gh Niculescu (Dinamo Buc.), 3. M. Iordache (Progresul Buc.), + 87 kg. — **1. P. Goanță (Progresul Buc.)**, 2. Gh. Dolipschi (Rapid Buc.), 3. V. Iuga (Mureșul Tg. Mureș). **Clasamentul pe județe: 1. București 36 p., 2. Argeș 23 p., 3. Bacău 18 p.**

EDUCAȚIA FIZICĂ PREȘCOLARĂ

Nu te poți îndrăgosti de muzică adevărată la 25 de ani și nici de lectură, în sensul profund, al cuvîntului, la 30. Și nu poți, oricît am teoretiza noi, să îndrăgești mișcarea în anii de studenție sau mai tîrziu. Sînt lucruri care se deprind de mic, din fragedă vîrstă. Ei bine, mișcarea este o deprindere de foarte timpuriu.

Învățămîntul superior se plînge că școala medie nu a educat tinerii pentru sport, școala medie reproșează același lucru, școlii generale. Mai jos nu se merge, pentru că mai jos nu mai e nimic, nici concepție, nici cadre, nici bază materială.

Cine are dreptate să spună ceea ce spune? Noi credem că, din păcate, fiecare are dreptate. Dar, cauza tuturor lucrurilor este undeva în adîncul lor, în ceea ce noi nu gîndim sau refuzăm să facem. Noi am început totul de sus, de la juniori și campioni naționali. Jocuri olimpice și campionate europene. Și am coborît mereu, în ani, pînă la vîrsta școlară mică și preșcolară. De ce n-ar fi fost logic să începem invers?

Sînt țări, nenumărat de multe, în care înotul se învață experimental de la 1—3 ani și frecvent de la 4—5 ani, cele mai adeseori în școală. Și sînt regiuni, mai ales de munte, în care patinajul și schiul încep obligatoriu la 4—5 ani, de obicei în compania părinților.

Se vorbește de educația fizică prenatală și de educația fizică a sugarilor, dar nu vi se pare ciudat că noi n-am ajuns la educația fizică în grădiniță? În Cehoslovacia, R.D.G., Ungaria se cercetează cu indicî, cu probe, calitățile motrice ale copiilor de 4—6 ani. Noi nu avem nici măcar pentru clasele 1—4.

Este simplu să faci teorie, să scrii articole, să dai sugestii — veți spune dv. Mai bine să vedem ce trebuie să facem, cu ce să începem. Aș spune, simplu, cu un curs al educatoarelor, cu asigurarea unei baze minime pentru mișcare, cu educație fizică în comun, copii și părinți, așa ca în alte țări.

În fiecare oraș mare, de peste 100.000 de locuitori sînt mii de copii de vîrstă preșcolară. Dacă dintre aceștia numai jumătate ar fi crescuți și educați în spirit sportiv, am avea în clasele 1—4, altă mentalitate și alte calități fizice, iar în clasele 5—12 alte elemente și alt... număr de scutiri medicale.

Dar, se pare că este mai simplu să așteptăm rezolvări în timp, care adeseori sosesc cînd toată lumea a ostenit și nu mai vrea nimic.

În problema educației fizice preșcolare, Ministerul Sănătății, Ministerul Învățămîntului și C.N.E.F.S.-ul sînt deopotrivă de interesate. Fără colaborare, metodă și continuitate nu se poate astăzi rezolva nimic, în nici un domeniu.

Generația noastră care a început sportul la 16—18 ani, a înțeles cu greu, dar a înțeles, că tineretul trebuie educat fizic la 10—12 ani. Este timpul să înțelegem acum, cu toții, că o deprindere de viață sau de mișcare, trebuie învățată încă mai devreme, în anii copilăriei.

De ce să nu fim de acord cu acest adevăr acum, de ce să nu împiedicăm trecerea inutilă a cîtorva ani pentru că în cele din urmă vom ajunge tot la aceeași concluzie!

VIRGIL LUDU

box

(Urmare din pag. 1)

PRESTIGIUL POATE FI MENȚINUT

se formează rezervorul principal de talente".

Antrenorul emerit **CONSTANTIN DUMITRESCU, antrenor la clubul Dinamo**: „Pe vremuri — și asta înseamnă acum cîțiva ani — aveam somități în box, de felul lui Ciucă, Alexe sau chiar Cuțov, în urma cărora nu exista practic nimic valoros. Acum, asemenea **vîrfuri noi nu au apărut, în schimb a crescut considerabil nivelul general.** Regret lipsa supercampionilor, care ne-ar fi dat mai multe certitudini pe plan european, dar nu e mai puțin adevărat că mă **consolez cu convingerea că dintr-o masă talentată va fi mai ușor să răsară, în curînd, și vedetele".**

ION CHIRIAC, antrenor la clubul **Steaua**: „Formula de disputare a actualei ediții a campionatelor naționale — cu numai 8 participanți la faza finală — a favorizat evidențierea unui caracter tehnic mai ridicat față de campionatele precedente, în special în sferturile de finale și semifinale. **Nivelul mai scăzut din gala finală**, deși paradoxal, este **explicabil. Miza mare a meciurilor a făcut ca partidele să fie foarte disputate**, chiar dacă sub aspectul purității stilistice mulți combatanți au rămas datori."

— CUM APRECIAȚI STADIUL DE PREGĂTIRE A CANDIDAȚILOR ROMÂNI PENTRU CAMPIONATELE EUROPENE DE LA MADRID ȘI CE ȘANSE LE ÎNTREVEDEȚI?

I. POPA: „Acum, după încheierea finalelor, **îngrijorările noastre, înaintea campionatelor europene, nu sînt mai mici**, dar știm măcar pe ce ne bazăm. Dintre boxerii noștri mai versați, m-au mulțumit și mi-au inspirat încredere: Alexe, Năstac, Pometcu și Zilberman. Acestuia din urmă îi reproșez însă pregătirea fizică precară, pe care trebuie s-o ameliorăm urgent.

Dificultăți mari ne produce obligația de a alege doar pe unul dintre excelenții ușori Cuțov și Dobrescu. Cel din urmă mi se pare uneori prea uniform în acțiuni și fragil în raport cu posibilitățile de rănire. Celălalt, nu mai are vitalitatea care l-a creat renumele. Dar toate **acestea sînt remediabile".**

Antrenorul emerit **CONSTANTIN NOUR**: „Deși nu toți **campionii** se găsesc în cea mai bună formă, ei mai **au suficient timp**, pînă la campionatele europene, să-și **perfecționeze pregătirea.** După părerea mea, reprezentanții noștri **au** cu toții **șanse** la un loc pe podiumul învingătorilor la Madrid. Dumitrescu nu mai are din păcate resursele fizice care l-au urcat data trecută pe prima treaptă europeană a categoriei cocoș. **Cred că Lucian Popescu**, care l-a pregătit pentru ediția trecută, **este cel mai potrivit să-l antreneze din nou, pînă la Madrid. El îl cunoaște și îl înțelege cel mai bine pe Dumitrescu.** Mi-au plăcut Pometcu și Năstac, boxeri care și-au îmbunătățit simțitor mijloacele de apărare și precizia în atac, devenind astfel mult mai eficienți. În ciuda opiniei unora, **personal acord încrederea mea lui Györffy**, ale cărui cunoștințe tehnice ar trebui **să convingă pe oricine".**

I. CHIRIAC: „**Există unele categorii, în care titularii — în evidentă ascensiune de formă — sînt capabili de mari performanțe: Mihai, Dobrescu, Zilberman, Năstac, Alexe. Categoria muscă mi s-a părut mai slabă decît în alți ani. Întrecerile la categoria cocoș au scos la iveală penuria de elemente de valoare. Un singur boxer cu posibilități de a obține performanțe: Dumitrescu, dar care nu privește totdeauna în mod serios pregătirea sa.** Meciurile de la categoria până au fost foarte disputate, dar, din păcate, la această categorie n-am văzut valori remarcabile. Totuși, Pometcu, pentru că nu este prea cunoscut încă, poate obține — grație stilului său — un succes".

— NU V-A SCĂPAT DESIGUR PREZENȚA BOXERILOR TINERI LA FINALE. ÎN LUMINA ACESTEI REALITĂȚI, CUM VEDEȚI PERSPECTIVA NU PREA ÎNDEPĂRTATĂ A PARTICIPĂRII BOXERILOR NOȘTRI LA JOCURILE OLIMPICE DIN 1972?

I. POPA: „**La două-trei categorii sîntem deficitari: la mijlocie mică, la semigrea și chiar la cocoș. Nu știm încă ce soluții de viitor vom găsi. Deocamdată, urmărim evoluția semigreului Silițte**, care ne dă speranțe, și ne gîndim la trecerea mijlociului Tirilă la categoria superioară. Urmărind finalele și văzînd cît de bine **se descurcă în ring ti**neri ca Băiatu, Cosma, Cerchia, Moraru, Melinte sau Filip, **sînt îndreptățit să cred că foarte curînd vom avea o nouă generație de excelenți reprezentanți ai boxului românesc.** Cu deosebire mi-a plăcut **Ciochină; el este pentru mine tipul boxerului potrivit pentru turneul olimpic de la München** și de aceea aș dori să-l rodăm din vreme".

ION STOIANOVICI, antrenor la clubul Metalul: „Există multe categorii care s-au echilibrat valoric prin apariția unor tineri ce s-au afirmat în ultima vreme: Băiatu, Boboc, Cerchia, Moraru, Ciochină, Ene, Banu, Chifu sau Tirilă. Ultimul este un element de mare perspectivă. Dacă se va pregăti în continuare cu aceeași constîncizitate, eu îi prevăd un viitor strălucit. În anul viitor, pentru Jocurile Olimpice, poate deveni titular cu mari șanse la o medalie fie la categoria mijlocie, fie la semigrea. De asemenea, apariția lui Cerchia pare să rezolve problema categoriei muscă la viitoarele mari întreceri internaționale. Bineînțeles, **acești tineri mai au încă multe de învățat și pregătirea lor trebuie urmărită cu multă atenție.** Altfel, vor rămîne speranțe neîmplinite".

C. DUMITRESCU: „Există categorii (cum ar fi semimijlocie sau semigrea) în care prezența unui boxer de mare valoare (Zilberman sau Monea) a stopat promoțiile și a determinat stagnarea prin lipsă de concurență. Deficitară mi se pare categoria muscă, din care dispare, în mod cu totul onorabil, unul dintre cei mai buni boxeri români, Ciucă. **Foarte bine ar putea fi reprezentată categoria cocoș, pentru că ea dispune de un om tînăr care ar putea fi — prin potențial fizic și combativitate — cel mai mare boxer amator al țării: Dumitrescu. Tinerii care sînt pe drum trebuie abia să confirme posibilitățile băgate la ei".**

CONCLUZII

Am ascultat cu multă atenție opiniile interlocutorilor noștri. Este evident că o dată scăpați de grijile imediate (legate de interese de club) ale finalelor naționale, atenția lor se concentrează acum asupra preparativelor pentru campionatele europene — **o nouă probă de foc (și încă una foarte serioasă) pentru valoarea actuală a boxului românesc.** Această optică îngustează firește aria de preocupări a specialiștilor, **dar nu-i poate scuti de răspunderi în cîteva** domenii precise.

Statistica finalelor **arată că aproape jumătate din numărul deciziilor la puncte au fost acordate fără unanimitatea arbitrilor** (de 30 de ori 5—0, de 13 ori 4—1 și tot de atîtea ori 3—2). Fenomenul demonstrează nu numai lipsa de acord a judecătorilor în preferințele lor, ci și un anumit echilibru de forțe în ring. **Egalizarea valorilor poate fi însă avantajoasă numai dacă sensul ei este ascendent.** Din păcate, concomitent cu înmulțirea candidaturilor valabile pe același loc, **se constată și dispariția treptată a marilor campioni,** a punctelor de miră spre care să țintească o generație întreagă. Cauza trebuie căutată și în exageratul regim de laborator în care au fost crescuți în ultimii ani boxerii fruntași. Dar chiar și în aceste condiții, nu toți favoriții iubitorilor de box **s-au** dovedit bine pregătiți.

Asaltul masiv și lăudabil al secțiilor de box din provincie spre turneul final **s-a** soldat cu un singur titlu plecat din București (5 Dinamo, 4 Steaua, 1 Rapid, 1 Farul Constanța). Faptul denotă pe de o parte avîntul luat de pugilism în orașele țării, ambiția secțiilor provinciale de a se manifesta, dar pe de altă parte relese, uneori, și incapacitatea lor de a promova valori mari fără o îndrumare competentă directă. **Se pune astfel în discuție mobilitatea activului federal, adesea concentrat exclusiv asupra problemelor unui lot restrîns de boxeri și prea puțin îngrijorat de soarta unităților de bază, a celor care ar putea produce elementele de valoare atît de mult așteptate.** Oricum, acestea **nu pot** apărea din senin.

Apropierea campionatelor europene nu trebuie să limiteze registrul de sarcini al federației. **Prestigiul se poate eventual consolida la Madrid, dar el se făurește cu siguranță în sălile de box de pe întreg teritoriul țării.**

BASCHET

Universitatea Timișoara [f] a mai făcut un pas spre „A"

Prin victoria obținută asupra Voinței Tg. Mureș, echipa Universitatea Timișoara a clarificat situația în seria I a diviziei feminine B, detașîndu-se în fruntea clasamentului și anunțînd o promovare sigură. În rest, rezultate normale, dar și care ridică semne de întrebare, cum este cel al echipei feminine Politehnica Brașov, învinsă acasă de formația Institutului Pedagogic Galați.

Rezultatele etapei a XV-a: **masculin**: Crișul Oradea—Steagul roșu Brașov 60—54 (38—30), Știința Mediaș—Utilajul Timișoara 64—56 (37—27), Voința Zalău—Constructorul Arad 60—54 (24—21), Voința Tg. Mureș—Comerțul Tg. Mureș 59—78 (22—37), Știința Petroșani—Universitatea Craiova 77—53 (37—31), Comerțul Tîrgoviște—Politehnica Iași 69—68 (35—34), A.S. Armata Bacău—Universitatea București 65—75 (23—31), Constructorul Iași—Progresul București 64—66 (28—36); **feminin**: Universitatea Timișoara — Voința Tg. Mureș 42—37 (21—14), Metalul Salonta — Medicina Timișoara 62—35 (31—15), Voința Oradea — Universitatea Craiova 40—58 (16—19), Universitatea Cluj—Foresta Arad 36—27 (19—13), Record Cluj—Știința Sf. Gheorghe 41—42 (18—20), Universitatea Iași—Medicina București 60—36 (28—14), I.E.F.S. II—Progresul București 48—51 (18—26), Voința Constanța—Arhitectura București 62—80 (29—40), Politehnica Brașov—Pedagogic Galați 29—35 (19—11).

Rezultatele ne-au fost transmise de corespondenții M. Bonțoiu, G. Tamaș, I. Iancu, G. Cotrău, M. Avanu, S. Băloi, D. Diaconescu, P. Lörincz, I. Ghișa, Z. Rișnoveanu, Gabriela Roman, C. Albu, P. Arcan, G. Lorac.

Clasamentul final al diviziei feminine „A"

1.	POLITEHNICA BUC.	30	26	4	2234—1799 56
2.	I.E.F.S.	30	25	5	2010—1649 55
3.	Rapid	30	24	6	2011—1607 54
4.	C. Oradea	30	14	16	1885—1927 44
5.	Sănătatea S. Mare	27	13	14	1784—1864 40
6.	A.S.A. Cluj	27	10	17	1546—1674 37
7.	Voința Bv.	27	10	17	1545—1852 37
8.	Constr. Buc.	27	8	19	1320—1544 35
9.	Mureșul Tg. M.	27	6	21	1398—1607 33
10.	Voința Buc.	27	5	22	1479—1689 32

Ora de disputare și arbitrii meciului ROMÂNIA—SPANIA

Federația noastră de specialitate a hotărît ca meciul de baschet dintre reprezentativele de seniori ale României și Spaniei să se dispute joi la ora 20,30, în sala Floreasca. Întrecerea va fi condusă de arbitrii Sava Radovici (Iugoslavia) și Kamir Gelatis (Grecia).

În deschidere, la ora 17, partida Steaua — Selecționata Albaniei și de la ora 18,30 jocuri și demonstrații de minibaschet cu participarea echipelor Școala sportivă Suceava, Școala sportivă nr. 2 București și Liceul nr. 35 **București.**

I. E. A. B. S.

București
B-dul Muncii nr. 37—39, sectorul 3,

telefon 21.39.71,
angajează de urgență:

- **contabil principal** cu studii medii de specialitate și cu un stagiu de cel puțin 5 ani;
- **magaziner principal.**

JUDO

Prima ediție a campionatelor de copii COMPETIȚIA SPERANȚELOR

Pe două saltele instalate în sala Dinamo din Capitală aproape 150 de copii judoka din Miercurea Ciuc, Galați, Orașul Gh. Gheorghiu-Dej, Timișoara, Craiova, Roman, Orăștie, București ș.a. și-au disputat întîietatea la finalele ediției inaugurale a campionatelor republicane rezervate lor. Sîmbătă și duminică micii competitori s-au întrecut cu ardoarea specifică vîrstei lor (copii mici 8—12 ani și mari 13—15 ani). Nu exagerăm cîtuși de puțin afirmînd că speranțele reale în succese viitoare au apărut odată cu această competiție. Atît învingătorii cît și învinșii au folosit multe procedee tehnice din complicatul „abecedar" de judo, cucerind admirația unanimă. **„Nici o întrecere** — ne spunea la încheierea acestor finale antrenorul lotului republican de seniori, Gh. Donciu — **nu mi-a prilejuit atîta satisfacție. Sînt sigur că atunci cînd acești copii vor crește se va putea forma o echipă capabilă într-adevăr de succese.**

Cele mai frumoase evoluții le-au avut micuții judoka de la **Casa copilului din Miercurea Ciuc**, pregătiți de tînărul antrenor **Iozsef Gall.** De altfel, aceștia au cucerit primul loc la 5 categorii de greutate și totodată locul I în clasamentul general. S-au mai evidențiat concurenții din **Orașul Gh. Gheorghiu-Dej** (antrenor **Șandor Nagy**) și cei din **Galați (Dumitru Dumitrașcu)** care i-au urmat în clasament, în această ordine, pe copiii din Miercurea Ciuc.

Organizatorii, federația de specialitate, în colaborare cu C.N.O.P. și revista Cutezătorii, au oferit primilor clasați frumoase premii, printre care aparate de fotografiat, servicte, termosuri și stilouri. Arbitrii, îndeosebi V. Tosun, D. Dautner, V. Costea și A. Vulgaris (toți din București) s-au străduit să conducă meciurile cu deosebită atenție și grijă.

Nu putem avea însă cuvinte de laudă pentru conducerea tehnică a competiției. Au fost concurenți declarați învinși pe foile juriului, deși aceștia nici măcar nu luptaseră iar alții s-au aflat față în față pe saltea cu adversari de la categorii diferite!

Iată și primii clasați:

COPII MICI: cat. 30 kg: 1. GABOR NISTOR (Casa copiilului Miercurea Ciuc), 2. M. Călugăru (Flacăra roșie Buc.), 3. I. Mușat (Universitatea Craiova) și I. Nistor (M. Ciuc); cat. 35 kg: 1. **DANIEL ALBERT (M. Ciuc)**, 2. I. Macău (Casa pionierului Galați), 3. I. Kelemen (M. Ciuc) și C. Nae (Flacăra roșie Buc.); cat. 40 kg: **1. SERGIU CHISER (Șc. sp. Orașul Gh. Gheorghiu-Dej)**, 2. C. Zleman (Casa pionierului Timișoara), 3. Gh. Nedelcu (Timișoara) și C. Moțcu (Casa pionierului Galați); cat. 45 kg: 1. **DOREL ENICA (Galați)**, 2. V. Ilioaie (Oraș Gh. Gheorghiu-Dej), 3. R. Baicu (Șc. sp. nr. 2 Buc.) și Fl. Ciuciu (Casa pionierului Lugoj); cat. +45 kg: 1. **TUDOR ȘETRAN (Cutezătorii Buc.)**, 2. C. Crăpătureanu (Șc. sp. nr. 1 Buc.), 3. I. Dincă (Șc. sp. nr. 1 Buc.) și C. Ilie (Cutezătorii); **COPII MARI**: cat. 35 kg: 1. **IOSEF MARTON (M. Ciuc)**, 2. C. Grădinaru (Galați), 3. B. Fitori (M. Ciuc) și M. Bartoș (M. Ciuc); cat. 40 kg: 1. **TONI PACIURCA (Orașul Gh. Gheorghiu-Dej)**, 2. M. Ciuraru (Dacia Orăștie), 3. I. Zaharia (Galați) și M. Okros (Casa pionierului Roman); cat. 45 kg: 1. **ANDRAȘ ÖTVÖS (M. Ciuc)**, 2. B. Onodi (M. Ciuc), 3. Șt. Popescu (Flacăra roșie Buc.) și M. Cîmpeanu (Olimpia Buc.); cat. 50 kg: 1. **MARIAN SIMA (Galați)**, 2. C. Chiru (Cutezătorii), 3. V. Răuț (Cutezătorii) și Fl. Dumitrescu (I.O.R.); cat. 55. kg: 1. **IOSZEF SZAKACS (M. Ciuc)**, 2. V. Mateescu (Orăștie), 3. I. Nica (Energia Buc.) și V. Stăncicu (Oraș Gh. Gheorghiu-Dej); cat. 60 kg: 1. **DUMITRU IONESCU (Șc. sp. Șoimii Sibiu)**, 2. V. Zsok (Șc. sp. Deva), 3. M. Munteanu (Galați) și I. Chiriac (Oraș Gh. Gheorghiu-Dej); cat. +60 kg: 1. **SORINEL RADU (Flacăra roșie Buc.)**, 2. C. Georgescu (Olimpia Buc.), 3. L. Ferencz (M. Ciuc) și D. Hirjescu (Șc. sp. 1. Buc.).

POPICE

SPORTIVELE DIN GIURGIU AU CÎȘTIGAT „CUPA U.G.S.R."

Cocheta arenă a asociației sportive Confecția din Focșani a găzduit sîmbătă și duminică ultimele întreceri ale „Cupei U.G.S.R." la popice. Și-au disputat întîietatea perechi feminine din majoritatea județelor, precum și cîteva sportive invitate. S-a jucat la proba clasică de 100 bile mixte.

CLASAMENTELE: *perechi* — 1. Jud. Ilfov 723 p.d. (Steluța Boba — 334 p.d. și Florica Tudor — 389 p.d. ambele de la A.S. Cetatea Giurgiu), 2. Jud. Prahova 709 p.d. 3 Voința București 699 p.d. *individual* — 1. Marieta Brînzea (jud. Prahova) 379 p.d., 2. Edith Nagy (Voința Cluj) 375 p.d., 3. Steluța Boba (jud. Ilfov) 363 p.d.

CASA DE CULTURĂ A STUDENȚILOR PITEȘTI
miercuri, 12 mai, 1971, orele 19
O SEARĂ DE UMOR
cu scriitorul și caricaturistul

Horia Rădulescu
TEATRU — LITERATURĂ — SPORT
Conferința va fi urmată de proiecții de caricaturi

- FOTBAL -

DERBYURILE BUCUREŞTENE CU VIAŢA LOR NEŞTIUTĂ...

N-am mai urcat la masa presei. Sîmbătă şi duminică, am rămas jos, lîngă arenă. Ştiu, acolo jocul nu se vede. Acolo, însă, jocul se simte. Se trăieşte. Se ascultă.

Derbyul **Progresul — Rapid** a început, ca orice meci, sub tribune. Giuleştenii ies primii la încălzirea din faţa vestiarelor. Sînt gravi, doar Răducanu, **vesel** cum îl ştim, zice că nu va primi gol, şi boxează cîteva clipe, în glumă, cu şoferul clubului. Intre timp, au ieşit şi „bancarii" la încălzire. „Puştimea" echipei e mai dezinvoltă, „bătrînii", însă, poartă cu ei o tăcere grea, de meditaţie, de speranţă sau poate de teamă.

Cum începe jocul, caut un loc printre rezervele Progresului. Lîngă mine, **Beldeanu**. Il aşteptam în teren şi el nici măcar pe lista rezervelor. Spune, puţin teribilist, puţin şocat de nedorita ipostază, că totul a pornit marţi, la antrenament, cînd Petre Moldoveanu l-a trimis să se tundă. Şi el n-a vrut...

In stînga, Matei, V. Popescu, Manta şi Sandu Mircea. Şi mai departe, cam la 30 de metri, antrenorii Progresului. „Bancarii" atacă, dar nu prea trag la poartă, deşi Matei cere de cîteva ori, cu voce tare, acest lucru. Şi aşa vine golul... Rapidului.

Alerg după două primplanuri: antrenorii. Imediat după gol. **Marin Bărbulescu** nu se bucură încă. Ştie că mai sînt 68 de minute şi strigă spre Codreanu: „**Plimbaţi mult mingea, la centru!**" Mai încolo, **Petre Moldoveanu** nu scoate o vorbă. Pare o statuie. **Şi statuile nu rîd niciodată...**

Se termină repriza. În drum spre cabină, „secundul" **Liviu Colceriu** îşi îmbărbătează echipa: „**Nu-i nimic, băieţi! Fiţi calmi, că remontăm**".

...Minutul 61. Kassai ratează poate cea mai mare ocazie. Doar 2-3 centimetri, şi Răducanu ar fi fost bătut.

DUPĂ ETAPĂ

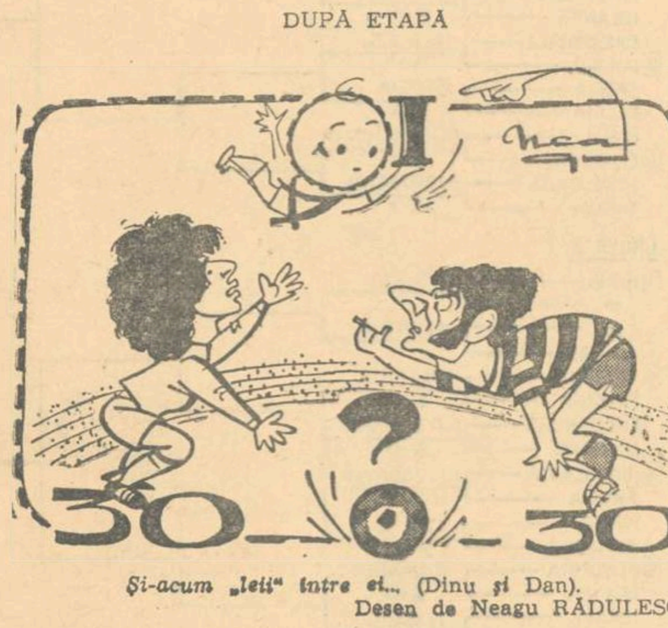

Şi-acum „leii" între ei... (Dinu şi Dan).
Desen de Neagu RĂDULESCU

Unul dintre „sufletiştii" Progresului dă cu pălăria de pămînt, de ciudă. Petre Moldoveanu tace, iar Greavu monologhează: „**Nu joacă rău Progresul. Ar fi păcat să retrogradeze!**" Cu 5 minute **înainte de final intră Greavu. A 292-a prezenţă în divizia A. Recordul lui Pahonţu se clatină...**

Final la cabina arbitrilor. A. Bentu, **conducătorul partidei Steaua — Dinamo, apreciază arbitrajul lui K. Ghemigean şi speră într-o partidă frumoasă a doua zi.** Iar K. Ghemigean **spune printre altele: „Progresul merita un punct. A muncit foarte mult, dar a pasat prea mult lateral".** Afară, pe culoare, „bancarii", **nedezechipaţi,** plecau imediat spre club, în str. dr. Staicovici. Cu feţele triste, plini de noroi, ca nişte statuete de Tanagra. Prind doar cîteva vorbe din zbor. Cuvintele lui Dudu Georgescu: „**I-am făcut campioni şi pe rapidişti!**" Oare aşa să fie? **Dinamo urma să dea un prim răspuns a doua zi...**

...A doua zi, alţi actori, aceeaşi scenă, aceeaşi viaţă agitată de derby. Dinamoviştii fac încălzirea în tenişi („stil brazilian" — zice cineva) numai Doru Popescu, cu bocanci, izbeşte cu tărie o minge în perete. Steaua iese prima în vuietul tribunei. Dinamo mai amînă clipa confruntării cu galeria adversă. Dar trebuie să iasă şi ea, şi iese tăcută, doar „Nunweiller cel Mare" îşi permite din fugă o glumă cu antrenorul federal Gheorghe Ola: „**Nea Gigi, poate mă incluzi şi pe mine în vreun lot reprezentativ. Dacă nu se găseşte loc în altă parte, mă rad bine, şi nu te fac de rîs nici la tineret**".

Totul vibrează de nelinişte şi ambiţie în tunelul de sub pămînt. Şi începe meciul. Aleg colţul Stelei, cu Covaci, Constantin şi rezervele. Antrenorii dinamovişti s-au dus pe partea cealaltă, spre tribuna a doua.

E minutul 17. Coman sare prea tîrziu la centrare şi Sălceanu înscrie. Constantin pleacă nervos. N-are astîmpăr. Steaua suportă totuşi şocul. Covaci fumează ţigară după ţigară, într-un ritm uluitor. Din curiozitate număr mucurile de pe pistă: 2, 4, 6, 9. Intr-o singură repriză! Steaua n-a egalat...

Cele 10 minute de odihnă trec parcă prea repede. La vestiarul dinamoviştilor, zvon de glasuri. La Steaua, linişte de templu. Se aude doar vocea „profesorului": „**E păcat să pierdem un meci ca ăsta! Jucăm bine, dar ne jucăm cu ocaziile**".

In repriza secundă, Traian Ionescu vine în spatele porţii lui Constantinescu să îndrume defensiva. La cîţiva metri, într-un colţ, un alt sfătuitor al apărării, rezerva Ştefan. Dinamoviştii au intuit pericolele reprizei secunde. Şi, într-adevăr, Steaua va ataca o repriză întreagă. N-am mai numărat ţigările lui Covaci. Am preferat emoţiile lui Traian Ionescu. Nervos. Agitat. Nemulţumit. Exuberant. Mulţumit. Nemulţumit... În numai 45 de minute. Ultimele secunde de-a dreptul ard. Şi Dinamo pleacă spre cabine, lider...

Mircea M. IONESCU

AVENTURA CAMPIONATULUI

Etapa de alaltăieri a avut, poate cu o singură excepţie, un evident caracter de încrîncenare. Trei derbyuri locale (două bucureştene şi unul clujean), dar mai ales nevoia generală de puncte au exaltat majoritatea echipelor, făcîndu-le să lupte (prost sau bine), să lupte aprig, indiferent de postura de gazdă sau de oaspete. Încăpăţînarea de a nu pierde a determinat înscrierea unui mic număr de goluri (13), pentru că au fost luate măsuri excepţionale de apărare, acceptîndu-se conştient diminuarea capacităţii liniilor de atac. Din felul cum joacă echipele se simte apropierea sfîrşitului de campionat. Puţini sînt cei ce nu visează, nu aspiră sau nu au temeri. Studenţii craioveni şi ieşeni fac parte din această categorie şi meciul dintre ei a avut poate voltajul cel mai scăzut. În rest, scrîşnete, suferinţă, travaliu epuizant, după o săptămînă petrecută printre calcule, temeri, rugăciuni, speranţe. Apogeul etapei s-a consumat la Bucureşti. Rapid şi Dinamo aveau să cîştige, marcînd cîte un singur gol unor adversari aprigi, veleitari, în formă, dar lipsiţi de şansă şi mai naivi decît ele, fiindcă au jucători mai tineri, mai puţin tăbăciţi în lupte grele şi mai puţin lămuriţi cum e cu perfidia fotbalului. Giuleştenii, de pildă, cu rombul: Răducanu, Lupescu, Dan, Dumitru, sînt cea mai productivă formaţie a returului (12 puncte), deşi criza de formă e trăsătura ei cea mai stabilă. Dintre cei doi aspiranţi la gloria campionatului, lansaţi mult în faţă de ultima etapă, Dinamo pare mai aproape de necesitatea echilibrului, fiindcă are şi forţă ofensivă, venită din valoarea lui Dumitrache, Lucescu şi Doru Popescu. Pe cînd Rapidul e ca o cazemată în care nu poţi să pătrunzi, dar lipsită de guri de foc (excepţie Neagu, ieşit însă din formă) şi, implicit de prea multe şanse reale în atac (nu avem în vedere aranjamentele hazardului).

La umbra meciurilor dintre cele patru bucureştene s-au petrecut evenimente care au drepturi egale la atenţia generală. Partida dintre reprezentantele Clujului s-a jucat parcă pe un teren acoperit cu jar. Unii incriminează greşelile care au dus la acordarea loviturii de la 11 m, prin care ceferiştii au obţinut egalarea, imputîndu-i lui Creţu o pripeală şi o inexactitate cel puţin dubioase. Dar se pare, totuşi, că lucrurile ar fi fost curate, ca Lacrima Cristi. Cine mai spune că C.F.R. Timişoara a făcut puţine isprăvi în acest campionat e lesne de contrazis de acum înainte: a învins Progresul la Bucureşti şi echipa campioană la Timişoara. U.T.A. pierzînd la 40 km de casă, un meci care putea s-o facă să-şi imagineze că Dinamo şi Rapid o vor servi din nou la masă după ultima etapă, ne-a dovedit că fără Domide, cu un Gornea care vrea să plece la Petrolul, cu un atacant neintegrat (Kun II) şi fără credinţa aceea care ridica altădată la cub potenţialul ei adevărat nu mai poate fi deocamdată o candidată serioasă. Ar mai fi ceva de spus despre Petrolul, o echipă chinuită în retur, care nu adună decît şase puncte ca şi cele mai oropsite nume ale diviziei în această primăvară. Nu ştim de unde îi vine debilitatea. Dar observăm cum a pierdut duminică la Braşov, unde ploieştenii au început meciul cu o formaţie construită pentru apărare şi rezistenţă. Abia în repriza secundă, cînd a jucat Moraru, adică atunci cînd linia de mijlocaşi obţinuse atribute şi capacităţi ofensive, Petrolul s-a exprimat mai bine, mai variat, a dominat frecvent şi a fost la un deget de egalare, după ce fusese condusă cu doi la zero. Iată cum acest cult al unora pentru defensivă aşează un burete cu fiere pe buzele credincioşilor săi.

Farul a eşuat la Bacău. Era normal în casa unei echipe care n-are aer. Blîndajul formaţiei lui Cosmoo a fost perforat a doua oară, după cîte se pare, datorită unui ofsaid nesemnalizat de tuşier (săptămîna trecută scriam despre responsabilitatea arbitrilor cu steag) şi asta înseamnă că Ilie Puia a cam influenţat rezultatul.

Sătmăreanu a făcut duminică un gest exemplar. Mai întîi a jucat foarte bine. Apoi fair-play-ul şi eleganţa lui dintotdeauna au atins dimensiuni rare. La un moment dat, Radu Nunweiller, enervat de o nereuşită, a aruncat în fundaşul Stelei cu un bulgăre de noroi. Arbitrul observase scena şi îşi pregătea cartonaşul. Sătmăreanu, în care prietenia şi stima pentru colegul lui de echipă naţională au cenzurat pe dată orice reacţie vehementă, s-a grăbit să-l calmeze pe Radu şi a rugat arbitrul să renunţe la avertisment. E un act superb care n-are nume şi ţine de nobleţea sportului şi de nobleţea omului.

Cu o săptămînă înaintea meciului Cehoslovacia—România, tricolorii au avut în genere comportări bune, remarcabile mai ales sub aspectul voluptăţii de a lupta. E de neînţeles pentru ce s-a întrerupt campionatul drept măsură pregătitoare în vederea meciului amical cu Iugoslavia? De ce atunci şi nu înaintea meciului cu Cehoslovacia? Fiindcă partida Steaua—Dinamo a consumat enorm pe unii dintre selecţionabili.

Romulus BALABAN

ÎN DIVIZIA C

CHIMIA Rm. VÎLCEA A CÎŞTIGAT DERBYUL SERIEI A IV-a

SERIA I

Petrolul Moineşti — Fulgerul Dorohoi 2—0 (2—0), Textila Botoşani — I.T.A. Paşcani 0—0, Victoria Roman — Penicilina Iaşi 1—2 (1—0), Minobradul Vatra Dornei — Foresta Fălticeni 4—0 (1—0), Nicolina Iaşi — Minerul Comăneşti 0—0, Cimentul Bicaz — Chimia Suceava 1—0 (0—0), Minerul Gura Humorului — Textila Buhuşi 2—0 (1—0), Rarăul Cîmpulung — Letea Bacău 4—0 (1—0).

(Corespondenţi: **Al. Stoianovici, T. Ungureanu, G. Gheorghe, P. Spac, V. Diaconescu, Şt. Ghimpe, D. Bolohan, A. Rotaru**).

1. CHIMIA	25	15	4	6	49—14	34
2. Victoria	25	12	6	7	43-28	30
3. Minerul C.	25	12	5	8	38-22	29
4. Cimentul	25	13	3	9	40-33	29
5. Foresta	25	12	4	9	34-33	28
6. Minerul G. H.	25	10	7	8	40-28	27
7. Petrolul	25	12	3	10	32-28	27
8. Rarăul	25	11	3	11	32-27	25
9. Nicolina	25	8	9	8	32-30	25
10. Minobradul	25	11	2	12	39-43	24
11. Textila Bh.	25	10	3	12	36-38	23
12. Textila Bt.	25	9	5	11	25-31	23
13. I.T.A. Paşcani	25	10	3	12	33-46	23
14. Penicilina	25	8	4	13	21-39	20
15. Letea	25	7	4	14	29-46	18
16. Fulgerul	25	6	3	16	29-66	15

ETAPA VIITOARE (16 mai): Minerul C. — Foresta, Textila Bh. —Cimentul, Minobradul — Minerul G. H., Penicilina — Rarăul, Chimia — Textila Bt., Letea — Petrolul, Fulgerul — Nicolina, Victoria — I.T.A. Paşcani.

SERIA a II-a

Automobilul Focşani — Voinţa Bucureşti 3—2 (3—1), Olimpia Rm. Sărat — A.S.M. Tecuci 2—0 (1—0), Petrolul Berca — Petrolistul Boldeşti 3—2 (2—0), Dacia Galaţi — Metalul Buzău 2—3 (0—1), Şoimii Buzău — Metalul Plopeni 1—0 (1—0), S.U.T. Galaţi — Unirea Tricolor Brăila 6—2 (4—1), Rulmentul Bîrlad — Ancora Galaţi 1—0 (1—0), Metalurgistul Brăila — Trotuşul Gh. Dej 1—0 (1—0).

(Corespondenţi: **Al. Sîrbu, T. Budescu, M. Plopeşanu, V. Ştefănescu, D. Marin, S. Victor, E. Solomoi şi D. Cristache**).

1 METALUL PLOPENI	25	17	4	4	40-16	38
2 Şoimii	25	14	3	8	39-20	31
3 Rulmentul	25	9	12	4	23-20	30
4. Olimpia	25	13	4	8	32-36	30
5 Dacia	25	9	8	8	33-26	26
6. Unirea Tr.	25	9	7	9	26-38	25
7. Petrolistul	25	10	4	11	51-35	24
8. Metalul B.	25	9	6	10	37-31	24
9. Automobilul	25	11	2	12	27-40	24
10. SUT Galaţi	25	8	7	10	28-22	23
11. Metalurgistul	25	8	6	11	26-33	22
12. Trotuşul	25	9	4	12	34-44	22
13. Voinţa	25	6	9	10	24-26	21
14. Ancora	25	8	5	12	24-35	21
15. ASM Tecuci	25	5	10	10	32-42	20
16. Petrolul	25	6	7	12	25-35	19

ETAPA VIITOARE: Trotuşul — Dacia, Ancora — Metalurgistul, Unirea Tricolor — Şoimii, Petrolistul — S.U.T. Galaţi, Metalul B. — Automobilul, Petrolul — Olimpia, A.S.M. Tecuci — Metalul P., Voinţa — Rulmentul.

SERIA a III-a

Tehnometal Bucureşti — Dunărea Tulcea 1—0 (0—0), Azotul Slobozia — Cimentul Medgidia 3—1 (2—1), I.M.U. Medgidia — Electrica Constanţa 4—3 (2—2), Prahova Ploieşti — Laromet Bucureşti 2—0 (0—0), Electronica Bucureşti — Victoria Floreşti 2—1 (1—1), Olimpia Giurgiu — Celuloza Călăraşi 1—0 (0—0), Delta Tulcea — Flacăra roşie Bucureşti 4—1 (4—1), Marina Mangalia — Unirea Bucureşti nu s-a disputat.

(Corespondenţi: **D. Negrea, I. Matei, R. Avram, Fl. Albu, O. Guţu, P. Burcin, I. Turşie**).

1. DELTA	25	18	2	5	49-13	38
2. Electronica	25	16	2	7	43-17	34
3. I.M.U.M.	25	12	7	6	40-23	31
4. Prahova	25	12	7	6	32-17	31
5. Flacăra	25	13	4	8	33-25	30
6. Azotul	25	12	4	9	28-41	28
7. Victoria	25	7	11	7	29-29	25
8. Tehnometal	25	7	9	9	25-30	23
9. Olimpia	25	9	5	11	25-32	23
10. Celuloza	25	8	6	11	24-31	22
11. Electrica	25	8	6	11	32-39	22
12. Cimentul	25	8	5	12	27-31	21
13. Unirea	24	9	2	13	31-37	20
14. Dunărea	25	6	8	11	20-39	20
15. Laromet	25	6	6	13	19-27	18
16. Marina	24	4	4	16	16-42	12

ETAPA VIITOARE: Laromet — Electrica, Delta — Marina, Flacăra — Prahova, Celuloza — Azotul, Cimentul — Electronica, Unirea — I. M. U. Medgidia, Victoria — Tehnometal, Olimpia — Dunărea.

SERIA a IV-a

Chimia Rm. Vîlcea — F. C. Caracal 1—0 (0—0), Sirena Bucureşti — Gloria Slatina 2—3 (2—1), Unirea Drăgăşani — I.R.A. Cîmpina 0—0, Autobuzul Bucureşti — Lotrul Brezoi 1—0 (0—0), Dacia Piteşti — Progresul Corabia 3—1 (2—0), Comerţul Al. — T. M. Bucureşti 1—0 (0—0), Petrolul Videle — Petrolul Tîrgovişte 2—2 (1—1), Chimia Tr. Măgurele — Maşini unelte Bucureşti 3—1 (0—1).

(Corespondenţi: **D. Roşianu, D. Diaconescu, D. Denghel, C. Vişan, M. Alexandru, V. Nicolescu, D. Gruia**).

1. CHIMIA R. VÎLCEA	25	16	3	6	38-21	35
2. F C Caracal	25	15	4	6	38-21	34
3. T M Bucureşti	25	11	7	7	36-24	29
4. Comerţul	25	11	5	9	32-28	27
5. Chimia T. M.	25	10	7	8	27-23	27
6. Petrolul T.	25	8	11	6	29-34	27
7. Petrolul V.	25	10	5	10	35-31	25
8. IRA Cîmpina	25	8	9	8	24-23	25
9. Autobuzul	25	10	4	11	37-26	24
10. Maşini	25	11	2	12	42-46	24
11. Gloria	25	8	7	10	25-23	23
12. Dacia	25	8	7	10	29-34	23
13. Sirena	25	7	8	10	30-34	22
14. Lotrul	25	9	4	12	30-38	22
15. Progresul	25	5	7	13	22-41	17
16. Unirea	25	6	4	15	14-39	16

ETAPA VIITOARE: F. C. Caracal — Lotrul, T. M. Bucureşti — Chimia Tr. M. Comerţul — Chimia Rm. V., Maşini — Petrolul Videle, I.R.A. Cîmpina — Autobuzul, Progresul — Gloria, Dacia — Sirena, Petrolul T. — Unirea.

SERIA a V-a

Metalul Topleţ — Vulturii textila Lugoj 1—1 (1—1), C.F.R. Caransebeş — Ştiinţa Petroşani 0—1 (0—0), Electromotor Timişoara — Metalul Tr. Severin 1—0 (1—0), Minerul Motru — Minerul Moldova Nouă 1—1 (0—1), Dunărea Calafat — Victoria Caransebeş 3—0 (0—0), Minerul Lupeni — Steagul roşu Pleniţa 3—1 (1—0), M.E.V.A. Tr. Severin — Furnirul Deta 2—0 (1—0), Minerul Bocşa — Pandurii Tg. Jiu 3—1 (0—0).

(Corespondenţi: **C. Avram, M. Mutaşcu, I. Ene, V. Crăciun, Şt. Zvignea, I. Cotescu, M. Focşan şi T. Isac**).

1. ŞTIINŢA	25	13	6	6	38-13	32
2. Vulturii	25	13	5	7	55-21	31
3. C.F.R. Caransebeş	25	13	3	9	35-26	29
4. Minerul L.	25	13	2	10	32-28	28
5. Dunărea	25	11	5	9	32-31	27
6. Minerul M. N.	25	12	2	11	26-31	26
7. Electromotor	25	10	6	9	27-32	26
8. Pandurii	25	8	9	8	26-24	25
9. Metalul T. S.	25	9	5	11	39-36	23
10. Furnirul	25	10	3	12	33-33	23
11. Metalul T.	25	10	3	12	35-40	23
12. Minerul B.	25	10	3	12	30-41	23
13. Minerul M.	25	7	9	9	16-31	23
14. Steagul	25	8	5	12	23-34	21
15. MEVA Tr. Sev.	25	8	5	12	29-44	21
16. Victoria	25	6	7	12	26-37	19

ETAPA VIITOARE: Pandurii — Minerul M., Vulturii — Minerul B. Steagul — C.F.R. Caransebeş, Minerul L. — M.E.V.A. Tr. Sev., Electromotor — Metalul T.; Victoria — Furnirul, Metalul Tr. S. — Dunărea, Minerul M. N. — Ştiinţa.

SERIA a VI-a

Arieşul Cîmpia Turzii — Chimica Tîrnăveni 1—2 (0—2); Soda Ocna Mureş — A.S.A. Sibiu 1—1 (1—1); Independenţa Sibiu — Minerul Teliuc 4—1 (1—1); Aurul Brad — Minerul Ghelar 2—0 (0—0); C.F.R. Simeria — Mureşul Deva 2—3 (1—1) s-a jucat la Teliuş; Minaur Zlatna — Metalul Copşa Mică 6—1 (1—0); Unirea Alba Iulia — Victoria Călan 2—0 (0—0); Metalul Aiud — Industria sîrmei Cîmpia Turzii 3—1 (1—0).

(Corespondenţi: **L. Donciu, Gh. Tăutan, Gh. Topîrceanu, M. Susan, N. Bălşan, L. Filipescu şi I. Somogyi**).

1. INDEPENDENŢA	25	16	3	6	45—26	35
2. Chimica	25	15	4	6	51—21	34
3. Mureşul	25	15	4	6	36—25	34
4. Victoria	25	13	2	10	31—27	28
5. Minaur	25	13	1	11	39—33	27
6. Metalul A.	25	11	4	10	49—38	26
7. Soda	25	10	5	10	36—42	25
8. A.S.A. Sibiu	25	8	8	9	22—20	24
9. Ind. sîrmei	25	10	3	12	32—27	23
10. Minerul T.	25	10	3	12	30—35	23
11. Unirea	25	9	5	11	23—32	23
12. Aurul	25	10	3	12	22—33	23
13. Minerul G.	25	10	1	14	26—32	21
14. C.F.R. Sim.	25	7	5	13	26—34	19
15. Met. C. M.	25	8	3	14	24—42	19
16. Arieşul	25	5	6	14	15—40	16

Rezultatul meciului Metalul Copşa Mică — Independenţa Sibiu, din etapa a XXIV-a, a fost 1—1 şi nu 1—0 cum a apărut în ziarul nostru de marţi 4 V dintr-o greşeală de transmisie.

ETAPA VIITOARE: Victoria — Soda, Ind. sîrmei — Aurul, Metalul C. M. — Unirea, Mureşul — Arieşul, A.S.A. Sibiu — Metalul A., Minerul T. — C.F.R. Simeria, Chimica — Minaur, Minerul G. — Independenţa.

SERIA a VII-a

C.I.L. Gherla — Unirea Zălău 0—0; Someşul Beclean — C.I.L. Sighetul Marmaţiei 1—1 (1—0); Minerul Baia Sprie — Gloria Baia Mare 1—2 (1—0); Arieşul Turda — Bradul Vişeu 1—0 (0—0); Recolta Salonta — Constructorul Baia Mare 1—1 (0—0); Victoria Carei — Progresul Năsăud 5—0 (1—0); Chimistul Baia Mare — Someşul Satu Mare 3—0 (0—0); Unirea Dej — Dermata Cluj 4—1 (1—0).

(Corespondenţi: **A. Szabo, I. Pintea, Al. Domuţa, P. Lazăr, Gh. Cotrău, Tr. Silaghi, R. Pop şi T. Prodan**).

1. UNIREA D.	25	15	4	6	57—23	34
2. CIL Gherla	25	15	3	7	43—19	33
3. Arieşul	25	13	6	6	48—29	32
4. Victoria	25	13	4	8	35—22	30
5. Unirea Z.	25	11	8	6	34—21	30
6. Dermata	25	11	5	9	34—26	27
7. Minerul	25	12	2	11	37—37	26
8. CIL Sighet	25	10	6	9	28—29	26
9. Recolta	52	10	6	9	30—39	26
10. Gloria	25	10	5	10	33—34	25
11. Progresul	25	9	5	11	29—41	23
12. Som. S.M.	25	9	4	12	28—37	22
13. Bradul	25	7	6	12	28—37	20
14. Construct.	25	6	5	14	25—41	17
15. Chimistul	25	5	6	14	24—31	16
16. Someşul B.	25	4	5	16	28—75	13

Meciul din etapa a XXIV-a — C.I.L. Sighet — Chimistul Baia Mare a fost omologat cu 3—0 — neprezentare.

ETAPA VIITOARE: Dermata — Bradul, Progresul — Unirea D., Arieşul — Victoria, Gloria — C.I.L. Sighet, Someşul S.M. — C.I.L. Gherla, Constructorul — Minerul, Recolta — Someşul B., Unirea Z. — Chimistul.

SERIA a VIII-a

Chimia Or. Victoria — Torpedo Zărneşti 3—0 (0—0); Unirea Cristuru Secuiesc — Carpaţi Braşov 1—0 (0—0); Lemnarul Odorheiul Secuiesc — Forestierul Tg. Secuiesc 2—0 (0—0); Tractorul Braşov — Vitrometan Mediaş 1—3 (1—1); Minerul Bălan — Viitorul Gheorghieni 2—1 (1—1); C.F.R. Sighişoara — Oltul Sf. Gheorghe 1—1 (0—1); Carpaţi Sinaia — Colorom Codlea 3—1 (1—0) s-a jucat la Buşteni; Chimia Făgăraş — Caraimanul Buşteni 3—0 (0—0).

(Corespondenţi: **Gh. Matei, V. Lorinţzi, A. Pialoga, E. Bogdan, R. Bortoş, I. Turjan, V. Zbarcea şi B. Stoiciu**).

1. CHIMIA F.	25	19	3	3	59—16	41
2. Oltul	25	18	3	4	45—20	39
3. Lemnarul	25	12	6	7	46—32	30
4. Carpaţi S.	25	13	3	9	50—30	29
5. Tractorul	25	11	6	8	49—25	28
6. C.F.R. Sighişoara	25	9	7	9	34—32	25
7. Caraimanul	25	11	3	11	34—37	25
8. Viitorul	25	10	5	10	22—31	25
9. Minerul	25	12	1	12	30—46	25
10. Forestierul	25	10	2	13	34—41	22
11. Torpedo	25	9	3	13	23—49	21
12. Colorom	25	9	1	15	29—50	19
13. Unirea	25	8	3	14	34—59	19
14. Chimia V.	25	6	6	13	32—44	18
15. Carpaţi B.	25	7	3	15	39—37	17
16. Vitrometan	25	8	1	16	34—45	17

ETAPA VIITOARE: Carpaţi B. — Lemnarul, Viitorul — Chimia F.; Torpedo — Carpaţi S., Vitrometan — Colorom, Caraimanul — Oltul, Minerul — Unirea, Forestierul — Tractorul, Chimia V. — C.F.R. Sighişoara.

CAMPIONATUL ECHIPELOR DE TINERET—REZERVE

1. PETROLUL	23	16	3	4	41—20	35
2. „U" Cluj	23	16	2	5	43—22	34
3. Steaua	23	14	5	4	39—23	33
4. S. C. Bacău	23	11	5	7	41—23	27
5. Politehnica	23	12	2	9	33—23	26
6. Dinamo	23	9	7	7	27—17	25
7. Rapid	23	9	6	8	33—29	24
8. „U". Craiova	23	7	10	6	30—27	24
9. F. C. Argeş	23	10	2	11	34—31	22
10. C.F.R. Tim.	23	7	6	10	21—29	20
11. Progresul	23	6	7	10	23—26	19
12. U.T.A.	23	5	9	9	26—38	19
13. C.F.R. Cluj	23	6	5	12	21—35	17
14. St. roşu	23	7	3	13	29—44	17
15. Jiul	23	6	5	14	17—39	15
16. Farul	23	4	3	16	16—41	11

Alertă la poarta echipei lui Coman! Este minutul 29 al derbyului Steaua — Dinamo, iar Lucescu a trimis mingea — direct din corner — în bară. Foto: Dragoş NEAGU

REZULTATUL DE LA CLUJ CONTROVERSAT

CLUJ (prin telefon de la corespondentul nostru). Penaltyul transformat în min. 86 de către Cojocaru a declanşat la Cluj reacţii şi comentarii dintre cele mai aprinse, suita lor fiind deschisă de către Uifăleanu, care, incitat de un grup de spectatori care-l acuzau pe studenţi de tacită cedare, sare parapetul tribunei a doua şi rezolvă — nu tocmai academic — **altercaţia** cu blamatorii.

Tribunele se descompun în grupuri şi se înfruntă reciproc — cine spune că meciurile „în familie" sînt amabile şi călduţe? — iar pe culoarele vestiarelor agitaţia este maximă. Doctorul Mircea Ioanete — unul dintre „superconsilierii" Universităţii — acuză arbitrajul părtinitor şi largheţea cu care s-a acordat penaltyul, în timp ce portarul Moldovan explică cu scheme desenate în aer, că intervenţia lui nu reclama nicidecum 11 metri. Adam şi Pexa se strecoară rapid pe lîngă noi, cu insatisfacţia şi nervozitatea imprimate adînc pe faţă, pe cînd un coleg îmi relatează că în vestiare, Creţu — cel care a contribuit la acordarea penaltyului — plînge sub duş, lovit de insinuările membrilor „Amicii U".

„Secundul" Băluţiu, afectat de egalul seniorilor şi, mai ales, de înfrîngerea tineretului, stă pierdut şi inabordabil, urmărind impasibil trupa C.F.R.-ului care părăseşte vestiarele, ducînd cu ea încă un bob de speranţă...

Nuşa DEMIAN

● Inainte de începerea acestei partide, despre care mulţi opinau: „**Să ne avem ca fraţii**", echipa de tineret-rezerve C.F.R. Cluj, aflată pe penultimul loc în clasament, furnizase prima lovitură de teatru, **învingînd cu 1—0 pe „U", candidată la titlu.**

● De la primele faze în disputa „seniorilor", s-a putut lesne observa că ambele formaţii sînt decise să lupte cu toată energia pentru victorie şi că un anumit dicton e valabil numai pînă la un punct: „**Frate, frate, dar... meciul e pe goluri**"! „Contrele", faulturile, „tălpile" au abundat şi arbitrul C. Ghiţă a fost nevoit să intervină de foarte multe ori, pentru a sancţiona actele comise de Fanea, Cojocaru, Dragomir, respectiv Anca, Pexa, Mihăilă, Creţu (O. Ionescu a fost scos din teren 5 minute pentru a primi ajutoare pe tuşă).

● Studenţii au marcat imediat (min. 5) şi şi-au continuat ofensiva. Adam şi Anca **au fost gata să majoreze scorul, iar Uifăleanu a trimis, mai tîrziu, balonul în bara transversală!**

● Portarul Moldovan oprise şuturi extrem de puternice în repriza a doua (Sorin Bretan, Petre Gheorghe, Vişan).

● În faza care a înlesnit egalarea, cu 4 minute înainte de final, Creţu a intenţionat probabil să trimită balonul „acasă" (în prealabil, el mai „trăsese de timp" cîteva secunde preţioase). El nu poate fi acuzat, după opinia noastră, că **a dorit în mod intenţionat** să-i servească mingea lui Petre Gheorghe!

George MIHALACHE

LOTUL REPREZENTATIV

(Urmare din pag. 1)

ce a dus **chiar la imobilizarea** piciorului **în ghips** pentru cîteva zile. Consultîndu-l, medicul lotului, D. Tomescu, a confirmat indisponibilitatea lui Dobrin şi antrenorul Angelo Niculescu a decis ca acesta **să se înapoieze la Piteşti.**

In schimb, conducerea tehnică l-a inclus din nou în lotul tricolorilor **pe ieşeanul Ianul.**

La rîndul său, Radu Nunweiller acuză şi el o întindere musculară. Mijlocaşul dinamovist a rămas, însă, la lot, urmînd ca, după antrenamentul de azi, medicul să se pronunţe şi în cazul lui.

Ieri la prînz, lotul s-a deplasat la Snagov. Aici, tricolorii vor rămîne pînă vineri dimineaţă, cînd urmează **să plece, cu avionul, spre Bratislava.**

★

După ce ziua de ieri a fost dedicată odihnei, recuperărilor după meciurile disputate sîmbătă şi duminică, selecţionabilii vor lua parte azi, la Snagov, la un antrenament, iar miine, vor susţine un meci de acomodare cu formaţia de tineret Petrolul Ploieşti.

Joi, lotul naţional de fotbal va evolua la Plopeni, unde va întîlni, într-un joc-şcoală, pe Metalul din localitate, echipa fruntaşă a seriei a II-a a diviziei C. **(AL. C.).**

LOTUL OLIMPIC ÎNTÎLNEŞTE ÎN ACEASTĂ SĂPTĂMÎNĂ PE HANSA ROSTOCK ŞI REPREZENTATIVA R. D. CONGO

Reunit ieri la Bucureşti, lotul olimpic are prevăzut pentru această săptămînă, în programul de pregătire a meciului retur de la 26 mai cu Albania, de la Tirana, două partide de verificare. Miercuri, la Tîrgovişte (ora 17), lotul olimpic va întîlni formaţia **Hansa Rostock** (R.D.G.), iar sîmbătă, la Piteşti, la aceeaşi oră, adversara candidaţilor pentru München '72 va fi — probabil — reprezentativa **Republicii Democratice Congo (Kinshasa).** Iată lotul care a fost convocat în vederea acestor partide: **Coman, Ghiţă** — portari; **Cheran, Pop, Olteanu, Vlad, Bădin, Popovici** — fundaşi; **Pescaru, Vigu, Dincuţă** — mijlocaşi; **Pantea, Sălceanu, Tufan, Domide, Iordănescu, Codreanu, Moldoveanu** — atacanţi. Pentru meciul de la Tirana mai intră în vederile celor doi antrenori — Valentin Stănescu şi Cornel Drăguşin — şi **Tătaru, Năstase şi Beldeanu,** solicitaţi în această perioadă şi la loturile reprezentative angrenate în Campionatul european.

LOTUL DE TINERET A FOST CONVOCAT LA Tg. MUREŞ

După cum se ştie, duminică, la Tg. Mureş, echipa naţională de tineret întîlneşte formaţia similară a Cehoslovaciei, în cadrul campionatului european pentru echipele „sub 23 de ani".

In vederea acestei partide, antrenorii **Gh. Ola şi R. Cosmoc** au convocat ieri, în oraşul de pe Mureş, următorul lot: **Iordache şi Popa** — portari, **Cristache, Olteanu (Steagul roşu), Sătmăreanu II, Stoicescu, Hajnal, Ghirca** — fundaşi, **Beldeanu, Simionaş, Tănăsescu** — mijlocaşi, **Petreanu, Incze, D. Popescu, Moldovan, Năstase şi Kassai** — înaintaşi.

Miine, la Tg. Mureş, lotul de tineret susţine un joc de verificare şi omogenizare în compania unei echipe din campionatul judeţean.

PERSEVERENŢĂ RĂSPLĂTITĂ

In fiecare săptămînă, tragerile Pronoexpres oferă participanţilor cîştiguri în bani şi autoturisme. Lista marilor cîştigători continuă să crească de la o tragere la alta. Astfel, tragerea Pronoexpres din 21 aprilie a.c. a acordat patru cîştiguri de cîte 100 000 lei. Cele patru cîştiguri maxime au fost obţinute de către: Onofrei Dobrea din Suceava, Constantin Popa din Oradea (ambii pe variante 10%), Constantin Butnaru din Craiova şi Vasile Bursuc din Iaşi (ambii pe variante 25%), de unde se vede că jucînd la sistemele Loto—Pronosport cu perseverenţă, răsplata nu se lasă mult aşteptată.

Miine, va avea loc o nouă tragere Pronoexpres, care va fi televizată direct din studioul de televiziune cu începere de la ora 19,10. Nu vă rămîne decît să jucaţi şi dv. şi — cine ştie? — poate veţi figura pe lista marilor premiaţi. Astăzi este ULTIMA ZI pentru procurarea biletelor.

● Cîştigătorii celor două autoturisme oferite la concursul special Pronosport din 25 aprilie, prin tragere la sorţi, sînt următorii: Emeric Nehez din Timişoara — 1 FIAT 1 800 şi Anghel Sterea din com. Voineasa, jud. Vîlcea — 1 FIAT 850 SPORT.

CÎŞTIGURILE CONCURSULUI PRONOEXPRES Nr. 18 DIN 5 MAI 1971: Extragerea I: Categ. 1: 1 variantă a 100 000 lei; a 2-a: 3,55 a 22 541 lei; a 3-a: 14,20 a 5 635 lei; a 4-a: 57,40 a 1 394 lei; a 5-a: 149,70 a 535 lei; a 6-a: 4 594,35 a 40 lei.

REPORT CATEG. 1: 1 140 705 lei.
Extragerea a II-a: Categ. A: 2 variante 25% a 100 000 lei fiecare; B: 12,45 a 7 992 lei; C: 35,05 a 2 839 lei; D: 1 841,65 a 60 lei; E: 123,05 a 200 lei; F: 2 671,05 a 40 lei.
REPORT CATEG. A: 358 772 lei.

Premiul de categoria 1 a revenit lui ANTON VASILE din Plopeni—Prahova iar premiile de categoria A au fost obţinute de ROGOJAN ZOLTAN din Satu-Mare şi LUNGU VASILE din Cîmpina.

Cîştigătorii categ. B. cu buletin 100% (8 premii) primesc cîte o excursie în Grecia şi diferenţa în numerar.

Rubrică redactată de LOTO-PRONOSPORT

Sportul în lume

PARTIDA DE RUGBY ROMÂNIA — MAROC

O VICTORIE A EFORTULUI COLECTIV

CASABLANCA, 10 (prin telefon, de la trimisul nostru special).

Duminică după-amiază, reprezentativa de rugby a României a obținut cea de a doua victorie internațională oficială a anului, învingînd categoric (25—0), de data aceasta în deplasare, naționala Marocului, considerată ca o echipă surpriză în actuala ediție a „Cupei națiunilor F.I.R.A.". Succesul a fost obținut în urma practicării unui rugby de calitate, cu numeroase faze frumoase, mai cu seamă în partea a doua a meciului.

Superioritatea românilor a fost evidentă pe întreg parcursul partidei, dar abia după pauză ei s-au impus net în toate compartimentele, cînd s-au aflat aproape întotdeauna primii la balon. Așa cum am arătat și în succinta relatare de duminică, victoria din această partidă este rodul eforturilor întregului colectiv. Jucătorii din linia I, **Baciu, Onuțiu, Dinu,** au avut o evoluție remarcabilă, dominîndu-și adversarii direcți. Menționăm și faptul că datorită unei foarte bune împingeri în grămezi, echipa română a reușit să cîștige majoritatea baloanelor. Linia a III-a a secondat-o cu succes: **Demian** — s-a dovedit a fi un excelent coordonator —, **Răscanu** — a arătat remarcabile virtuți de atacant și de placher —, **Miclescu** — deși a jucat doar 13 minute, a avut un aport substanțial. Linia a II-a a impulsionat în permanență acțiunile înaintării, în special prin **Atanasiu.** Liniile de treisferturi au fost puse mai mult în valoare, modificările făcute în urma accidentării lui **Durbac,** dovedindu-se inspirate, ele neafectînd randamentul acestui compartiment. Din cele 25 de puncte realizate de echipa română, 14 au fost marcate în ultimele 20 de minute, cînd a acționat debordant, surprinzînd mereu descoperită apărarea marocană. Dacă pe întreg parcursul meciului ar fi jucat în acest mod, scorul putea fi mult mai mare.

Înaintea începerii partidei, selecționerul unic al naționalei Marocului, **Gerard Tarrusson,** se arăta optimist, deși cunoaște bine valoarea rugbyștilor români. De altfel, această opinie a fost împărtășită și de presa marocană în special de ziarul „Le Petite Marocain". Într-adevăr, adversarii noștri au abordat cu dîrzenie partida, încercînd să ne depășească apărarea prin acțiuni în viteză, dorind în acest fel să suplinească deficiențele tehnice. Lucrul acesta nu le-a reușit, însă, deoarece **Răscanu, Constantin, Bărgăunaș, Suciu** (bun în apărare), **Miclescu, Nicolescu** și chiar **Florescu** au plăcat foarte bine, nepermițîndu-le decît arareori să treacă dincolo de linia de 22 m. De asemenea, vom mai arăta că nedispunînd de un jucător specializat în executarea loviturilor de picior, gazdele au ratat patru ocazii clare prin Toumert.

În partida de duminică, antrenorii AL. TEOFILOVICI și P. COSMĂNESCU au trimis în teren următorii rugbyști: BACIU, ONUȚIU, DINU — Șerban, ATANASIU — Pop (Miclescu), DEMIAN, RĂȘCANU — Florescu, Nicolescu (BĂRGĂUNAȘ) — Suciu, Dragomirescu, Nica (Nicolescu), CONSTANTIN — Durbac (Nica).

Victoria obținută de rugbyștii noștri confirmă evoluțiile bune din partidele susținute în acest an, dar desigur, abia în toamnă, după meciul cu Franța, se va putea răspunde la întrebarea dacă rugbyul românesc se află pe o linie ascendentă. Pentru că, oricît ne-am bucura de succesele de acum, nu se poate spune că nu s-au manifestat și destule deficiențe. Asupra unora dintre ele vom reveni.

Tiberiu STAMA

După primii 600 km.

CICLIȘTII ROMÂNI EVOLUEAZĂ PROMIȚĂTOR ÎN „CURSA PĂCII"

VARȘOVIA 10 (Agerpres). — După patru etape și aproape 600 km, parcurși pe teritoriul Poloniei, participanții la cea de-a 24-a ediție a competiției cicliste „Cursa Păcii" au petrecut o primă zi de repaus în orașul Szczecin.

Caracteristica acestei prime „tranșe" a fost cadența foarte rapidă și dominarea destul de autoritară a concurenților italieni, victorioși în două etape, în ciuda atacurilor insistente ale rutierilor polonezi care, spre deosebire de anul trecut, nu au reușit să cîștige nici o etapă pe teren propriu. Învingătorul ediției precedente, **Ryszard Szurkowski,** păstrează însă șanse apreciabile, menținîndu-se în imediata apropiere a liderului, italianul **Franco Balducci.**

Cicliștii români au avut un start bun, promițător. Ei au sosit cu regularitate în plutonul fruntaș, situîndu-se mereu în apropierea protagoniștilor cursei, astfel că selecționata română a pierdut doar 3:17 față de lidera cursei — echipa Italiei. **Tudor Vasile, Ștefan Suciu** și **Nicolae Ciumeti** au același timp cu al 16-lea clasat, la 2:13 de purtătorul tricoului galben.

Media orară generală după primele patru etape ale cursei este de 46,300 km, un adevărat record în istoria acestei competiții. Din cei 117 cicliști care au luat startul la Varșovia, au mai rămas în cursă 113.

Înaintea etapei a 5-a, clasamentul general individual se prezintă astfel: 1. **Balducci** (Italia) 12 h 53:37, 2. **Szurkowski** (Polonia) la 1:30; 3. **Ongarato** (Italia) la 1:35; 4. **Holik** (Cehoslovacia) la 1:37; 5. **Czechowski** (Polonia) la 1:43; 6. **Starkov** (U.R.S.S.) la 1:47. Cicliștii români ocupă următoarele locuri: **T. Vasile** 18 (la 2:13), **Șt. Suciu** 24 (la 2:13), **N. Ciumeti** 28 (la 2:13), **N. David** 36 (la 3:26), **C. Grigore** 55 (la 3:57), **A. Sofronie** 60 (la 4:51), **V. Selejan** 79 (la 9:43).

Clasamentul general pe echipe: 1. **Italia** 51 h 40:26, 2. **U.R.S.S.** la 1:07, 3. **Cehoslovacia** la 1:17, 4. **Belgia** la 2:39, 5. **R. D. Germană** la 2:50, 6. **ROMÂNIA** la 3:17, 7. **Ungaria** la 3:17, 8. **Polonia** la 3:40, 9. **Bulgaria** la 9:05, 10. **Franța** la 11:43, 11. **Finlanda, 12. Elveția, 13. Maroc, 14. Danemarca, 15. Anglia, 16. Algeria.**

NOU SUCCES AL SCRIMERILOR NOȘTRI ÎN TURNEUL DE LA GLIWICE

GLIWICE, 10 (prin telefon). — Turneul triunghiular de scrimă de la Gliwice care a reunit reprezentativele Italiei, Poloniei și României în competiții individuale și pe echipe la floretă (masculin și feminin) și spadă a luat sfîrșit.

Spadasinii români au confirmat succesul din turneul pe echipe, devenind protagoniști și în concursul individual care s-a încheiat cu următorul clasament: 1. *I. Sepeși* (România) 7 v; 2. *Al. Istrate* (România) 5 v; 3. Nielaba (Polonia) 5 v; 4. *C. Duțu* (România) 5 v; 5. Placello (Italia) 4 v; 6. Muzio (Italia) 4 v; 7. Drozdowski (Polonia) 3 v; 8. Konczalski (Polonia) 2 v.

În proba de floretă (m) echipe, reprezentativa țării noastre *(M. Țiu, I. Falb, Șt. Haukler, A. Ștefan* și *M. Bănică)* a întrecut cu 10—6 echipa secundă a Poloniei, a dispus apoi cu 9—7 de formația Italiei, iar în ultimul meci a terminat la egalitate (8—8) cu prima echipă a Poloniei care avînd, însă, un tușaveraj mai bun a fost declarată învingătoarea turneului. Clasament: 1. Polonia I 6 p; 2. *România* 4 p; 3. Italia 2 p; 4. Polonia II 0 p.

În turneul de spadă de la Tallin unde am fost reprezentanți de tinerii trăgători de la *„Electroputere" — Craiova,* aceștia au reușit să se claseze în turneul final pe echipe în care au ocupat locul IV. Primele locuri au revenit echipelor: 1. R.S.S. Estoniană; 2. Ungaria; 3. R.S.F.S.R. În turneul individual, primele locuri au fost ocupate de: 1. Weanis (R.S.S. Estoniană); 2. Joffe (R.S.S. Estoniană); 3. Erdely (Ungaria).

SHANE GOULD A PRIMIT PREMIUL LUNII APRILIE AL ACADEMIEI DE SPORT FRANCEZE

Tradiționalul premiu oferit în fiecare lună de Academia franceză de sport celui mai bun performer a fost atribuit înotătoarei australiene Shane Gould (15 ani) pentru excelentele sale rezultate realizate în concursul internațional de la Londra: 58,9 pe 100 m liber (rec. mondial egalat) și 2:06,5 pe 200 m liber (nou rec. mondial). Este a doua femeie care obține acest prestigios premiu, după schioara franceză Michele Jacot.

ÎNCEPE O NOUĂ RUNDĂ A „CUPEI DAVIS"

● 5—0, SCORUL — LAITMOTIV AL PRIMULUI TUR ● FAVORIȚII AU JOCURI UȘOARE ÎN CONTINUARE ● IUGOSLAVIA ȘI R.F. a GERMANIEI PROBABILE ADVERSARE ALE ECHIPEI ROMÂNE ● JAPONEZII AU REEDITAT O VICTORIE DE ACUM 50 DE ANI!

Scorurile mari au caracterizat această primă rundă de întreceri pentru „Salatiera de argint" desfășurate în ultimele două săptămîni. Este prima concluzie care se desprinde de la studierea rezultatelor înscrise pe tabelul alăturat înfățișînd grupele zonei europene, în această a 60-a ediție din prodigioasa serie a celei mai urmărite competiții internaționale de tenis.

Acel 5—0 care stă în dreptul echipei României, scor categoric obținut în întîlnirea de debut cu formația Olandei, se vede repetat și în dreptul altor reprezentative de țări, cuprinzînd aproape toți capii de serii. Singura excepție — Cehoslovacia — nu poate fi considerată ca semnificativă, asul praghez Jan Kodes luîndu-și libertatea de a conceda un punct egipteanului Motaz Sonbol, într-un moment de evidentă relaxare, atunci cînd echipa **sa își asigurase** calificarea.

Favoriții au trecut fără emoții de primii lor adversari, cele trei puncte ale victoriei fiind obținute de cele mai multe ori numai după două zile de joc. Un singur rezultat mai strîns, în meciul cîștigat de belgieni în fața Greciei, la Atena, desemnează totuși pe învingătorii scontați. Ca de obicei, echipa elenă a contat pe o singură rachetă, cea a lui Nikos Kalogheropoulos, în fața a doi jucători de o bună valoare, P. Hombergen și F. Drossart.

În grupa noastră, sînt impresionante victoriile nete obținute de maghiari și iugoslavi. Ultimii ne vor fi aproape sigur adversari în semifinală, considerînd că forma relativ ascendentă a teamului lor (format din Franulovici și Iovanovici, la primul sau a veteranilor E. Davidman și J. Furman.

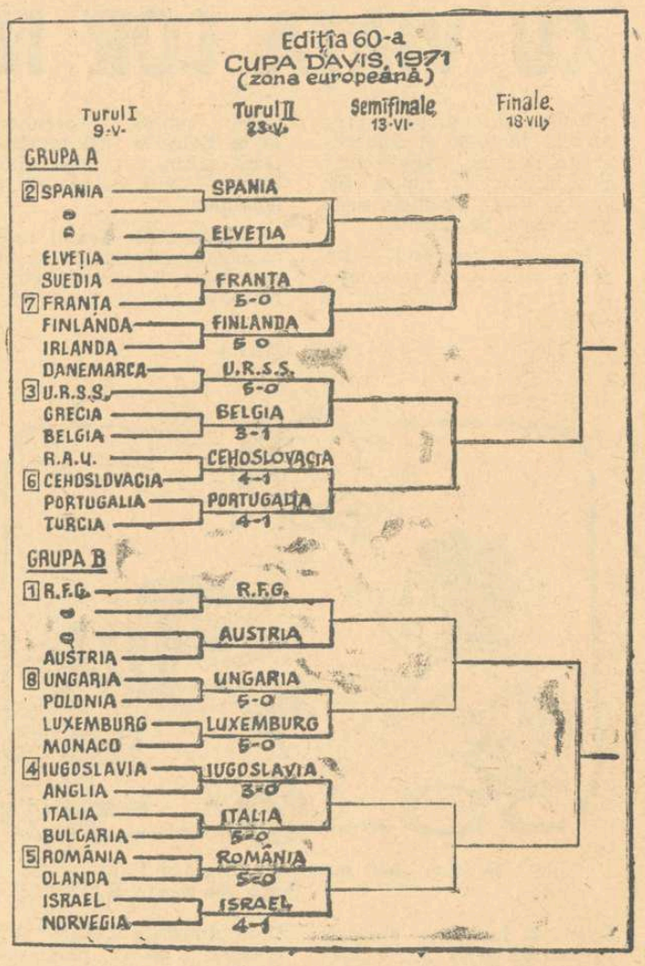

Mai interesant de remarcat este că deplasarea echipei române la Tel Aviv, în această săptămînă, poate avea o importanță deosebită în viitoarea configurație a tabelului întrecerile Salatierei pare să fi scăzut considerabil în Australia, după trecerea masivă la profesionism a două generații de așișai rachetei.

Acum, se profilează ca viitoarea campioană a zonei estice aceeași echipă a Indiei, afară de cazul că japonezii nu vor fi capabili de o a doua surpriză. Cu campionii din est trebuie să joace echipa învingătoare în grupa B europeană.

În zona americană, Brazilia pare a fi cea mai indicată, cu cei doi echipieri mereu redutabili, Thomas Koch și Edson Mandarino. Dar amîndoi — să nu uităm — au fost învinși de Ion Țiriac și Ilie Năstase, chiar în această duminică, în turneul de la Madrid. Ceea ce este, desigur, promițător...

Radu VOIA

Echipa României pentru meciul de la Tel Aviv (14—16.V), cu selecționata Israelului, este formată din **Ilie Năstase, Ion Țiriac, Petre Mărmureanu** și **Sever Dron.** Căpitanul (nejucător) al echipei este **Șt. Georgescu.**

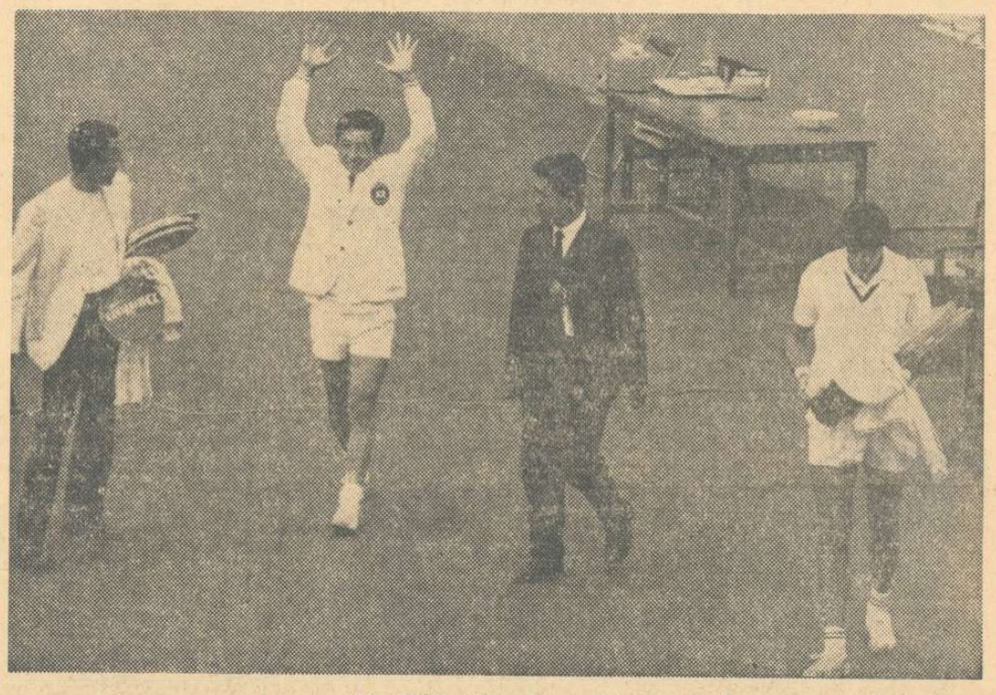

26 aprilie, *ultimul act al unei adevărate drame...* John Cooper *(dreapta) iese cu capul plecat de pe terenul înfrîngerii sale în Cupa Davis '71.* Toshiro Sakai, *Australia a fost eliminată din campionul japonez, jubilează!*
Foto: PANA — Tokio

fotbal meridiane

Corespondență specială pentru SPORTUL

LOTUL COMPLET AL CEHOSLOVACIEI SE AFLĂ LA BRATISLAVA

● Mare interes pentru meciul cu România ● Numeroși evidențiați, mai puțin Adamec ● Optimism rezervat

PRAGA 10 (prin telex). De luni dimineața lotul cehoslovac a fost reunit în vederea pregătirilor pe care le va face în această săptămînă pentru meciul de duminică de la Bratislava, cu selecționata României, din cadrul grupei I a C.E.

Ultima etapă de campionat nu a produs nimic deosebit, în afara unui rezultat surprinzător: înfrîngerea pe teren propriu (0—2), suferită de Sparta Praga în fața echipei din Zilina. Nici un jucător dintre selecționabili nu a fost accidentat, așa încît lotul anunțat a rămas intact. O formă deosebită au arătat portarul **Viktor,** fundașii **Dobias, Desiatnik, Taborsky** și înaintașii **Capkovici, Fr. Vesely, Startil** și **Kuna.** În schimb, **Adamec** (Spartak Trnava — victorioasă cu 3—0 în meciul cu Gottwaldow) a jucat sub posibilitățile sale și ca urmare, a și fost schimbat în min. 70.

De ieri, lotul cehoslovac a plecat într-o localitate de lîngă Bratislava, unde se pregătește în această săptămînă. Înainte de partida de duminică, lotul va susține un meci de verificare cu o formație din liga a treia.

Partida cu România suscită un interes deosebit nu numai la Bratislava, ci și întreaga Cehoslovacie. Motivul este lesne de înțeles: gazdele doresc să se reabiliteze după eșecul suferit la C.M., iar jucătorii vor să demonstreze că reintroducerea lor în lot a fost binevenită. Iată de ce se apreciază că toate cele 80 000 de bilete de pe stadionul **„Tehelne Pole"** din Bratislava vor fi vîndute pînă duminică.

Totuși, în cercurile specialiștilor domnește un optimism rezervat, motivat de faptul că victoria repurtată la Swansea, cu Țara Galilor, n-a fost suficient de edificatoare, deoarece gazdele au folosit doar 4 titulari din echipa aliniată în partida cu România.

Întîlnirea dintre reprezentativele Cehoslovaciei și României va începe la ora 16,30 (17,30 — ora României).

Jan SOKOL

IVO VIKTOR, excelentul portar al naționalei cehoslovace.

ARSENAL VA ACTIVA CU PATRU ECHIPE?

Comentînd recenta finală a „Cupei Angliei" la fotbal, în care Arsenal Londra a învins cu 2—1 (după prelungiri) pe F. C. Liverpool, corespondentul agenției „FRANCE PRESSE" subliniază faptul că echipa „tunarilor" este a patra formație din istoria fotbalului britanic care cîștigă în același an Cupa și campionatul. De opt ori campioană a Angliei, de patru ori cîștigătoare a Cupei și de trei ori finalistă, Arsenal este unul dintre cele mai influente cluburi din Anglia.

Pentru sezonul viitor, Arsenal intenționează să folosească patru echipe distincte: una care să joace în campionatul englez, alta pentru Cupă, o a treia pentru Cupele continentale și ultima, a patra, care să întreprindă un turneu în America de Sud.

ITALIA — IRLANDA 2 — 1

Aseară, la Dublin, în prezența a 30.000 spectatori, s-a disputat meciul Irlanda — Italia, din cadrul grupei a VI-a a campionatului european de fotbal. După un joc de bună factură italienii au cîștigat cu 2—1 (1—1), prin golurile marcate de Boninsegna (min. 12) și Prati (59); pentru gazde a înscris Conway (23).

PARTIDE DECISIVE ÎN CAMPIONATELE ȚĂRILOR EUROPENE

CEHOSLOVACIA (etapa a 25-a). V.S.S. Kosice — Slavia Praga 1—0; Sparta Praga — Z.V.L. Zilina 0—2; Skoda Plsen — Dukla Praga 1—3; Banik Ostrava — Sklo Union Teplice 4—2; Jednota Trencin — Tatran Prešov 1—0; Spartak Trnava — T. E. Gotwaldow 3—0; T. J. Trjinec — Slovan Bratislava 1—1. Primele clasate:

1. Sp. Trnava	25	16	4	5	46—18	36
2. V.S.S. Kosice	25	13	4	8	36—25	30
3. Ostrava	24	10	10	4	29—19	30

UNGARIA (etapa a 23-a): Tatabanya — Komlo 2—2; Csepel — Vasas 0—1; Diosgyör — Szeol 2—2; Dunaujvaros — M.T.K. 2—1; Ferencvaros — Videoton 3—2; Raba Eto—Szombathely 2—1; Salgotarjan — Pecs 3—2; Ujpesti Dozsa — Honved 3—2.

1. Ujpesti D.	23	15	5	3	57—23	43
2. Ferencvaros	23	11	7	5	36—19	37
3. Vasas	23	14	2	7	46—19	36
4. Honved	23	12	5	6	45—28	36

AUSTRIA (etapa a 25-a): Voest Linz — Wacker Innsbruck 0—0; A. K. Graz — Rapid Viena 0—2; F. C. Viena — Admira Energia 5—0; Wiener Sport Club — A.S.K. Linz 1—1; Olympia Bregenz — Sturm Durisol 2—0; Wattens — Simmering 7—1; Radenthein — Austria Viena 1—5; Austria Salzburg — Wacker Viena 4—3.

1. Wacker Innsb.	25	16	3	6	48-21	35
2. Austria Salzb.	25	16	3	6	53-29	35
3. Rapid	25	13	7	5	39-31	33

OLANDA (etapa a 30-a): Feijenoord Rotterdam — P.S.V. Eindhoven 2—1; F. C. Utrecht — N.A.C. Breda 0—0; M.V.V. Maastricht — Excelsior Rotterdam 0—0; N.E.C. Nijmegen — Sparta Rotterdam 3—0; A.D.O. Haga — Telstar 1—0; A. Z. 67 Alkmaar — Ajax Amsterdam 0—3; D. W. S. Amsterdam — Volendam 2—2; Haarlem — Holland Sport 1—1; Go Ahead Deventer — F. C. Twente Enschede 1—0.

1. Feijenoord	30	22	5	3	68-21	49
2. Ajax	29	21	5	3	78-13	47
3. A D O	30	20	5	5	58-24	45
4. Eindhoven	30	19	5	6	68-23	43

BULGARIA (etapa a 24-a) Cîștigînd cu 4—1 (Iakimov a marcat 3 goluri) meciul disputat la Sofia cu Maritza, T.S.K.A. își menține avansul de patru puncte în fața lui Levski Spartak, învingătoare în deplasare cu 2—1 în fața echipei Spartak Plovdiv. Alte victorii în deplasare au obținut Cerno More, 1—0 cu Akademik la Sofia și Ceardafon, 1—0 cu Cernomoreț la Varna. Celelalte rezultate: Etar — J.S.K. Slavia 3—2; Laskov — Botev 1—0; Lokomotiv — Trakia 4—1. Clasamentul arată astfel:

1. T.S.K.A.	24	18	5	1	67-17	41
2. Levski Spartak	24	16	5	3	45-18	37
3. Botev	24	15	3	6	39-21	33

BELGIA (ultima etapă): La Gantoise — St. Gilloise 4—8; Beerschot — Waregem 2—1; Anderlecht — Beveren 1—0; F. C. Bruges — Anvers 2—0; Crossing — Diest 3—1; F. C. Liege — Racing White 0—1; Lierse — Charleroi 2—3; St. Trond — Standard Liege 2—0.

1. Standard	30	21	5	4	66-24	47
2. F. C. Bruges	30	21	4	5	71-32	46
3. Anderlecht	30	18	5	7	51-27	41

PROGRAMUL SĂPTĂMÎNII

MIERCURI, 12 MAI

C. E. gr. a 3-a:
Elveția — Grecia
Anglia — Malta
C. E. gr. a 5-a:
Portugalia — Danemarca
C. E. gr. a 8-a:
Albania — Polonia
Preliminariile turneului olimpic:
Islanda — Franța

SÎMBĂTĂ, 15 MAI

Campionatul inter-britanic:
Țara Galilor — Scoția
Irlanda de Nord — Anglia

DUMINICĂ, 16 MAI

C. E. gr. I:
Cehoslovacia — România

ROD LAVER ÎNVINGĂTOR LA ROMA

Asul profesionist a încheiat cu victorii în 3 seturi la Ashe și Kodes!

ROMA, 10. Campionatele internaționale de tenis ale Italiei, desfășurate pe terenurile de la „Foro Italico" din Roma, au programat întîlnirile finale.

Meciul decisiv al probei de simplu bărbați s-a disputat între asul australian Rod Laver și jucătorul cehoslovac Jan Kodes. În semifinale, Kodes — cel mai bine clasat dintre europeni — l-a întrecut cu 4—6, 6—3, 7—5, 6—4 pe olandezul Tom Okker, în timp ce Laver dispunea de americanul Arthur Ashe în trei seturi: 6—3, 6—2, 6—1. În finală, disputată luni după-amiază, Laver l-a învins pe Kodes cu 7—5, 6—3, 6—3.

Cîștigînd acest al 6-lea turneu din seria campionatului mondial profesionist, Rod Laver își ameliorează sensibil poziția în clasament, totalizînd acum 23 p, față de cele 34 p acumulate de liderul întrecerii — J. Newcombe.

În proba de simplu feminin, care s-a bucurat de o participare comparativ mai modestă, finala a verenit tenismanei engleze Virginia Wade, învingătoare cu 6—4, 6—4 în fața lui Helga Niessen (R. F. a Germaniei).

La dublu masculin au cîștigat australienii John Newcombe și Tony Roche, învingători cu 6—4, 6—4 asupra cuplului Andres Gimeno (Spania) — Roger Taylor (Anglia). În finala probei de dublu femei, perechea Virginia Wade (Anglia) — Helga Niessen (R. F. a Germaniei) a întrecut cu 5—7, 6—2, 6—2 pe australiencele **Leslie Bowrey — Helen Gourlay.**

CROSUL ZIARULUI „PRAVDA"

MOSCOVA 10 (Agerpres). — Cea de-a 10-a ediție a tradiționalului cros organizat de ziarul *„Pravda"* a reunit la întrecerile finale desfășurate la Moscova peste 1 000 de concurenți. În cursa rezervată așilor, la masculin pe primul loc s-a clasat Ivan Șopșa, cronometrat pe distanța de 8 000 m cu timpul de 22:51,8. În proba feminină victoria a revenit Galinei Kuzmina, care a parcurs 2 000 m în 6:01,8.

Descoperiri arheologice la Olimpia

ATENA *10 (Agerpres).* — Arheologii greci și străini, care efectuează săpături în zona localității grecești Olimpia, au descoperit două inscripții de importanță considerabilă. Una dintre ele, gravată în bronz, confirmă participarea sisionienilor, alături de locuitorii Corinthului, la bătălia din Argolida, din anul 459 î.e.n, împotriva atenienilor. Cealaltă, o inscripție în marmură, menționează că spartanii au fost reprezentați de un consul la Jocurile Olimpice elene.

• TELEX • TELEX • TELEX

Turneul internațional de baschet de la Lodz a fost cîștigat de echipa locală Spolem care, în meciul decisiv, a învins cu scorul de 76—73 formația Universitatea Cluj. Într-un alt joc, LKS Lodz a dispus cu 88—63 de Slavia Brno.

■

Etapa a 10-a a Turului Spaniei, desfășurată pe distanța Pamplona — St. Sebastian, a fost cîștigată de ciclistul olandez Vianen cronometrat pe 120 km cu timpul de 2h 43:23 (media orară 43,978 km). În clasamentul general individual conduce spaniolul Tamames, urmat de compatrioții săi Lasa la 5 sec., Linares la 17 sec., olandezul Zoetemelk la 19 sec. etc.

■

În ultima finală a turneului internațional de tenis de la Madrid — cea de simplu femei — Winnie Shaw a învins-o cu 5—7, 6—1, 6—1 pe Lesley Hunt.

■

Concursul internațional de călărie de la Roma a programat o nouă probă de obstacole în care victoria a revenit în mod surprinzător italianului Filiberto Bertero. Învingătorul, pe calul „Paraguay", a parcurs traseul în 61,0 și 0 p. penalizare, fiind urmat de sportiva engleză Ann Drummond-Hay pe „Xanthos" 63,1 și 0 p.p. Favoritul principal al întrecerii, călărețul italian Piero D'Inzeo, s-a clasat abia pe locul 9.

■

Cu prilejul galei de box de la Monte Carlo, în cadrul căreia Monzon l-a învins pe Benvenuti, s-a desfășurat și meciul dintre semimijlociul francez Marcel Cerdan jr. și italianul Pietro Vargellini. Învingător la puncte, după 10 reprize, a fost declarat Cerdan. Este a 51-a victorie din carieră a fiului marelui pugilist dispărut.

■

După disputarea a trei etape, în Turul ciclist al Olandei (rezervat rutierilor amatori), conduce sportivul olandez Koeken, urmat de compatrioții săi Den Hartogh la 10,0 și Triem la 15,0. Etapa a 3-a, Bladel — Valkenburg (167 km.), a revenit lui Gerry Knetemann (Olanda) cu timpul de 3h 37:12.

■

Tradiționala competiție automobilistică „1000 km de la Francorchamps" a revenit în acest an echipajului Pedro Rodriguez (Mexic) — Jackie Oliver (Anglia). Învingătorii, care au concurat pe o mașină „Porsche—Gulf", au parcurs cele 71 de ture în 4h 01:09,7, realizînd o medie orară de 249,069 km. Pe locurile următoare s-au clasat echipajele Jo Siffert (Elveția) — Dereck Bell (Anglia) pe „Porsche — Gulf", De Adamich (Italia) — Pescarolo (Franța) pe „Alfa Romeo".

■

Disputată timp de trei zile, la Ciudad de Mexico, întîlnirea de tenis dintre echipele Mexicului și Coreei de Sud, contînd pentru zona nord—americană a „Cupei Davis", s-a încheiat cu scorul de 5—0 în favoarea gazdelor.

Redacția și administrația: București, str. Vasile Conta nr. 16; telefoane: centrală 11.10.05, secția corespondenți 11.51.09, interurban 72 și 286; telex: sportrom buc. 180. Tiparul „I.P. Informația", București 40368

PROLETARI DIN TOATE ȚĂRILE, UNIȚI-VĂ!

sportul

ZIAR AL CONSILIULUI NAȚIONAL PENTRU EDUCAȚIE FIZICĂ ȘI SPORT

ANUL XXVI — Nr. 1257 (6691) 4 PAGINI 30 BANI Miercuri 12 mai 1971

ÎMBUNĂTĂȚIREA SISTEMULUI COMPETIȚIONAL INTERN ESTE DORITĂ ȘI NECESARĂ

În curînd se vor împlini trei ani de cînd a început să se pună în practică hotărîrea adoptată de plenara C.N.E.F.S. privind sistemul nostru competițional. Trei ani în care această importantă pîrghie de conducere și organizare a activității practice, pusă în concordanță cu cerințele actuale ale educației fizice și sportului, și-a dovedit eficacitatea, contribuind efectiv la creșterea calitativă a performanțelor, dar și la răspîndirea gustului pentru mișcare și întrecere în rîndurile tineretului.

Încercînd să facem o analiză a efectelor pe care această hotărîre le-a avut, constatăm că, pe lîngă **o mai bună acordare a competițiilor cu obiectivele de bază ale mișcării noastre sportive, s-a creat și un cadru organizatoric mai propice inițiativelor locale, s-au diversificat întrecerile, s-a cuprins în campionatele naționale un număr mult mărit de localități și s-au introdus în calendarele republicane noi competiții și noi sporturi,** îmbunătățindu-se, totodată, formulele de desfășurare a unor întreceri organizate de multă vreme, dar care nu își găsiseră cel mai eficient sistem.

Se poate spune deci că, în prezent, datorită felului cum a fost aplicată această hotărîre, **sistemul nostru competițional este bine consolidat, corespunzînd sarcinilor actuale ale mișcării sportive de la noi.**

Cum însă lucrurile nu stau pe loc și — pe alocuri — practica a evidențiat și unele lipsuri, tehnicienii din mișcarea noastră sportivă au fost chemați să-și spună cuvîntul într-o discuție avînd ca temă sistemul competițional actual și posibilitățile de îmbunătățire a lui. Secretari și antrenori federali, consilieri și metodiști ai C.N.E.F.S., președinți ai consiliilor județene, reprezentanți ai departamentelor care au atribuții concrete în activitatea de educație fizică și sport, au dezbătut cu interes și competență această importantă problemă și nu au fost puține ideile valoroase pentru îmbunătățirea sistemului competițional actual.

ESTE COMPETIȚIA PRINCIPALA PÎRGHIE A ACTIVITĂȚII DE MASA?

Fără îndoială, multe dintre problemele ridicate de participanții la această discuție merită să fie consemnate și dezbătute. Ne vom opri, însă, doar la cele pe care le considerăm deosebit de importante, la cele care au o mare greutate în realizarea scopului mișcării noastre de educație fizică și sport. Vom începe cu rolul pe care trebuie să îl aibă competițiile în activitatea de masă. În acest sens socotim că întrebarea profesorului **CORNEL FLORESCU**, șeful sectorului metodic al C.N.E.F.S. dacă **competiția trebuie să fie principala pîrghie a activității de masă,** rezumă cea mai spinoasă problemă actuală. Ani de zile, deși au fost poate și rezerve, deși s-au mai căutat — timid — și alte forme, activitatea în sportul de masă s-a rezumat la o serie de întreceri mai largi sau mai puțin largi, în care **cei mai mulți dintre participanți au fost prezenți doar o dată într-un an pe stadioane.** Indiscutabil că, **în această formă, sportul de masă nu își îndeplinește menirea, neavînd putere de cuprindere suficientă și neasigurînd practica permanentă a mișcării fizice,** singura capabilă să contribuie la realizarea scopului său: îmbunătățirea stării sănătății tuturor oamenilor muncii. Dar oare se poate rezolva fără competiție, fără stimulentul întrecerii, activitatea sportivă de masă? La această întrebare credem că a răspuns foarte bine **prof. ADRIAN IO-**

Gh. EPURAN

(Continuare în pag. a 2-a)

ÎN VIZITĂ LA LOTUL NAȚIONAL DE FOTBAL

REUNITĂ, FAMILIA TRICOLORILOR PREGĂTEȘTE „EXPEDIȚIA BRATISLAVA"

Iată un moment surprins în prima parte a antrenamentului ce a avut loc ieri după-amiază la Snagov. Tricolorii execută ușoare exerciții de încălzire

Trecuseră 24 de ore de cînd selecționabilii se întîlniseră la sediul federației. Luni, unii dintre ei erau, evident, marcați de meciurile din ziua precedentă, de victoria sau de insuccesul echipei lor de club.

...Dar, după ce au poposit în decorul Snagovului, atît de familiar lor, pentru fiecare, campionatul, cu bucuriile și necazurile inerente, a rămas, parcă, undeva departe. Familia tricolorilor s-a refăcut și, de acum, totul, de la gînd la faptă, este subordonat unui scop cunoscut nu numai de ei, de purtătorii culorilor naționale, ci de toți cei ce îndrăgesc fotbalul — jocul cu Cehoslovacia, de la Bratislava.

★

E marți, aproape de ora prînzului. În liniștea odihnitoare și reconfortantă a Snagovului, doar comenzile și bătăile ritmice ale pagaelor și padelelor canotorilor, ce lovesc apa cu putere, se fac auzite. Pe terenul de fotbal, nici țipenie de om. După cîteva minute de la sosire, iată-ne însă față în față cu **Angelo Niculescu,** șeful „expediției Bratislava", care ne pune în temă cu... soarta jucătorilor săi.

— De luni, de la venire, toată lumea are, pînă marți la ora 17, un program... de voie. Adică odihnă, refacere, acumulări. Dimineață, am avut o ședință tehnică. Printre altele am dat indicații

Constantin ALEXE

(Continuare în pag. a 3-a)

CE SE POATE ȘI CE NU SE POATE EXPLICA!

Biroul Federației române de box a luat o hotărîre pe care mulți o consideră surprinzătoare: **desemnarea lui Calistrat Cuțov drept titular în echipa națională pentru Madrid, în locul campionului Paul Dobrescu, ocupantul firesc al acestui loc.** Vom mărturisi de la început că, deși partizani ai respectului față de un criteriu principial dinainte stabilit (campionul — în echipă!), acceptăm judecata unui for tehnic competent care are latitudinea (și datoria!) să alcătuiască cea mai bună reprezentativă românească pentru o competiție de importanța campionatelor europene. Așadar, reținem că Biroul federal, susținînd propunerea unui corp autorizat cum este Colegiul central de antrenori, a găsit suficiente argumente pentru a-l prefera pe Cuțov lui Dobrescu.

Rămîne deschis doar aspectul etic al problemei. Nu ne referim atît la faptul că Dobrescu va fi neconsolat (și că nimeni nu s-a gîndit la o compensație morală imediată), ci mai ales la gestul nesportiv al lui Cuțov din seara finalelor, cînd a refuzat să recunoască verdictul just al juriului, părăsind ringul ostentativ înainte de efectuarea ceremoniei de premiere. Dacă federația — înainte de a-l premia pe Cuțov cu selecția în echipa națională — nu a anunțat nici o măsură de sancționare a nesportivității sale, oferă opiniei publice o lecție cu totul lipsită de simț pedagogic. Iată fața lucrurilor care nu a primit adeziunea noastră.

Victor BANCIULESCU

VICTORIE CONFORTABILĂ A ROMÂNIEI ÎN MECIUL DE ATLETISM CU NORVEGIA

CONSTANȚA, 11 (prin telefon, de la trimisul nostru). După cîteva zile cu ploaie torențială, care au făcut din stadionul „1 Mai" un mic lac, marți a fost o zi splendidă, cu soare arzător, factor principal în completarea eforturilor deosebite ale organizatorilor pentru ca pista și celelalte locuri de concurs să se prezinte, totuși, în condițiuni nesperat de bune la ora meciului masculin dintre echipele României și Norvegiei.

Evoluînd la un bun nivel, atleții români și-au trecut o nouă victorie în palmares (120—92), cîștigînd 14 din cele 20 de probe înscrise în program și obținînd cîteva performanțe remarcabile: Munteanu la 100 m, Suciu la 110 m, Pistalu la prăjină, Naghi la disc și Cefan la 3 000 m obstacole. O mențiune se cuvine seniorului Marin Iordan, care și-a îmbunătățit recordul la aruncarea greutății — 16,58 m.

Oaspeții, la unul dintre primele lor starturi în actualul sezon, au arătat că încă nu au un rodaj suficient în concursuri și totuși aceasta nu i-a împiedicat să se impună, și încă de o manieră categorică, la 800, 1 500 și 5 000 m.

Rezultate: **100 m** Munteanu (R) 10,4, Nemeș 10,5, Hellespit (N) 10,7, Guldseth (N) 10,7; **200 m** Dulgheru 21,5, Stan (R) 21,7, Tjore (N) 21,8, Hedenstad (N) 22,2; **400 m** Puiu 47,9, Petronius 48,5, Moi (N) 49,9, Eikrem (N) 52,2; **800 m** Bratland (N) 1:53,1, Galgerud (N) 1:53,4, Ungureanu 1:53,7, Damaschin 1:54,4; **1 500 m** Hovde (N) 3:47,8, Olsen 3:47,9, Lupan 3:48,5, Neamțu 3:50,8; **3 000 m** Scheible (R) 8:08,8, Sornes (N) 8:12,6, Schroder-Nielssen 8:24,8, Andreica 8:37,6; **5 000 m** Overhalden (N) 14:05,6, Halle (N) 14:06,4, Cioca 14:30,8, Marcu 14:32,2; **3 000 m obstacole** Cefan 8:44,0, Risa 8:48,8, Voje

Romeo VILARA

(Continuare în pag. a 4-a)

BALCANIADA DE VOLEI, COMPETIȚIE-TEST PENTRU ECHIPELE ROMÂNIEI

Ultimul antrenament al voleibaliștilor lotului național, ieri în sala Floreasca, înaintea plecării spre Sarajevo. În imagine, Udișteanu (echipa I) blocat de Vraniță și Enescu (echipa a II-a) în cursul jocului în familie. Foto: V. BAGEAC

Reluate anul trecut, după 22 de ani de întrerupere, Jocurile balcanice de volei se înscriu de-acum constant în agenda anuală a echipelor reprezentative din această parte a continentului european. După cum se știe, prima ediție a competiției s-a desfășurat în toamna anului 1946, pe terenurile Facultății de drept din București, constituind prima confruntare internațională oficială a reprezentativelor noastre, care au cîștigat atît la fete cît și la băieți. Anul următor, la Tirana, echipele Iugoslaviei cuceresc primul loc, urmate de cele ale României, Bulgariei, Ungariei și Albaniei (clasamente identice la masculin și feminin). Apoi, din 1970, ele au revenit în actualitate. La Atena, echipele masculine și-au disputat cea de a treia ediție, soldată cu victoria formației Bulgariei, care și-a disputat titlul cu selecționata țării noastre.

La cea de a patra ediție masculină și a treia feminină, găzduite de orașul Sarajevo, și-au anunțat participarea următoarele echipe: Bulgaria, România, Iugoslavia, Albania, Turcia și Grecia (masculin), România, Bulgaria, Iugoslavia, Albania, Turcia (feminin).

DUBLĂ CONFRUNTARE PENTRU TITLURI: ROMÂNIA—BULGARIA

Aruncînd o privire asupra echipelor participante la actuala ediție, apreciem că disputa pentru titlurile balcanice se va da între formațiile României și Bulgariei datorită valorii mai ridicate a reprezentativelor respective. Îndeosebi la fete, cele două formații se detașează mai pregnant de restul participantelor.

Aurelian BREBEANU

(Continuare în pag. a 2-a)

LOTURILE NAȚIONALE DE VOLEI AU PLECAT LA SARAJEVO

În vederea Balcaniadei de volei care se desfășoară între 14 și 19 mai la Sarajevo, loturile reprezentative (masculin și feminin) ale țării noastre au părăsit ieri Capitala, urmînd să ajungă la Sarajevo în cursul zilei de azi. Au făcut deplasarea: **Udișteanu, Barta, Stamate, Schreiber, Oros, Codoi, Dumănoiu, Enescu, Vraniță, Cristian Ion, Duduciuc** și **D. Ionescu,** împreună cu antrenorii **N. Sotir, A. Drăgan** și **P. Brașovеanu** și medicul **G. Cherebețiu** (masculin); **Aurelia Căunei — Ichim, Florentina Itu, Mariana Popescu, Eugenia Rebac, Mariana Baga, Rodica Popa, Gabriela Popa, Venera Zaharescu, Maria Cengher, Carolina Nan-Hatura, Ana Chirițescu, Viorica Bincheci,** însoțite de antrenorii **N. Roibescu** și **N. Meadu** și de medicul **Sofronia Lazăr.**

Din delegație fac parte, de asemenea, **Aurel Dobincă,** secretar general al F.R.V. (conducător), prof. **Rodica Șiclovan** (observator), **C. Florescu** și **M. Albuț** (arbitri).

Selecționata mondială pentru „meciul jubiliar Iașin"

DUMITRACHE printre cei 5 atacanți invitați

MOSCOVA, 11 *(Agerpres).* — Federația unională de fotbal a anunțat oficial selecționata mondială care va întîlni la 27 mai echipa Dinamo Moscova în meciul organizat în onoarea retragerii din activitatea competițională a celebrului portar Lev Iașin. Iată lotul fotbaliștilor invitați: PORTARI: **Mazurkievicz** (Uruguay), **Viktor** (Cehoslovacia); FUNDAȘI: **Djorkaeff** (Franța), **Meszei** (Ungaria), **Schultz** (R.F. a Germaniei), **Pena** (Mexic); MIJLOCAȘI: **Facchetti** (Italia), **Beckenbauer** (R.F. a Germaniei), **Kuna** (Cehoslovacia), **Bonev** (Bulgaria); ATACANȚI: **Lubansky** (Polonia), **Müller** (R.F. a Germaniei), **Jekov** (Bulgaria). **DUMITRACHE** (România) și **Geaici** (Iugoslavia).

ECHIPA DE CUPA DAVIS A ROMÂNIEI S-A DEPLASAT LA TEL AVIV

Aseară a plecat cu avionul la Tel Aviv echipa de tenis a României. După cum se știe, formația noastră va juca vineri, sîmbătă și duminică partida cu reprezentativa Israelului din cadrul celui de-al doilea tur al „Cupei Davis" (zona europeană, grupa B). Au făcut deplasarea **Ilie Năstase, Ion Țiriac, Petre Mărmureanu, Sever Dron.** Căpitanul echipei este prof. **Ștefan Georgescu,** iar conducătorul delegației tov. **I. Petrache,** vicepreședinte al F.R.T.

În așteptarea fotbaliștilor din Republica Democratică Congo

Conform unei telegrame trimisă pe adresa F.R.F., ieri după-amiază urma să sosească la București, cu avionul de Zürich (ora 17,15), echipa de fotbal a Republicii Democratice Congo, care avea de susținut în țara noastră două jocuri amicale (anunțate, de altfel, și în agenda din pagina a 3-a). Dar fotbaliștii respectivi nu s-au aflat nici în avionul de Zürich și nici în cel ce venea de la Paris (ora 18,05).

În această situație, partida de joi, de la Constanța devenise incertă. Dar...

★

Aseară, tîrziu, pe adresa F.R. Fotbal a sosit un telex de la Kinshasa prin care se anunță că echipa Republicii Democratice Congo sosește la București în cursul zilei de azi, cu avionul, în jurul orei 11.

Din Capitală, oaspeții vor pleca în aceeași zi, cu trenul, la Constanța.

După programul de exerciții fizice, a urmat „meciul" dintre apărare și înaintare. În fotografia de față, un duel între Anca și Dembrovschi, urmărit cu atenție de către Tătaru

Fotografii de THEO MACARSCHI

În „triunghiularul" de la Slănic

JIRI KALINA A CÎȘTIGAT ÎNTRECEREA DE MICROMODELE

SLANIC, 11 (prin telefon). Întrecerile de micromodele au continuat, marți, în mina Slănic-Prahova, cu desfășurarea ultimelor trei lansări. Cum era de prevăzut, recordmanul mondial la această categorie de aeromodele, cehoslovacul **Jiri Kalina,** a realizat cel mai bun rezultat al concursului totalizînd timpul de 72:24 (media celor mai reușite două lansări, din cele șase cîte s-au desfășurat). Evoluții de performanță a avut și constructorul de micromodele **Karol Ribecky (Cehoslovacia).** El s ocupat — cu timpul de 66:21 — poziția secundă în clasamentul general individual. În revenire de formă, maestrul emerit al sportului **Otto Hintz** a realizat două starturi de valoare internațională (33:50 și 31:58), care l-au situat pe locul 3 în această întrecere deosebit de disputată.

Pe echipe, trofeul pus în joc a fost cucerit de formația cehoslovacă (Jiri Kalina, Eduard Chlubny, Karol Ribecky), urmată de România I (Otto Hintz, Aurel Popa, Eugen Holtier), Ungaria și România II. De menționat că, în acest concurs, sportivii maghiari au evoluat cu micromodele de un gram (după noua formulă a F.A.I.) handicap ce s-a făcut simțit în întrecerea cu celelalte aeromodele mult mai ușoare.

Rezultate: 1. **Jiri Kalina** (Cehoslovacia) 72:24, 2. Karol Ribecky (Cehoslovacia) 66:21, 3. Otto Hintz (România) 65:48, 4. Andras Ree (Ungaria) 62:20, 5. Eduard Chlubny (Cehoslovacia) 60:06.

Clasamentul pe echipe: 1. Cehoslovacia 198:51, 2. România I 180:04 3 Ungaria 174:36, 4. România II 154:01.

CINCI BOXERI ROMÂNI LA TURNEUL DE LA BUDAPESTA

La turneul internațional de box din R.P. Ungară, ce începe azi la Budapesta, vor participa și 5 boxeri români. Antrenorul **Ștefan Iordache** a deplasat următorii pugiliști: **Vasile Drăgan, Carol Pop, Iulian Lungu, Gheorghe Ene** și **Anghel Iancu.**

În plin centrul Craiovei

STADIONUL TINERETULUI SE DEGRADEAZĂ

CE PĂRERE ARE C.J.E.F.S. DOLJ?

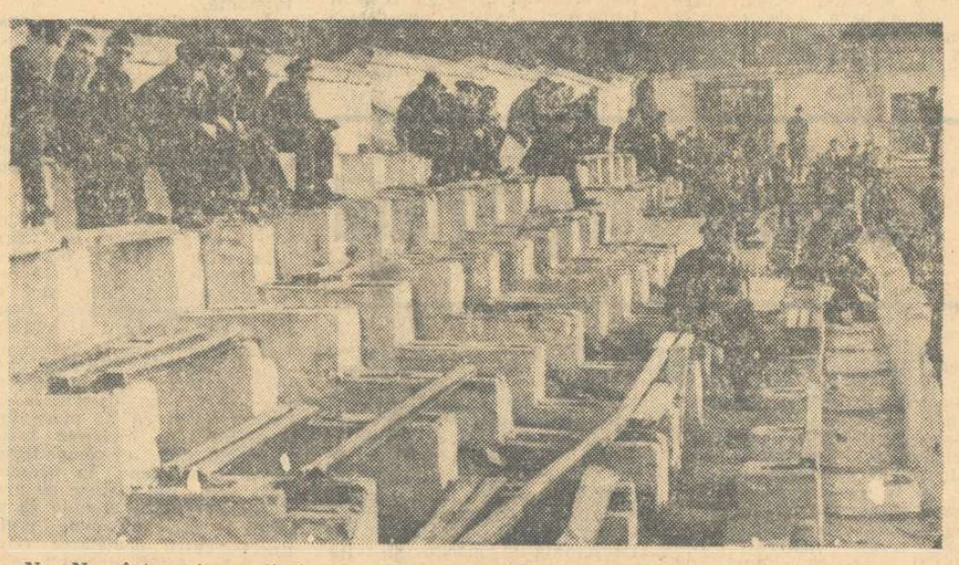

Nu. Nu sînt „ruine antice", pe care s-au oprit să se odihnească niscaiva turiști.

Ceea ce se vede — și se vede atît de bine, dar nu și de cine trebuie! — sînt tribunele (dacă pot fi numite astfel) stadionului Tineretului din Craiova, aflat în plin centrul municipiului și care, după cît se pare, a intrat în dizgrație o dată cu darea în folosință a noului stadion.

Sîntem informați că în cadrul C.J.E.F.S.-Dolj, pe lîngă comisia economică, există un sector care răspunde (halal răspundere!) de buna gospodărire (sic!) a bazelor sportive craiovene. Acest sector are vreo 30 de salariați (zidari, tîmplari, vopsitori, amenajatori și, probabil, un șef...) pentru a putea face treabă ună!

Dar cum s-a făcut ea în cazul de față, se vede! Ce părere are, în această direcție, C.J.E.F.S. și, mai cu seamă, ce măsuri își propune pentru schimbarea (urgentă) a situației?

Epistolele săptămînii

SALUT, SPORTIVI DIN IAZU!

Începînd din această săptămînă, redacția ziarului nostru își propune să inaugureze o nouă rubrică intitulată „Epistolele săptămînii". Intenționăm pe această cale să purtăm un dialog permanent cu cititorii ziarului. Mulțumind anticipat celor ce ni se vor adresa, sugerăm să ni se expedieze scrisori cu un conținut cît mai variat, cuprinzînd atît aspecte pozitive privind mișcarea de educație fizică și sport (succese în competiții, realizări, amenajări de baze, fapte deosebite ale sportivilor) cît și aspecte negative (birocratism sau formalism în organizarea unor manifestări etc.), sugestii ș.a.m.d.

„Este pentru prima dată cînd mă adresez dv și simt o emoție destul de mare..." — mărturisește la începutul scrisorii sale instructorul sportiv **Lică Dobrin** din comuna Iazu, județul Ialomița. Și, cu timiditate, „îndrăznește" să ne prezinte cîteva dovezi ale dragostei pe care tinerii din comuna sa, o poartă sportului.

„La noi, din generație în generație, sportul a fost un prieten nedespărțit al sătenilor. Trînta, popicele, fotbalul au atras întotdeauna tineri, maturi și chiar pe cei cu timple sure. În 1970 s-au înființat în comună asociația sportivă Spartacus și o nouă echipă de fotbal. Avem echipament, terenul de fotbal a fost reamenajat și împrejmuit, iar anul acesta va fi gazonat. Echipa noastră se află pe locul întîi în campionatul județean..."

Să nu se creadă, însă, că la Iazu se practică doar sporturile amintite. Din scrisoare aflăm că: **„...în 1968 s-a înființat un cerc de cicloturism, ai cărui membri au făcut în anul următor o veritabilă cursă de rezistență pe traseul Iazu-Aiud-Brașov-Buzău-Iazu. La concursul „Floarea prieteniei", formația elevilor din comună a ocupat locul trei pe echipe, iar în 1970 locul I și II la individual și II pe echipe..."** La Iazu, aflăm, se mai practică handbalul, voleiul, tenisul de cîmp; a fost amenajată o frumoasă bază sportivă cu un portic de gimnastică, terenuri de handbal, volei, tenis. Animatorii? Printre ei, N. Potemchin, președintele C.A.P., inginer N. Păunescu, învățătorii și profesorii Gh. Moroianu, G. Florea, S. Moroianu, A. Dobrin, M. Apostol.

Deci, vești bune, pentru care trebuie să adresăm felicitări cooperatorilor din Iazu, oameni ce iubesc sportul, înțeleg că este dătător de vigoare și sănătate. Nu putem încheia însă fără a spune: „Bine ai făcut că ne-ai scris, tovarășe instructor Dobrin".

Modesto FERRARINI

BASCHET

NICI O CLIPĂ DE RĂGAZ PÎNĂ LA KATOWICE!

Făcînd parte din șirul întîlnirilor internaționale de verificare a pregătirilor efectuate în vederea turneului de calificare (Katowice, 19—23 mai) pentru campionatul european din acest an, cele două meciuri susținute de reprezentativa de seniori a României în compania echipei Albaniei au constituit examene cu adevărat severe, în ciuda faptului că oaspeții nu au un palmares strălucit. Acestia au demonstrat, însă, un

Excelent în atac, Radu Diaconescu va înscrie din nou.
Foto: DRAGOȘ NEAGU

mare progres și au constituit adversari puternici, ceea ce a determinat un test cu adevărat util pentru sportivii noștri.

Ce ne-au demonstrat întîlnirile cu Albania? În primul rînd că toți cei 12 componenți ai lotului pot fi utilizați chiar și în cele mai dificile situații, fapt foarte important și care constituie un progres față de un trecut nu prea îndepărtat.

Dar, trebuie spus cu toată hotărîrea că, făcînd un bilanț al comportării în cele două partide, concluziile nu sînt total optimiste, ele ridicînd multe probleme asupra potențialului real al naționalei române. Cînd facem această afirmație, nu ne referim doar la primul meci, în care selecționata noastră a evoluat sub orice critică, ci și la cel de al doilea, în care a jucat mulțumitor, a cîștigat la 18 puncte, dar în care a manifestat, totuși, multe lacune asupra cărora ne vom opri, deoarece de eliminarea lor depind viitoarele performanțe și calificarea pentru „europene".

Este vorba, de pildă, de corelația dintre aportul adus în atac și apărare de unii jucători. Eforturile lui Albu de a-și coordona coechipierii și de a înscrie puncte sînt mult diminuate de neglijența cu care își „ține" adversarul direct; Diaconescu, de asemenea își îndreaptă atenția doar asupra acțiunilor ofensive, lăsîndu-și deseori „omul" să zburde, ceea ce duce uneori la dereglarea întregului sistem de apărare. Important, ca problemă, este și aportul sub coș al jucătorilor înalți. În a doua întîlnire, ei au recuperat multe mingi, ceea ce a constituit un element pozitiv (mai cu seamă comparativ cu partida de duminică). În schimb, Georgescu, Cîmpeanu și Oczelak au înscris la un loc doar 12 puncte, mult prea puțin față de postul de pivot în care ei acționează. Înșeși scăderile de ritm (care duc la pierderea avantajului acumulat la un moment dat) rămîn o problemă încă nerezolvată.

Desigur, acestea, ca și altele constatate de-a lungul întrecerilor, sînt lucruri care pot fi puse la punct. Totul depinde de ambiția cu care jucătorii se pregătesc, de dorința de a se comporta cît mai bine, de a se dărui țelului actual al echipei naționale: calificarea pentru campionatul european.

D. STĂNCULESCU

MOTO

Prima etapă a campionatului de viteză pe circuit

FL. ȘTEFAN (LOCOMOTIVA PLOIEȘTI) — ÎNVINGĂTOR ÎN DOUĂ PROBE

Specialiștii vitezei pe circuit s-au întîlnit la Reșița, unde a avut loc deschiderea oficială a campionatului național pe anul 1971. La startul primei etape s-au prezentat alergători din 17 cluburi și asociații, cea mai masivă participare (21 de concurenți) înregistrîndu-se la clasa motoretelor românești.

Întrecerile pentru primul loc au fost aprig disputate, publicul asistînd la un reușit spectacol motociclist. Se cuvine să subliniem comportarea alergătorului ploieștean *Florian Ștefan*, care a cîștigat două probe. Iată clasamentele:

70 cmc — 1. C. Boboescu (C.S.M. Reșița), 2. M. Dinescu (Energ. Cîmpina), 3. G. Seuchenstein (C.S.M. Reșița); *125 cmc* — 1. Al. Ionescu-Cristea (Oțelul Galați), 2. T. Popa (Met. București), 3. T. Bodo (Motorul B. Mare); *175 cmc* 1. Tr. Măcărie (Metalul), 2. D. Vasilescu (Metalul), 3. B. Barabaș (U.R.A. Tg. Mureș); *250 cmc* — 1. Fl. Ștefan (Loc. Pl.), 2. V. Szabo (Metalul), 3. Al. Ionescu-Cristea; *peste 500 cmc* — 1. Fl. Ștefan, 2. V. Szabo 3. Fl. Bejan (C.S.M. Reșița); *atas* — 1. T. Macsai-A. Witlinger (Motorul B. Mare), 2. V. Deac-N. Ciobotea (Voința Sibiu), 3. Gh. Stancu-A. Mogoș (Oțelul). *Echipe:* 1. Metalul 32 p. 2—4. C.S.M. Reșița, Oțelul Galați și Motorul B. Mare 20 p, 5. Loc. Pl. 19 p, 6. Voința Sibiu 11 p.

I. DUMITRESCU

BALCANIADA DE VOLEI

(Urmare din pag. 1)

Băieții, care, în recentele meciuri de verificare de la Bacău și P. Neamț, au arătat, pe lîngă unele calități tehnice, o serie de lacune în apărare și în ce privește omogenizarea sextetului de bază, au o misiune mult mai grea. Formația Bulgariei, clasată pe locul 2 la C.M. de la Sofia, rămîne un adversar puternic. În plus, avînd în vedere și tinerețea lotului român, voleibaliștii iugoslavi beneficiind de avantajul terenului, pot avea și ei un cuvînt în lupta pentru titlu, la care au totuși prima șansă echipele Bulgariei și României.

Ce înseamnă Balcaniada pentru echipele noastre naționale? Un important test în vederea campionatelor europene din septembrie, competiție la care fetele și băieții noștri luptă pentru ocuparea unui loc care să le dea dreptul de participare la J.O. de la München. Competiția de la Sarajevo, deși reunește puține echipe valoroase, va putea însă oferi un prilej bun de a se constata stadiul de pregătire a formațiilor și posibilitățile lor de progres pînă la C.E. din Italia. Evoluția voleibaliștilor noștri va constitui totodată și un criteriu de apreciere a antrenamentelor de pînă acum.

MOTOCROS

PENTRU ÎNCEPĂTORI

Din inițiativa asociației sportive Voința Urziceni a avut loc în localitate un interesant concurs de motocros rezervat începătorilor. Concurenții au parcurs un traseu de cca 1 200 m destul de accidentat. *Petre Istrate* a cîștigat 3 din cele 4 probe care au figurat în program: 175 cmc, 250 cmc și 350 cmc. La clasa 125 cmc, primul a trecut linia de sosire *Constantin Tatu*.

AUTOMOBILISM

NICI TRASEUL „RALIULUI PITEȘTI" NU ȚINE SEAMA DE DOLEANȚELE ALERGĂTORILOR!

Al patrulea raliu al sezonului va fi organizat la sfîrșitul acestei săptămîni de filiala județului Argeș a Automobil Clubului Român și va purta numele de *„Raliul Pitești"*. Ca și cele anterioare, acest raliu este deschis atît alergătorilor avansați, cît și celor începători. De fapt, se poate spune că se vor disputa două raliuri, cel al avansaților avînd fixat startul simbătă la ora 21,31 și sosirea duminică la ora 9,03, în timp ce în cursa începătorilor se va pleca duminică la ora 5,01 și se va sosi în aceeași zi la 12,45. Diferența de orar se datorește faptului că s-a evitat noaptea la începători, ei avînd totodată de parcurs numai 409 km față de 715 cît măsoară traseul avansaților. O altă diferență: pentru departajare, avansații vor disputa un *circuit de viteză pe străzile din centrul Piteștiului* (duminică între orele 10—12), în timp ce începătorii vor executa, după ora 13, o *cursă de îndemînare*.

Traseul întrecerii este următorul: Pitești, Cîmpulung, Rucăr, Giuvala, Rîșnov, Pîrîul Rece, Sinaia, Brașov, Rîșnov, Fundata, Rucăr, Cîmpulung, Uzina de automobile Pitești, Pitești, Optași, Spineni, Poboru, Otești, Drăgășani, Slatina, Teslui, Urlueasca, Poboru, Scornicești, Pitești, Curtea de Argeș, Uzina hidroelectrică Căpățîneni, Curtea de Argeș, Pitești. (Începătorii nu vor parcurge sectorul Rucăr — Rîșnov — Sinaia — Brașov — Fundata — Rucăr).

La prima vedere, traseul pare interesant, dar din informațiile pe care le avem sectorul Optași — Drăgășani și sectorul Slatina — Urlueasca — Scornicești folosește o serie de drumuri locale (unele de șantier) care vor pune probleme dificile alergătorilor, iar pe unii îi vor face să renunțe, de la început, de a participa, ca să-și menajeze mașinile. Este curios că organizatorii raliurilor noastre nu vor să țină seama de justificata doleanță a alergătorilor de a nu introduce sectoare cu drumuri care solicită prea mult rezistența mașinilor. *Oare nu este destul de alarmant faptul că numărul alergătorilor avansați, prezenți anul acesta la startul raliurilor, s-a redus la mai puțin de jumătate față de anii trecuți?* Să sperăm că Raliul Pitești se va bucura totuși de o participare mai numeroasă ca Raliul Iașului, iar cei mai buni automobiliști ai noștri vor fi prezenți la start.

Gh. E.

BOX

BALCANIADA ESTE, TOTUȘI, O COMPETIȚIE DE AMPLOARE

De ce a neglijat-o F.R. Box?

A IX-a ediție a Balcaniadei de box s-a încheiat de puțină vreme. Cu excepția întrecerilor din 1966, de la Belgrad, la fiecare ediție pugiliștii români au avut comportări remarcabile, ei obținînd întotdeauna medalii de aur. De data aceasta, însă, la Titograd (Iugoslavia), delegația română, deși a avut în finale șapte sportivi, nu a cucerit nici un loc prim, ceea ce, firește, nu reflectă adevăratul potențial al boxului nostru. Ce a determinat această stare de lucruri?

În principal, data de desfășurare a Balcaniadei, aproape suprapusă finalelor campionatului nostru național. În această situație, federația a hotărît ca la întrecerile balcanice echipa noastră să fie alcătuită din boxeri ce fuseseră eliminați în etapa de zonă, deci din pugiliști ce nu fac parte dintre primii opt la categoriile respective. S-a uitat, astfel, că Balcaniada este totuși o competiție de tradiție a celor mai buni sportivi în ramura respectivă din Balcani, la care federația avea datoria să prezinte o echipă care să facă onorabil față durelor dispute. Este cazul să arătăm aici superficialitatea cu care federația a tratat, în acest caz, calendarul internațional. Datele Balcaniadei de la Titograd au fost stabilite cu mult timp în urmă, deci federației române îi stăteau la dispoziție două alternative: fie să propună (atunci) fixarea altei perioade pentru desfășurarea Balcaniadei, fie să programeze finalele campionatului național în raport cu datele întrecerilor balcanice. Din păcate, F.R. Box a ales cea de-a treia cale, a unui compromis de natură a crea prejudicii sportului cu mănuși din țara noastră.

Desigur, rezultatele sînt cunoscute. După un început mai timid, o dată cu înlăturarea oboselii (cauzată de o călătorie de două zile și două nopți), a început să crească și randamentul boxerilor noștri. Echipei, în general, nu-i putem reproșa nimic, fiecare component al ei încercînd totul pentru victorie. Drăgan, Molnar, Matyus și Tecuceanu au evoluat cu mult curaj și foarte puțin le-a lipsit ca în meciurile în care au fost înfrînți să coboare treptele ringului în postura de învingători. Iar dacă Popa, Banu și Dascălu nu s-au impus, alții merită, totuși, o atenție deosebită. Ne referim la Nicolae, Stanef și S. Mihalcea.

Astfel, echipa noastră a cucerit 7 medalii de argint și una de bronz, ceea ce, să recunoaștem, este — totuși — prea puțin în raport cu pretențiile pe care le emite boxul românesc. Este adevărat că pugiliștii români au luptat cu un curaj și o abnegație demne de toată lauda, dar, după cum s-a văzut, numai acestea n-au fost suficiente pentru a se obține medalii de aur.

Paul IOVAN

TENIS

DINAMO ȘI C.S.U. CONSTRUCȚII — ÎNVINGĂTOARE ÎN PRIMA ETAPĂ A CAMPIONATULUI

Prima etapă a diviziei A (seria I) s-a disputat la București, pe terenurile Dinamo și Centrul de antrenament nr. 2. Au avut loc meciurile: Dinamo — Steagul roșu Brașov și C.S.U. Construcții — Politehnica Cluj. Întîlnirea dintre Progresul și Steaua s-a amînat din cauza terenurilor impracticabile.

Formațiile bucureștene Dinamo și C.S.U. Construcții nu au întîmpinat rezistență din partea oaspeților din provincie. În întîlnirea Dinamo — Steagul roșu, tînărul Gabriel Neacșu a constituit o revelație. El a opus o dîrză rezistență lui Sever Dron fiind, totodată, la un pas de a produce o surpriză în partida cu Viorel Marcu.

DINAMO — STEAGUL ROȘU BRAȘOV 19—2. Cîteva rezultate: S. Dron — I. Kerekeș 6—3, 6—3; V. Marcu — G. Neacșu 6—8, 6—4, 6—0; Iudit Dibar — Felicia Bucur 6—4, 6—4; Mariana Nunweiller — Hermina Zurălău 6—1, 7—5; S. Dron — G. Neacșu 6—4, 7—5; V. Marcu — I. Kerekes 1—6, 6—3, 6—0; Iudit Dibar — Hermina Zurălău 6—4, 6—1; Mariana Nunweiller — Felicia Bucur 6—1, 6—3; D. Oprea II — M. Breazu 6—4, 4—6, 6—2; F. Manea — D. Oprea II 6—4, 6—0; Virginia Ruzici — Mălina Migea 6—4, 6—0.

C.S.U. CONSTRUCȚII — POLITEHNICA CLUJ 20—4. Cîteva rezultate: I. Santei — Gh. Komoroczi 3—6, 6—2, 6—2; Gh. Boaghe — L. Boldor 6—3, 6—3; A. Sutö — O. Negru 6—3, 6—0; Lucia Tănăsescu — Liliana Cobzuc 6—2, 6—0; Vera Rado — Liliana Cobzuc 6—2, 7—5; Agneta Kun — Lucia Tănăsescu 6—0, 6—2; I. Santei — L. Boldor 6—4, 8—6; Gh. Boaghe — Gh. Komoroczi 6—4, 6—4; V. Silaghi — R. Simionescu 2—6, 6—2, 6—3.

Politehnica Cluj și Dinamo au convenit să-și dispute miercuri întîlnirea din cadrul etapei a II-a (care trebuia să aibă loc în zilele de 29—30 mai).

Sandi IONESCU

OINA

„CUPA U.G.S.R." CÎȘTIGĂ TEREN...

Ajunsă la a IV-a ediție, „Cupa U.G.S.R." la oină și-a demonstrat viabilitatea reușind să angreneze un număr sporit de echipe. Ultimele jocuri ale competiției, desfășurate, pe stadionul din Predeal, ne-au prilejuit interesante constatări.

CÎND SE ÎNTÎLNESC ECHIPE TEMEINIC PREGĂTITE

Majoritatea finaliștilor s-au prezentat bine armonizate, atît în jocul la „prindere" cît și la „bătaia mingii". În mod aparte, trei echipe și anume Celuloza Călărași, Tricolorul Baia Mare și Universitatea București, conduse și antrenate de valoroșii jucători **Nicolae Fundățeanu, Viorel Bălin** și, respectiv, ing. **Costel Iancu**, au dovedit că atunci cînd se întîlnesc formații temeinic pregătite, oina este deosebit de frumoasă. Lupta pentru cucerirea mult rîvnitului trofeu a fost atît de palpitantă, încît nici după consumarea turneului final nu s-a putut cunoaște cîștigătoarea, fiind nevoie de un baraj între cele trei echipe menționate. Și după aceste meciuri decisive, egalitatea a persistat între Celuloza Călărași și Universitatea București, studenții obținînd primul loc în clasament grație punctaverajului superior.

MECI DE BARAJ?

Dintre cele trei jocuri de baraj, numai două au satisfăcut sută la sută așteptările: Universitatea—Celuloza 13—13 și Celuloza Tricolorul 10—5. Partida dintre Universitatea—Tricolorul (8—0) nu a avut — după opinia noastră — o desfășurare normală, deoarece băimărenii — fără nici o șansă — au constituit ținte ușoare pentru studenți, care în momentul cînd și-au asigurat victoria la scorul dorit, au început să joace la întîmplare.

APUNE STEAUA CAMPIONILOR...

Campioana țării și deținătoarea „Cupei României", C.P.B. a fost nevoită — după ce ani de zile n-a gustat din amărăciunea înfrîngerii — să se încline în fața jucătorilor de la Universitatea București și Tricolorul Baia Mare, clasîndu-se abia pe locul 4 în turneul final.

Văzînd că nu le merge jocul, oiniștii de la C. P. București au încercat să suplinească carențele de ordin tehnic și fizic contestînd deciziile juste ale arbitrilor. La acest „capitol" s-au evidențiat Dumitru Bărbieru și Gh. Gruianu.

UN ARBITRU PUS PE FAPTE MARI!

Este vorba de fostul jucător **Marin Cristinescu** din București, care a dat dovadă la Predeal de competență, obiectivitate și mult curaj în decizii, ceea ce lipsește multora dintre colegii lui cu stare mai vechi de activitate. Sîntem informați că și alți foști jucători vor apare pe terenuri în postură de cavaleri ai fluierului, ceea ce, sperăm că va fi numai în folosul sportului nostru național.

*

Am redat numai cîteva din impresiile culese la finala „Cupei U.G.S.R.", competiție care cîștigă teren de la o ediție la alta.

Tr. ANDRONACHE

I.E.A.B.S.

București
B-dul Muncii nr. 37—39,
sectorul 3,
telefon 21.39.71,

angajează de urgență:
- **contabil principal** cu studii medii de specialitate și cu un stagiu de cel puțin 5 ani;
- **magaziner principal.**

LA ASOCIAȚIA SPORTIVĂ

„TRICOLORUL"

A ȘCOLII SPORTIVE Nr. 2

Continuă cursurile speciale de inițiere pentru copii și tineretul școlar, în următoarele ramuri sportive:
— **Gimnastică modernă** pentru fetițe între 4—10 ani;
— **Înot** fete și băieți 4—12 ani;
— **Judo** fete și băieți 11—18 ani;
— **Tenis de cîmp** fete și băieți 8—14 ani.

Cursurile se desfășoară în cicluri lunare cu cîte 2 ore pe săptămînă, începînd cu ziua de 1 a fiecărei luni.

Înscrierile se fac începînd cu data de 20 ale lunii, zilnic între orele 8—13, la sediul asociației, din bd. Dimitrov nr. 128 (tramvai 14, troleibuz 85, la stația Avrig).

Informații suplimentare la telefon: 35.25.08.

POPICE

EPILOGUL UNEI ATITUDINI DE ÎNGĂDUINȚĂ

Ultima etapă a campionatului diviziei A de popice a fost marcată de un fapt cu totul ieșit din comun: victoria în deplasare a echipei masculine Rafinăria Teleajen, prin... NEPREZENTAREA GAZDELOR, Petrolistul Cîmpina.

Acest 5 050 — 0 p.d. (conform regulamentului) a surprins bineînțeles pe toată lumea, întrucît popicarii din Cîmpina se afirmaseră în campionatul de calificare ca jucători pasionați, care au luptat din răsputeri (adesea cu prețul unor sacrificii personale) ca să promoveze în prima divizie. Ne amintim cu cît entuziasm au început cîmpinenii anul trecut pregătirile pentru întrecerea din primul eșalon! Conducerea Schelei de extracții a înconjurat cu grijă echipa, alocîndu-i fondurile pentru returnarea pistelor și dotarea arenei cu toate materialele necesare antrenamentelor și concursurilor oficiale. Chiar de la prima etapă, petroliștii au apărut în echipament nou și după felul cum au jucat păreau puși pe fapte mari.

Dar — păcat că există și un dar — acest start înaripat n-a fost decît un... „foc de paie". De la o etapă la alta auzeam lucruri tot mai neplăcute despre comportarea popicarilor cîmpineni. Credeam că sustragerea repetată de la pregătiri a jucătorilor Gheorghe Botu și Constantin Dobre va fi exemplar sancționată. Bănuiam că nu va fi trecută cu vederea nici atitudinea de vedetism a lui Aurel Șucatu, în care susținătorii echipei își puseseră mari speranțe. Prea îngăduitori față de abateri, care uneori au culminat cu lipsa de la meciuri, conducerea asociației și instructorul salariat Ion Stanciu au considerat drept trecătoare greșelile popicarilor recalcitranți, fapt care a dus la penibila situație ca partidele să înceapă cu echipa descompletată iar la un moment dat să nu se mai poată alinia nici măcar o formație de 6 jucători. **Și tocmai cînd se impuneau măsuri de natură să readucă echipa pe linia de plutire, consiliul asociației Petrolistul și ceilalți factori interesați au acționat contraindicat: AU RETRAS-O DIN CAMPIONAT.** De unde reiese că indisciplina și îngăduința s-au răzbunat crunt. Ce s-ar întîmpla dacă toate asociațiile și cluburile și-ar retrage echipa în plin campionat cînd apar cazuri de abatere de la conduita sportivă?

Tr. IOANIȚESCU

Îmbunătățirea sistemului competițional

(Urmare din pag. 1)

NESCU, președintele C.J.E.F.S. Buzău, care a arătat că față de numărul mic al celor convinși de necesitatea practicării zilnice a unor exerciții fizice și al celor și mai puțini care fac acest lucru, problema activității sportive de masă nu se poate rezolva fără întrecere. Rămîne să se găsească formula unor competiții pe comune, pe întreprinderi etc., care să se desfășoare în etape (sistem divizie) și care să angreneze la practica continuă a sportului respectiv. La aceasta am adăuga părerea reprezentantului secției de sport a U.G.S.R., **prof. EFRIM KERTES,** că este absolut necesar să se găsească și o formulă simplă pentru întrecerile de masă, la care problemele organizatorice și arbitrajele să-și găsească rezolvarea pe baza activității voluntare, fără angajarea unor cheltuieli de deplasare și baremuri.

GH. CREȚU, președintele **C.J.E.F.S. Argeș,** a arătat însă — pe bună dreptate — că alături de competiție un rol important în sportul de masă îl joacă **activitatea numită de agrement, pentru care este mai puțină nevoie de organizare, dar este necesară o bază materială largă, a cărei realizare trebuie să revină consiliilor populare.** Înmulțirea șirandurilor, bazinelor de înot, patinoarelor, terenurilor de sport pentru copii, pistelor de schi etc., trebuie să fie o preocupare permanentă a consiliilor populare, încă insuficient de active în această direcție.

ȘCOLARII AU PREA MULTE COMPETIȚII SAU ELE NU SÎNT ORGANIZATE CÎND TREBUIE?

Mult dezbătută a fost problema competițiilor școlare. Înmulțite în ultimii ani, mai larg organizate, ele și-au dovedit atractivitatea și eficacitatea. Uneori există, însă, suprapuneri între cele organizate de federații, Ministerul Învățămîntului sau Consiliul Național al Organizației Pionierilor, așa cum a arătat tov. **GH. CREȚU:** programări de întreceri la date nepotrivite, în funcție de nevoile echipelor reprezentative, cum a sesizat reprezentantul Ministerului Învățămîntului, **prof. V. SIMIONESCU.** Pe de altă parte, **în școli se simte lipsa de sprijin a organismelor tehnice de specialitate, a federațiilor, care nu pun la dispoziția școlilor planșe necesare pentru învățarea procedeelor tehnice, material metodic și nu formează suficiente cadre tehnice (instructori voluntari) pentru acte.** Astfel, antrenorul federal **prof. PETRE ZÎMBREȘTEANU** crede că **este necesară unificarea sistemului competițional în școală, programîndu-se campionatele liceelor, liceelor cu profil și școlilor profesionale în timpul anului școlar, iar în vacanțe să se organizeze tabere pe discipline și campionatele naționale de juniori. Prof. ADRIAN IONESCU** crede că alături de atletism, gimnastică sau fotbal și alte sporturi — în special jocuri sportive mult îndrăgite, ca voleiul, baschetul și handbalul — trebuie să pătrundă mai larg în școli.

Referindu-se la sportul de masă în școli, mulți dintre participanți consideră că, în special pentru elevi, competițiile trebuie să ajungă pînă la finale pe țară, acestea constituind un stimulent mobilizator deosebit.

DIVIZIILE B SÎNT NECESARE, DAR...

A treia mare problemă care a făcut obiectul discuției a fost eficiența diviziilor B. Toți tehnicienii susțin necesitatea lor, dar totodată cred că sistemul poate fi îmbunătățit, evitîndu-se deplasările lungi — costisitoare — și sporindu-se caracterul acestor divizii secunde de treaptă intermediară **între vîrsta junioratului și cea a performanțelor de vîrf.** În acest sens, s-a propus o zonare mai strînsă a diviziilor B și un exigent sistem de calificare pentru asigurarea valorii mai ridicate a competițiilor. Ni se pare deosebit de interesante și merită să fie reținute ideile exprimate de **prof. ADRIAN IONESCU** și **prof. RODICA ȘICLOVAN.** Primul a sesizat că multe echipe de volei și baschet din divizia B deplasează numărul total de jucători, dar practic nu-i utilizează pe toți, de aceea s-ar putea reduce la 8 sau 9 numărul jucătorilor acestor echipe în deplasare. **Prof. RODICA ȘICLOVAN a arătat că este necesar ca diviziile B să devină competiții de promoție pentru tineretul între 17—20 de ani la fete și 18—22 la băieți,** care trebuie să fie prezent în proporție de peste 50 la sută în echipele respective, ceea ce ar face să sporească aportul lor pentru creșterea sportivilor de performanță.

În concluzie, **tov. conf. dr. EMIL GHIBU,** vicepreședinte al C.N.E.F.S., subliniind utilitatea discuțiilor, care au confirmat că actualul sistem competițional este unul din punctele tari ale activității noastre sportive, a arătat că **îmbunătățirile care se propun nu privesc structura lui, ci sînt probleme de detaliu.** Rămîne ca ele să fie studiate mai îndeaproape și pe baza unor cifre statistice, pentru a se supune plenarei C.N.E.F.S. un material complet, care să ducă la perfecționarea sistemului competițional pe viitorul ciclu olimpic.

Cum însă detaliile sînt uneori hotărîtoare în eficiența unui sistem, ne simțim datori să subliniem că de **mare importanță este întărirea forței organizatorice a competițiilor la primele etape. În prezent, prea multe din etapele pe oraș și județ, care trebuie să aducă la start cît mai mulți tineri pentru depistarea tuturor celor dotați deosebit pentru marea performanță, sînt slab organizate și nu își ating totalul scopului.** De altfel, această atenție suplimentară pe care o pretind primele etape ale competițiilor naționale este impusă chiar de hotărîrea în vigoare, care subliniază că **trebuie să se mărească ponderea și importanța concursurilor locale, veriga de bază a sistemului nostru competițional.**

FOTBAL

CUM ACȚIONEAZĂ ECHIPA CEHOSLOVACIEI ȘI CUM POATE FI CONTRACARAT JOCUL EI

Observațiile antrenorilor C. Braun-Bogdan și N. Roșculeț, care au urmărit partida de la Swansea

Urmărind, la 21 aprilie, la Swansea, meciul Țara Galilor-Cehoslovacia (încheiat, după cum se știe, cu victoria oaspeților, obținută — în 5 minute, în finalul partidei — cu scorul de 3—1), antrenorii *C. Braun—Bogdan* și *N. Roșculeț* s-au înapoiat acasă cu observații foarte utile tricolorilor noștri, adversari ai lui Adamec, Dobias, Kuna, Vesely et comp. în partida de duminică 16 mai, de la Bratislava, contînd pentru preliminariile campionatului european.

Încercînd — împreună cu cei doi reputați tehnicieni români — o radiografie a jocului practicat de naționala Cehoslovaciei, am plecat de la modul de așezare — acționare a elevilor antrenorului Novak.

— La Swansea — și-a început relatările sale C. Braun-Bogdan —, *formația Cehoslovaciei a aplicat sistemul 1—4—3—3, pretutindeni astăzi la modă. În fața portarului Viktor au operat fundașii Dobias, Hrivanik, Desiatnik, Taborschi; la mijloc au acționat Polak, Kuna și Adamec, iar în față trio-ul Vesely, Stratil, Capkovic.*

— Bine pregătită fizic și mobilizîndu-se exemplar în vederea acestei partide — a intervenit antrenorul N. Roșculeț — *echipa cehoslovacă a acoperit cu oportunitate și în mod judicios spațiul de joc, acționînd elastic în cele două faze fundamentale ale jocului. Așa de exemplu, în situațiile de apărare, doi dintre jucători de la mijlocul terenului, Polak și Kuna, adevărate „pistoane", s-au repliat rapid în sprijinul apărării imediate. De asemenea, și unul dintre „vîrfuri", Stratil, vine destul de des înapoi, efectuînd presingul și contribuind la închiderea unghiurilor.*

Fundașul dreapta al echipei Cehoslovaciei — DOBIAS

În situațiile de atac, ofensiva — dirijată de Adamec, un fin și neobosit coordonator, care acționează atît pe lateral cît și pe longitudinal — se desfășoară cu aportul jucătorilor din toate liniile. Fundașii laterali — Dobias mai ales, și Taborschi — urcă sistematic pînă în zona de finalizare, asumîndu-și și răspunderea șutului. Elocvent, în acest sens, este faptul că unul din cele trei goluri ale învingătorilor a fost înscris de Taborschi.

— Aici ar trebui precizat — remarcă C. Braun-Bogdan — *că cei doi fundași centrali, Hrivanik și Desiatnik, nu-și părăsesc niciodată zona lor. Primul își așteaptă adversarul direct pentru a-l lua în primire, în timp ce cel de-al doilea, un fel de liber, se plasează de asemenea manieră încît să nu anuleze o eventuală poziție de ofsaid, pentru a putea interveni la dublaj.*

— Am înțeles din cele spuse de dv. pînă acum că, de pildă, Adamec constituie o rotiță extrem de importantă în angrenajul echipei. Care sînt celelalte puncte forte ale ei?

Răspunde C. Braun—Bogdan: *„În primul rînd, cele două aripi. Vesely și Capkovic, ambii jucători robusti, dotați cu viteză, clarviziune și șut. De altfel, extrema stîngă, Capkovic, a înscris două goluri, în intervalul a două minute: 78—80. Apoi, un mare rol în echipă îl au, cum am mai sugerat, mijlocașii Polak și Kuna".*

Completează N. Roșculeț: *„Nu trebuie omiși nici Dobias și Taborschi, în special pentru aportul lor în atac".*

— În sfîrșit, cum apreciați dv, în linii mari vorbind, că poate fi contracarat jocul formației cehoslovace?

Răspunde C. Braun-Bogdan: *„În momentele de atac advers, fundașii noștri laterali să supravegheze cu severitate pe Vesely și Capkovic care, în mod metodic, se deplasează spre propriul teren, venind la „primire", pentru un-doi-uri efectuate îndeosebi cu Dobias și Taborschi. Se impune ca aceștia să fie atent urmăriți de aripile noastre. În anihilarea acțiunilor de atac ale fotbaliștilor cehoslovaci, o importantă contribuție vor trebui să o aducă și mijlocașii noștri care, printr-un plasament judicios, să acopere zonele de infiltrare frontală. Nu încape vorbă, un om anume va trebui să-l marcheze îndeaproape pe coordonatorul Adamec.*

Dar, tot pentru a contracara jocul adversarului, în situațiile noastre de atac va trebui, firește, să ne impunem, la rîndu-ne, jocul nostru. Cum trebuie procedat, o știu prea bine Angelo Niculescu și secundul său Titus Ozon. După cele observate la Swansea nu pot să adaug decît că apărarea cehoslovacă nu este una impenetrabilă. Au constatat-o, de altfel, fotbaliștii români și la... Guadalajara."

G. NICOLAESCU

REUNITĂ, FAMILIA TRICOLORILOR PREGĂTEȘTE „EXPEDIȚIA BRATISLAVA"

(Urmare din pag. 1)

pentru individualizarea programului de marți, în raport cu necesitățile și particularitățile fiecăruia. După jocurile de sîmbătă și duminică, unii se refac mai ușor, alții — de pildă Mocanu, Tătaru, Neagu — mai greu. Trebuie ținut seama de aceasta. Controlul medical, însă, a ieșit bine.

★

Lîngă terenul de tenis, medicul **Dumitru Tomescu** asistă la meciul Dinu—Neagu (în care victoria avea să revină dinamovistului, destul de greu, însă, după cum explica înaintașul din Giulești).

— Mulțumit de starea fizică a jucătorilor, doctore?

— În general, da. **Dinu, Anca și Radu Nunweiller** acuză ușoare traumatisme. Dar se vor reface. Aplicăm programul medicamentos și de pregătire adecvat. **Niculescu** are o infecție. Nu e grav. Și în acest caz lucrurile merg bine.

★

La debarcader, **Dumitru** și **Lupescu** aruncaseră undițele, urmărind legănarea plutelor. Pînă ca peștii să vină la momeala... pescarilor amatori, reporterul a avut toate condițiile să arunce... undița primei întrebări: **„CUM SE SIMT TRICOLORII DUPĂ O ZI ÎMPREUNĂ?".**

LUPESCU: „Foarte bine. Atmosfera, ca întotdeauna, este dintre cele mai bune. Știm, ne așteaptă un meci greu, dar nu de netrecut. Dacă băieții vor evolua ca la Novi Sad, eu văd cel puțin un X".

DUMITRU: „Da, sîntem conștienți de sarcina grea pe care o avem. Antrenorul ne spunea să nu ne gîndim de pe acum la joc. Dar, parcă poți? Gîndurile mele s-au îndreptat spre întîlnirea cu Adamec chiar după meciul cu Progresul. Toți selecționabilii au arătat o formă bună în campionat și asta ne dă speranțe".

★

După programul de gimnastică, de ușoară condiție fizică și destindere, un grup de înaintași stau la sfadă: **Dumitrache, Dembrovschi, Tătaru.** Cînd ne vede, dinamovistul zîmbește. Am crezut că prezența reporterului îi va deranja. Dar, de loc.

— Bucuroși de oaspeți, spune Dumitrache.

— Păi, dacă așa stau lucrurile, să începem: ai pregătit vreun gol?

— Grea întrebare. Mă voi strădui. Dacă n-am să pot, îl voi lăsa pe Dembrovschi. Este mai în temă.

— Ce zici, Emerich?

— Nu știu. Dacă spune Dumitrache...

După care dinamovistul completează: **„Mai e și Neagu. Nu știți, e nașul lor".**

★

Încă cinci minute cu **Angelo Niculescu.** L-am rugat să ne spună ce vor mai face elevii săi, aici la Snagov, în orele următoare.

— După antrenamentul individualizat de marți după-amiază (n.r. ieri), **încheiat cu un joc „apărarea contra înaintării", miercuri dimineața vom avea o nouă ședință tehnico-tactică. Apoi, după-amiază urmează jocul-școală cu tineretul de la Petrolul. Pregătim totul cu calm, în liniște, cu încredere.**

★

...Snagov. În liniștea de aici, tricolorii se pregătesc pentru confruntarea cu Cehoslovacia. Ceea ce am reținut la întîlnirea cu ei este hotărîrea tuturor de a avea o comportare pe măsura așteptărilor. Toți știu că la Bratislava va fi greu. Dar nu și imposibil. Nici la Novi Sad n-a fost ușor.

„ORA BRATISLAVA" se apropie. Pînă atunci, în tabăra tricolorilor domnește atmosfera de lucru, încrederea în forțele proprii.

În această săptămînă

Meciuri amicale internaționale

În această săptămînă, selecționata Republicii Democratice Congo și echipa Hansa Rostock (R.D.G.) vor susține mai multe partide amicale în țara noastră. Iată programul:

• **JOI, la Constanța:** Farul — Congo.

• **SÎMBĂTĂ, la Pitești:** F.C. Argeș — Petrolul Ploiești (de la ora 15,30) și lotul olimpic al României — Congo, de la ora 17,30. Cu acest prilej, vor avea loc și alte manifestări cultural-sportive în cadrul festivalului județean „Memoria Argeșului".

• **DUMINICĂ, la Constanța:** Farul — Hansa Rostock (de la ora 11).

Înaintea confruntării de la Bratislava

FOTBALUL CEHOSLOVAC DE-A LUNGUL ANILOR

Succese remarcabile și performanțe senzaționale, alternate cu căderi spectaculoase și dezamăgiri dureroase — iată cum s-ar putea caracteriza istoria de aproape 70 de ani a fotbalului cehoslovac, pe care tricolorii noștri îl vor înfrunta duminică în ambianța stadionului din Bratislava.

De două ori în finala turneelor olimpice, în 1920 și în 1964, apoi de două ori locul secund în **„Cupa Jules Rimet"** în 1934 și în 1962, cînd a pierdut meciurile finale cu 1—2 în fața Italiei, respectiv cu 1—3 în compania Braziliei — iată care sînt cele mai mari realizări ale fotbalului cehoslovac. Mai e de notat locul 1 în „Cupa dr. Gero" ediția 1955—60, înaintea Ungariei, ca și locul 3 în „Cupa Europei", ediția 1958—60. Iată și cîteva din ...amintirile mai puțin plăcute: la C.M. 1938, în sferturi: 1—1 și 1—2 cu Brazilia; la C.M. 1954, nici un gol marcat în cele două meciuri ale turneului final (0—2 cu Ungaria, 0—5 cu Austria); C. M. 1970: trei înfrîngeri în tot atîtea partide, dintre care 1—2 cu România, iar în „Cupa Europei" (1962—64) eliminare produsă de echipa R. D. Germane (1—2 la Berlin, 1—1 la Praga). Apoi, în prima ediție a campionatului european, 1966—68, Cehoslovacia a ocupat doar locul 2 în grupă, în urma Spaniei (1—0, 1—2). Atunci n-a reușit decît 0—0 cu Turcia, la Ankara, și a pierdut, în mod senzațional, la Praga, în fața Irlandei de Nord, cu scorul de 1—2!

După 1964, cum se vede, aproape nimic nu le-a mai reușit fotbaliștilor cehoslovaci. Nu se uită, în special, ultimul insucces, comportarea de la C.M. din Mexic, urmată de acel 1—1 cu Finlanda la Praga, din ziua de 7 octombrie 1970, cînd a fost prezentată o formație în care au apărut 9 debutanți din cei 13 jucători folosiți. Acest „draw", de altfel unul din marile succese ale finlandezilor, poate cîntări mult în clasamentul acestei grupe, în primul rînd — de ce să nu o spunem — în favoarea României.

A urmat încă un duș rece: 2—2 cu Polonia, la Praga, apoi venirea antrenorului Novak, iertarea „mexicanilor" și victoria obținută la Swansea: 3—1 cu Țara Galilor.

Indiferent, însă, de perioadele de impas, fotbalul cehoslovac a fost și rămîne de temut. Palmaresul primei reprezentative e elocvent (meciul de debut în 1920): 290 140 55 95 609—452. În ultimii trei ani, a disputat 20 de partide, cîștigînd 11 și pierzînd 6 (0—2 la Rotterdam cu Olanda, 0—2 la Budapesta cu Ungaria și 0—3 la Nisa cu Franța, alături de cele trei eșecuri de la Guadalajara). Deși astăzi Cehoslovacia nu se mai poate lăuda cu jucători care au făcut epocă în fotbalul mondial, ca Planicka, Puc, Burger, Silny, Najedly, Svoboda, apoi Novak, Masopust, Popluhar, Schroiff, Kvasniak, în lotul actual sînt nume care pot decide soarta oricărei partide (Adamec, Kuna, Fr. Vesely, Viktor, Dobias). De la 1 ianuarie 1965, palmaresul pe teren propriu se prezintă astfel:

Praga: 8 3 3 2; Bratislava: 5 4 0 1; Brno: 1 1 0 0.

La Praga, Cehoslovacia a pierdut cu 1—2 în fața U.R.S.S. (1966) și a Irlandei (1967), iar la Bratislava o dată, cu 0—1, în fața Portugaliei, în 1965.

Să reamintim că slaba comportare de la Guadalajara a culminat cu 0—3 la Nisa, în fața Franței, tot cu „mexicanii" (6 septembrie 1970) ceea ce a condus la excluderea din lot a celor vizați, astfel că două meciuri (1—1 cu Finlanda și 2—2 cu Polonia) s-au disputat cu 12 debutanți.

În recentul meci cu galezii au revenit în formație veteranii: Viktor (23 selecționări, debut în anul 1966, de la Dukla Praga), Dobias (14 — 1967, Spartak Trnava), Taborsky (11 — 1966, Spartak Trnava), Pollak (6 — 1968, VSS Kosice), Kuna (27 — 1966, Spartak Trnava), Fr. Vesely (21 — 1965, Spartak Praga), Adamec (34 — 1960, Spartak Trnava), Jan Capkovic (6 — 1968, Slovan Bratislava).

Credem că partida de la 16 mai a.c., a 19-a între echipele celor două țări, după evidențele cehoslovace, și a 22-a după cele ale României (nepotrivirile provin de la meciurile în care cehoslovacii au apărut ca amatori, cu lotul olimpic) — va fi demnă de tradițiile contactelor fotbalistice româno—cehoslovace, inaugurate în anul 1923 la nivelul reprezentativelor naționale.

Frederic MOISES

Unul din zecile de atacuri piteștene la poarta Jiului: Roșu încearcă din nou golul în duel cu portarul Stan.

Foto: L. ADORJAN

„Mister" la Pitești

Cine a furat autobuzul fotbaliștilor din Corabia?

Duminică, divizionara C **Progresul Corabia** a avut de susținut un meci la Pitești cu echipa locală **Dacia.** Cum era și firesc, fotbaliștii din Corabia au venit în localitate încă de sîmbătă seara și au tras la hotelul „Muntenia". Pe la ora 22, cineva a observat că autobuzul cu care au călătorit fotbaliștii din Corabia la Pitești nu se mai află parcat în fața hotelului... A început căutarea mașinii. Toată lumea — jucătorii, conducătorul, antrenorul și șoferul — pleacă după autobuzul dispărut. Între timp, a fost anunțată și miliția. În fine, spre ziuă, autobuzul (nr. 31-OT-1127) a fost găsit într-o groapă la marginea orașului, lîngă Combinatul petrochimic, unde l-au părăsit cei care probabil au vrut să efectueze o plimbare nocturnă cu autobuzul sau să facă o farsă echipei oaspete. Din cauza noroiului în care se împotmolise, mașina n-a putut fi scoasă și luni dimineața se afla încă acolo. Echipamentul fiind în autobuz, s-a udat, nemaiputînd fi folosit în ziua respectivă. A trebuit deci să se procure tricouri, chiloți și jambiere noi, o cheltuială neprevăzută și inutilă.

Autorii acestei acțiuni reprobabile — de fapt, furt de mașină — nu se cunosc încă. Miliția municipiului Pitești cercetează cazul. Firește, cei vinovați își vor primi pedeapsa cuvenită. **(T. R.)**

ETAPA A XXIII-a ÎN CIFRE

După consumarea partidelor etapei a XXIII-a, în campionatul diviziei A s-au înscris 415 goluri. Cele 13 goluri ale acestei etape au fost marcate de un apărător, un mijlocaș și 11 înaintași. De reținut că echipele „U" Cluj și Jiul au totalizat 22 și respectiv 19 puncte, înscrînd 22 și respectiv 19 goluri.

În această etapă a fost acordată o singură lovitură de la 11 m, care a fost transformată de Cojocaru.

Patru arbitri au primit 5 stele, iar patru arbitri 4 stele, deci un total de 36 de stele în această etapă.

Cele mai mari note le-a primit Dinamo — 91 p (cu o medie de 8,27) iar cele mai mici note le-a primit U.T.A. — 79 p. (6,36).

Cea mai bună apărare: Dinamo — 42 p (8,40); cele mai bune linii de mijloc: Steaua și Dinamo, fiecare cu cîte 17 p. (8,50); cele mai bune linii de atac: S. C. Bacău, „U" Cluj, Dinamo și Steaua, fiecare cu cîte 32 p. (8,00).

Pe baza notelor acordate în această etapă, clasamentul constant valoric, după 23 de etape se prezintă astfel: 1. POLITEHNICA IAȘI 1812 p. (IANUL 182), 2. Steaua roșu 1803 p. (Adamache 174), 3. Rapid 1788 p. (Lupescu 166), 4. „U" Cluj 1786 p. (Crețu 165), 5. Dinamo 1784 p. (R. Nunweiller 174), 6. Farul 1769 p. (Antonescu 175), 7. Univ. Craiova 1760 p. (Deselnicu 178), 8. F. C. Argeș 1756 p. (Vlad 168), 9. Steaua 1754 p. (Vigu 167), 10. C.F.R. Cluj 1738 p. (Cojocaru 168), 11. Petrolul 1733 p. (Mocanu 167), 12. U.T.A. 1732 p. (Pojoni 178), 13. S. C. Bacău 1695 p. (Ghiță 177), 14. Jiul 1684 p. (Stan și Libardi 153), 15. Progresul 1673 p. (Mândoiu 170), 16. C.F.R. Timișoara 1655 p. (Mehedinți 161).

Situația în „Trofeul Petschovschi" după 23 de etape este următoarea: 1. CLUJ 8,87, 2. Petroșani 8,54, 3. București 8,52, 4. Ploiești 8,45, 5. Arad 8,41, 6—7. Constanța și Timișoara 8,36, 8. Bacău 8,25, 9. Pitești 7,90, 10. Iași 7,50, 11. Craiova 6,50, 12. Brașov 5,66.

Adrian VASILESCU

CLASAMENTUL INTER-BUCUREȘTEAN

În urma meciurilor interbucureștene Progresul — Rapid și Steaua — Dinamo, clasamentul echipelor Capitalei se prezintă astfel:

1. RAPID	**5**	**2**	**3**	**0**	**5—2**	**7**
2. Dinamo	**5**	**2**	**2**	**1**	**6—3**	**6**
3. Progresul	**5**	**1**	**2**	**2**	**3—5**	**4**
4. Steaua	**5**	**0**	**3**	**2**	**2—6**	**3**

CLASAMENTUL RETURULUI

1. RAPID	8	5	2	1	8— 3	12
2. Dinamo	8	4	2	2	11— 5	10
3. Steaua	8	4	2	2	9— 3	10
4. F. C. Argeș	8	4	1	3	11— 9	9
5. Farul	8	3	3	2	7— 7	9
6. U.T.A.	8	3	3	2	9—10	9
7. „U". Craiova	8	3	2	3	7— 6	8
8. „U". Cluj	8	2	4	2	5— 5	8
9. C.F.R. Cluj	8	2	4	2	7—10	8
10. Politehnica	8	3	1	4	9— 7	7
11. St. roșu	8	3	1	4	8— 8	7
12. Progresul	8	3	1	4	9—10	7
13. C.F.R. Tim.	8	2	2	4	7—10	6
14. Jiul	8	2	2	4	4— 8	6
15. Petrolul	8	1	4	3	6—10	6
16. S. C. Bacău	8	2	2	4	6—12	6

O exemplară putere de luptă

Sîmbătă și duminică s-au înfruntat în meciuri oficiale, pe stadionul Republicii, cele patru echipe bucureștene din divizia A. Întîlniri disputate în condiții nespus de vitrege: teren mocirlos, ploaie șiroind tot timpul peste jucători, frig și rafale de vînt, ca într-o bruscă revenire a unui ciinos noiembrie. Și, totuși, pe un asemenea teren și în pofida unei atît de hapsîne vremi, 48 de jucători (punînd la socoteală și pe înlocuitori) au dat o luptă înversunată. Unii pentru ca echipele lor să-și păstreze locurile în primplanul clasamentului, cei de la Progresul făcînd eforturi eroice spre a opri alunecarea pe toboganul care îi duce în divizia B.

Mai important decît orice este însă faptul că trei din echipele aflate în această teribilă încleștare stau la baza naționalei noastre, care va întîlni duminica aceasta, la Bratislava, reprezentativa Cehoslovaciei, într-un meci hotărîtor pentru calificarea în turneul final al campionatului european.

Privită mai ales prin această prismă, comportarea selecționabililor în partidele din etapa trecută este generatoare de sentimente tonice, în care încrederea se îmbină cu speranța: mai toți titularii echipei noastre reprezentative au dat un examen pilduitor în ceea ce privește puterea de luptă. Pe patinoarul natural în care se transformase terenul de joc, ei n-au precupețit, alături de ceilalți coechipieri, nici un efort spre a obține victoria sau a înlătura semnele rău prevestitoare ale înfrîngerii. Cîte 90 de minute, jucătorii fiecăreia din cele trei echipe fruntașe — Steaua, Rapid și Dinamo — au dovedit că posedă resurse inepuizabile pentru a ataca fără răgaz sau a apăra buturile fără nici o automenajare. Dacă asalturile în valuri ale portilor adverse, date de echipele învinse, ar fi fost însoțite și de o doză mai mare de luciditate, și s-ar fi făcut apel la armele cele mai potrivite condițiilor ostile de joc, poate că altul ar fi fost rezultatul de pe tabela de marcaj, alta soarta meciurilor, cu obținerea măcar a mult doriteloregalări.

Iată că adversarii din etapa trecută sînt reuniți acum în cadrul aceluiași lot, din care se va alege echipa țării noastre, pentru o nouă și dificilă confruntare: la Bratislava, tricolorii României, chiar dacă vor întîlni sau nu aceleași dificultăți, vor trebui să escaladeze obstacolele puternice, ridicate în calea afirmării lor de către reprezentativa Cehoslovaciei. Renăscută din propria-i cenușă (rezultatul de la Swansea, în fața echipei Țării Galilor constituie un prim semnal de avertizare), formația lui Adamec, Kuna, Petras, Dobias ș.a. va căuta să estompeze ecourile tristei înfrîngeri de la Guadalajara.

Datoria celor ce-au luptat cu atîta dîrzenie între ei pe stadionul Republicii este ca, acum, cînd se află împreună, să dea o replică demnă de talentul lor, de marea lor dăruire în joc.

Abnegația și devotamentul dovedite pentru culorile cluburilor respective vor trebui să primească duminică o nouă dimensiune, spre a fi puse în serviciul echipei ce apără culorile patriei.

Sîntem convinși că atacînd cu dezinvoltură și apărîndu-se pînă la ultima picătură de energie, tricolorii noștri vor pune în lumină aceeași exemplară putere de luptă pe care au vădit-o și în recentele meciuri din campionatul intern, ca și în cele de pe înaltele podișuri mexicane.

VIRGIL ECONOMU

Puncte de vedere

dintre sute de rapoarte

Mai puține probleme disciplinare...

De data aceasta, rapoartele observatorilor federali și cele ale arbitrilor s-au oprit asupra unor aspecte legate de jocurile de sîmbătă și duminica trecută, care, fără a solicita un comentariu mai amplu, merită, însă, a fi menționate fiecare în parte. Ceea ce și facem, în rîndurile care urmează, sub forma unor însemnări:

• Asprul derby dintre două echipe nu întotdeauna „cuminți", Progresul și Rapid, s-a disputat în condițiile cele mai corecte. Angajamentul a fost total, dar regulamentul n-a fost încălcat. Se poate, deci, și așa! Și, fiindcă rubricile rezervate problemelor disciplinare sînt albe, atît pe foaia de arbitraj a lui **K. Ghemigean,** cît și în raportul observatorului federal, **Gh. Ola,** am găsit oportun să ne oprim asupra aprecierilor pe care le face acesta din urmă despre jucătorii care au evoluat. Printre alții, **Gh. Ola** remarcă pe tînărul jucător al Progresului, Dumitriu (înlocuitorul lui Beldeanu), care, în prima repriză, a fost omul nr. 1 al echipei sale. Lipsit de forță (el n-are nici 18 ani), Dumitriu a slăbit mult după pauză, dar, în ansamblu, debutul său în divizia A este promițător.

• În raportul său, **Angelo Niculescu** relevă faptul că **Aurel Bentu „a condus bine, cu calm și autoritate, un meci foarte greu".** În paranteză, notăm și la acest derby atitudinea corectă, în ansamblu, a jucătorilor. Păcat că a trebuit, totuși, să intervină cartonașul galben la jocul periculos al lui Tătaru și la un gest nesportiv al lui R. Nunweiller, foarte nervos în ultimul timp.

Am reținut, cu plăcere, și aprecierile pe care un alt observator federal, **Anton Ionită,** le face la adresa tînărului arbitru C. Ghiță (fostul portar al Steagului roșu): **„Aflat la primul său meci ca arbitru de centru în divizia A, el a condus cu competență, avînd în primul rînd meritul de a nu fi ezitat nici o clipă la acordarea loviturii de la 11 metri".** Deci, există perspectiva de a-l mai vedea pe C. Ghiță conducînd meciuri de diviziaA, deși jucătorul Barbu, de la Universitatea Cluj, și-a permis să-i spună arbitrului că trebuie să-și ia adio de la divizia A! Poate însă că Barbu va face acest lucru. Măcar pentru o etapă. Ce părere are Comisia de disciplină?

• La Craiova, luptă dificilă pentru victorie și, totuși, parcă vrînd să șteargă amintiri neplăcute, un public foarte sportiv, care nu s-a lăsat condus spre un alt comportament nici de unele aserțiuni făcute înainte de începerea meciului, cu privire la justețea măsurii de suspendare a terenului din Craiova. Ne bucură consemnarea pe care a făcut-o **Petre Olaru** și așteptăm s-o reîntîlnim și în rapoartele viitorilor observatori federali.

• Se înșeală jucătorii care cred că sînt sancționate numai loviturile aduse adversarilor. Stocker (Jiul) și Chimiuc (C.F.R. Timișoara) au fost avertizați — just — pentru purtare necuviincioasă față de coechipieri.

• Ce facem cu dușurile de la stadionul Republicii, stimați tovarăși de la I.E.A.B.S.? Arbitrii susțin că, în momentul de față, ele nu reprezintă decît un simplu decor în cabina lor.

• Mărturisim că așteptăm cu nerăbdare ședința de mîine seară a Comisiei de disciplină, cînd portarul Ocea, de la F.C. Caracal (seria a IV-a, divizia C) va da ochii cu **Ion Pișcarac,** observator federal la meciul Chimia Rm. Vîlcea — F.C. Caracal, și membru al acestei comisii, pe care năbădăiosul portar l-a insultat grav.

Jack BERARIU

Tragerea specială a lunii mai la Pronoexpres

Astăzi, începe în întreaga țară vînzarea biletelor pentru TRAGEREA SPECIALĂ A LUNII MAI LA PRONOEXPRES, care va avea loc miercuri 19 mai a.c. la București și care se bucură de importante și valoroase cîștiguri în autoturisme, excursii peste hotare și bani.

În primul rînd este vorba despre atribuirea în număr NELIMITAT a următoarelor autoturisme: „DACIA 1300", „MOSKVICI 408" cu 4 faruri și radio, „MOSKOVICI 408/412", „DACIA 1100" plus 2.700 lei, „SKODA S. 100" plus 4.610 lei.

În continuare lista cîștigurilor mai cuprinde excursii în U.R.S.S. (Kiev-Soci), excursii în IUGOSLAVIA, BULGARIA și UNGARIA cu autocarul, precum și cîștiguri de valoare variabilă și fixe în bani.

Se vor efectua 5 extrageri. În total se vor extrage 31 de numere.

Se vor atribui cîștiguri pe 24 de categorii.

Participarea se face pe variante de 3 lei, 6 lei și 15 lei.

Procurați-vă biletele din vreme.

• Tragerea Pronoexpres de astăzi va fi televizată direct din studioul de Televiziune cu începere de la ora 19,10.

PRONOSPORT

CÎȘTIGURILE CONCURSULUI NR. 19 DIN 9 MAI 1971

CATEGORIA I: (13 rezultate) 74,10 variante a 1.804 lei.

CATEGORIA a II-a: (12 rezultate) 1.669,15 variante a 96 lei.

CATEGORIA a III-a: (11 rezultate) 12.358,50 variante a 20 lei.

Rubrică redactată de LOTO-PRONOSPORT

AZI, UN NOU MECI AL RUGBYŞTILOR NOŞTRI ÎN MAROC

BUCUREŞTI—CASABLANCA

CASABLANCA, 11 (prin telefon, de la trimisul nostru special).

După partida cu reprezentativa Marocului, rugbyştii români şi-au îngăduit o binemeritată odihnă. Ei au continuat vizita la Tîrgul internaţional al Casablancăi, iar seara au fost oaspeţii clubului sportiv din localitate. La întîlnire au participat şi membri ai Federaţiei marocane de rugby, în frunte cu dl. Bengeloun, preşedintele forului de specialitate al ţării gazdă.

Cu acest prilej a fost perfectat cel de-al doilea meci al rugbyştilor noştri în Maroc. Ei vor evolua miercuri, tot pe stadionul C.O.C., sub denumirea de Selecţionata Bucureştiului, în compania unei reprezentative a oraşului Casablanca. Acest meci amical este organizat la cererea iubitorilor de rugby din Casablanca, precum şi din alte oraşe învecinate (Rabat, Fez, Kenitra).

Pentru acest joc (ora de începere 13 — ora locală), antrenorii **Al. Teofilovici** şi **P. Cosmănescu** vor folosi, în principiu, aceeaşi echipă ca şi în partida cu Maroc: **BACIU, ONUŢIU, DINU — ŞERBAN, ATANASIU — POP, DEMIAN, RĂŞCANU — FLORESCU, BÂRGĂUNAŞ — NICOLESCU, SUCIU, DRAGOMIRESCU, CONSTANTIN — NICA.**

În cursul meciului Bucureşti — Casablanca, antrenorii coordonatori intenţionează să-i mai utilizeze pe **Miclescu** (care duminică a jucat numai 13 minute) şi pe **Iorgulescu.**

Tiberiu STAMA

• Într-o altă partidă contînd pentru „Cupa Naţiunilor F.I.R.A.", echipa Cehoslovaciei a întrecut Belgia cu 25—12, calificîndu-se în prima grupă a competiţiei.

Echipa de baschet a Spaniei vine la Bucureşti cu toate vedetele sale

Dacă pînă acum cîţiva ani baschetul spaniol era apreciat doar prin performanţele obţinute de Real Madrid în C.C.E., competiţie în care s-a clasat de patru ori pe primul loc, iată că în ultima vreme încep să capete aureolă şi rezultatele echipei naţionale. Este suficient să amintim de locul VII obţinut la Jocurile Olimpice din Mexic şi de locul V ocupat la campionatul european din 1969 (Napoli) pentru a demonstra evidentul salt făcut, de pildă, faţă de ediţiile 1965 şi 1967 ale „europenelor", cînd baschetbaliştii spanioli s-au clasat pe locurile XI şi X.

Pentru campionatul european din acest an, reprezentativa Spaniei s-a pregătit intens şi speră să treacă cu succes examenul de la Tel Aviv (16—18 mai). Aici, Spania se va confrunta cu selecţionata ţării gazdă şi cu cele ale Suediei şi Olandei.

Lotul Spaniei, pregătit de Antonio Diaz Miguel (fost de 26 de ori în naţionala Spaniei), este alcătuit din următorii jucători (în paranteze, numărul de pe tricou, înălţimea, vîrsta, numărul selecţionărilor): *Juan A. Martinez-Arroyo* (4—1, 80—26—56), *Vicente Ramos* (5—1, 80—24—36), *Juan Martinez* (6—1, 74—25—9), *Enrique Margall* (7—1, 96—26—66), *Rafael Rullan* (8—2, 07—19—15 la juniori), *Luis Miguel Santillana* (9—2, 05—19—22 la juniori), *Emiliano Rodriguez* (10—1, 87—32—161), *Francisco Buscato* (11—1, 78—31—160), *Jose Luis Sagi-Vela* (12—1, 91—26—45), *Clifford Luyk* (13—2, 03—29—49), *Wayne Brabender* (14—1, 93—25—5), *Gonzalo Sagi-Vela* (15—1, 84—21—7 la juniori).

Vedetele echipei sînt *Emiliano Rodriguez*, cel mai bun jucător al „europenelor" de la Wroclaw (1963), component al „formaţiei ideale" a Europei (1967), inegalabil pe contraatac, excelent în aruncările la coş: *Clifford Luyk* (născut în S.U.A.), selecţionat de mai multe ori în echipa Europei, cel mai bun recuperator la „europenele" de la Napoli, posesor al unei tehnici perfecte, un excelent aruncător din cîrlig; *Francisco Buscato*, companionul inseparabil al lui Rodriguez în reprezentativa Spaniei, celebru prin aruncările la coş din săritură şi prin inteligenţa sa în joc.

În sfîrşit, mai trebuie spus că selecţionata Spaniei a susţinut, de-a lungul anilor, 223 de partide, dintre care a cîştigat 133 şi a pierdut 90. Sportivii spanioli sosesc la Bucureşti astă-seară, urmînd ca joi, ora 20,30 să joace în compania reprezentativei României.

Vedeta săptămînii

DRAGAN GEAICI

Născut la 30 mai 1946, în localitatea Ub. A început să joace fotbal în 1961 la echipa Iedinstvo. Aici l-a descoperit actualul antrenor al Stelei roşii, Miljan Miljanici. La 12 mai 1963 (la numai 17 ani), debutează în prima echipă a clubului belgrădean, ca după trei ani să devină căpitanul ei. În această formaţie a jucat pînă acum peste 400 de partide. De 49 de ori component al reprezentativei iugoslaviei, iar de la al 25-lea meci cu tricoul naţionalei este şi căpitanul ei. Selecţionat în echipa lumii, la 6 noiembrie 1968, la Rio de Janeiro, împotriva Braziliei.

1,80 m înălţime; 75 kg. Student la Institutul de cultură fizică din Belgrad. Necăsătorit.

Dragan Geaici este considerat drept cel mai mare produs al fotbalului iugoslav din ultimii ani. Talentul şi munca i-au facilitat o ascensiune rapidă, devenind în foarte scurt timp idolul galeriei belgrădene, jucătorul de bază al reprezentativei Iugoslaviei şi unul din cele mai bune extreme ale soccerului mondial. În aceşti şapte ani, cu Geaici în formaţie, clubul Steaua roşie Belgrad a cucerit de patru ori titlul de campioană a ţării, de trei ori „Cupa Iugoslaviei", iar în 1968 — „Cupa Europei centrale". În acelaşi an, ancheta internaţională a ziarului „France Football" îl desemna pe Geaici al 3-lea jucător al continentului nostru.

Posesor al unei tehnici ce ţine parcă de magie, cu un dribling derutant, cu forţă de pătrundere şi cu centrări ideale, Geaici decide de foarte multe ori el singur soarta unei partide. Au rămas memorabile meciurile sale împotriva Angliei şi Italiei, în cadrul jocurilor finale ale campionatului european din 1968, cînd reprezentativa iugoslavă a cucerit medaliile de argint.

Duminică, la Leipzig, Geaici a făcut din nou o partidă foarte bună, decisivă în obţinerea unei victorii nespus de preţioase, în dauna unui adversar recunoscut pentru tenacitatea cu care-şi apără şansele pe teren propriu. Peste 100 000 de spectatori i-au aplaudat virtuozitatea, cursele debordante, iar golul marcat în minutul 20 a fost de o rară frumuseţe.

La 18 iulie, de ziua naţională a Braziliei, echipa iugoslavă va da replica, pe Maracana, campionilor mondiali. Cu acest prilej, Dragan Geaici va îmbrăca tricoul reprezentativei pentru a 50-a oară, lucru pe care la vîrsta de 25 de ani nu l-a reuşit nici un fotbalist din ţara vecină.

(D. P.)

sportul în lume

Numeroase nume consacrate la startul „europenelor" de gimnastică

Ecou al campionatelor mondiale de la Ljubljana şi preludiu al viitoarelor Jocuri Olimpice de la München, europenele masculine de gimnastică din acest an (Madrid, 14—15 mai) sînt menite a oferi specialiştilor tabloul cel mai elocvent al căutărilor şi eforturilor ce se depun pentrul înfrumuseţarea şi ridicarea pe noi trepte a măiestriei aşilor europeni, precum şi a stabili noua ierarhie a elitei continentale.

Competiţia, cu caracter individual, pune — de la bun început — probleme serioase selecţionerilor şi antrenorilor, mai ales în acele ţări unde alegerea trebuie să se facă dintr-un număr mare de sportivi valoroşi, cu şanse apropiate la medalii. În linii generale, însă, înscrierile ce ne sînt cunoscute pînă în prezent indică o preferinţă pentru numele deja consacrate, ceea ce ne arată că, la Madrid, nu se vor înregistra surprize de proporţii.

Prima şansă la locurile de frunte ale întrecerii o au, bineînţeles, sportivii sovietici, liderii necontestaţi ai gimnasticii europene, dintre care fostul campion mondial *Mihail Voronin* este cel mai îndreptăţit la medalia de campion absolut al continentului. El va avea ca principal adversar pe coechipierul său *Viktor Klimenko*, care l-a urmat la trecutele „mondiale" la numai 15 sutimi în clasamentul individual compus. Al treilea concurent sovietic va fi un gimnast tînăr, fie că e vorba de *Nicolai Andrianov*, fie de *Gheorghi Bogdanov*. Amîndoi sînt rodaţi de cîţiva ani pentru întrecerile internaţionale de anvergură şi iată-i, acum, la marele examen.

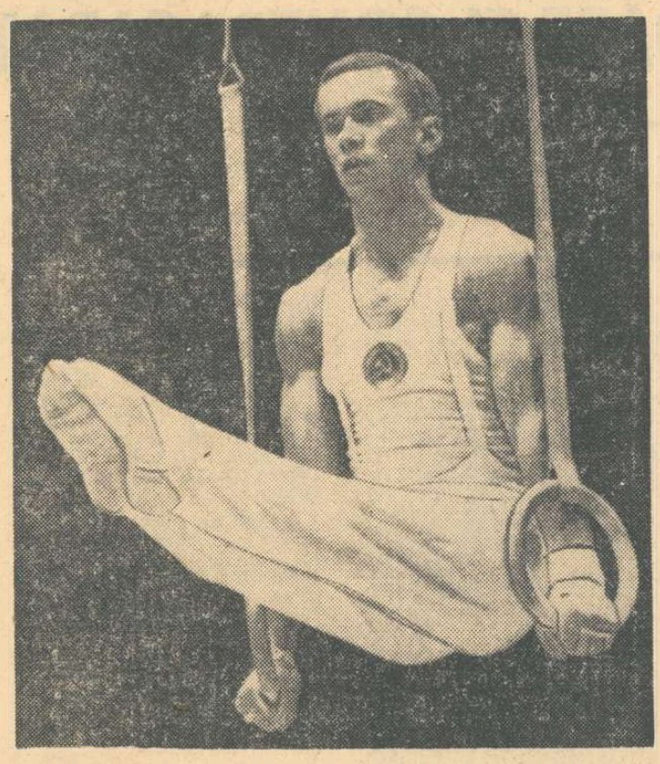

Campion al Europei la inele, gimnastul sovietic Mihail Voronin are toate şansele să-şi păstreze titlul şi în ediţia de la Madrid a C.E.

Ne amintim cum, cu doi ani în urmă, beneficiind şi de împrejurarea că evoluau în faţa propriilor suporteri, o excelentă comportare au avut la „europene" sportivii polonezi. Acum, pe „teren neutru", *Mikolai, Wilhelm şi Silvester Kubica* au o misiune mai dificilă şi va fi mult mai greu pentru ei să-şi croiască drum spre podium. Ni se pare chiar că înaintea lor pornesc cu serioase şanse cei trei sportivi din R.D. Germană, *Mathias Brehme, Wolfgang Thuene* şi *Klaus Köste*, ultimul confirmînd forma remarcabilă în care se află în concursul internaţional desfăşurat acum două săptămîni la Riga.

Absenţa lui *Miroslav Cerar* din lotul iugoslav este aproape certă, el resimţindu-se încă de pe urma accidentului suferit în toamna trecută, în turneul din Japonia. Poziţia fruntaşă ocupată la mondialele de la Ljubljana va trebui apărată acum de *Milenko Kersnic, Janez Brodnik* şi *Milko Vratic*, dar cu şanse evident reduse de a repeta rezultatele din octombrie.

Chiar dacă gimnaştii români nu ţintesc neapărat medalii — şi e bine s-o spunem că, şi prin neşansa grupei în care au fost repartizaţi, ei nu pot emite, deocamdată, pretenţii prea mari — *Gheorghe Păunescu, Nicolae Achim* şi *Dan Grecu* pornesc în această competiţie cu dorinţa fermă de a repeta buna comportare de la mondiale, de a dovedi potenţele nevalorificate încă ale gimnasticii noastre masculine. Dacă Păunescu va confirma ascensiunea de formă în care se află, el ar putea chiar spera în calificarea pentru finalele de la sol şi cal cu mînere, aparate în care exerciţiile lui au crescut mult în valoare în ultimul timp.

Dar, acestea sînt doar pronosticuri. Concursul rămîne concurs, cu neprevăzutul şi surprizele sale, cu confirmări sau apariţii de noi vedete. Abia peste cîteva zile vom vedea ce ne-a adus această a IX-a ediţie a campionatelor europene de gimnastică, la care şi-au anunţat prezenţa sportivi din 23 de ţări ale continentului nostru.

Constantin MACOVEI

ULTIMA REPRIZA A LUI NINO

Marea vedetă a boxului italian, ex-campionul lumii la categorie mijlocie, Nino Benvenuti, a anunţat într-un interviu televizat că se retrage definitiv de pe ring. Afectat de severa punitie pe care i-a administrat-o în cele două meciuri actualul deţinător al centurii mondiale, argentinianul Carlos Monzon, mult adulatul Nino părăseşte pe uşa din dos arena, în care şi-a entuziasmat suporterii prin succesele remarcabile repurtate. În vîrstă de 33 de ani, fost campion european la categoria mijlocie-mică la Praga în 1957, campion olimpic la Roma şi apoi ca „pro" campion mondial la categoriile mijlocie — clasa juniori şi mijlocie, cu Nino Benvenuti dispare, fără îndoială, unul dintre cei mai puternici exponenţi ai boxului pur.

În lunga sa carieră, Benvenuti a încasat burse fabuloase. Era de aşteptat ca încă acum doi ani, cînd începuse să-l „atace" declinul, el să renunţe la activitatea competiţională şi să agaţe în cui mănuşile de box. Ca şi faimosul pugilist din Panama, Al. Brown, ca Tiberio Mitri, Laurent Dauthuille şi alţi boxeri care n-au ştiut să-şi pună bani albi pentru zile negre, Nino Benvenuti s-a trezit la sfîrşitul carierei cu o situaţie financiară precară. Presa mondială subliniază în largi comentarii, pe marginea retragerii acestui celebru boxer, că principala vinovată la dezastrul financiar al ex-campionului ar fi soţia sa, Giuliana. Aceasta, o fostă profesoară, mamă a 3 copii, duce o viaţă „pe picior mare", oferind mai în fiecare seară recepţii mondene, de alură grandioasă, costisitoare, pentru „lumea bună". În plus, Giuliana Benvenuti poartă cele mai scumpe toalete, pentru a lăsa impresia unei adevărate lady.

Înaintea ultimului meci, susţinut de Benvenuti la Monte Carlo, presa franceză sublinia că italianul nu-l va întîlni pe Monzon pentru a-şi apăra orgoliul său şifonat, ci mai mult în scopul de a încasa o bursă ridicată, foarte necesară pentru a face faţă în continuare cheltuielilor exagerate ale soţiei sale.

Şi iată cum Nino Benvenuti, boxerul care a entuziasmat milioane de amatori ai sportului cu mănuşi, părăseşte ringul într-o situaţie financiară compromisă, datorită incapacităţii de a-şi gospodări banii cîştigaţi cu atîta sudoare şi — mai ales — cu atîta risc.

Paul OCHIALBI

„CURSA PĂCII"

T. Vasile şi C. Grigore printre fruntaşii etapei de ieri

În competiţia ciclistă „Cursa Păcii" s-a consumat ieri etapa a V-a: Szczecin—Berlin (150 km). Victoria a revenit rutierului belgian Mark Demeyer în 3h40:07, care a învins la sprintul final pe Nielubin (U.R.S.S.) şi pe Gera (Ungaria), cronometraţi cu acelaşi timp. La 15 secunde a sosit grosul plutonului, în următoarea ordine: 4. Knispel (R.D.G.), 5. Voitlaender (R.D.G.), 6. Omloop (Belgia), 7. Stec (Polonia), 8. **Teodor Vasile** (România) 9. Labus (Cehoslovacia) 10. **Constantin Grigore** (România), 11. Coroller (Franţa), 12. Hannus (Finlanda), 13. Frank (Elveţia), 14. Hove (Danemarca), 15. Mickein (R.D.G.). În această etapă o frumoasă comportare au avut cei doi ciclişti români care s-au clasat între primii 10 alergători, iar Teodor Vasile a cîştigat unul din cele două sprinturi cu premii de pe traseu. În clasamentul sprinturilor cu premii conduc Szurkowski (Polonia) şi Nielubin (U.R.S.S.) cu cîte 13 puncte. Teodor Vasile are 5 puncte.

După etapa a V-a, italianul Franco Balducci continuă să se menţină pe primul loc, cu timpul de 16h33:59. Teodor Vasile se află pe locul 12 cu 16h36:07. Pe echipe conduce Italia, România — pe locul 7.

SORANA PRELIPCEANU PE PRIMUL LOC LA CONCURSUL DE SĂRITURI DE LA STAVROPOI

Tînăra săritoare de la trambulină **Sorana Prelipceanu** (14 ani) a obţinut un frumos succes internaţional, clasîndu-se pe primul loc în proba de 3 m a concursului disputat la Stavropol, cu participarea selecţionatelor R.S.F.S.R., R.S.S Azerbaidjană şi R.S.S. Armeană. Ea a totalizat 134,92 p, fiind urmată în clasament de Galina Kovalenko (R.S.F.S.R.) 132 p şi de campioana de senioare a României, **Melania Decuseară** cu 125,32 p. Remarcabil este şi rezultatul **Ecaterinei Dumitriu** care, concurînd pentru prima dată în acest an la platformă, s-a clasat a doua cu 102,88 p, după Tatiana Svinina (R.S.F.S.R.) 105,57 p şi înaintea Liudmilei Luklianovskaia (R.S.F.S.R.) 95,08 p. În proba de sărituri de la trambulina de 3 m a băieţilor, primul loc a fost cucerit de V. Kapirulin (R.S.F.S.R.) cu 179,14 p. **Sportivii români s-au clasat pe locurile IV** (I. Ganea — 159,89 c) **şi VI** (I. Ilieş — 138,18 p).

VICTORIE CONFORTABILĂ A ECHIPEI ROMÂNIEI ÎN MECIUL DE ATLETISM CU NORVEGIA

(Urmare din pag. 1)

(N) 8:49,4, Dima 9:20,2; **110 mg** Suciu 14,0 Hidioşanu 14,2, Moland (N) 14,3, Weum (N) 14,8; **400 mg** Răţoi 52,7, Grasbakken (N) 53,8, Moi 54,3, Monea 54,5; **înălţime** Ioan 2,06, Dosa 2,00, Gjengedal (N) 2,00, Vik (N) 1,95; **prăjină** Piştalu 5,00, Svendgaard (N) 4,60, Ivan 4,50, Eidsvik (N) 4,20; **triplu-salt** Corbu 16,38, Dumitrescu 15,90, Kristen (N) 15,71, Wiborg (N) 15,25; **greutate** Andersen (N) 18,04, Gagea 17,44, Iordan 16,58, Iversen (N) 15,55; **suliţă** Olson (N) 73,60, Grimnes (N) 72,42, Silaghi 71,40, Petra 71,26; **ciocan** Schneider (R) 63,92, Lothe (N) 63,32, Foleide (N) 62,62, Costache 62,48; **disc** Naghi (R) 58,20, Lislerud (N) 55,92, Sălăgean 53,14, Oidvin (N) 50,50; **4x100 m** România (Stan, Păsulă, Mitrofan, Szabo), 41,4, Norvegia 41,8; **4x400 m** România (Nemeş, Tobias, Nicolae, Dulgheru) 3:14,0, Norvegia 3:15,0.

Monzon va boxa cu Griffith?

NEW YORK, 11 *(Agerpres)*. — Managerii americani au anunţat că urmează să propună campionului mondial de box la cat. mijlocie, argentinianul *Carlos Monzon*, să-şi pună titlul în joc în faţa americanului de culoare *Emile Griffith*, care a deţinut centura acum 4 ani. Monzon a declarat că este foarte posibil să susţină meciul în compania lui Griffith, însă partida ar urma să se dispute pe ringul arenei „Luna Park" din Buenos Aires. Argentinianul motivează acest lucru deoarece pînă acum şi-a pus titlul în joc boxînd la Roma şi Monte Carlo, în compania lui Benvenuti.

ŞAHISTELE ROMÂNCE SE AFIRMĂ ÎN „INTERZONAL"

BELGRAD, 11 *(Agerpres)*. — După disputarea a trei runde şi a unor partide întrerupte, în turneul interzonal feminin de şah de la Ohrid conduce maestra sovietică *Nana Aleksandria* cu 3 puncte, urmată de Natalia Konopleva (U.R.S.S.) — 2½ puncte, *Elisabeta Polihroniade* (România), *Maria Ivanka* (Ungaria) şi *Valentina Kozlovskaia* (U.R.S.S.) — cu cîte 2 puncte, *Milunka Lazarevici* (Iugoslavia) — 1½ (1) puncte *Gertrude Baumstark* (România) şi *Tereza Stadler* (Iugoslavia) — 1½ puncte etc.

În partida întreruptă din prima rundă Elisabeta Polihroniade a învins-o pe Elena Rubţova (U.R.S.S.), iar în cea din runda a 2-a a remizat cu Milunka Lazarevici. Gertrude Baumstark a obţinut o frumoasă victorie în runda a 3-a, cîştigînd partida cu Valentina Kozlovskaia.

TELEX • TELEX • TELEX

Cu prilejul unui concurs de atletism, desfăşurat la Varşovia, polonezul Jan Werner a parcurs distanţă de 500 yarzi în 54,8 (cea mai bună performanţă europeană). Ludwika Sewinska şi-a corectat recordul naţional în proba de aruncarea greutăţii, realizînd 17,58 m. În proba similară masculină victoria a revenit cunoscutului atlet Komar cu 20,18 m. Într-un concurs atletic, disputat la Gdansk, Lubiejewski a aruncat ciocanul la 69,52 m (record polonez).

La Walblingen (R.F. a Germaniei), cunoscutul campion Wolfgang Nordwig (R.D. Germană) a cîştigat proba de săritură cu prăjina cu excelenta performanţă de 5,46 m. Pe locurile următoare s-au clasat sportivii vest-germani Schipprowski — 5,40 m, H. Engel — 5,21 m şi R. Anders — 5,20 m.

■

Continuîndu-şi pregătirile în vederea Jocurilor Balcanice de la Sarajevo, reprezentativele de volei ale Bulgariei au susţinut la Sofia două jocuri de verificare. Echipa masculină a întrecut cu scorul de 3—0 (15—6, 15—1, 15—6) formaţia Greciei, iar selecţionata feminină a învins cu 3—1 (10—15, 15—9, 15—13, 15—10) echipa Cubei.

■

La Teheran în „16-imile" de finală ale turneului „open" la tenis John Alexander l-a învins cu 6—2, 6—2 pe Nikola Pilici.

■

Selecţionata feroviară de rugby a Franţei şi-a început turneul în Bulgaria jucînd la Sofia cu reprezentativa ţării gazdă. Scorul a fost egal: 11—11.

■

S-a stabilit ca în cadrul campionatelor mondiale feminine de baschet din Brazilia să funcţioneze o comisie medicală „antidoping". Jucătoarea care va avea analiza pozitivă va fi suspendată, iar echipa din care face parte va pierde jocul respectiv.

„SQUADRA AZZURRA" SE DISTANŢEAZĂ

După victoria repurtată cu Irlanda (2—1) la Dublin, echipa Italiei s-a distanţat în grupa a VI-a a preliminariilor campionatului european de fotbal.

1. **Italia**	3	3	0	0	7—2	6
2. **Suedia**	2	1	1	0	2—1	3
3. **Irlanda**	4	0	1	3	2—7	1
4. **Austria**	1	0	0	1	1—2	0

Iată şi formaţia „Squadrei Azzurra" folosită în meciul de luni seara: **Zoff — Burgnich, Cerra, Bertini, Facchetti — Rosato, Corso — De Sisti, Mazzola, Prati, Boninsegna.**

ÎNSEMNĂRI DUPĂ TRIUNGHIULARUL DE LUPTE DIN U. R. S. S.

„CONFRUNTAREA CU CEA MAI BUNĂ ECHIPĂ DIN LUME A FOST DEOSEBIT DE UTILĂ"

Interviul nostru cu antrenorul federal Ion Corneanu

Echipa de lupte greco-romane a ţării noastre a participat zilele trecute la un important triunghiular în U.R.S.S. În staţiunea balneară Kislovodsk reprezentativa României a întîlnit formaţiile Uniunii Sovietice şi Poloniei. La înapoiere am solicitat un interviu antrenorului federal **Ion Corneanu**, care a condus echipa română.

— Cum apreciaţi acest turneu? — l-am întrebat pentru început pe interlocutor.

— De bună seamă, ştiam că vom susţine partide foarte dificile. Mă refer, desigur, în primul rînd la confruntarea cu echipa Uniunii Sovietice, cea mai redutabilă formaţie din lume.

Peste cîteva luni, luptătorii români vor concura la cea mai mare competiţie a anului — campionatele mondiale. De aceea au fost perfectate, printre altele meciuri de verificare, partidele cu reputaţii luptători sovietici şi consider că acest turneu a fost deosebit de util. Aş vrea să mă refer mai întîi la faptul că luptătorii noştri au avut prilejul să-i întîlnească, înaintea mondialelor, pe principalii pretendenţi la medalii. Apoi, partidele cu luptătorii sovietici mi-au dat posibilitatea să constat stadiul pregătirii elevilor mei.

— Şi care sînt concluziile dv?

— Martinescu, Neguţ, Popescu şi Berceanu au avut comportări bune, învingîndu-şi adversarii, sau terminînd meciurile la egalitate. Meritoriu au luptat şi tinerii Bender, Virtosu, Dolipschi şi Codreanu. Doar Păun şi Vlad au concurat sub posibilităţi. Dar, dincolo de rezultate, trebuie subliniat că toţi luptătorii noştri au finalizat procedee tehnice, în toate partidele, chiar şi în cele pierdute. Acest aspect este cît se poate de îmbucurător fiindcă arbitrii, în urma recentelor hotărîri ale Federaţiei internaţionale, sînt necruţători cu acei concurenţi care nu reuşesc să acumuleze puncte tehnice, descalificîndu-i după primele minute. Nu vreau să ocolesc nici unele minusuri constatate. Luptătorii noştri n-au suficientă încredere în posibilităţile lor şi din această cauză nu iniţiază procedee tehnice în momentele potrivite, iar atunci cînd trec de la un procedeu la altul nu o fac cu rapiditatea necesară reuşitei, dînd posibilitate adversarilor să le pareze sau chiar să le contreze.

— Nu ne-aţi spus nimic despre meciul cu echipa Poloniei!

— Luptătorii polonezi nu i-au solicitat prea mult pe reprezentanţii noştri care au învins categoric cu 6—2. De altfel, despre participarea selecţionatei Poloniei am aflat în ultimul moment.

Costin CHIRIAC

Rezultate tehnice. România—U.R.S.S.: cat. 48 kg Gh. Berceanu b.p. I. Nikorasvil, **52 kg** Gh. Stoiciu egal T. Djaosvili, **57 kg** I. Păun p.p. N. Davedian, **62 kg** C. Virtosu p.p. S. Agamov, **68 kg** S. Popescu accidentat, **74 kg** M. Vlad p.p. V. Halilov, **82 kg** I. Bender p.p. A. Nazarenko, **90 kg** N. Neguţ egal E. Rezeanţev, **100 kg** N. Martinescu b.p. N. Valvuşin, **+100 kg.** V. Dolipschi egal A. Roscin. Rezultat final 3,5—6,5. **România—Polonia: Berceanu** b. tuş M. Diker, **Stoiciu** b.p. I. Starnek, **Păun** p.p. V. Buiak, **Popescu** b.p. M. Hukanek, **Bender** egal M. Szponar, **Neguţ** b.p. V. Stawowski, **Martinescu** b.p. J. Smolinski şi **R. Codreanu (+100 kg)** egal V. Galinski. Rezultat final **6—2.** (Din formaţia poloneză au lipsit concurenţii de la categoriile 62 şi 74 kg).

Pe marginea turneului internaţional de tenis de masă de la Kiev

Discutăm, discutăm, dar rezultatele nu apar

Tinerii jucători de tenis de masă din întreaga Europă îşi intensifică tot mai mult pregătirile în vederea campionatelor continentale ce se vor desfăşura în acest an, în luna august, în Belgia.

Un prim test la care au participat şi cinci sportivi din ţara noastră (Ana Lunţeanu, Ligia Lupu, M. Bobocică, M. Coltescu şi St. Moraru) a avut loc săptămîna trecută la Kiev, unde au mai concurat şi reprezentanţi ai tinerei generaţii din R.D. Germană, Cehoslovacia şi, bineînţeles, ai ţării gazdă.

Competiţia, care a cuprins toate cele şapte probe clasice, a constituit un interesant prilej pentru a se urmări evoluţia unor sportivi români — poate nu atît prin prisma rezultatelor, cît mai ales în aceea a perspectivei.

Trebuie subliniat dintr-un început că satisfacţiile mai mari ni le-au dat mezinii (Ligia Lupu şi Ştefan Moraru, născuţi în 1957) şi într-o oarecare măsură Ana Lunţeanu (1954), rămînindu-ne mult datori Bobocică şi mai ales Coltescu (1954).

Din contextul general al întîlnirilor, deşi participarea nu a fost foarte valoroasă şi prea numeroasă — lipsind multe tinere palete cunoscute —, au reieşit, totuşi, suficient de clar o serie de carenţe care trebuie să ne dea serios de gîndit atît nouă, antrenorilor, cît şi sportivilor.

Voi menţiona, în primul rînd, „serviciul" şi „returul de serviciu", aceste importante arme care literalmente nu sînt cunoscute de noi la un nivel corespunzător (din păcate, nici de cei mai buni seniori) şi care ne-au crispat, ne-au făcut să pierdem nenumărate puncte preţioase, seturi şi chiar meciuri. Discutam de mult în Colegiul central de antrenori despre problema serviciului şi a returului, iar la majoritatea analizelor se evidenţiază ce eficienţă deosebită are însuşirea unei game variate de servicii, se iau măsuri, dar rezultatele — sub acest aspect — nu se prea văd...

Comparîndu-i cu ceilalţi participanţi, am remarcat — în multe partide — că deşi din punct de vedere tehnic şi chiar tactic sportivii noştri nu sînt inferiori, totuşi părăsesc terenul învinşi şi asta pentru că nu luptă suficient, nu au simţul răspunderii personale.

Pasiunea, dragostea şi plăcerea de a juca, de a te pregăti cu conştiinciozitate, trebuie insuflate de foarte timpuriu jucătorilor noştri, pentru a nu mai fi atît de fragili şi nici lipsiţi de încredere în forţele şi posibilităţile proprii.

Nu sînt de neglijat, desigur, nici alte elemente cum ar fi o deplasare mai rapidă la masă, o viteză sporită de execuţie a loviturilor, o concentrare mai mare în finalurile de set, unde ei s-au dovedit cu regularitate mai slabi, evitarea „căderilor" repetate pe parcursul jocului, micşorarea la maximum a procentului de greşeli a mingilor uşoare etc., etc.

Ca o primă concluzie, concursul de la Kiev ne-a arătat că preocuparea noastră de bază trebuie să fie — fără a-i ignora pe ceilalţi — tinerii de vîrstă mai fragedă (12—15 ani).

Aceştia (mă refer, în principal, la cei 25—30 de sportivi de perspectivă, nominalizaţi de federaţie), angrenaţi într-o pregătire centralizată, continuă, de calitate şi multilaterală, ar putea să întregească — în timp — prestigiul internaţional de care sîntem aureolaţi în această disciplină.

Oricum, prezenţa noastră la campionatele europene de juniori ne obligă...

NICU NAUMESCU
maestru al sportului, antrenor

Iată cîştigătorii concursului de la Kiev şi cîteva rezultate obţinute de sportivii noştri.

Echipe fete (8 echipe): 1. R.D.G. (Stephan, Pfleger)... 4. România.

Echipe băieţi (8 echipe): 1. R.S.S. Ucraineană I (Erentuk, Strocatov, Saprikin), ...8. România.

Simplu fete (26 participante): 1. Stephan (R.D.G.), ...3—4. Lunţeanu.

Simplu băieţi (33 participanţi): 1. Saprikin (R.S.S. Ucraineană). Nici unul din cei trei sportivi români nu s-au calificat în primii 16.

Dublu fete: 1. Stephan — Pfleger (R.D.G.).

Dublu băieţi: 1. Strocatov — Furzov (R.S.S. Ucraineană, Moscova).

Dublu mixt: 1. Strocatov — Petrova (R.S.S. Ucraineană, Moscova).

Redacţia şi administraţia: Bucureşti, str. Vasile Conta nr. 16; telefoane: centrală 11.10.05, secţia corespondenţi 11.51.09, interurban 72 şi 286; telex: sportrom buc. 180. Tiparul „I.P. Informaţia", Bucureşti 40362

PROLETARI DIN TOATE ȚĂRILE, UNIȚI-VĂ!

sportul

ZIAR AL CONSILIULUI NAȚIONAL PENTRU EDUCAȚIE FIZICĂ ȘI SPORT

ANUL XXVI — Nr. 1258 (6692) | 4 PAGINI 30 BANI | Joi 13 mai 1971

Fotbaliștii noștri pleacă mîine la Bratislava

ECHIPA NAȚIONALĂ FACE AZI REPETIȚIA GENERALĂ LA PLOPENI

Adoptată și la fotbal, „numărătoarea inversă" a ajuns în cronică o metaforă tocită ce exprimă însă, cu mare fidelitate, o stare de spirit care se încălzește treptat, progresiv, spre un punct de fierbere... Să apreciem totuși echipa noastră națională care nu ne prea cruță în ultimii ani și ne face să trăim emoții din ce în ce mai mari, accelerîndu-ne pulsul inimii cu această „numărătoare", care aproape că ne-a devenit familiară.

Ieri, cu cinci zile înaintea partidei cu Cehoslovacia, echipa noastră reprezentativă a făcut o repetiție de 60 de minute (2×30), avînd ca sparing-partener formația de tineret Petrolul. Fără a considera meciul un test concludent (întîlnirea a avut ca scop obișnuita reomogenizare a selecționabililor, puși să repete lecția jocului echipei naționale, clădit pe ideea „constructiv-combinativ"), el ne-a oferit cîteva aspecte demne de luat în seamă.

Pentru amatorii de „film de joc" și de descriere a golurilor, am notat următoarele: scorul întîlnirii: 6—2 (2—0). **Neagu** a deschis seria golurilor printr-un șut frumos de la 16 m, **Dembrovschi** ridicînd scorul printr-un „cap"... marca Dembrovschi. La 2—0, „arbitrul" Angelo Niculescu întărește tineretul Petrolului cu prezența cea mai remarcată (pe aproape orice stadion), portarul Răducanu, care se ambiționează în fața colegilor săi și reușește, printre altele, un spectaculos blocaj în picioarele lui Dumitrache, scăpat singur în 6 metri. Rezistînd o bună parte și din repriza a doua, uriașul Giulești ului este în cele din urmă învins de insistența lui **Tătaru, Neagu, Lucescu** și **Anca** (fiecare autor a cîte unui gol), care reușesc combinații de șah mat, obligîndu-l pe Rică să se declare învins (golurile ploieștenilor au fost marcate de Iordache și Cotigă).

Pentru cei interesați și de alte impresii pe care putea să le lase unui spectator evoluția tricolorilor, am notat: **a) sporul de atenție acordat loviturilor de colț, repetate la indicația antrenorului (Angelo Niculescu ne spunea la sfîrșitul jocului că reușita lui Lucescu, la acest capitol, în meciul Steaua—Dinamo, i-a inspirat o reconsiderare a acestui moment fix, pe care ar putea să-l valorifice Dumitrache sau Dembrovschi, specialiști în loviturile cu capul);**

Marius POPESCU

(Continuare în pag. a 4-a)

Ca la orice joc-școală, antrenorul Angelo Niculescu *a oprit acțiunile pentru explicații.*

În jocul-școală de ieri, Răducanu blochează mingea șutată de Dumitrache.
Foto: DRAGOȘ NEAGU

O nouă manifestare sportivă de amploare

FINALELE CAMPIONATELOR REPUBLICANE UNIVERSITARE — O „SESIUNE" CU MULTE EXAMENE

În ultima vreme, manifestări entuziaste, de amploare, se succed remarcabil și semnificativ în mișcarea noastră sportivă, dezvăluindu-ne capacități și dimensiuni majorate, dar — înainte de toate — o mare dragoste și eforturi sincere pentru larga răspîndire a generoaselor idei de mișcare în aer liber, de practicare a exercițiilor fizice, a diverselor forme ale activității sportive de masă.

Iată că la atît de puțin timp de la impresionanta defilare a coloanelor de sportivi, în sărbătoreasca dimineață a primei zile de mai, sau de la marile serbări sportive, încheiate cu frumoasa festivitate de pe stadionul Republicii, închinate gloriosului Semicentenar, sportul studențesc își anunță, la fel de tentant pentru cei care iubesc viața stadioanelor, principalul eveniment al sezonului: FINALELE CAMPIONATELOR REPUBLICANE UNIVERSITARE.

Am încadrat apropiatele întreceri studențești în contextul manifestărilor sportive de o rezonanță cu totul specială pentru că, după opinia noastră, finalele campionatelor universitare ediția 1971 înseamnă, în acest an, mult mai mult decît o simplă întrecere dominată de obsesia punctelor, a locurilor ocupate într-o probă sau alta.

Sportul universitar ni se pare a fi acum în fața unui examen pentru care s-a pregătit în mod deosebit. Așteptăm, de aceea, în afara unor spectacole sportive de calitate, a unor performanțe individuale sau colective, de autentică valoare, proba forței generale actuale și a maturității depline a sportului universitar, un eșalon de bază al mișcării sportive românești, care cuprinde — în aproape 40 de cluburi — peste 7 500 de sportivi legitimați, mulți dintre ei componenți ai loturilor naționale sau olimpice.

Pe cîteva din principalele baze sportive ale Capitalei

Dan GÂRLEȘTEANU

(Continuare în pag. a 2-a)

Trimisul nostru special transmite prin telefon de la Bratislava

FOTBALIȘTII CEHOSLOVACI AU SUSȚINUT ULTIMA PARTIDĂ DE VERIFICARE ÎNAINTEA MECIULUI CU TRICOLORII NOȘTRI

Cîteva mii de spectatori, aproape întreg orășelul Dunaiska Streda, localitate aflată la 50 km de Bratislava, se afla miercuri la stadion în dorința de a urmări ultimul joc de verificare a naționalei Cehoslovaciei înaintea meciului de duminică cu România.

Avînd ca sparing-partener formația școală ce activează în campionatul regional, elevii lui Novak n-au trebuit să se angajeze total pentru a cîștiga comod cu **6—1 (3—0)**, prin golurile înscrise de **Stratil (min. 45, 55, 64), Adamec (min. 12), Dobias (min. 27)** și **Kuna (min. 80)**. Unicul gol al învinșilor a fost realizat din penalty transformat de Molnar (min. 62).

În prima repriză — cu o singură excepție — Binovski în locul lui Hrivnak, accidentat — **Ladislav Novak** a trimis în teren 11-le utilizat la Swansea în meciul cu Țara Galilor: **Viktor — Dobias, Binovski, Desiatnik, Taborsky — Pollak, Kuna — Fr. Vesely, Stratil, Adamec, Ceapkovici.**

Acționînd dezinvolt, mobil, națională Cehoslovaciei a putut etala jocul ei de înaltă tehnicitate, fiecare component al echipei fiind un virtuoz al balonului dar mai cu seamă „mexicanii" Adamec, Kuna, Pollak și Dobias.

La pauză Viktor, Dobias, Vesely, Adamec și Ceapkovici au rămas la cabină locul lor fiind luat de Vencel, Rusnak, Karko, Joci și Kabat. **Rusnak** (Zilina) și **Karko** (Trinec) au fost folosiți pentru prima dată în lotul reprezentativ. **„Pentru mine,** ne-a declarat după joc antrenorul **LADISLAV NOVAK, meciul de duminică îmi prilejuiește multe emoții întrucît constituie debutul meu, acasă, la conducerea tehnică a naționalei. Mă feresc să nu transmit teama mea și jucătorilor, angrenați duminică într-o partidă cheie cu echipa României".**

Dar despre acest joc de verificare susținut de națională Cehoslovaciei, cît și despre alte amănunte legate de pregătirea partidei de la 16 mai veți citi în ediția următoare a ziarului nostru. Și acum, telegrafic, cîteva date culese în puținele ore de cînd mă aflu la Bratislava: timpul este excelent; s-au vîndut 40 000 de bilete; meciul se va juca pe stadionul Slovan cu o capacitate de 60 000 de locuri și va începe la ora 17 (ora 18 la București).

Programul reprezentativei gazdelor pînă în ziua partidei: **joi dimineață** antrenament la Bratislava pe terenul lui Inter; **după-amiază** relaxare la o partidă de pescuit în Dunăre; **vineri dimineață** program de cantonament la Dunaiska Streda. **Sîmbătă după-amiază**, ultimul antrenament pe stadionul Slovan.

G. NICOLAESCU

Ultimul test al baschetbaliștilor noștri înaintea calificărilor pentru C. E.

ROMÂNIA—SPANIA un meci de mare atractivitate

Reprezentativa masculină de baschet a României susține astă-seară, în sala Floreasca, ultimul test internațional înaintea participării la turneul de calificare pentru campionatul european. De astă dată, parteneră îi este redutabila selecționată a Spaniei, clasată pe locul VII la J. O. din Mexic și pe locul V la ultima ediție a „europenelor". În palmaresul jocurilor dintre aceste echipe, sportivii spanioli sînt superiori: ei au înregistrat trei victorii (Wroclaw — 1963, Madrid — 1968, Neapole — 1969), față de una singură (Helsinki — 1967) a baschetbaliștilor noștri. Menționăm că din lotul oaspeților fac parte doi jucători de origine nord-americană: Luyk și Brabender.

Examenul este deosebit de dificil pentru formația română, dar sperăm că ea nu va precupeți nici un efort pentru un rezultat cît mai bun, care să ne dea speranțe pentru turneul de la Katowice.

Luptă sub panou ca la meci oficial („adversari" Popa și Georgescu). Aspect de la antrenamentul de ieri al lotului nostru național.
Foto: V. BAGEAC

PROGRAM, ECHIPE, ARBITRI

SALA FLOREASCA, ora 18,30: demonstrații și jocuri de minibaschet cu participarea echipelor Școlii sportive Suceava, Școlii sportive nr. 2 și Liceului nr. 35 București. Vor avea loc tentative pentru „Coșul de aur" (va fi cîștigat de cel ce va înscrie 24 de coșuri din 30 de încercări) și un concurs de îndeminare (pase la perete, dribling în cerc, dribling cu aruncare la coș, dribling cu sprijin într-o mînă etc); ORA 20,30: România—Spania.

Loturile (în paranteze, numărul de tricou și talia):

ROMÂNIA: Georgescu (4—2,00 m), Chivulescu (5—1,87 m), Pîrșu (6—1,85 m), Savu (7—1,91), Rühring (8—1,85 m), Albu (9—1,86 m), Dragomirescu (10—1,89 m), Diaconescu (11—1,87 m), Cîmpeanu (12—2,02 m), Tarău (13—1,98 m), Oczelak (14—2,01 m), Popa (15—1,96 m). Antrenor: Dan Niculescu.

SPANIA: Martinez—Arroyo (4—1,80 m), Ramos (5—1,80 m), Juan Martinez (6—1,74 m), Mar-Gall (7—1,96 m), Rullan (8—2,07 m), Santillana (9—2,05 m), Rodriguez (10—1,87 m), Buscato (11—1,78 m), Jose Luis Sagi—Vela (12—1,91 m), Luyk (13—2,03), Brabender (14—1,93), Gonzalo Sagi—Vela (15—1,84). Antrenor: Antonio Diaz Miguel.

Întîlnirea va fi condusă de arbitrii Sava Radovici (Iugoslavia) și Kamir Gelatis (Grecia).

Un eveniment sportiv inedit, la Galați

Europenele de popice (juniori)

Federația noastră de specialitate va organiza cea de a II-a ediție a campionatelor europene de popice ale juniorilor — fete și băieți pînă la 23 de ani. Întrecerile se vor desfășura între 23 și 29 mai, pe noua arenă cu patru piste, Oțelul din Galați. Pînă în prezent s-au înscris formațiile **Austriei, Cehoslovaciei, R.D. Germane, R.F. a Germaniei, Franței, Iugoslaviei, Suediei, Ungariei și, firește, ale României. Se așteaptă și confirmarea participării la competiție, pentru prima oară, a tinerilor popicari din Bulgaria.**

Reamintim că la prima ediție (1969 — R.F.G.) echipa română (întrecerile s-au organizat numai pentru băieți) **s-a clasat pe locul II, iar la individual, reprezentantul nostru C. Voicu a cucerit medalia de argint. Atunci titlurile au revenit — pe echipe și individual — popicarilor vestgermani.**

ÎNVINGÎND CU 1—0 (0—0) PE HANSA ROSTOCK

„Olimpicii" și-au luat mica lor porție...

Un lucru este cert: federația alege pentru echipa olimpică adversari adecvați. Astfel, la Tîrgoviște, în fața a aproape 4 000 de spectatori, echipa lui Valentin Stănescu — cel care a debutat ca antrenor de divizia A în acest oraș — a întîlnit în Hansa Rostock un partener foarte tare pe picioare, ce a practicat un joc atletic, de angajament fizic, și care a beneficiat, firesc, de atu-ul omogenității.

În fața unor asemenea calități etalate de echipa din R.D.G., aflată pe locul 5 în campionatul primei divizii și beneficiind de cîteva individualități remarcabile, ca, de pildă, portarul Heintsch, fundașul Hüshe și bineînțeles redutatul internațional Pankau, „olimpicii" nu și-au găsit cadența în primele 20 de minute. Echipa noastră n-a trimis în această perioadă nici un șut la poartă, prima acțiune constructivă și bine condusă pînă în careul advers intervenind în min. 22, cînd Iordănescu, deschis inspirat de Sălceanu, îl fentează pe Pankau, ajunge singur în fața lui Heintsch, dar ezită un moment și e blocat de Rumph. Jucătorii noștri nu ies la minge, nu se demarcă suficient, purtătorul mingii nu este sprijinit. Primul șut periculos la poarta echipei din Rostock îl

Paul SLAVESCU

(Continuare în pag. a 4-a)

ORIZONT OLIMPIC

PROBLEMELE BIATLONIȘTILOR SÎNT ABORDABILE, DAR REZOLVAREA ACESTORA SE IMPUNE DIN TIMP

Sportivii noștri își propun să cucerească la Sapporo o medalie olimpică

Biatlonul, cea mai tînără disciplină a schiului, de abia a împlinit un deceniu. Fiindcă are undeva în urmă tradiția patrulelor militare, prezente în programul Olimpiadelor de iarnă din 1928 pînă în 1948 și răspîndirea schiului în armată încă înainte ca el să devină sport, biatlonul și-a cucerit cu repeziciune un loc de prim rang. Astăzi, el se bucură de mare atenție în numeroase țări și prin spectaculozitatea întrecerilor sale face să fie urmărit cu mai mult interes chiar decît clasicele curse de fond, din rîndurile cărora își recrutează campionii. Sport olimpic din 1960, biatlonul a găsit și la noi, încă de la începuturile sale, numeroși adepți și, mai ales datorită calităților de buni trăgători, schiorii noștri au realizat în această disciplină cele mai bune rezultate internaționale, atît în proba individuală, cît și în proba pe echipe. Ei au reușit să rămînă printre fruntașii disciplinei, dar distanța față de cei mai buni — cîștigătorii medaliilor — nu s-a mai micșorat. Sezonul 1971 a fost pentru biatloniști o piatră de încercare. La concursurile internaționale, în special la campionatele mondiale, ei trebuiau să confirme că au depășit impasul și sînt în progres; că au perspective olimpice. Au reușit, oare, acest lucru? Cu ce șanse întîmpină ei viitorul sezon, cel olimpic? Iată întrebările majore care

Mihai BIRĂ
Gh. EPURAN

(Continuare în pag. a 8-a)

În primul schimb al ștafetei la campionatele naționale din anul acesta au condus V. Papuc *(nr. 4) și* N. Vești *(nr. 2) doi din tinerii biatloniști care au realizat un simțitor salt de valoare și pentru care sezonul 1972 trebuie să însemne consacrarea*

Iarna — car, VARA — SANIE... iată la ce trebuie să ne gîndim atunci cînd Jocurile Olimpice bat la ușă. S-ar putea ca unii să zîmbească atunci cînd constată că se pun probleme acute cu 471 de zile înaintea Jocurilor de la München '72 și 266 de zile înaintea Olimpiadei de la Sapporo '72. Antrenorii și sportivii știu însă bine că pentru ei o Olimpiadă abia se încheie iar următoarea a și început. În anii noștri, cînd orgoliul olimpic este aproape de culmi, răgazul de mai sus devine minor, pentru că pregătirea ia cele mai diverse forme, incluzînd cuceririle moderne ale tehnicii pe lîngă dotarea naturală, hărnicia și ambiția concurenților olimpici. Iată de ce, în cursul acestei „mese rotunde" organizate de redacția noastră, va apărea, ca un element inedit pentru mulți cititori, ceara pentru schiuri ca... secret de fabricație, la dispoziția exclusivă a unor echipe.

În fața biatloniștilor români se află unele probleme care pot fi însă rezolvate la timp, dacă va exista atenție din partea forului de specialitate și sprijin din partea C.N.E.F.S. privind materialele, condițiile de pregătire și un studiu mai exact decît pînă în prezent, capabil să aducă la maximum de formă pe sportivii noștri la timpul potrivit, adică la începutul lunii februarie 1972.

Dar, ceea ce este cel mai important îl constituie atașamentul biatloniștilor noștri pentru pregătire, pentru autodepășire, pentru că, după un start bun internațional, din 1964 pînă în 1967, ei au bătut pasul pe loc, lăsînd impresia că au atins un plafon pe care nu-l mai pot depăși. Sîntem convinși că această „plafonare" este doar o figură de stil, pe care biatloniștii români o vor dezminți pe zăpezile întinse de pregătirii și concursurilor.

CONCURSUL REPUBLICAN AL ATLEȚILOR SENIORI

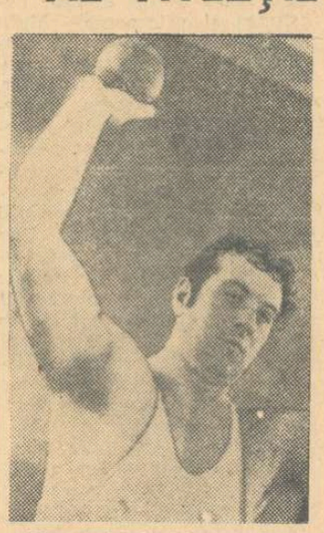

Dinamovistul Adrian Gagea **țintește cu insistență să ridice recordul în aer liber la nivelul celui din sală, adică peste 18 metri.**

Concursul de primăvară al seniorilor, competiție de tradiție a atletismului nostru, a marcat cu fiecare ediție a sa o creștere de calitate, pe care sîntem siguri că o va înregistra și disputa atleților fruntași, programată sîmbătă și duminică pe stadionul Republicii din Capitală.

Ținînd seamă de suita de rezultate din acest sezon competițional, dintre care unele remarcabile, se poate lesne anticipa că la întrecerile viitorului concurs republican vom putea asista la cîteva dispute de un înalt nivel. Ne gîndim, de pildă, la aruncarea discului fete, la 110 m garduri, la cursele de 400 m etc.

Chiar și numai pentru aceste probe, cu mai mulți candidați de valoare, ca să nu vorbim de celelalte cu cîte 1—2 performeri de marcă, merită, desigur, să așteptăm cu nerăbdare concursul seniorilor.

caiac-canoe

PE LACUL HERĂSTRĂU, 200 DE SPERANȚE ÎN „CUPA OLIMPIA"

„Cupa Olimpia" la caiac-canoe a reunit, pe lacul Herăstrău, aproape 200 participanți, juniori și seniori, de la **Steaua, Rapid, Olimpia, Clubul sportiv școlar, Voința, Clubul nautic universitar** și **Școala sportivă nr. 1.** Întrecerea a fost rezervată probelor de viteză și s-a bucurat de un frumos succes. Subliniem evoluțiile bune ale caiaciștilor juniori de simplu (Ion Șofran și Stela Moldovan de la Clubul sportiv școlar) precum și comportarea lăudabilă a tinerilor de la Școala sportivă nr. 2, cîștigătorii trofeului pus în joc. Acestia din urmă s-au impus, îndeosebi, în cursele juniorilor mici, iar **Zabet—Păunescu** (K 2-seniori) au întregit punctajul ce avea să-i situeze pe primul loc în clasamentul general pe cluburi. Cu o diferență în minus de 11 puncte, caiaciștii și canoiștii Clubului sportiv școlar au ocupat locul secund, evidențiindu-se în probele K 1 junioare și juniori II, K 2 juniori II și tineret, C 1 — juniori I.

În sfîrșit, clubul organizator — Olimpia — (locul 3) a cucerit — prin reprezentanții săi — întîietatea în disputata cursă de K 4 (juniori II), K 1 (fete — tineret), K 1 și K 2 (seniori și senioare), K 1 (juniori și junioare I), K 1 (juniori I), K 2 (juniori I) și K 4 (juniori I).

Rezultate (în ordinea disputării probelor): **junioare II, K 1: 1.** Stela Moldovan (C.S.S.) 3:14, 2. Maria Mirescu (C.S.S.) 3:44, 3. Mihaela Donișan (S.S. nr. 2) 4:50; **K 2: 1.** Șc. sp. nr. 2 (Ana Stan, G. Eremia) 2:29, 2. C.S.S. 2:38; **juniori II, C 1:** 1. Paul Finanțu (Șc. sp. 2) 2:33, 2 Doru Ardeleanu (C.S.S.) 2:51, 3. George Frunth (C.S.S.) 2:52; **K 1:** 1. Ion Șofran (C.S.S.) 2:24, 2. M. Constantin (S.S. nr. 2) 2:25,3, Iulian Franguloiu (Olimpia) 2:26; **K 2:** 1. C.S.S. (Iota—Ilnițchi) 2:18, 2. C.S.S. (Hazirov—Condeescu) 2:20, 3. S.S. nr. 2 (Constantin—Radu) 2:24; **K 4:** 1. Olimpia (Nițescu, Badea, Marin, Frînaru) 2:28, 2. Rapid 2:31, 3. C.S.S. 2:42; **tineret—fete; K 1:** 1. Uliana Suditu (Olimpia) 3:04, 2. Stela Ioan (Șc. sp. 2) 3:11; **K 2:** 1. C.S.S. (Alexandra Cotoranu — Valeria Mănăilă) 3:24; **tineret, K 1:** 1. Gheorghe Predoiu (Șc. sp. 2) 2:25, 2. Ștefan Cristea (Olimpia) 2:30, 3. D. Mihăilă (Șc. sp. 2) 2:34; **K 2:** 1. Șc. sp. 2 (Stoian—Stroe) 2:37; **seniori, K 1:** 1. I. Zamfirescu (Olimpia) 2:20, 2. Bela Kezdy (Olimpia) 2:24, 3. Cornel Neagu (Olimpia) 2:31; **K 2:** 1. Șc. sp. 2 (Beniamin Zabet, Dan Păunescu) 2:21; **K 4:** 1. Voința (Moldoveanu—Alecu—Pălăngeanu—Vilcu) 2:22, 2. Olimpia 2:29; **senioare, K 1:** Maria Drăghici (C.N.U.) 2:44; **K 2:** Olimpia (Elena Fodor, Argentina Marin) 2:34; **juniori I, K. 1:** 1. Valeriu Costin (Olimpia) 2:19, 2. N. Tănăsescu (Șc. sp. 2) 2:29, 3. C. Pica (C.S.S.) 2:41; **K 2:** 1. Șc. sp. 2 (Coman—Mihalcea) 2:01, 2. Șc. sp. 2 (Nucșoreanu—Moraru) 2:12, 3. C.S.S. (Nisipeanu—Ionescu) 2:31; **K 4:** 1. Șc. sp. 2 (Poștașu—Astanei—Matei—Ghiță 1:46, 2. Steaua 1:56, 3. Voința 2:01; **junioare I, K 1:** 1. Didina Vasile (Olimpia) 2:33, 2. Liliana Becea (Șc. sp. 2) 2:52; **K 2:** 1. Șc. sp. 2 (Iancu—Pătruț) 2:24; **C 1, juniori I:** 1. D. Stoica (C.S.S.) 2:31; **C 2:** 1. Rapid (Cîrlig—Marin) 2:23; **K 1:** 1. N. Ieșeanu (Olimpia) 3:53; **K 2:** 1. Olimpia (Ștefan—Stiubei) 3:25; **K 4:** 1. Olimpia 3:26. **Clasament pe echipe:** 1. ȘC.SP. nr. 2 150 p, 2. C.S.S. 139 p, 3. Olimpia 128 p, 4. Rapid 21 p, 5. Steaua 16 p.

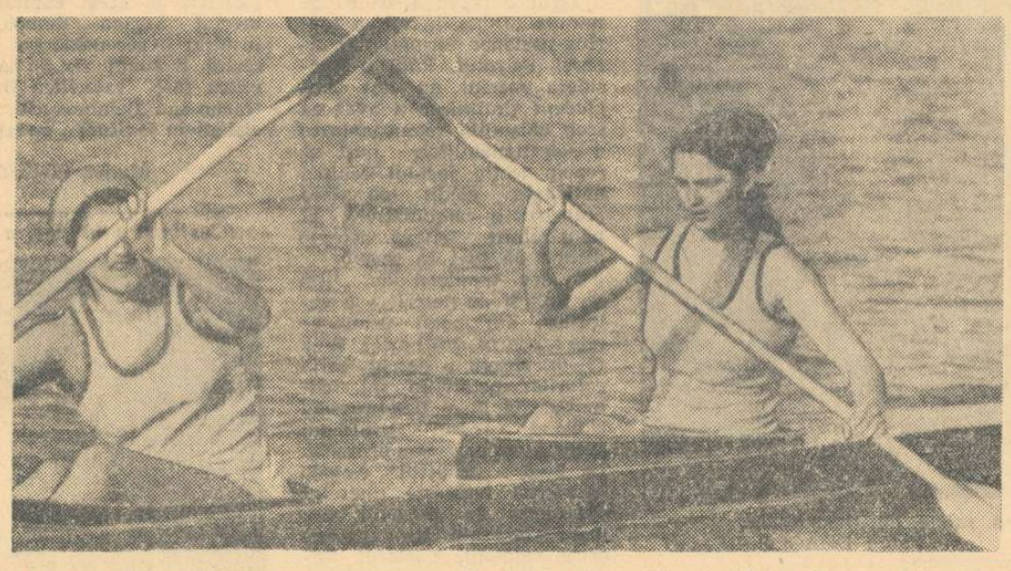

Echipajul Valeria Mănăilă — Alexandra Cotoranu *a cucerit primul loc în cursa de caiac dublu a „Cupei Olimpia"*
Foto: I. ADORJAN

OINA

TRADIȚII CONFIRMATE

Comuna Curcani este considerată leagănul oinei din județul Ilfov, iar locuitorii ei sînt cunoscuți ca oameni deosebit de ospitalieri. De toate acestea ne-am convins din nou, cu prilejul întrecerilor zonale ale „Cupei României", care au avut loc pe terenul de sport.

Oaspeții au fost primiți cu toate onorurile, iar dragostea tinerilor și vîrstnicilor din Curcani pentru sportul nostru național s-a manifestat pregnant și în timpul concursului. Stropii de ploaie care cădeau din abundență nu i-au împiedicat pe numeroșii spectatori să asiste și să aplaude echipele pentru frumoasele demonstrații oferite.

Și-acum, cîteva cuvinte despre întreceri. Campioana țării și deținătoarea „Cupei României", C.P.B., s-a arătat superioară tuturor competitoarelor. Ea n-a avut o adversară care să o solicite, spre a ne putea forma o imagine fidelă asupra actualului potențial deținut de tipografi. În schimb, pentru locul secund în clasament s-a dat o luptă aprigă între formațiile Avîntul Curcani și Recolta Boureni care, la capătul unei partide mult gustată de public, au terminat la egalitate (11—11). Dreptul de participare în etapa următoare a competiției a fost obținut de localnici, grație unui punct-averaj superior. Restul echipelor s-au prezentat cu o pregătire sumară.

CLASAMENTUL: 1. C. P. București 12 p, 2. Avîntul Curcani 9 p (41—27), 3. Recolta Boureni (Dolj) 9 p (38—44), 4. Turbina Doicești 6 p, 5. Dacia Pitești 4 p. Primele două clasate s-au calificat în finala pe țară, programată pe stadionul din Mangalia, la începutul lunii viitoare.

Tr. I.

TIR

ÎNTRECERILE DE TALERE ALE VÎNĂTORILOR

După o întrerupere de trei ani, se reia o pasionantă întrecere de tir — **concursul republican de talere al vînătorilor.** Conducerea **Asociației generale a vînătorilor și pescarilor sportivi** răspunde astfel doleanțelor justificate ale numeroșilor vînători, dornici să-și demonstreze măiestria de țintași nu numai pe malurile bălților la gîște și rațe sălbatice, pe ogoare la iepuri și prepelițe, sau în crînguri la sitari, ci și pe poligoane, doborînd micile farfurii zburătoare. Sîtem siguri că foarte mulți dintre cei aproape 50 000 de amatori ai sportului vînătoresc vor fi prezenți la prima etapă a competiției, cea pe asociații (filiale) atît la talere aruncate din turn (skeet), cît și la cele lansate din șanț. La ora actuală, A.G.V.P.S. poate asigura condiții destul de bune pentru desfășurarea întrecerilor, întrucît în ultimii ani s-au construit și amenajat o serie de poligoane de talere în diferite orașe. Astfel, vînătorii au la dispoziție în toată țara 26 de standuri pentru skeet și 8 pentru șanț. Poligoane moderne de talere sînt la Arad, Baia Mare, Timișoara, Constanța, Sibiu, Craiova, Iași, Pitești și în alte centre.

Competiția se va desfășura în două etape: prima, pe asociații (filiale), care se încheie la 1 septembrie, urmată de finala pe țară (în aceeași lună). La concursurile etapei I, unde întrecerile sînt individuale, se vor trage la cîte 50 de talere, turn și șanț.

La etapa finală, în organizarea A.G.V.P.S., în colaborare cu Federația română de tir, vor participa reprezentative ale asociațiilor (sau trăgători individuali) alcătuite după concursurile județene. Fiecare echipă va fi compusă din trei concurenți (skeet) și doi (șanț).

Cei mai buni trăgători vor fi răsplătiți cu premii frumoase și valoroase. De pildă, cîștigătorul la finală va primi o splendidă armă de vînătoare, iar cei clasați pe locurile 2—5 echipament de vînătoare și cartușe.

Salutăm reluarea acestor întreceri vînătorești și sperăm că ele vor putea contribui și la reîmprospătarea cu elemente talentate a loturilor republicane de taleriști.

T. RĂBȘAN

ALPINISM

● **C.S. Universitatea-Iași a organizat, zilele trecute, în Cheile Bicazului o întîlnire interjudețeană de alpinism la care au participat 51 de cățărători din cluburile I.P.G.G.-București, Politehnica Brașov și Universitatea Iași. În ciuda timpului nefavorabil (lapoviță și ploaie), tinerii alpiniști au efectuat 18 trasee dintre care trei de gr. 6 B.**

Într-un punct vizibil din cheile Bicazului, studenții ieșeni au fixat o placă memorială în cinstea aniversării Semicentenarului P.C.R.

● O nouă întîlnire interjudețeană de alpinism este programată la sfîrșitul acestei săptămîni (16 mai) în masivul Piatra Mare. Organizatoarea întîlnirii este C.S.U. Politehnica Brașov.

● A.S. Dacia București organizează duminică 16 mai un concurs interjudețean de orientare turistică deschis categoriilor: juniori, tineret, speranțe și seniori. Competiția se va desfășura în pădurea Păulești (lîngă Ploiești) avînd ca punct central campingul „Codrul Vlăsiei".

Cu această ocazie, A.S. Dacia organizează și o excursie pentru salariații Combinatului de bumbac nr. 1 - București.

● În ultima sa ședință de birou, F.R.T.A. a numit primii arbitri republicani de alpinism și orientare. Aceștia sînt: Ion Coman, Paul Fozokoș (alpinism), Mauris Constantinescu și Paul Simionescu (orientare).

În aceeași ședință, biroul F.R.T.A. a decis să acorde titlul de maeștri ai sportului următorilor sportivi care s-au distins în activitatea competițională și de promovare a acestor discipline: **Mieloș Naghi** (A.S. Armata - Brașov) — alpinism; **Alieta Cotițosu** (Voința București) și **Cristina Simon Friedman** (Clujana Cluj) — orientare turistică.

● Campionatul tinerilor de la sate din județul Ilfov continuă duminică 16 mai cu ultimele întreceri pe centre. În această zi sînt programate concursuri în centrele Brănești (cu 13 comune), Snagov (cu 7 comune) și Bolintin (cu 11 comune).

DACĂ N-AR FI, NU S-AR POVESTI...

Lumea sportivă a fost săptămîna trecută de povești, precum dumbrava minunată. În terminologia noastră modernă, poveștile se numesc azi informații, reportaj, și trebuie spus că din punct de vedere al stocului informațional, telesportul și-a făcut datoria din plin, în condițiile sale de luptă din cînd în cînd eroică, de cele mai multe ori aspră. Am văzut povești de la box, din care ochiul meu, fără a pretinde competența unui Ochialbi, a reținut un făt dacă nu frumos, oricum viteaz și demn, numit Amăzăroaie, am văzut povești pe două roți din „Cursa Păcii" — în pauza dintre două reprize de fotbal —, am văzut povești superbisime englezești cu un erou numit Arsenal care a cîștigat și cupa și campionatul, dar mai ales cupa, în prelungiri, după ce a fost condus în minutul 91 de Liverpool, golul victoriei fiind marcat de un tînăr cu chip și trup de fecioară, numit George, care a rămas întins pe iarbă, cu ochii deschiși. Am văzut o lugoslavie dînd o lecție de înțelepciune unei echipe furibunde care-și închipuia că după 4—0 cu amatorul Cucuredu îl va tîrnosi și pe Geaici, dar Geaici a fost formidabil și a marcat un gol de basm. Am văzut... dar cîte n-am văzut, mulțumită patimei lui Topescu de a ne ține la „corent" cu toată aceastâ Halima care e viața sportivă a planetei! Iar dintre cele nevăzute, dar auzite, să nu uităm suspensul cu meciul de handbal de la Viena, cea mai surprinzătoare poveste a săptămînii, pe care Topescu a regizat-o cu mult simț publicistic: în plin meci Dobrescu — Cutov — și ce meci de rupere și durere! — el a întrerupt înregistrarea și, ca în „O mie și una de nopți", ne-a adus o veste greu de crezut, dar adevărată ca frumoasa din pădurea adormită...

...Și a mai fost o poveste, una singură, dar spusă de două ori, sîmbătă și duminică, o dată mai prost și mai urît, a doua oară mai bine și mai plăcut, dar una singură — cu același subiect, cu același predicat, cu aceeași intrigă, cu același scor, cu același peripetii, pînă și în același decor de noroi, arătură și de „Viață sportivă" (filmul englez!), povestea derbiurilor bucureștene. N-am să discut iar despre Progresul — aveți la îndemînă o întreagă bibliografie de bocete și jale, toată presa și toți pietonii și toți pasagerii depling nesansa — căci cum altfel să-i spui? — echipei noastre. Măretul Rapidulet se bucură — și măcar în numele amorului meu pentru Tamango, Coe și Lupescu nu-i voi strica bucuria. Poate că a luat duminică titlul — dar îi prevăd în „Cupa campionilor europeni", după maniera în care joacă, aceleași cronici cu lacrimi și nenoroc căzute azi pe capul Progresului. O spun din timp: belgienii, olandezii sau cu cine-o cădea (niciodată n-am stat bine cu norocul!) nu vor fi Progresul! (Progresul rămîne o echipă unică în Europa... — iată că m-am ușurat!). În schimb, mi-a plăcut Steaua. Mă îndoiesc și acum de forța ei ofensivă. Atacul ei în valuri, duminică, e o iluzie optică, venită din viclenia experimentată a lui Dinamo. Dinamo știe prea bine să se lase dominat, acceptînd ca toți cronicarii să ridice ode capacității ofensive a adversarului. Dinamo e în acea fază superioară cînd nu te mai interesează oda, ci titlul. Dac-aș fi critic literar, aș spune că poveștile Stelei n-au deocamdată forță, n-au vigoare, dar plac, au farmec, au talent; duminică, m-a încîntat nechibzuința ei. Să joci pe acel teren de infern, un fotbal în permanentă mișcare, cu pase scurte, în viteză, ca și cum ai fi în rai, să încerci driblingul, fenta, fineturile cu o minge care nu te poate asculta (oh, mari șuteuri, à la Dinu, Steaua nu are, doar Vigu, poate...), să dai totul din tine pentru amorul artei, avînd timp și pentru acel gest de Făt-Frumos al lui Sătmăreanu — iată ce înseamnă a fi nechibzuit, nechibzuința talentului, din care multe povești frumoase vor ieși în curînd. Ceva tainic îmi spune că la această generoasă nechibzuință a lucrat chibzuitul profesor în arta fotbalului, numit Constantin. El a fost ultimul nostru înțelept care a propovăduit pasa scurtă, pasa la întîlnire, un-doi-ul, acea idee măreață care și-a făcut loc printre marile frumuseți ale lumii — fotbalul - asociație. Dar asta a fost odată, poate va mai fi, căci altfel nu s-ar povesti.

BELPHEGOR

VOLEI

Sănătatea Arad, Universitatea București (f), Progresul București și Universitatea Craiova (m), în divizia A

În cadrul ultimei etape a diviziei secunde, s-au înregistrat următoarele rezultate:

FEMININ: Seria I: I.T.B. Informația București — Drapelul roșu Sibiu 3—0, Voința Brașov — Sănătatea Arad 0—3, Voința Zalău — Medicina Cluj 3—0 (neprezentare), Medicina Tg. Mureș — Corvinul Deva 2—3, Voința M. Ciuc — Spartac București 3—0, Viitorul Bistrița — Voința Oradea 3—0; **Seria a II-a:** Voința Constanța — A.S.E. București 3—0, Progresul București — Constructorul București 1—3, Universitatea București — Flacăra roșie București 3—0, Viitorul București — Politehnica Galați 3—0, Sănătatea Tîrgoviște — Sănătatea Pitești 3—0, Universitatea Iași — Electromotor Pitești 3—0.

MASCULIN, seria I: Universitatea Timișoara — Voința Arad 3—1, C.F.R. Timișoara — Politehnica Brașov 0—3, Industria sîrmei C. Turzii — A.S.A. Sibiu 2—3, Silvania Șimleul Silvaniei — C.F.R. Cluj 0—3, Alumina Oradea — Progresul București 3—1, Corvinul Hunedoara — Voința București 2—3; **seria a II-a:** Vagonul Ploiești — Universitatea Craiova 0—3, Relonul Săvinești — Farul Constanța 3—0, Electroputere Craiova — Politehnica Iași 3—1, Aurora București — Electra București 3—1, Medicina București — Constructorul Suceava 3—2, Oțelul Galați — Universitatea București 3—0.

CLASAMENTE FINALE

FEMININ, SERIA I

1. SĂNĂTATEA ARAD	22	19	3	62:15	41
2. Corvinul Deva	22	17	5	57:29	39
3. Voința M. Ciuc	22	16	6	51:29	38
4. Spartac Buc.	22	15	7	53:31	37
5. ITB Informația	22	14	8	50:31	36
6. Drapelul roșu Sibiu	22	13	9	50:36	35
7. Voința Brașov	22	11	11	42:40	33
8. Voința Zalău	22	7	15	27:47	29
9. Viitorul Bistrița	22	7	15	28:52	29
10. Med. Tg. M.	22	6	16	30:52	28
11. Voința Oradea	22	5	17	19:56	27
12. Medicina Cluj	22	2	20	12:63	23

SERIA A II-A

1. UNIVERSITATEA BUC.	22	20	2	62:14	42
2. Constr. Buc.	22	19	3	58:20	41
3. Viitorul Buc.	22	17	5	59:25	39
4. Prog. Buc.	22	16	6	56:31	38
5. Flacăra r. Buc.	22	13	9	45:37	35
6. Voința C-ța	22	11	11	41:40	33
7. Poli. Galați	22	10	12	39:45	32
8. Sănătatea Tîrgoviște	22	9	13	34:46	31
9. Univ. Iași	22	8	14	30:49	30
10. A.S.E. Buc.	22	4	18	35:56	26
11. Sănătatea Pl.	22	4	18	22:60	25
12. Electromotor Pitești	22	1	21	7:65	23

MASCULIN, SERIA I

1. PROGRESUL BUC.	22	19	3	61:26	41
2. Univ. Tim.	22	17	5	54:29	39
3. A.S.A. Sibiu	22	16	6	52:34	38
4. Alumina Oradea	22	14	8	54:31	36
5. Voința Arad	22	12	10	49:42	34
6. Poli. Brașov	22	10	12	46:49	32
7. C.F.R. Cluj	22	10	12	42:44	32
8. Silvania Șimleul S.	22	10	12	39:46	32
9. Voința Buc.	22	9	13	36:50	31
10. I.S.C. Turzii	22	7	15	27:48	29
11. Corvinul Hund.	22	5	17	32:57	27
12. C.F.R. Tim.	22	3	19	23:59	25

SERIA A II-A

1. UNIV. CRAIOVA	22	21	1	64:20	43
2. Electra Buc.	22	18	4	60:27	40
3. Relonul Săvinești	22	18	4	59:28	40
4. Constr. Suceava	22	13	9	51:37	35
5. Poli. Iași	22	12	10	45:41	34
6. Aurora Buc.	22	10	12	38:42	32
7. Electroputere Craiova	22	10	12	39:44	32
8. Medicina Buc.	22	9	13	40:51	31
9. Farul C-ța	22	8	14	33:49	30
10. Vagonul Pl.	22	6	16	32:53	28
11. Oțelul Galați	22	5	17	28:57	27
12. Univ. Buc.	22	2	20	21:61	24

Echipele clasate pe primul loc promovează în divizia A, iar cele de pe ultimul loc retrogradează.

● Duminică 16 mai la Palatul pionierilor va avea loc selecția pentru taberele F.R.V. Se vor prezenta jucători și jucătoare de volei din Capitală, născuți în anii 1955—1958.

● Tot duminică, terenurile de volei de la Palatul pionierilor vor găzdui jocurile din prima etapă a campionatului de juniori II (minivolei), dotat cu „Cupa Cutezătorii". Vor participa jucători și jucătoare născuți în anul 1956 și mai mici.

VOLEIBALISTELE DE LA START LODZ EVOLUEAZĂ ÎN ȚARA NOASTRĂ

Formația feminină de volei Start Lodz (Polonia) întreprinde un turneu în țara noastră la invitația clubului Voința Brașov. Jucătoarele poloneze vor evolua vineri la Brașov (sala Tractorul, de la ora 17) și duminică la Miercurea Ciuc (de la ora 11) întîlnind o combinată a echipelor divizionare Voința Brașov și Miercurea Ciuc.

C. GRUIA-coresp.

BOX

● Cu ocazia finalelor campionatelor naționale de box, federația, în colaborare cu Centrul de cercetări științifice și documentare tehnică al C.N.E.F.S., a organizat o consfătuire cu antrenorii prezenți la București. Discuțiile, deosebit de utile, au fost purtate pe marginea unor înregistrări efectuate de un grup de specialiști în timpul desfășurării meciurilor, legate de poziția pumnului, mijloacele de apărare, loviturii de atac, defensivă, contraatac, ritmul de luptă, forța și precizia loviturilor etc. La consfătuire au participat și conf. dr. Emil Ghibu, vicepreședinte al C.N.E.F.S., Nicu Alexe, director al Centrului de cercetări științifice, Ilie Istrate, consilier al C.N.E.F.S., activiști ai federației.

● În vederea meciurilor dintre reprezentativele de juniori ale României și Ungariei ce vor avea loc între 11 și 18 iunie, în două localități din R. P. Ungară, Federația de box a alcătuit un lot de tineri, evidențiați cu ocazia campionatelor naționale de juniori. Cum lotul nu este definitiv, în ziua de 16 mai, la București și Buzău, se vor organiza gale de selecție, la care pot participa și alți pugiliști juniori, cu condiția ca participarea lor să fie anunțată din timp federației.

● „Cupa Muscelul", competiție inițiată de clubul sportiv din Cîmpulung Muscel, se va desfășura cu începere din ziua de 16 mai. În prima etapă a competiției, rezervată juniorilor, duminică sînt programate următoarele întîlniri: grupa I: Reșița—Cîmpia Turzii, Cîmpulung Muscel—Pitești; grupa a II-a Piatra Neamț—Măcin, Bacău—Galați.

PROBLEMELE BIATLONIȘTILOR

(Urmare din pag. 1)

au dominat „masa rotundă", organizată de ziarul „Sportul", în jurul căreia au fost prezenți: biatliniștii fruntași **C. Carabela, G. Vilmoș, I. Țeposu, Gh. Girniță, V. Papuc, Gh. Voicu, N. Vestea**, antrenorii **Marcel Stuparu** și **Gh. Olteanu**, antrenorul federal **C. Tiron**, prof. **Ion Matei** și prof. **P. Focșeneanu**, secretarul general al F.R.S.B.

★

REDACȚIA: Pentru început, am vrea să știm cum considerați, în ansamblu, rezultatele sezonului 1971, în comparație cu anii trecuți?

G. VILMOȘ: În 1971 s-a mers mai bine. Ne-am apropiat de fruntași (biatliniștii sovietici), iar pe unii din cei mai buni i-am și învins (sportivii din R.D. Germană).

RED.: În ce direcție credeți că s-a progresat?

G. VILMOȘ: La tir am fost același, adică printre primele 2—3 țări; am făcut în schimb un salt la fond.

RED.: Au realizat acest salt toți componenții echipei noastre?

G. CARABELA: Eu am simțit mai puțin acest salt. Poate fiindcă am fost pregătit pentru cursa de ștafetă și am avut doar patru starturi în tot sezonul. Cred că psihic a contat mult și importanța deosebită a întrecerii.

V. PAPUC: M-am simțit bine pînă după campionatele mondiale.

I. ȚEPOȘU: N-am putut începe sezonul în condiții bune din cauza unei operații și pentru mine concursurile importante au fost de aceea prea aproape.

RED.: Rezultatele puteau fi mai bune la C.M. din Finlanda?

G. CARABELA: Da! Ne-a handicapat lipsa de materiale (schiuri) de calitate și, în special la cursa de ștafetă, lipsa cerurilor. Am încercat toate sorturile de care am dispus, dar n-am reușit să avem o cerufire mulțumitoare în raport cu adversarii.

G. TIRON: Cred necesară o precizare. Există sorturi de ceară pe care nu le cunoaștem și pe care fabricile nu le trec în nomenclator, dar le pun la dispoziția unor echipe. Este vorba, în special, de cerurile folosite în jurul temperaturii de 0 grade și aceasta ne pune întotdeauna probleme dificile.

RED.: La „mondiale", biatliniștii noștri au tras foarte bine, dar au stat mai mult ca de obicei în poligon, pierzînd aici minutele care i-au despărțit, în final, de medalia de bronz. Cum explicați această întîrziere?

C. TIRON: Ea s-a datorat tocmai efortului deosebit de mare depus la fond din cauza alunecării slabe.

RED.: Se poate spune, totuși, că biatliniștii noștri au avut cea mai bună formă la C.M.?

M. STUPARU: Nu! Ca și în anii trecuți, am atins forma maximă mai devreme, la începutul sezonului. Cred că una din cauze este aceea că începem antrenamentele prea timpuriu și se ajunge la o epuizare fizică și psihică.

GH. OLTEANU: O cauză poate fi și perioada foarte scurtă de acomodare pe zăpadă, perioadă grăbită de primele concursuri internaționale.

G. VILMOȘ: Și eu cred asta. Noi, practic, nu avem timp de acomodare pe schiuri, întrind în competiții doar cu pregătirea efectuată pe uscat.

RED.: Sezonul 1971 a avut deci pe lîngă plusuri și minusuri. Ce credeți că trebuie făcut pentru ca pregătirea pentru J.O. de la Sapporo să fie cît mai completă?

G. VILMOȘ: Schiul este ca și înotul. Degeaba lucrăm mult pe uscat, efortul specific nu îl putem înlocui total. Este nevoie să ieșim mai devreme pe zăpadă.

C. TIRON: Eu cred în pregătire! Trebuie să o îmbunătățim pe cea de toamnă și mai ales pe cea pe zăpadă, făcută pînă acum mai superficial. De asemenea, trebuie să acordăm o mai mare atenție adaptării specifice.

M. STUPARU: Biatlonul este un sport greu, dur. Cred că pregătirea trebuie să se facă în comun tot timpul, iar pe uscat să se lucreze mai mult, dar cu mai puțină intensitate. E necesar să punem accent pe dezvoltarea forței și rezistenței pentru a învinge, în alunecare, zăpezile grele. De asemenea, trebuie să acordăm mult mai multă atenție recuperării.

GH. OLTEANU: Întreaga echipă de biatlon trebuie să lucreze compact, de la început cu antrenorii desemnați, complexitatea problemelor care le implică o bună pregătire depășind posibilitățile cluburilor. De altfel, nu-i de loc greu, toți membrii echipei fiind brașoveni. În ceea ce privește clubul Dinamo, pot să spun că vom face tot ceea ce este necesar pentru ca pregătirea biatliniștilor să decurgă în cele mai bune condiții. Bineînțeles, le vom asigura alergătorilor noștri și materialele necesare.

RED.: Ce gîndește A. S. Armata?

M. STUPARU: Necesitatea pregătirii în comun este absolut evidentă. Sper că și asociația noastră își va aduce contribuția cuvenită.

RED.: Cum crede F.R.S.B. că poate rezolva problema materială și a antrenamentelor mai timpurii pe zăpadă?

PROF. P. FOCȘENEANU: Prin corelarea comenzilor făcute de cele două cluburi care dau biatliniști lotului național și prin federație putem asigura schiuri de cea mai bună calitate și în cantitate suficientă. Problema cerurilor sperăm s-o rezolvăm cu reprezentantul unei fabrici care ne va vizita în vara aceasta. Antrenamentele pe zăpadă le vom putea începe anul acesta la 20 noiembrie, în U.R.S.S. Rămîne să analizăm și să stabilim cu antrenorii lotului cînd și la ce concursuri să participăm înainte de J.O. pentru a completa pregătirea.

RED.: Avînd în vedere că, în general, atît pregătirea, cît și condițiile materiale pot fi îmbunătățite, care sînt posibilitățile de progres — la fond, în special — și șansele unei comportări bune la Jocurile Olimpice?

V. PAPUC: Dacă ne pregătim la fel, putem să ne îmbunătățim cu 1—2 minute timpul la fond.

I. ȚEPOȘU: Și eu cred posibil acest progres.

M. STUPARU: Analizînd rezultatele ultimilor ani, vedem că două echipe (U.R.S.S. și Norvegia) domină întrecerile biatliniștilor. Le urmează un pluton de 8 echipe (R. D. Germană, România, Suedia, Finlanda, Polonia, Japonia, Italia și Cehoslovacia) între care lupta este foarte strînsă, locurile schimbîndu-se continuu. Cred că îmbunătățind materialul și pregătirea avem șanse pentru o medalie la ștafetă. De altfel, la C.M. 1971 doar două minute ne-au despărțit de medalia de bronz.

G. TIRON: Biatliniștii noștri, veniți în lot cu o bază de pregătire bună, sîrguincioși și serioși, cu o modestie care îi caracterizează, pot ajunge la rezultate mai bune. Dorința de calificare a fost anul acesta poate prea mare, devenind inhibatorie. Susțin ideea lui Stuparu: putem ataca la Sapporo medalia de bronz și în orice caz trebuie să fim între primii 6...

★

Aici s-a încheiat discuția redacției cu biatliniștii, acești „vînători" ai zăpezilor care, fără îndoială, și-au ales una dintre cele mai dificile discipline ale schiului.

Finalele campionatelor universitare

(Urmare din pag. 1)

(stadioanele: Republicii, Politehnica, I.M.F., Tineretului, sala Floreasca ș.a.) vom asista, de aceea, nu numai la o pasionantă și loială întrecere a atleților, gimnaștilor, jucătorilor de tenis, baschet, fotbal, handbal, volei sau a sportivilor judoka, ci și — sperăm cît mai concludent pentru toți factorii interesați — la o trecere în revistă a succeselor pe care cluburile studențești le-au obținut în ultima vreme.

Este bine că organizatorii — Ministerul Învățămîntului, Uniunea Asociațiilor Studențești din România și Consiliul Național pentru Educație Fizică și Sport — au inițiat o grandioasă demonstrație sportivă studențească de masă, cu participarea a peste 2 000 de tineri și tinere, pregătind astfel finalelor campionatelor republicane o festivitate de deschidere pe măsura importanței acestei competiții în viața sportivă a țării.

Sporindu-și mereu frumusețea, conferind stadioanelor acel plăcut și potrivit decor sărbătoresc, asemenea manifestări sportive, devenite tradiționale, au început să fie așteptate cu mare interes atît de competitori cît și de spectatori, de fiecare dată entuziaști, răsplătind cu aplauze demonstrațiile de tinerețe, vigoare și măiestrie. Salutăm, de aceea, grija manifestată pentru reușita deplină a festivității programate luni după-amiază, pe stadionul Republicii, la deschiderea finalelor campionatelor republicane universitare.

Nu este acum ora bilanțului, dar ni se pare limpede că sportul studențesc se află în plină ascensiune, definindu-se din ce în ce mai bine, valorificîndu-și talentele, resursele și tradițiile cu rezultate care atestă munca, pasiunea și priceperea. Multe din aceste succese sînt realizate în ramurile sportive cuprinse în programul finalelor. Este firesc, de aceea, ca pretențiile față de nivelul întrecerilor să fie mai mare, existînd chiar îndreptățite așteptări la performanțe de valoare internațională, la evoluții cît mai apropiate de cota maximă a exigențelor. Cu atît mai mult cu cît — se știe — cluburile universitare sînt chemate, misiune nobilă, de răspundere, să-și sporească contribuția la continua afirmare a sportului românesc pe plan european și mondial în arena olimpică.

Cu aceste cîteva gînduri anunțăm azi apropiatele finale pe care le dorim, din toate punctele de vedere, o reușită deplină, o sărbătoare entuziastă a sportului universitar din țara noastră.

MOTO

CONTRASTE

Zilele trecute am făcut o vizită la secția de moto a asociației sportive Locomotiva Ploiești. Ajungînd la atelierul feroviarilor, situat lîngă Gara de Sud, am avut plăcerea să-l găsim pe „bătrînul" antrenor **Ioan Ștefan**, în mijlocul unor tineri, care lucrau, fiecare de zor, la cîte o motocicletă, pregătind-o pentru concurs. Unul dintre ei ne era cunoscut. Este vorba de **Ion Șeitan**, pe care îl văzusem luînd startul în proba juniorilor din cadrul campionatului național de motocros. Restul erau tineri selecționați nu de mult de către Ioan Ștefan, acest inimos antrenor care a pregătit mulți alergători de nădejde. El ne spunea:

„Am ambiția ca noua generație să primească „botezul" întrecerilor oficiale chiar în actualele campionate. Dintre acești tineri, Gh. Barbu și Gh. Stoicescu îmi inspiră multă încredere".

Ce bine ar fi dacă, pe lîngă obligațiile ce le revin în procesul de instruire a motocicliștilor consacrați, toți tehnicienii s-ar ocupa și de creșterea viitorilor performeri. Așa s-ar ajunge în curînd să nu mai numărăm pe degete concurenții la probele juniorilor și la cele rezervate motoretelor românești.

REGULAMENTUL ÎNCĂLCAT CHIAR DE... ARBITRI

La ultima ședință a Colegiului de arbitri s-a discutat un caz recent de încălcare a prevederilor regulamentare. Este vorba de abaterea comisă de către motociclistul Vasile Szabo (Metalul București), care — la antrenamentul oficial al primei etape a campionatului republican de viteză pe circuit — a alergat pe o mașină, iar în concurs pe alta. În mod normal, bucureșteanul nu trebuia admis a doua zi în cursă, însă oficialii au închis ochii atunci cînd Vasile Szabo a apărut la startul clasei pînă la 500 cmc.

Sperăm că biroul federal nu va trece cu vederea atît comportarea alergătorului în culpă, cît și toleranța arbitrilor, care au îngăduit o astfel de infracțiune, menită să creeze justificate nemulțumiri în rîndurile participanților la întrecerile de la Reșița.

Tr. IOANIȚESCU

I.E.A.B.S.

București
B-dul Muncii nr. 37—39,
sectorul 3,
telefon 21.39.71,

angajează de urgență:
● **contabil principal** cu studii medii de specialitate și cu un stagiu de cel puțin 5 ani;
● **magaziner principal.**

- FOTBAL -

„SALT" PESTE MECIUL DE LA TIRANA

ANTRENORUL FEDERAL C. DRĂGUȘIN NE PREZINTĂ ECHIPA DANEMARCEI — IPOTETIC (ȘI DORIT) ADVERSAR ÎN PRELIMINARIILE J. O.

Preocuparea biroului federal de a cunoaște pe viitorii adversari ai echipelor noastre reprezentative, angrenate în competiții oficiale, a prilejuit, în ultima vreme, unor tehnicieni români vizionarea partidelor Țara Galilor — Cehoslovacia, Cehoslovacia — Ungaria (tineret) și, recent, Danemarca — Elveția din preliminariile J.O. La acest ultim meci, disputat la Copenhaga, a asistat antrenorul federal Cornel Drăgușin, care, împreună cu Valentin Stănescu se ocupă de echipa olimpică. Pe marginea partidei vizionate am avut o discuție cu Cornel Drăgușin.

— Dacă echipele Cehoslovaciei constituiau adversare certe în campionatul european, meciul Danemarca — Elveția — care urma să desemneze adversarul echipei calificate din meciul România — Albania — prezenta un interes de... „viitorul II". El a determinat deplasarea dv. la Copenhaga ?

— Prevederea și cunoașterea din timp a eventualilor adversari constituie necesități ale procesului științific de pregătire în fotbalul modern. De altfel, federația daneză de specialitate a privit ca un fapt absolut normal deplasarea mea la Copenhaga, delegîndu-l pe antrenorul federal și, totodată al echipei olimpice, **Rudi Strittich**, să mă însoțească. Acesta va asista, la rîndul său, la meciul Albania — România, de la Tirana, din 26 mai, manifestîndu-și dorința de a vedea la lucru echipa noastră și în meciuri de pregătire. A și fost invitat, în acest sens, în țara noastră. Antrenorul Strittich este de părere că documentarea asupra viitorilor adversari este la fel de importantă ca selecția și pregătirea unei echipe naționale. Și eu împărtășesc acest punct de vedere.

— Cum apreciați valoarea actuală a reprezentativei daneze, calificată după victoria sa categorică (4—0) din retur ?

— Deși la începutul partidei am căutat să observ ambele echipe, atunci cînd am văzut că arbitrul (polonezul Marin Srodecki) „intră în scenă" (scorul a fost deschis din penalty) am urmărit în special evoluția gazdelor. Echipa Danemarcei abordează jocul cu un clasic 4—2—4, mizînd (cel puțin acasă...) pe ofensivă, dar nu ignoră, în fazele de apărare, jocul cu libero (Erik Sandval). În construcția jocului ofensiv, se bazează pe aportul mijlocașului stînga Bent Outzen și a lui Morton Olsen, extremă dreaptă care acționează la centrul terenului. La finalizare, participă cu regularitate înaintașul central Benny Nielsen (care, amator fiind, a semnat imediat după joc un contract cu o echipă profesionistă belgiană) și fundașul dreapta Jan Larsen, un jucător puternic, de tip englez. Avînd un nivel tehnic mediu, reprezentativa Danemarcei îi compensează printr-o pregătire fizică foarte bună, jucătorii fiind posesorii unui gabarit impresionant.

— Credeți că Danemarca va avea ca adversar echipa olimpică a României ?

— La sosirea pe aeroportul din Copenhaga am fost întrebat de ziariști cine aș dori să se califice între Danemarca și Elveția. Le-am răspuns că prefer echipa Danemarcei pentru că o cunoaștem tot din preliminariile J.O. și că, dacă am ajunge iar la un al treilea joc, tot noi ne vom califica, așa cum s-a întîmplat pentru J.O. de la Tokio... Redîndu-vă acest răspuns acordat ziariștilor danezi, cred că am răspuns și la întrebarea dv.!

Paul SLAVESCU

Universitatea Craiova și noul său val promit revirimentul

Donose cu idolul său Dobrin
Desen de Al. CLENCIU

La terminarea turului actualului campionat, Universitatea Craiova nu stătea rău. Se afla la trei puncte de lider, avea un program de jocuri avantajos în retur și pe aceste temeiuri studenții craioveni nutreau speranța ocupării unuia din primele trei locuri ale clasamentului. Au afirmat-o chiar într-o ședință de analiză.

Și totuși, pînă acum, lucrurile n-au mers cum se preconizase. În evoluția echipei a apărut o curbă descendentă. În ciuda unor progrese pe plan tehnico-tactic, Universitatea și-a pierdut din principalele sale calități — lupta, ambiția, dăruirea.

Într-una din zile, l-am invitat pe antrenorul ȘTEFAN COIDUM la o discuție privind comportarea echipei sale și am început prin a-i pune următoarea întrebare: *„sînteți de acord că Universitatea străbate în prezent o etapă mai dificilă?"* Și răspunsul n-a întîrziat:

— *N-aș putea spune că e vorba de așa ceva. Dar, în această chestiune, un pic de adevăr există. Nu știu de ce, dar cred că nemulțumirile manifestate de public s-au repercutat și asupra jucătorilor. De cînd cu suspendarea terenului și a lui Oblemenco, am avut mult de lucru, mai ales în privința stării de spirit, a moralului. În cele din urmă, ne-am dat seama că noi, antrenori și jucători, trebuie să învingem această situație, să devenim primii educatori ai publicului. Cum ? Prin joc, printr-o evoluție bună, grație căreia să reciștigăm poziția fruntașă pe care o dobîndisem după atîtea eforturi.*

— Dar, bine, Universitatea manifestă o evidentă scădere de mai multă vreme, chiar de la reluarea campionatului. Această formație cu o recunoscută putere de dăruire, am văzut-o uneori cam resemnată, împăcată cu gîndul înfrîngerii. Nu mai departe decît în meciul de la Brașov.

— *Cam așa e. Concepția jucătorilor a fost cîndva îmbătrînită, carență nici acum remediată. S-a cam uitat că fără muncă nu se poate face nimic, că rezultatele bune nu vin de la sine.*

...Și Ștefan Coidum nu s-a mulțumit doar să constate. Ajutat de secundul său, Gh. Nuțescu, a trecut la măsuri practice. N-a fost ușor să renunțe la jucători ca *Bitlan, Mincă, Martinovici* și chiar *Ivan*, pentru o etapă sau mai multe, fotbaliști cu care a clădit temelia acestei formații, pentru a face loc tineretului, în care se întrezărește revirimentul de mîine. *Donose* și *Boșoteanu* au mai jucat în prima garnitură, dar acum au o mai mare stabilitate în formație. Din mers, și-a făcut loc acest tînăr *Smarandache* (18 ani), care joacă de parcă ar fi titular de cînd lumea. După cum am auzit, între el și *Deselnicu* există unele afinități (ceea ce ar trebui să existe între toți jucătorii) și cuplul de fundași centrali a devenit punctul forte al echipei. Jucătorii mai vechi n-au fost dați uitării, dar pretențiile sînt — firesc — mai mari față de ei. Ni se spunea că pînă nu vor juca mai bine ca cei tineri locurile în echipă se vor cîștiga foarte greu. Acesta este, de fapt, punctul de vedere al conducerii tehnice.

La Universitatea Craiova, ca și la alte echipe, eficacitatea e punctul nevralgic. În 23 de etape s-au marcat doar 19 goluri. Acest randament scăzut este explicat prin evitarea angajamentelor fizice cu apărătorii adverși, fapt ce-i face pe înaintași să ocupe poziții prea retrase. Doar *Niță* și *Bălan* fac excepție, dar ultimul, excelent dotat cu calități fizice, e deficitar în privința preluărilor și a preciziei în șuturi. Lîngă ei a venit *Donose*. Nu e un jucător de explozie, însă manifestă în evoluție o regularitate excelentă pe un fond de calități tehnice deosebite. E un tînăr de mare talent, dornic de a deveni un Dobrin în această privință. Din noua formulă a echipei, i-am mai nota pe *Boșoteanu*, pe *Velea*, ultimul cîndva o speranță, recuperat acum după atîtea accidentări. Aceștia formează noul val al craiovenilor, echipa care duminică a fost mai tînără decît formația de... tineret. Cu ei și cu ceilalți, Ștefan Coidum lucrează pe fondul dorinței unanime ca Universitatea să redevină ceea ce a fost, să practice un fotbal de calitate și să-și recapete simpatia publicului, acel public entuziast, care acum doi ani cucerea „Trofeul Petschovschi".

Constantin ALEXE

DUMINICĂ, ÎN CAPITALĂ

Stadionul Metalul, ora 11: Metalul — Ceahlăul P. Neamț (div. B);

Terenul Voința, ora 11: Voința — Rulmentul Bîrlad (div. C);

Terenul Laromet, ora 11: Laromet—Electrica Constanța (div. C);

Terenul Flacăra roșie, ora 11: Fl. roșie—Prahova Ploiești (div. C);

Terenul Constructorul, ora 12: Unirea — U. M. Medgidia (div. C);

Terenul T.M.B.: ora 11: T.M.B. — Chimia Tr. Măgurele (div. C);

Terenul Gloria, ora 11: Mașini unelte—Petrolul Videle (div. C).

Meciuri amicale în București

Azi: Progresul—T.M.B.

Mîine: Rapid—Hansa Rostock

Stadionul Progresul din Capitală va găzdui azi un nou meci amical între divizionara A Progresul București și T. M. București, din campionatul diviziei C. Partida va începe la ora 16,30.

★

Vineri, pe stadionul Giulești, cu începere de la ora 17, echipa **Rapid București** va primi replica formației **Hansa Rostock** din Republica Democrată Germană.

În drum spre Constanța

„LEOPARZII" AU SOSIT LA BUCUREȘTI!

● Astăzi, Farul—Congo-Kinshasa

După prelungi așteptări, ieri, spre seară a sosit pe aeroportul internațional „Otopeni" reprezentativa de fotbal a Republicii Democratice Congo-Kinshasa, venită într-un scurt sejur european — două meciuri în România — înaintea partidei oficiale pe care „leoparzii" o vor susține la 6 iunie, la Lusaka, contra selecționatei Zambiei, în „Cupa Africii"...

Oaspeții — pentru a doua oară în țara noastră — au adus la București o delegație de 26 de persoane, condusă de însuși președintele federației, **dl. Faustin Tshobo**, cuprinzînd 17 jucători și mai mulți reprezentanți ai presei și televiziunii din Kinshasa.

★

— V-aș ruga, domnule Tshobo, să ne spuneți cîteva cuvinte despre fotbalul din țara dumneavoastră, prin forța împrejurărilor, mai puțin cunoscut publicului românesc.

— În două cuvinte, fotbalul nostru înseamnă 400 000 de jucători legitimați, peste 100 de talente „exportate" în Europa, îndeosebi în Belgia, o vedetă — Kialunda — jucînd în prima formație a lui Anderlecht și mai multe stadioane cu zeci de mii de locuri, cel mai mare — „Tata Raphael" din Kinshasa — avînd exact aceeași capacitate ca și „23 August" din București.

— Pe planul performanțelor ?

— „Leoparzii" au cucerit în 1968 „Cupa Africii", iar campioana noastră, Engelbert, reprezentată în România de șase jucători, are în palmares două victorii în „Cupa campionilor Africii"

— Care este ultimul rezultat internațional al reprezentativei ?

— La Kinshasa, 4—1 cu selecționata statului brazilian Sao Paulo.

★

Cîteva minute mai tîrziu, în holul hotelului „Ambasador", de vorbă cu antrenorul echipei congoleze, Lucien Ndala, fost jucător profesionist în prima ligă belgiană la Saint Trond.

— Ce echipă ați deplasat în România ?

— Pe cei mai în formă 17 jucători, din care voi alege garnitura pentru meciul de la Lusaka. La Constanța, vom începe partida cu: **Kazadi-Katumbak; Mukombo, Ngoie, Mampoya, Mutombo, Buanga, Kalala, Mokili, Tshamala și Kakoko.** Primii trei jucători, au mai evoluat în România, dar marile valori ale echipei rămîn atacanții Kalala și Mokili, acesta din urmă purtînd și banderola de căpitan.

— Dacă sînteți amabil: de ce sînt „alintați", fotbaliștii din Congo-Kinshasa cu numele de „leoparzi" ?

— Pentru a marca agilitatea jucătorilor și, dacă vreți, pentru a... speria adversarii !

★

Găzduiți aseară de hotelul „Ambasador", oaspeții își continuă drumul spre Constanța, cu autocarul, urmînd să întîlnească astăzi pe Farul.

REP.

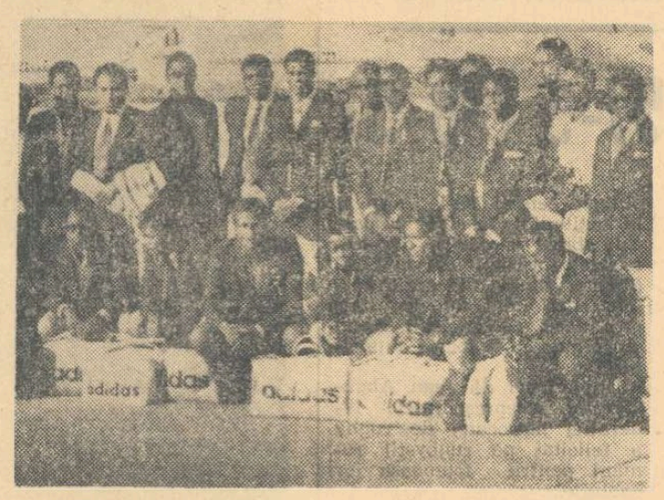

„Leoparzii", la cîteva momente după sosirea la Otopeni
Foto: T. MACARSCHI

Divizionarele A își continuă activitatea

ATRACTIVE MECIURI AMICALE LA SFÎRȘIT DE SĂPTĂMÂNĂ

Cu gîndul și cu inima la partida de la Bratislava, echipele divizionare A, care își continuă pregătirile în vederea reluării „războiului cu 30 de etape" — campionatul —, vor susține la sfîrșitul acestei săptămîni cîteva atractive meciuri amicale.

Campioana „en titre", **U.T.A.**, se va deplasa peste hotare, în Belgia — unde va susține sîmbătă un meci în compania echipei **F. C. Liège** — și se va întoarce luni în țară.

Dinamo va juca cu **Steagul roșu Brașov** sîmbătă, pe stadionul Dinamo, cu începere de la ora 16,30;

Progresul București va juca sîmbătă la Tg. Jiu cu **Universitatea Craiova**, de la ora 13.

Rapid va juca duminică cu **Steaua** pe stadionul Giulești, de la ora 11;

F. C. Argeș va juca sîmbătă la Pitești cu **Petrolul Ploiești.**

Sport Club (seniori) va juca cu propria echipă de tineret — rezerve sîmbătă, la ora 10,30.

Farul va juca cu **Hansa Rostock** la Constanța, duminică, de la ora 11.

Jiul întîlnește la Petroșani echipa **C.F.R. Timișoara**, duminică, de la ora 10.

LA DINAMO, ÎNTÎLNIRE CU MEMBRII SUSȚINĂTORI

Joi, de la ora 18, va avea loc în sala de festivități a clubului Dinamo o întîlnire a sportivilor fruntași de la acest club cu membrii susținători. Cu acest prilej, vor rula și două filme sportive.

VOR FI PREZENȚI LA MECIUL DE LA BRATISLAVA

Interesul pe care îl stîrnește meciul de la Bratislava a determinat Automobil Clubul Român să organizeze o excursie colectivă pentru cei ce vor să încurajeze naționala noastră în meciul cu Cehoslovacia. Ca urmare, 300 de automobile, cuprinzînd 800 de membri ai A.C.R., vor porni zilele acestea la drum spre Bratislava. Ele vor parcurge individual traseele de concentrare spre cele două puncte de frontieră la care se vor întîlni sîmbătă dimineață (Borș și Nădlac). De aici, în două caravane, însoțite de autodepănările A.C.R. (nimeni nu vrea ca din cauza unor pane să rateze acest meci important), turiștii vor continua drumul spre Bratislava. Ei vor ajunge în capitala Slovaciei cu suficient timp înainte de meci pentru a se odihni și a fi în formă optimă pentru încurajarea echipei noastre reprezentative.

ATLETISM

După meciul cu Norvegia

Reprezentativa României (serios remaniată) poate tinde la mai mult!

Cu succesul înregistrat marți la Constanța, atleții români au de acum avantaj de o victorie în bilanțul întîlnirilor cu Norvegia (4—3 și scor general 775—706 p), meci care va fi reeditat, la jumătatea lunii iunie, în cadrul unui patrulater (Italia — R.D.G. — România — Norvegia) programat în Italia.

De la meciul cu Germania din 1942, desfășurat pe un interval de numai 100 de minute, doar recentă întîlnire cu Norvegia a mai pus în fața specialiștilor noștri același gen de probleme, vizînd alcătuirea formației, deoarece partida avea loc într-o singură reuniune și pe parcursul a nici patru ore. Lucrurile au ieșit bine și experiența acestei întîlniri ar putea fi utilizată și la alte asemenea meciuri, concursul fiind, prin densitatea sa, extrem de alert, spectaculos, plăcut de urmărit. Din păcate însă el n-a prea avut de cine să fie urmărit, numărul spectatorilor fiind foarte, foarte mic. În Constanța, am văzut, ce e drept, destule afișe cu acest eveniment sportiv, dar care anunțau cu totul alte ore de desfășurare, decît cele convenite ulterior tipăririi lor. În această privință, a surprins faptul că în ediția de marți a ziarului Dobrogea Nouă nu s-au găsit nici măcar cîteva rînduri pentru a se fi anunțat, sau anunțat din nou, acest meci internațional cu programul definitiv...

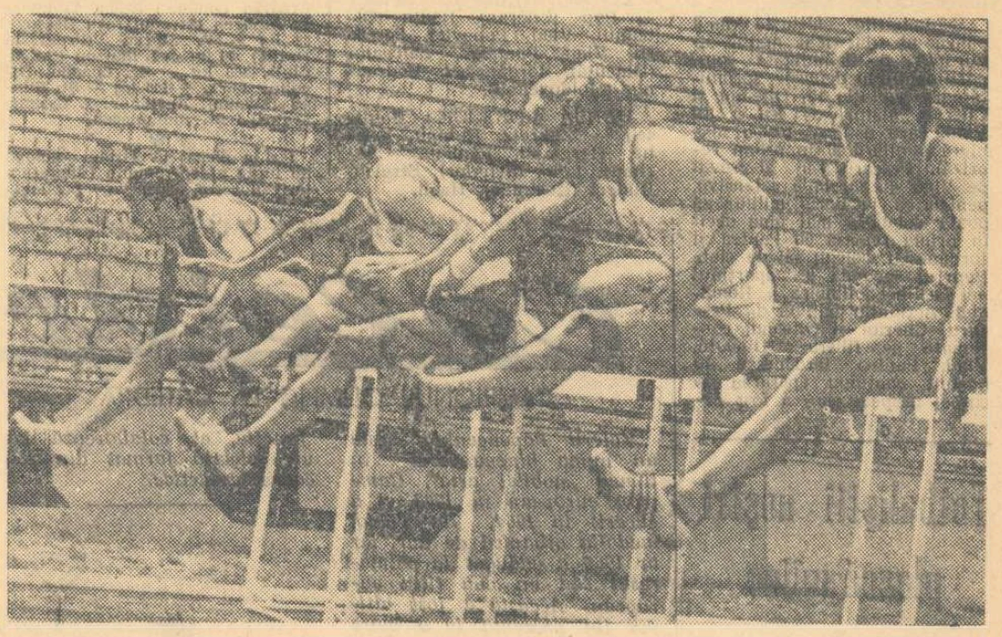

La primul gard, situația era egală: Sebestien (HG—14,4 s), Moland, Hidișoanu, care-l mașchează pe Weum, Suciu. Dar cursa are 10 garduri !...
Foto: Dragoș NEAGU

Întîlnirea desfășurată pe o pistă grea, după atîtea zile de ploaie, a prilejuit, în special atleților români, cîteva rezultate prestigioase care, în alte condiții, normale, pe o pistă ca aceea de pe „Republicii", ar fi putut însemna cu mult mai mult. Fără nici o exagerare se poate presupune că **Viorel Suciu**, de pildă, ar fi putut încheia cursa de 110 mg sub 14,0 secunde, că **Alexandru Munteanu** (în interval de 4 zile, pentru a doua oară 10,4 s) ar fi fost capabili, cu siguranță, măcar să egaleze cele 10,3 s ale recordului lui Zamfirescu și Darvaș, că **Gheorghe Cefan**, unul dintre puținii alergători de 3 000 m obstacole din lume, cu o alură de pugilist de categorie superioară, cel mai handicapat de pistă, ar fi putut cobori măcar 4—5 secunde. Lista aceasta este desigur cu mult mai mare și cuprinde încă alte nume: **Gheorghe Dulgheru** (21,5 s pe 200 m), **C-tin Stan** (21,7 s pe 200 m), **Tudor Puiu** (47,9 s pe 400 m), **Dan Hidișoanu** (14,2 pe 110 mg) etc.

Săritorii au obținut unele rezultate meritorii, în special **Carol Corbu** și **Dinu Pistalu**, iar dintre aruncători i-am remarcat pe **Iosif Naghi** la disc și pe **Frederic Schneider** la ciocan (63,92 m — record personal), învingători în probele respective.

Grupa alergărilor de semifond și fond, cu o singură excepție (**Ortvin Scheible** la 3 000 m) a fost dominată net de alergătorii norvegieni, evidențiind încă o dată propriile noastre slăbiciuni la aceste probe. Dintre cei opt atleți români care au luat startul în aceste probe, singur Scheible a convins pe deplin, iar parțial Gh. Ungureanu și Petre Lupan, care s-au „bătut" pentru un loc mai în față, în timp ce Damaschin sau Dima, de exemplu, au pornit în cursă parcă doar pentru a îndeplini o formalitate. Spunem acest lucru pentru că avem în vedere, de fapt, potențialul lor real, demonstrat cu alte prilejuri, și modul sub orice critică în care s-au prezentat la Constanța !

Așadar, echipa României a pășit cu dreptul în sezonul de concursuri al anului 1971. În legătură cu acest debut ar mai fi de consemnat faptul, foarte important, că în componența reprezentativei au fost incluși acum mulți, chiar foarte mulți atleți tineri, talentați și sîrguincioși, care pot ridica nivelul valoric general al națională noastre masculine la o cotă și mai înaltă pe plan internațional.

Romeo VILARA

De pe cuprinsul țării

RASPLATA MUNCII

Printre muncitorii, tehnicienii, oamenii de știință, activiștii de partid și de stat din județul Prahova, care, cu ocazia Semicentenarului P.C.R. au fost distinși cu ordine și medalii, se numără și inginerul **Mircea Dridea**. Apreciatul inginer de la Rafinăria Ploiești și cunoscut fotbalist de la Petrolul, a fost decorat cu „Ordinul Muncii" clasa a III-a, ca recunoaștere a capacității profesionale, a devotamentului față de colectivul unde a fost educat ca cetățean.

V. ALBU — coresp.

9 500 ȘCOLARI CLUJENI DEVOTAȚI „SPORTULUI MINȚII"

Etapa județeană a campionatului republican de șah al elevilor a înregistrat, la Cluj, o surpriză: din cei șase premiați ai fazei, disputată în orașul de reședință, numai un singur clujean a reușit o mutare... decisivă, în fața tenacilor șahiști din Turda, Dej și Cîmpia Turzii care au ocupat poziții fruntașe în clasamentul pe județ (două la băieți și trei la fete), Emil Călugăru de la Lic. Ind. chimie Turda și Terezia Drăgan de la Lic. 2 Dej calificîndu-se în finala programată la Costinești și Miercurea Ciuc.

Dar, ca să le relevăm și mai mult meritele și să subliniem, totodată, propaganda făcută acestei discipline și audiența școlarilor la „sportul minții", trebuie să specificăm că etapele de masă din cadrul județului au fost abordate anul acesta de un număr record de participanți: 9500, dintre care 3600 fete!

Gabriela ROMAN, coresp.

„CERCETĂTORUL" ÎN... ORIENTARE TURISTICA

Asociația sportivă „Cercetătorul" din Ploiești, de pe lîngă Institutul de cercetări pentru prelucrarea țițeiului, a organizat recent trei concursuri de orientare turistică. Primul — rezervat începătorilor — s-a desfășurat la Poiana Stînii. La cel de al doilea, care a avut loc la Păulești, și la al treilea — de fapt finala pe asociație — disputat la Bușteni au participat sportivii avansați. Dintre concurenți s-au evidențiat printr-o bună comportare: E. Roșu, S. Popoiu, F. Pană, Aurica Tașcă, Gabriela Gheorghe și Adina Zaharia.

M. BEDROSIAN, coresp.

FOTBAL FEMININ LA ORADEA

La Oradea s-a disputat o interesantă partidă de fotbal feminin, în care s-au întîlnit echipele Comerțul, din localitate, și „Tricoul roșu" Arad. La capătul unui joc frumos, fotbalistele orădence, antrenate de Anton Ferenczi, au învins cu 1—0, printr-un gol înscris de Iuliana Mille, dintr-o lovitură de la 16 metri.

V. SERE — coresp.

„ALCHIMIA" HANDBALULUI

În orașul Copșa Mică a avut loc faza de zonă la handbal a campionatului republican al școlilor profesionale din cadrul Ministerului Industriei Chimice. Competiția, care s-a desfășurat pe terenul frumoasei baze sportive a Grupului școlar Copșa Mică, a reunit la start formații din Ocna Mureș, Tîrnăveni, Rm. Vîlcea și, bineînțeles, Copșa Mică. În urma unor partide viu disputate victoria a fost repurtată de echipa gazdă, antrenată de prof. Constantin Cruceanu.

M. FALICIU, coresp.

LA „ECONOMISTUL" BUZAU BOGATA ACTIVITATE SPORTIVA

Primim din partea președintelui asociației sportive „Economistul" de pe lîngă Liceul economic din Buzău, elevul PETRE PARTAL, o scrisoare prin care sîntem informați despre bogata activitate sportivă ce se desfășoară aici. Au devenit tradiționale întrecerile pe ani și inter-ani la fotbal (15 echipe), atletism, handbal și volei. Recent, s-au disputat întrecerile la șah și tenis de masă, printre cei mai buni fiind: Filofteia Lupașcu (IV D) și Nicolae Voinea (II A) la șah, Vasile Burlacu (III C), Silvia Ion (I A), Petre Partal și Tudorel Vasile (IV C) la tenis de masă.

Un fapt demn de subliniat în activitatea sportivă a elevilor: practicarea zilnică a gimnasticii de înviorare.

POPICARII ÎN ÎNTRECERE

Consiliul județean al sindicatelor Sibiu, în colaborare cu CJEFS, a organizat o competiție de popice dotată cu „Cupa Semicentenarului", la care au participat 16 echipe masculine. Popicarii de la „Electrica" Sibiu, s-au clasat pe locul întîi. Ei au fost urmați de „Construcții" Sibiu și „Libertatea" Sibiu. La întrecerile individuale primele trei poziții au fost ocupate de: Ion Prică, Valentin Costea (Electrica) și Muică Moise (Construcții).

Ilie IONESCU, coresp.

LOTO-PRONOSPORT

PRONOEXPRES

NUMERELE EXTRASE LA CONCURSUL Nr. 19 DIN 12 MAI 1971.

FOND GENERAL DE PREMII: 2 701 689 lei din care 1 499 477 lei report.

EXTRAGEREA I: 33 42 4 27 10 20.

FOND DE PREMII: 1 765 167 lei din care 1 140 705 lei report categ. I.

EXTRAGEREA a II-a: 16 21 15 23 44.

FOND DE PREMII: 936 522 lei din care 358 772 lei report la categ. A.

Plata premiilor pentru acest concurs se va face astfel:

În Capitală: începînd de la 20 mai la 26 iunie 1971; în țară de la 22 mai pînă la 26 iunie 1971.

CÎȘTIGURILE TRAGERII LOTO DIN 7 MAI 1971

EXTRAGEREA I: Categoria I: 3 variante 10% a 30 268 lei; a 2-a 3,65 a 24 050 lei; a 3-a: 19,65 a 4 467 lei; a 4-a: 35,15 a 2 497 lei; a 5-a: 91 a 965 lei; a 6-a: 200,05 a 439 lei.

EXTRAGEREA A II-a: Categoria A: 2 variante 25% a 34 463 lei; B: 1,90 a 36 277 lei; C: 9,5 a 7 255 lei; D: 24,3 a 2 836 lei; E: 26,75 a 2 577 lei; F: 68,15 a 1 011 lei.

AMBELE EXTRAGERI: Categoria Z: 1460,80 variante a 100 lei.

Cîștigătorii la categoria C cu bilete 100% (5 premii) primesc cîte o excursie în Grecia plus diferența în numerar.

Rubrică redactată de Loto Pronosport

Trimisul nostru special la Madrid, CONSTANTIN MĂCOVEI transmite:

PALACIO DE DEPORTES LA DISPOZIȚIA AȘILOR GIMNASTICII EUROPENE

Miercuri dimineață Palatul sporturilor din capitala Spaniei, ospitaliera gazdă a celei de a IX-a ediții a Campionatelor Europene de gimnastică masculină, și-a deschis porțile pentru cei mai buni maeștri ai continentului. Bineînțeles, deocamdată pentru antrenamente — primele „permise de intrare" în sala ce urmează a fi, vineri și sîmbătă, martora unor spectacole sportive de înaltă măiestrie. Gimnaștii români, sosiți aici marți noapte, după o călătorie cu avionul de peste 12 ore, cu o escală la Paris, au fost programați să efectueze primul antrenament miercuri dimineață, între orele 9.30—13,30. Grupului de trei sportivi, stabiliți inițial pentru a face deplasarea la Madrid, li s-a adăugat în ultimul moment și Mircea Gheorghiu, astfel că delegația noastră, la fel ca mai toate cele prezente aici, este formată din patru sportivi. Dar, cum problema participării în concurs a lui Gheorghe Păunescu a fost, pentru un timp, sub semnul incertitudinii (el nefigurînd pe lista celor patru concurenți anunțați în prealabil organizatorilor), întreg lotul gimnaștilor români a lucrat timp de trei ore la toate aparatele, în ordinea în care se va intra în concurs, evoluțiile lor fiind urmărite cu mult interes și bine primite de cei prezenți în sală.

Organizatorii au solicitat, iar răspunsul delegației noastre a fost favorabil, ca sportivul român care nu va concura să demonstreze în cadrul cursului de arbitraj ce precede întrecerea propriu-zisă și unde se stabilesc toate detaliile tehnice, precum și cele de interpretare a exercițiilor.

După antrenamentul de dimineață, în cursul după-amiezii, i-am văzut la lucru pe favoriții competiției, reuniți în cadrul grupei a II-a de concurs. De data aceasta sportivii români au fost și ei spectatori la evoluțiile gimnaștilor sovietici, cehoslovaci, polonezi, iugoslavi și a celorlalți incluși în această grupă. Știrea cea mai comentată, în grupul ziariștilor și al specialiștilor, sosiți să urmărească „europenele", este absența lui Wolfgang Thüne din delegația R.D. Germane. Ca urmare a formei sportive necorespunzătoare, federația de specialitate din țara sa, l-a oprit să facă deplasarea preferind să prezinte în concurs numai doi gimnaști !

După primele antrenamente se pare că Mihail Voronin va fi vedeta nr. 1 a acestor campionate. În comparație cu participarea sa la „mondiale", primul gimnast al U.R.S.S. se dovedește acum mult mai sigur pe el, lucrează mai dezinvolt, cu mai mare precizie și frumusețe în mișcare.

Deși nu va evolua în concurs, renumitul gimnast iugoslav Miroslav Cerar este totuși prezent la Madrid. Pentru următoarea noastră corespondență am pregătit cititorilor un interviu-blitz cu acest faimos gimnast al lumii.

În fine, să consemnăm că aici i-am mai întîlnit și pe mulți dintre participanții la recentele Campionate Internaționale ale României, dornici să repete buna comportare de la București, sau să adauge noi valențe de măiestrie exercițiilor prezentate cu mult succes în fața publicului bucureștean.

La fel de intensă este și activitatea organizatorilor și a oficialilor F.I.G., avînd ca scop ca această a IX-a ediție a „europenelor" să cunoască un succes deplin.

sportul în lume

T. VASILE (locul II în etapa de ieri) A TRECUT PE POZIȚIA A IV-a ÎN „CURSA PĂCII"

D. Mickein (R.D.G.) — noul lider

Ieri s-a alergat pe distanța Berlin—Cottbus cea de-a VI-a etapă a „Cursei Păcii". Chiar de la plecare s-au produs cîteva tentative serioase de „rupere" a plutonului, anihilate destul de repede de fruntașii clasamentului. Cicliștii din echipa R. D. Germane, au dat tonul atacurilor, și spre marea satisfacție a delegației române, printre cei care au răspuns prompt la toate încercările de detașare s-au aflat și sportivii noștri.

După ce s-au parcurs 90 km, un grup de 10 alergători (care nu cuprindea pe niciunul dintre liderii) a reușit să se desprindă totuși. Printre ei — Tudor Vasile și Alexandru Sofronie. Micul pluton a rulat viguros și pînă la sfîrșitul etapei (unde Dieter Mickein l-a întrecut la mare luptă pe T. Vasile), el a luat un avans de 70 de secunde față de grupul următor. Cîștigătorul, D. Mickein (R.D.G.) a parcurs cei 145 km în 3h 26:53 și în același timp au sosit : 2. T. VASILE, 3. Labus (Cehoslovacia), 4. Rossi (Italia), 5. Gusiatnikov (U.R.S.S.), 6. Demeyer (Belgia), 7. AL. SOFRONIE, 8. Czechowski (Polonia), 9. Kalnienieks (U.R.S.S.) și 10. Fillrens (Belgia). După 1:10 a sosit al doilea pluton condus de Gera (Ungaria).

Tricoul galben a fost preluat de D. Mickein cu 20h 02:02, urmat de : 2. Szurkowski (Pol.) la 20 sec, 3. Holik (Ceh.) 27 sec, 4. T. Vasile 28 sec, 5. Czechowski 33 sec, 6. Starkov (U.R.S.S.) 34 sec, 7. Fillrens 47 sec, 8. Labus 48 sec și 9. Maffeis (Italia) 57 sec.

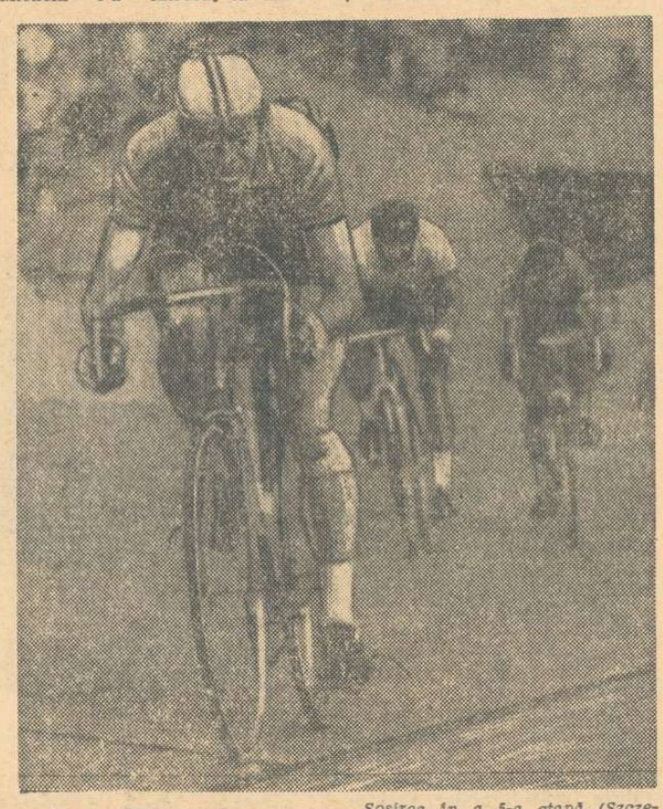

Sosirea în a 5-a etapă (Szczecin — Berlin) a Cursei Păcii, pe velodromul de la Berlin — Weissensee. Belgianul Marc Demeyer trece primul linia de sosire, urmat de Vladimir Neliubin (U.R.S.S.) și Imre Gera (Ungaria).
Telefoto : A.P. AGERPRES

Polihroniade a remizat cu Kozlovskaia la inter-zonal

BELGRAD, 12 (Agerpres). — În runda a 4-a a turneului inter-zonal de șah de la Ohrid, Elisabeta Polihroniade (cu piesele negre) a remizat cu Valentina Kozlovskaia. Gertrude Baumstark a pierdut la Gisella Gresser (S.U.A.). Lidera clasamentului, Nana Aleksandria, a învins-o pe Maria Ivanka, iar Rujița Iovanovici a cîștigat la Natalia Konopleva. S-au încheiat remiză partidele Vreeken—Radzikowka și Katia Iovanovici—Cardosso.

Clasament : 1. Aleksandria (U.R.S.S.) 4 p. ; 2—5. Polihroniade (România), Stadler (Iugoslavia), Kozlovskaia (U.R.S.S.), Konopleva (U.R.S.S.) — 2½ p. etc. Baumstark (România) ocupă locul 11 cu 1½ p.

HALTEROFILII JUNIORI AU EVOLUAT ÎN POLONIA

Echipa de haltere — juniori a României a evoluat la Ostroda (Polonia) unde a fost învinsă la limită (5—4) de selecționata țării gazdă. De menționat că la două categorii, echipa țării noastre n-a prezentat concurenți, pierzînd prin neprezentare. Cele 4 victorii românești au fost obținute de : **Al. Ștefan** (cat. cocoș) 270 kg ; **Em. Covaci** (cat. pană) 340 kg. — rec. egalat de juniori ; **T. Petrișor** (cat. semimijlocie) 372,5 kg și **St. Kreicik** (cat. grea) 337,5 kg. — rec. de juniori (cat. a II-a).

DEBUT VICTORIOS ÎN S. U. A. AL BASCHETBALIȘTILOR SOVIETICI

NEW YORK, 12 (Agerpres). — Reprezentativa masculină de baschet a U.R.S.S. și-a început turneul în S.U.A. jucînd la Canandaigua (New York) cu selecționata universitară a S.U.A. La capătul unui joc spectaculos, baschetbaliștii sovietici au terminat învingători cu scorul de 83—82 (45—43). Cel mai bun jucător al echipei învingătoare a fost Modesto Paulauskas, care a marcat 22 de puncte.

IUGOSLAVIA — POLONIA 79—78 LA BASCHET

VARȘOVIA, 12 (Agerpres). — Continuîndu-și pregătirile în vederea campionatului european de baschet, selecționata masculină a Poloniei a susținut un joc de verificare la Katowice în compania puternicei reprezentative a Iugoslaviei. La capătul unui meci echilibrat și de un bun nivel tehnic, baschetbaliștii iugoslavi au obținut o victorie la limită : 79—78 (35—47).

GOULD 4:16,2 PE 400 m LIBER!

În cadrul concursului internațional de natație de la Bonn, tînăra campioană australiană Shane Gould a stabilit cele mai bune performanțe mondiale (în bazin de 25 m) în probele de 100 m liber 58,1 și 400 m liber 4:16,2. Un rezultat excelent a realizat și australianul Greg Rogers, cronometrat în proba de 100 m liber cu timpul de 52,0. În proba masculină de 100 m bras, victoria a revenit lui Jarvie (Australia) cu 1:07,3, urmat de Guenther (R. F. a Germaniei) 1:08,4. Multiplul recordman australian Graham Windeatt a terminat învingător în cursa de 400 m liber cu rezultatul de 4:00,0.

TELEX

Președintele Asociației europene de atletism, Adriaan Paulen (Olanda), care s-a întors recent de la New York, a arătat că anul acesta nu va mai avea loc meciul atletic dintre echipele Europei și Americii. Atît orașul canadian Toronto, cît și alte orașe americane au declinat oferta de a organiza această întîlnire.

■

Jack Taylor, considerat cel mai bun arbitru din Anglia, va conduce la 2 iunie pe stadionul Wembley din Londra finala „Cupei campionilor europeni" la fotbal dintre Ajax Amsterdam și Panathinaikos Atena.

■

Campionul european de box la cat. grea, Joe Bugner (Anglia), și-a păstrat titlul, învingîndu-l la puncte după 15 reprize pe vest-germanul Jurgen Blin, la Londra. În meci „semivedetă" campionul lumii la cat. ușoară, Ken Buchanan (Scoția), a dispus prin k. o. în repriza a 8-a de Carlos Hernandez (Venezuela).

■

La St. Gall (Elveția), în cadrul campionatului european de fotbal rezervat echipelor de tineret, s-au întîlnit selecționatele Elveției și Greciei. Tinerii fotbaliști greci au obținut victoria cu scorul de 2—0 (1—0) prin golurile înscrise de Kritikopoulos.

■

Federația americană de baschet a revenit asupra deciziei de a nu participa la campionatul feminin al lumii, care începe sîmbătă în Brazilia. S.U.A. vor deplasa un lot de 12 jucătoare, printre care Cherryl Rapp (1,80 m), Myrna Deberry (1,83 m) și Pat Ramsey (1,86 m).

Al doilea meci al rugbyștilor români în Maroc

BUCUREȘTI — CASABLANCA 57-5 (38-5)

CASABLANCA, 12 (prin telefon, de la trimisul nostru special).

S-a desfășurat cel de al doilea meci al rugbyștilor români în Maroc. Este evident că în această întîlnire reprezentanții noștri au jucat mult mai relaxat decît duminică. N-a interesat nici un moment rezultatul (acesta putea fi și mai mare decît 57—5 cu cît s-a încheiat partida) ci în principal maniera de a aborda fiecare acțiune prin șuturi lungi în terenul advers, cu urmărirea baloanelor, acționînd supranumeric, cît mai grupat. În această întîlnire, rugbyștii noștri au manifestat o poftă de joc neobișnuită. Că s-a jucat un rugby modern, orientat pe acțiuni ofensive o atestă modul cum s-au realizat punctele : 13 încercări — recordman **Răscanu** cu 5 înc. urmat de **Nica** și **Suciu** cu cîte două, **Miclescu, Constantin, Atanasiu** și **Dinu.** Restul punctelor au fost obținute prin transformări : 6 semnate de **Florescu** și 3 de **Nica.** De la gazde a înscris **Sariouf** și a transformat **Duhon.**

Partida a confirmat excelentele calități ale mezinului echipei, jucătorul — aripă Constantin. Dar cel care s-a detașat net, a fost uvertura Bărgăunaș care s-a repliat cu ușurință, a căutat să cîștige teren din faze incipiente, a fost continuu pe linia avantajului și — în fine — a obligat centrii să-l urmeze în acțiunile ofensive. O partidă bună a făcut, de asemenea, Răscanu (cel mai îndrăzneț dintre atacanții noștri), Nica (mai bun ca fundaș decît ca centru), Baciu și Iorgulescu, foarte muncitori.

După meci dl. **Jean Aboudaram,** vicepreședintele federației marocane de rugby a felicitat pe rugbyștii români pentru frumoasa lor evoluție.

Lotul român sosește în Capitală vineri la ora 15, pe aeroportul Otopeni.

Tiberiu STAMA

„Olimpicii" și-au luat mica lor porție...

(Urmare din pag. 1)

înregistrăm în min. 26, cînd **Vigu** a expediat balonul puternic, în stilul său caracteristic, din afara suprafeței de pedeapsă. Faza avea să se repete cinci minute mai tîrziu, cînd portarul Heintsch scoate balonul cu greutate din colțul sting al porții sale. Faza cea mai „curată" (și totodată simplă) s-a petrecut în min. 41, cînd Vigu l-a deschis în diagonală, la o distanță de aproximativ 50 m (!), pe **Sălceanu,** acesta din urmă și-a făcut cursa obișnuită, dar șutul său a fost respins

Schimbările efectuate după pauză au dat mai multă siguranță și flexibilitate compartimentului defensiv (promițătoare evoluția lui Olteanu și Cheran, alături de cea a lui Vlad, care a jucat într-o manieră similară și în prima repriză), Pescaru l-a degrevat pe Vigu de sarcinile defensive, pentru ca jucătorul militar să poată colabora mai bine decît în prima repriză cu Pantea și Iordănescu, colegii săi de club. Repriza secundă a aparținut net echipei olimpice a României. Acțiunile inițiate de Pescaru, Cheran și Olteanu, continuate pe filiera Dincuță, Vigu, Pantea, Iordănescu au hărțuit continuu apărarea echipei oaspete care a fost nevoită să cedeze, în cele din urmă (min. 84), cînd **Moldoveanu, preluînd subtil pasa lui Pantea, îl deschide scurt pe Iordănescu la marginea careului de 16 m și tînărul virf de atac** (care a evoluat remarcabil) **se degajează de adversari și șutează puternic și precis cu piciorul sting în colțul lung al porții lui Heintsch: 1—0.** Lovitura liberă executată foarte puternic de către Zakretz în min. 89, și respinsă spectaculos de **Coman,** a încheiat această utilă verificare în care olimpicii și-au luat mica lor porție...

LOTUL OLIMPIC : Coman — Pop (Cheran), Bădin (Olteanu), Vlad, Popovici, Pescaru, Vigu, Pantea, Sălceanu (Dincuță), Iordănescu, Codreanu (Moldoveanu).

HANSA ROSTOCK : Heintsch — Zakretz, Rumph, Küshe, Hergesell, Pankau, Sehaus, Lenz (Schuler), Streich, Rudert (Kostman), Haan.

ÎNTÎLNIRI INTERNAȚIONALE ALE LUPTĂTORILOR ROMÂNI

Ungaria — România la „libere" Echipa de tineret (greco-romane) — în Albania

Echipa națională de lupte libere a României pleacă azi în Ungaria, unde, mîine seară, în orașul Szekesfehervar va întîlni reprezentativa țării gazde. În continuare, luptătorii noștri vor lua parte la un turneu pe categorii de greutate (simbătă și duminică). Echipa română este compusă din următorii : cat. 48 kg — **I. Arapu** (Steaua), 52 kg — **P. Cernău** (C.F.R. Timișoara), **Em. Butu** (Nicolina Iași), 57 kg — **Fl. Moț** (Steaua), 62 kg — **P. Coman** (Steaua), 68 kg — **E. Cristian** (Dinamo Buc.), 74 kg — **L. Ambruș** (Steagul roșu Brașov), 82 kg — **V. Iorga** (Progresul Brăila), 90 kg — **I. Marton** (C.S.M. Cluj), 100 kg — **Șt. Enache** (Nicolina Iași), + 100 kg — **Șt. Stingu** (Steaua). Antrenor: **I. Crișnic,** arbitru : **Șt. Simionescu.**

★

Ieri a plecat la Tirana echipa de lupte greco-romane (tineret) a țării noastre, care va participa la un turneu cu formații fruntașe din Albania. Au făcut deplasarea : cat. 48 kg — **Nicolae Manea** (Dinamo Buc.), cat. 52 kg — **Ion Rogojan** (A.S.A. Cluj), cat. 57 kg — **Marin Dumitru** (A.S.A. Bacău), cat. 62 kg — **Cornel Virtosu** (Dinamo Buc.), cat. 68 kg — **Nicolae Mihai** (Vulturii Textila Lugoj), cat. 74 kg — **Adrian Popa** (Sport Club Bacău), cat. 82 kg — **Iosif Bender** (Vulturii Textila Lugoj), cat. 90 kg — **Marin Meiuș** (Tomistex Constanța), cat. 100 kg — **Nicolae Mandea** (Dinamo Buc.) și **Dumitru Manea** (Pescărușul Tulcea), cat. +100 kg — **Roman Codreanu** (Vagonul Arad). Echipa este însoțită de Kovacs Pius, vicepreședinte al F.R.L., conducătorul delegației, Dumitru Cuc (Dinamo Buc.), antrenor, **Nicolae Baciu** (Brașov), arbitru și de către medicul **Traian Oancea.** Primele confruntări vor avea loc în zilele de 15 și 16 mai.

Balcaniada de volei

Echipele Bulgariei emit serioase pretenții la titluri

— Amănunte din taberele celorlalte participante —

Fără îndoială, ediția din acest an a Balcaniadei de volei, care începe mîine la Sarajevo, poate fi considerată drept cea mai puternică de pînă acum.

La băieți, principala favorită a întrecerii, reprezentativa Bulgariei, care deține de altfel și titlul balcanic, a efectuat intense pregătiri în primele luni ale anului. Luna trecută, vicecampionii mondiali au luat parte, la Bratislava, la un puternic turneu alături de formațiile Cehoslovaciei (A și B), Ungariei, R.D.G. și Selecționatei orașului gazdă. Rezultatele n-au fost strălucite, bulgarii pierzînd în fața Ungariei (0—3), Cehoslovaciei A (1—3) și Cehoslovaciei B (1—3). Dar ele se explică prin absența unora dintre jucătorii de bază ai selecționatei, angajați cu echipa T.S.K.A. în C.C.E. După încheierea C.C.E. formația Bulgariei s-a reunit pentru pregătire și se prezintă iarăși la valoarea arătată cu prilejul mondialelor. Din lotul pentru Sarajevo nu vor lipsi cunoscuții Karov, Zlatanov, Kraicev, Metodiev, Trenev, Iliev.

De asemenea, echipa țării gazdă, de la care suporterii săi așteaptă o evoluție superioară celor anterioare, s-a pregătit cu minuțiozitate. Reprezentativa iugoslavă a efectuat un stagiu de pregătire la Zenica, de unde marți s-a deplasat la Sarajevo. Majoritatea jucătorilor convocați au făcut parte și din lotul care a fost prezent la mondiale, în toamna trecută. Printre aceștia se numărau și Vladimir Bošniak, Miodrag Gvozdenovici, Nikola Donev, Siniță Bakarat, Mladen Kos, Vladimir Jankovici, Dușan Radelievici, Zvonomir, Brozici. Datorită însă neprezentării jucătorilor Adolf Urnaut, Miloș Girbici, Mate Pilici, Svetoslav Petrovici și a lui Marcovici (promovat după mondiale), s-a apelat la alți voleibaliști ca Boricici, Seker, Barnak, Jilici și Budimcevici. În orice caz, în fața propriului public echipa Iugoslaviei poate furniza surprize, obținînd rezultate peste așteptări. La rîndul lor albanezii, care au făcut progrese însemnate, pot pune în dificultate chiar și pe favoriți.

La fete, adversarele principale ale româncelor sînt jucătoarele din echipa Bulgariei, care s-au pregătit cu seriozitate. Rezultatele înregistrate de ele în turneul internațional de la Budapesta, din aprilie, au fost satisfăcătoare, deși compania era dintre cele mai alese : Cehoslovacia, Ungaria (două echipe), R.D.G. și Italia. Din rîndul jucătoarelor bulgare se detașează trăgătoarele Galina Stanceva, Maria Vasilieva, Rumiana Anghelova și ridicătoarea Țonka Strandeva.

Deși pretențiile gazdelor nu depășesc, după părerea noastră, locul medaliilor de bronz, totuși componentele formației iugoslave au efectuat intense pregătiri la Zenica. Selecționerii se bizuie pe următorul lot : Biber, Kojovici, Janicievici, Lanțoș, Dukici, Pesaresi, Mandici, Popici, Karas, Kuburici, Miletici, Gujvici. Celelalte două echipe participante, Turcia și Albania, sînt mult sub nivelul primelor trei, așa că nu le rămîne decît să lupte direct pentru poziția a patra.

Fotbaliștii noștri pleacă mîine

(Urmare din pag. 1)

b) **circulația foarte rapidă a balonului.** (Neagu a făcut uneori excepție oprind „în stație" cîteva mingi) ; c) alura... intransigentă a apărării, în care doar Sătmăreanu și-a permis un artificiu de stil, amendat prompt de ploieșteanul Iordache printr-un gol.

Pentru a completa acest tablou de impresii, îl vom cita și pe **Radu Nunweiller,** spectator cuminte — obligat de întinderea care cedează într-un timp invers proporțional cu dorințele lui și ale noastre. **„Jocul se leagă pentru că băieții se simt între ei, se cunosc, își intuiesc și își sincronizează intențiile. Apărarea arată foarte bine, ceea ce inspiră liniște, pentru că, oricum, la Bratislava ea va duce, prima, greul.**

Sînt optimist pentru că, zău, avem o echipă bună".

Reamintind programul de azi al tricolorilor, dimineața — ședință tehnică, urmată de pregătire fizică generală ; după-amiază — meci la Plopeni, de la ora 16,30, cu Metalul din localitate, vă prezentăm și componența echipei care a început jocul de ieri :

RĂDUCANU — SĂTMĂREANU, DINU, DAN, MOCANU, ANCA, DUMITRU, NEAGU, DEMBROVSCHI, DUMITRACHE, LUCESCU.

În repriza a doua au fost folosiți și ADAMACHE și TĂTARU.

Caleidoscop

CAMPIONUL OLIMPIC LA CATEDRĂ

Valerii Popencenko este un nume binecunoscut în lumea „nobilei arte". Campion european în 1963, el a cucerit în 1964, la Tokio, medalia olimpică de aur, iar în 1965 a adăugat la palmaresul său un nou titlu european. Aceasta a fost ultima lui prezență la o mare competiție pugilistică. Popencenko s-a consacrat, apoi, studiului, susținîndu-și lucrarea de diplomă. Absolvind Institutul de cultură fizică, el a fost numit șeful catedrei de educație fizică la Școala tehnică superioară din Moscova. În această funcție, el colaborează cu un colectiv format din 150 cadre didactice.

APLAUZE PENTRU AL 489-LEA

Este vorba, bineînțeles, de o competiție care a avut un start foarte bine populat: *maratonul din Boston,* care a reunit nu mai puțin de 897 concurenți.

Învingătorul a fost — după cum am anunțat la timpul cuvenit — columbianul Mejia. Dar, nu el s-a bucurat de cele mai multe aplauze, ci concurentul care a terminat pe locul 489. Este vorba, într-adevăr, de o celebritate: *Erich Segall,* autorul celui mai citit roman în momentul de față, în S.U.A. și în alte țări — „LOVE STORY". El a parcurs maratonul (la care a participat pentru a 16-a oară consecutiv) în 3 h 23:14.

La sosire, Segall a declarat : *„E mai greu, decît să scrii un roman. Mușchii care mă dor mai mult sînt cei de la gură... pentru că a trebuit să zîmbesc tot timpul spectatorilor care mă aplaudau și încurajau".*

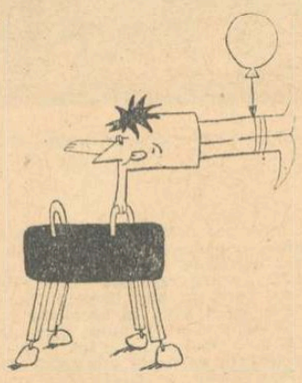

Obsesia perfecțiunii...
(START — Bratislava)

FOTBALIȘTI ÎNCHIRIAȚI

Pentru a face față dificultăților financiare prin care trece în prezent, clubul brazilian de fotbal Cruzeiro din Belo Horizonte a folosit o metodă expeditivă. Clubul a anunțat că vedetele sale, Tostao *și* Wilson da Silva Piazza, *componenți ai echipei care a cucerit titlul de campioană mondială de fotbal în Mexic, vor activa în viitor sub culorile formației Vasco da Gama. Faimoșii fotbaliști nu au fost transferați, ci numai... închiriați.*

S-A AMÎNAT BACALAUREATUL...

Ministerul Culturii din Grecia a anunțat, săptămîna trecută, că examenele de bacalaureat, programate la 2 iunie, au fost amînate. Motivul are un caracter pur sportiv: în aceeași zi, pe stadionul Wembley din Londra, campioana Greciei, Panathinaikos, întîlnește pe Ajax Amsterdam în finala Cupei campionilor europeni. „Pentru a se permite elevilor să susțină din toată inima pe jucătorii lui Panathinaikos, anul acesta examenele de bacalaureat vor avea loc mai tîrziu" *se arată în comunicatul dat publicității la Atena.*

A FI SAU A NU FI ?...

Celebra înotătoare americană Debbie Meyer, laureată cu trei titluri olimpice în Mexic, a declarat, recent, într-un interviu că pentru a lupta împotriva monotoniei antrenamentelor efectuate pe multe, foarte multe lungimi de bazin, ea recită în gînd tirade din piesele lui Shakespeare și, mai ales, din „Hamlet" și „Iuliu Cezar".

IMNUL CONTESTAT !

I-am anunțat la timp pe cititorii noștri că imnul olimpic care urmează să fie laitmotivul muzical al J.O. de la München are ca autor un compozitor vest-german — Herbert Rehbein — stabilit în Elveția.

Un alt compozitor, de data aceasta de pe continentul nord-american, Jim Webb, susține însă că acest imn are pasaje inspirate din melodia sa „Up Up, Away" (Sus, sus, haide !) care s-a numărat, în 1968, printre cele mai populare din S.U.A.

Peter J. Korn, directorul conservatorului „*Richard Strauss*" din München și președinte al juriului, care a ales imnul olimpic compus de Rehbein, a declarat categoric că nu există nici cea mai vagă asemănare între melodia lui Webb și pasajul incriminat, din imnul olimpic.

◦ultimele știri◦ ultimele rezultate◦ultimele știri◦

VASILE BOGDAN — 3962 P DUPĂ PRIMA ZI LA DECATLON

CLUJ, 12 (prin telefon, de la corespondentul nostru A. PALADE-URSU). În concursul republican de decatlon, care reunește 13 sportivi, conduce clujeanul **Vasile Bogdan** (Universitatea) cu un punctaj excelent : 3962 p (100 m — 10,6, lungime — 6,97 m, greutate — 13,05 m, înălțime — 1,88 m, 400 m — 49,6 s)

PARTIDĂ DE VERIFICARE A LOTULUI DE TINERET LA FOTBAL

Ieri, la *Tg. Mureș,* localitate unde duminică va susține partida cu reprezentativa similară a R.S. Cehoslovace, *lotul reprezentativ de tineret* a susținut o partidă de verificare (2 reprize a 50 minute) în compania a 2 formații ce activează în campionatul județean.

LA TIRANA : ALBANIA — POLONIA 1—1 (1—1) ÎN C.E. DE FOTBAL

TIRANA 12 *(prin telex).* Partida dintre Albania și Polonia din cadrul campionatului european de fotbal (grupa a VIII-a) s-a încheiat la egalitate: 1—1 (1—1). Scorul a fost deschis de polonezi în min. 6 prin *Banas,* apoi, în min. 22, *Zhega* a egalat. După pauză gazdele au dominat copios, dar apărarea poloneză a funcționat excelent.

În urma acestui rezultat, clasamentul grupei se prezintă astfel:

1. *R.F. a Germaniei*	3	2	1	0	5—1	5
2. *Polonia*	2	1	1	0	4—1	3
3. *Turcia*	3	1	1	1	3—5	3
4. *Albania*	4	0	1	3	2—7	1

Următorul meci: R.F.G. — Albania (12 iunie)

ALTE MECIURI DIN CAMPIONATUL EUROPEAN

Aseară tîrziu au avut loc alte partide din preliminariile campionatului european. Ora tîrzie, la care au luat sfîrșit partidele ne determină să publicăm doar rezultatele, urmînd ca în ziarul de mîine să revenim cu amănunte și cu clasamentele grupelor respective.

GRUPA III-a: **ELVEȚIA — GRECIA 1—0 (0—0)**

ANGLIA — MALTA 5—0 (2—0)

GRUPA V-a: PORTUGALIA — DANEMARCA 2—0, rezultat la pauză. Meciul a început la o oră foarte tîrzie.

● În finala Cupei Scoției CELTIC GLASGOW — GLASGOW RANGERS 2—1 (2—0) (rejucare, după primul meci terminat nedecis 1—1).

Redacția și administrația : București, str. Vasile Conta nr. 16 ; telefoane : centrală 11.10.05, secția corespondenți 11.51.09, interurban 72 și 286 ; telex : sportrom buc. 180. Tiparul „I.P. Informația", București 40368

PROLETARI DIN TOATE ȚĂRILE, UNIȚI-VĂ!

sportul

ZIAR AL CONSILIULUI NAȚIONAL PENTRU EDUCAȚIE FIZICĂ ȘI SPORT

ANUL XXVI — Nr. 1259 (6693) 4 PAGINI 30 BANI Vineri 14 mai 1971

ÎN CE RITM PROGRESĂM?

Un specialist elvețian, amator de statistici la atletism, a întocmit recent un bilanț referitor la ritmul de creștere (raportat la rezultatele primilor zece atleți de probă) în toate țările europene. Potrivit acestei statistici, atletismul românesc este clasat al șaptelea pe continent, ceea ce nu este de loc rău. Apreciem, însă, că ritmul general al creșterii atletismului nostru nu este totuși cel dorit, cel pe măsura posibilităților reale ale sportivilor români, pe măsura condițiilor materiale pe care ei le au la dispoziție. Cu unele excepții, despre care vom scrie mai jos, atleții români marchează progrese minime de la un an la altul, în timp ce în alte țări aceste creșteri de rezultate sînt de-a dreptul spectaculoase. Din păcate chiar și unii tehnicieni se mulțumesc cu „pașii scurți" ai elevilor lor, absolut insuficienți față de progresul general al atletismului, realizat de fruntașii diferitelor probe, adică de cei selecționați constant în echipa țării pentru marile competiții internaționale.

Excepțiile de care vorbeam sînt prilejuite de unii atleți tineri care, într-o perioadă relativ scurtă, au un salt mare al performanțelor.

Argentina Menis — disc	55,14 m (1970)	60,12 m (1971)
Valentina Cioltan — greutate	13,95 m (1970)	15,48 m (1971)
Natalia Andrei — 1.500 m	4:52,5 (1969)	4:23,5 (1970)
Cornelia Popescu — înălțime	1,68 m (1969)	1,85 m (1970)
Tudor Puiu — 400 m	47,9 (1969)	46,5 (1970)
Petre Lupan — 1.500 m	3:50,9 (1969)	3:43,8 (1970)
Sandu Mitrofan — 100 m	11,1 (1969)	10,5 (1970)
C-tin Stan — 400 m	51,5 (1969)	47,2 (1970)
Marin Iordan — greutate	14,93 m (1969)	16,58 m (1971)

Un caz interesant este și cel al Roxanei Vulescu. Anul trecut, în sală, ea a obținut 1,60 m la înălțime; anul acesta, tot pe teren acoperit, 1,74 m.

În legătură cu ritmul de creștere a performanțelor există încă, la unii antrenori, teama de a nu FORȚA dezvoltarea atletului, implicit performanțele sale. Dar ce este în fond această forțare? Ne răspund doi tehnicieni de renume mondial: **Günther Raabe** — antrenorul șef al echipei R.D. Germane: **„Nu cunosc acest termen! Există atleți antrenați corespunzător și alții pregătiți necorespunzător". Vladimir Popov** — antrenorul principal al echipei U.R.S.S.: **„Pentru cei fără o capacitate reală de performanță, se găsește totdeauna scuza forțării. Acest termen nu există însă în mod obiectiv!".**

Așadar, în ce ritm progresăm? În mod firesc trebuie să tindem cu toții spre progrese și mai însemnate decît cele înregistrate pînă acum. Lucrul acesta nu este cîtuși de puțin simplu. Dar, printr-o muncă permanentă, de cea mai bună calitate, printr-un efort susținut la pregătire, prin folosirea completă și complexă a tuturor mijloacelor și metodelor moderne de antrenament și recuperare, un ritm și mai însemnat al creșterii performanțelor este cu totul posibil!

NICOLAE MARAȘESCU

CÎTEVA RECORDURI ÎN OBIECTIVUL PARTICIPANȚILOR LA CONCURSUL ATLETIC DE PRIMĂVARĂ

Sîmbătă (de la ora 16) și duminică (de la ora 15) pe stadionul Republicii sînt programate întrecerile concursului republican de primăvară al seniorilor care, în condițiile actuale, se anunță a fi una dintre cele mai importante competiții ale sezonului 1971. Față de echilibrul de forțe care există în prezent la multe probe — este de așteptat o dispută la înalt nivel spectacular și avînd în vedere rezultatele acestui început de sezon, pot fi anticipate cîteva tentative de record la 100 m, 110 mg, 3000 m obstacole, prăjină, greutate, disc etc. Unul dintre candidații la un nou record este și săritorul cu prăjina Dinu Pîstalu (în fotografie) care, marți, la Constanța, a trecut cu ușurință înălțimea de 5 metri.

Trimisul nostru special la Bratislava transmite:

ANTRENORUL NOVAK ESTE CIRCUMSPECT, ÎNSĂ TERENUL PROPRIU ÎI OFERĂ ȘANSA!

INTERVIU CU ACTUALUL CONDUCĂTOR TEHNIC AL ECHIPEI CEHOSLOVACIEI

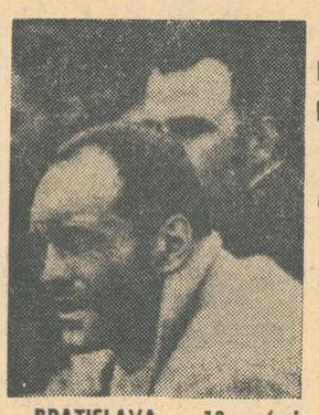

BRATISLAVA, 13 (prin telefon). În mai '70, îi căutam pe fotbaliștii cehoslovaci la hotelul **Malibu**, cantonamentul lor „mexican". Acum, în mai '71, alerg iar după ei, în goana mașinii care ne transportă de la Bratislava la **Dunajska Streda**, ultimul lor „car-

G. NICOLAESCU

(Continuare în pag. a 3-a)

Portarul Șerban de la Plopeni s-a opus cu talent și temeritate atacurilor echipei naționale, neprimind gol. Iată-l cîștigînd unul din dueluri în fața lui Neagu...

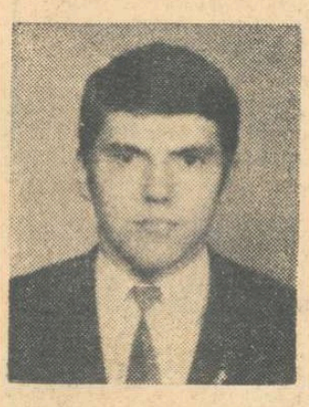

VASILE BOGDAN — NOUL RECORDMAN AL DECATLONIȘTILOR

CLUJ, 13 **(prin telefon, de la corespondentul nostru A. Palade Ursu).** Tînărul student clujean Vasile Bogdan a cîștigat concursul republican de decatlon cu 7773 p, performanță care întrece cu două puncte recordul național al lui Curt Socol. În ziua a doua, el a obținut 15,2 pe 110 m g, 39,94 la disc, 4,20 la prăjină, 64,00 la suliță și 4:23,9 pe 1 500 m. Pe locurile următoare: Mihai Nicolau (Steaua) 7 191 p, Curt Socol („U" Cluj) 6 965 p, Radu Gavrilaș (C.S.M. Iași) 6 482 p.

CIRCUITUL DE MARȘ P.T.T. LA A 26-a EDIȚIE

Asociația sportivă P.T.T., cu sprijinul Departamentului Poștelor și Telecomunicațiilor și al F.R.A., organizează duminică, de la ora 8,30, cea de a 26-a ediție a tradiționalei competiții de marș „*Circuitul P.T.T.*". În cursa seniorilor (20 km) vor lua startul, în afara mărșăluitorilor români, o serie de atleți de renume din Anglia, Bulgaria, Cehoslovacia, R.D. Germană, Polonia și Ungaria.

• În cadrul unui concurs, desfășurat ieri în Capitală, pentru juniorii III, *Alexandru Ioan* (CSS) a înregistrat un nou record republican pentru această categorie de vîrstă, parcurgînd distanța de 600 m în 1:30,3.

După un meci de mare spectacol

BASCHETBALIȘTII ROMÂNI AU ÎNVINS ECHIPA SPANIEI CU 94—84

Reprezentativa masculină de baschet a României a făcut o seară, în sala Floreasca, o partidă de bun nivel tehnic și de mare spectacol, la capătul căreia a învins redutabila echipă a Spaniei cu scorul de 94—84 (50—40). Afirmația se referă mai cu seamă la prima repriză, în care ambele formații au jucat într-un ritm extrem de rapid, au creat faze care de care mai frumoase și au înscris suite de coșuri din toate pozițiile și de la toate distanțele. Scorul a evoluat strîns timp de 15 minute (România a condus cu 23—17 în min. 8, dar a fost ajunsă din urmă), după care sportivii noștri, din rîndul cărora s-au detașat Popa, excepțional și în atac și în apărare, Albu, Diaconescu, Oczelak și Tarău (mai cu seamă în final), s-au distanțat.

Repriza secundă a fost mai puțin atractivă, dar a subliniat superioritatea selecționatei române. Aceasta, prin acțiuni precise, printr-un joc cu multă variație, a izbutit să ia un avans consistent care la un moment dat a ajuns la 18 puncte (min. 33:79—61). Spre sfîrșit, oaspeții, de la care i-am remarcat pe Brabander, Margall și Buscato, au aplicat o apărare agresivă (în ultimele minute presingul) au refăcut din handicap, dar fără a amenința niciodată succesul formației române.

Au înscris: Popa 23, Diaconescu 21, Tarău 16, Oczelak 15, Albu 11, Savu 6, Cîmpeanu 2 (a mai jucat Georgescu) pentru România, respectiv Brabander 26, Margall 16, Buscato 11, Luyk 7, Santillana 5, Ramos 4, Juan Martinez 4, Luis Sagi Vela 4, Gonzales Sagi Vela 4, Rodriguez 3.

Au condus corect și autoritar S. Radovici (Iugoslavia) și M. Aldea (România).

D. STANCULESCU

După o repetiție generală nereușită

LOTUL FOTBALIȘTILOR ROMÂNI PLEACĂ AZI LA BRATISLAVA

Ieri, selecționabilii au fost învinși cu totul neașteptat de către Metalul Plopeni cu 1—0!!!

Meciul de la Plopeni, cu Metalul, divizionara C din localitate, a intrat în obiceiul „de casă" al lotului, invitat cu mare pompă în preajma partidelor internaționale să se antreneze pe un gazon excepțional, în fața unei tribune arhipline, într-un cadru general de mică sărbătoare.

Și ieri a fost sărbătoare la Plopeni, începînd cu buchetele de flori oferite tricolorilor de o duzină de pitici, continuînd cu demonstrațiile de ciclism și de rachete miniaturale (un fel de jucării spectaculoase) și terminînd cu — pregătiți-vă pentru marea „bombă" — ...victoria gazdelor (1—0; a marcat **Dragomir** în min. 69, printr-un șut de la vreo 16 metri care l-a păcălit pe Adamache, portarul lotului în repriza a doua), pentru care ziua de 13 mai va rămîne, nu ne îndoim, o zi memorabilă!

Ajungînd după această introducere și la evoluția lotului reprezentativ, pentru care ne-am deplasat la Plopeni, vom spune că repetiția sa generală a fost pur și simplu nereușită.

Intrați exagerat de deconectați în joc, selecționabilii n-au prea reușit „să se adune" decît spre sfîrșitul meciului cînd, iritați de... tabela de marcaj, au încercat cu ambiție (și aproape cu furie) să marcheze, dar eforturile lor au întîlnit zidul ambițiilor unor tineri fotbaliști care și-au dat seama că sînt pe cale să obțină cea mai mare victorie a vieții lor.

Țesut destul de ordonat în faza sa constructivă, jocul lotului a păcătuit — aproape obsedant — în faza finalizării, cînd pasa decisivă n-a fost... decisivă, iar șuturile au plecat greu (zeci de micro-pase inutile la dreapta și la stînga), fără convingere, fără precizie.

Este adevărat că talentatul portar Șerban din Plopeni a scăpat de vreo 15 ori de goluri aparent gata făcute, dar „vina" lui (a și salvat cîteva mingi periculoase) este în orice caz mult mai mică decît a înaintașilor tricolori, care s-au jucat cu ocaziile, iar în cele din urmă s-au jucat și cu nervii lor, ai antrenorilor și ai spectatorilor veniți să-i admire.

Nefăcînd o dramă din ceea ce, de fapt, n-a fost — repetiția rămînînd o simplă... repetiție, pe care o privești cu mai multă sau mai puțină

Marius POPESCU

(Continuare în pag. a 4-a)

Avancronica finalelor universitare

PREGĂTIRI FEBRILE, PARTICIPARE RECORD ȘI DE AUTENTICĂ VALOARE

Ieri, la Ministerul Învățămîntului, fotoreporterul nostru Th. MACARSCHI *a realizat această imagine — cîteva din trofeele rezervate cîștigătorilor în întrecerile finale ale campionatelor republicane universitare.*

Calendarul competițional se anunță dominat de o săptămînă a sportului studențesc de performanță în care sînt programate, la nouă discipline, finalele campionatelor republicane universitare. Firește, în toate centrele, dar mai ales în București — orașul-gazdă al acestor întreceri de amploare și de importanță unanim recunoscută — se fac, în aceste zile, pregătiri febrile.

Astăzi notăm din avancronica finalelor...

REPRIZA FETELOR

În cadrul festivității de deschidere a campionatelor, organizatorii au pregătit — fiind doar unul din punctele de atracție ale acestei manifestări pe care o dorim tradițională — o repriză de gimnastică modernă.

600 de fete vor dezvălui spectatorilor frumusețea acestui sport care te cucerește prin grație și îndemînare. Vom vedea, așadar, pe gazonul stadionului Republicii, acel miraculos dans al cercu-

(Continuare în pag. a 8-a)

LA BUCUREȘTI, COMO ȘI PADOVA

Un nou final de săptămînă plin de competiții

În acest sfîrșit de săptămînă (sîmbătă și duminică), sala Floreasca II găzduiește un nou episod al campionatelor republicane de scrimă: întrecerile masculine la floretă și cele de spadă.

La floretă masculin îi vom vedea pe planșă pe Țin, Falb, Haukler, Ardeleanu, ca și pe reprezentanții generației tinere: Ștefan, Petruș, ș.a.

La spadă vor fi prezenți I. Sepeși — cîștigătorul turneului de la Gliwice, Pongrat, Al. Istrate, Duțu, tinerii trăgători craioveni (reveniți și ei de la Tallin) ș.a.

În aceleași zile, floretistele și sabrerii concurează peste hotare în două competiții foarte grele pentru că reunesc elita mondială din aceste două arme, în frunte cu sportivii din U.R.S.S., Ungaria, Polonia, Franța, Italia. La Como, în tradiționalul turneu „Floreta de argint", România va fi reprezentată de: *Ileana Drimbă, Olga Szabo, Maria Vicol, Ecaterina Stahl, Ana Pascu și Suzana Ardeleanu.* La Padova, unde se va desfășura turneul de sabie „Trofeul Luxardo", a plecat ieri dimineață următorul lot: *D. Irimiciuc, O. Vintilă, C. Nicolae, I. Budahazi, D. Popescu, Al. Nilcă, I. Pop.*

CÎT TIMP VA MAI RĂMÎNE „BALTA ALBĂ" FĂRĂ SPAȚII AMENAJATE PENTRU SPORT?

Cartierul Balta Albă, aparținînd administrativ sectorului IV, nu are în perimetrul său absolut nici o bază sportivă, simplă sau complexă! Iată o constatare uluitoare: la o populație de aproximativ 60 000 locuitori nu există (cu excepția amenajărilor de pe lîngă școli) nici măcar un teren de volei sau de baschet. Așadar, temerarii îndrăgostiți de un sport oarecare, sînt nevoiți să umble prin alte locuri pentru a găsi posibilitatea de a-l practica. Ne-am întrebat dacă există condiții — în primul rînd amplasamente pentru construcția unei asemenea baze — care să anuleze, măcar într-o oarecare măsură, această anomalie. Și am aflat, după scurte investigații și cu ajutorul cetățenilor — locuitori ai blocurilor turn nr. 32 și 33 din bulevardul Muncii — de existența, în spatele locuințelor lor, a unui teren — considerabil ca suprafață — care rămîne de 8 ani (!) cu destinația atît de puțin nobilă și, mai ales, nerentabilă, de... teren viran.

Iată-ne, în consecință, ajunși în biroul tovarășului *I. Calomfirescu*, vicepreședinte al sectorului IV, în atribuțiile căruia intră și problema spațiilor verzi și a bazelor sportive.

— *De aproximativ 5 ani ne spune interlocutorul nostru, este prevăzută pe acest teren construcția unei piețe. Dar, acțiunea ba e scoasă, ba nu e scoasă din planul de construcții, de către Direcția generală de gospodărie comunală a municipiului. În momentul de față, ceea ce știm noi e că piața va fi gata în 1972.*

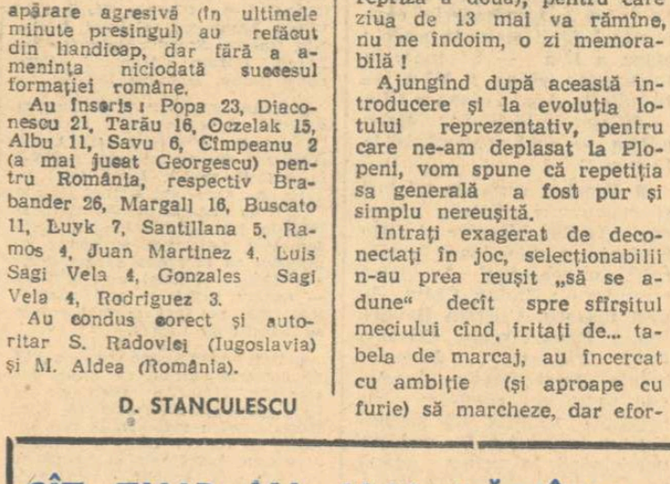

Iată o fotografie care arată posibilități pentru construcții sportive, dar cine să le construiască

Așadar, nici piața nu apare, nici vreun teren de sport, nici măcar un spațiu de joacă pentru copii, lucru foarte posibil de realizat prin muncă voluntară și prin eforturile asociațiilor de locatari. Cu atît mai mult cu cît, în jurul blocurilor mai sus amintite, nu există nici o suprafață cu asemenea destinație!

...Direcția generală de gospodărie comunală a municipiului: cerem relații asupra problemei care ne interesează. Stupoare:

— *Faptul nu este de competența noastră!!!*

Clipă de răscruce. Încotro? Ne îndreptăm totuși pașii, cu oarecari speranțe, spre Serviciul organizarea și tehnica comerțului. Consultăm, împreună cu adjunctul secției, tovarășa *Aurora Niculescu*, planurile construcțiilor preiectate pe terenul cu pricina. Și din nou, momente deconcertante:

— *După cum vedeți, se va construi o școală generală, mai încolo un liceu, alături un parc sportiv...*

— *Dar cu piața cum rămîne?!?*

— *Este prevăzută, într-adevăr, pe strada Caporal Ruică.*

... Îl căutăm, din nou, pe președintele Consiliului pentru educație fizică și sport al sectorului IV, tov. *Vasile Pop*. Din nou este însă absent de la locul unde ar fi trebuit să-l găsim — de atîta timp îl căutăm! — în orele de program. Ne mulțumim deci cu noutățile pe care ni le pune la dispoziție tov. vicepreședinte *Valentin Duță*:

— *Sînt nou în această funcție. Totuși, din informațiile pe care le dețin, pe terenul acesta se vor construi... locuințe.*

Ce concluzii să mai tragem? Am trăit o întreagă aventură, plină de presupuneri legate una de cealaltă la intervale foarte scurte. Toată lumea știe totul și nimeni nu știe nimic! Doar locatarii blocurilor din Bd. Muncii știu sigur că, în perspectiva imediată copiii lor nu vor avea unde să se joace însă asociațiile locatarilor din blocuri trebuie să aibă și ele un cuvînt de spus.

Radu TIMOFTE

Azi încep campionatele naționale de haltere

„PORȚILE ECHIPEI NAȚIONALE SÎNT DESCHISE TUTUROR"

afirmă secretarul general al F.R.H., Lazăr Baroga

De astăzi și pînă duminică, sala Floreasca va găzdui finalele campionatelor naționale individuale de haltere rezervate seniorilor. Evenimentul este așteptat cu un mare interes de către halterofilii fruntași din țara noastră, pentru că el prilejuiește o utilă verificare a unor sportivi care nu au mai apărut de mult în competițiile oficiale. Am considerat, deci, util să purtăm un scurt dialog cu secretarul general al Federației de specialitate, Lazăr Baroga, pe marginea acestei importante întreceri.

— Ce nume figurează pe lista înscrișilor?

— **Voi începe cu o precizare. Tinerii din lotul de juniori — cîteva talente autentice — nu vor lua startul, deoarece ei au fost foarte mult solicitați în ultima vreme și acum sînt în pragul unei alte competiții: „Cupa Dunării". În schimb, pe podium vor apărea foștii componenți ai echipei naționale, în**

I. OCHSENFELD

Zoro Fiat *(Steaua), unul dintre candidații principali la titlul de campion al categoriei muscă*

(Continuare în pag. a 2-a la rubrică)

polo

Înaintea calificărilor la J.O.

URMĂRIND JOCURILE VIITOARELOR NOASTRE ADVERSARE

Absentă la ultimul turneu olimpic din Mexic, echipa României va trebui să ia parte la competiția preolimpică (München, luna mai 1972) pentru a-și putea asigura participarea la viitoarele J.O. Pentru a afla amănunte despre viitoarele noastre adversare, candidate în egală măsură la obținerea calificării, am solicitat prezentul articol prof. Cornel Mărculescu, fost jucător internațional și actualmente apreciat cavaler al fluierului, invitat în ultima vreme la mai multe turnee internaționale.

Dintre echipele pe care le-am urmărit în ultimul an, cele mai redutabile mi se par selecționatele Olandei, Suediei și Spaniei. Reprezentativa olandeză, alcătuită din jucători cu o bună capacitate fizică, înotători rapizi, cu bogate cunoștințe tehnico-tactice practică un polo modern. Acționează destul de periculos în jocul static cu centru fix, pentru că are doi jucători cu o talie deosebită, excelenți tehnicieni, cu mare îndemînare și care știu să-și creeze situații favorabile pentru a marca. Ceilalți jucători nu sînt însă suficient de incisivi. De asemenea, echipa mi se pare deficitară la rezolvarea situațiilor de „om în plus". Ea se apără „om la om" pe toată suprafața de joc, iar portarul are reflexe bune. Pregătită cu atenție, reprezentativa olandeză poate fi un adversar dificil pentru orice team din lume.

Valoarea bună la care s-a prezentat în cadrul „europenelor" de la Barcelona, precum și prezența echipei campioane în turneul final al „C.C.E." au demonstrat tuturor că și polo-ul suedez se află în progres. Nordicii au un „7" masiv, cu excelenți înotători, destul de buni tehnicieni și cunoscători ai subtilităților jocului modern. În ofensivă, suedezii acționează în permanență miscare, fără poziții statice, preferînd trasul la poartă din „stopuri", fără fentă. În apărare însă ei mi se par destul de vulnerabili, pentru că nu cunosc metode prea variate de joc, în funcție de adversarii întîlniți, și nici nu au un portar de clasă.

Despre națională Spaniei se poate spune că practică un joc în continuă mișcare, cu multe simulări ce „prind" la arbitrii neexperimentați, un joc ce exprimă exact temperamentul componenților ei. Nu are individualități deosebite ; majoritatea jucătorilor sînt lipsiți de experiență, dar extrem de ambițioși. Cu siguranță că pînă la turneul preolimpic această echipă va deveni redutabilă.

O atenție sporită va trebui acordată de acum înainte formațiilor Bulgariei, Greciei și Cehoslovaciei, echipe ce și-au planificat ca prim obiectiv calificarea în turneul olimpic. Ultimele lor evoluții mi-au arătat că au făcut pași mari în privința pregătirii fizice specifice, dar la capitolul tehnico-tactic mai au de învățat.

Personal cred că echipa României va putea ieși victorioasă din întîlnirile directe cu aceste formații, prin însușirea și aplicarea cu succes a elementelor tehnico-tactice de finețe, care facilitează concretizarea situațiilor favorabile. Recentul turneu de la București a demonstrat că echipa națională, în noua sa alcătuire, se află pe un drum bun. Căutînd și în continuare să elimine deficiențele în rezolvarea situațiilor fixe, manifestînd mai multă personalitate, am convingerea că tricolorii noștri pot aspira la calificarea pentru J.O.

prof. CORNEL MARCULESCU
arbitru internațional

HANDBAL

După calificarea echipei noastre la C.M.

CUVÎNTUL ÎL AU ACUM ANTRENORII ECHIPELOR DIVIZIONARE !

Acum, după frumoasa comportare din meciul decisiv de la Viena și după obținerea mult doritei calificări, emoțiile — am zice chiar lungile perioade de suspense — pe care le-au trăit handbalistele noastre fruntașe sînt doar amintiri. Amintiri, poate, frumoase, dar oricum fapte care au trecut, lucruri ce vor rămîne înscrise numai în rapoarte și registre. Din clipa în care la Stadhalle B sirena a anunțat sfîrșitul meciului de baraj dintre selecționatele României și Uniunii Sovietice, consfințind victoria handbalistelor noastre, pentru selecționata română principala problemă era numai aceea a viitorului !

Pronunțînd acest cuvînt ne gîndim, înainte de orice, la apropiata ediție a C.M., la startul cărei — să nu uităm nici o clipă — formația României se prezintă aureolată de o autentică performanță și anume aceea a eliminării din cursa pentru titlu a uneia dintre echipele cu cele mai mari șanse la medaliile de aur. Deci, nu este vorba doar de o simplă participare ! Cu atît mai mult cu cît handbalul nostru feminin, după o destul de lungă perioadă în care s-a mulțumit, din păcate, cu poziții mediocre, reintră în circuitul marilor valori mondiale, apropiindu-se, în acest sens, de standardul atins de handbalul masculin din România.

Este, așadar, de la sine înțeles că în intervalul de timp care a mai rămas pînă în luna decembrie a acestui an, cînd va avea loc campionatul mondial, trebuie să se muncească serios, cu perseverență. În această direcție un rol preponderent îl vor avea antrenorii de la formațiile care dau jucătoare lotului reprezentativ. La Universitatea Timișoara, I.E.F.S., Universitatea București, Rulmentul Brașov, Confecția, Voința Odorhei și Mureșul Tg. Mureș procesul de instruire va trebui să lase din fagașurile obișnuite, să depășească șablonul pregătirii pentru meciurile diviziei A și să îmbrace forme noi, mai avansate. Antrenorii acestor echipe, printre care sînt nume cunoscute în handbalul nostru (Constantin Popescu, Constantin Lache, Ion Bota, Wilhelm Helwig sau Denes Szabo) au datoria să înțeleagă că este necesar ca munca lor să capete ritmuri intensive, punîndu-se, în special, accentul pe pregătirea fizică specifică și pe ridicarea gradului de cunoștințe tehnice a membrelor lotului reprezentativ. În ultimă instanță ei vor fi pe deplin solidari cu antrenorii lotului, deoarece este sigur că și în toamnă, ca și acum în primăvară, nu se vor produce perturbări în programul competițional, ceea ce va reduce mult posibilitatea de a se realiza o pregătire comună cu efecte directe în randamentul selecționatei naționale. Așteptăm, deci, cu o justificată încredere ca eforturile acestor tehnicieni să se concretizeze prin partide dinamice, cu combinații rapide și eficiente, cu sisteme de apărare dîrze, agresive dacă vreți, dar corecte, cît mai corecte.

În concluzie, o dată cu reluarea campionatului feminin (joi, 20 mai) pășim într-un interval de timp în care cuvîntul îl vor avea antrenorii echipelor de club. Să sperăm că ei nu vor trata handbalul nostru feminin doar cu vorbe goale...

Călin ANTONESCU

Prim plan

IRINA CLIMOVSCHI

S-a născut la 14 octombrie 1937 în comuna Telechia—Covasna ; înălțimea : 1,71 ; greutatea : 67 kg ; este căsătorită cu inginerul Victor Climovschi, fost jucător de rugby ; profesoară de educație fizică ; face parte din echipa I.E.F.S., participantă la campionatul diviziei A ; maestră emerită a sportului din anul 1956.

Este triplă campioană mondială : 1956 (handbal în 11), 1959 (handbal în 11) și 1962 (handbal în 7) și a cucerit de două ori „Cupa Campionilor Europeni" : în 1961 la Praga și în 1964 la Bratislava. A îmbrăcat tricoul echipei reprezentative a României de 116 ori (record absolut în handbal !), fiind prezentă de 16 ori în poarta echipei naționale la handbal în 11 și de 100 de ori la handbal în 7. Deci, meciul de la Viena, care a readus handbalul nostru feminin în elita mondială, a însemnat pentru Irina Climovschi jocul nr. 100 la handbal în 7.

A apărut în sport cu mulți ani în urmă. Echipa reprezentativă a țării se pregătea pentru turneul de handbal din cadrul Festivalului Mondial al Tineretului și Studenților de la București și în ultimul moment a fost adusă de la Tg. Mureș o tînără elevă, un talent deosebit — cum o recomandau antrenorii. La prima sa apariție, Irina Nagy a impresionat pe toată lumea. Suplă, cu reflexe uimitoare, elastică în plonjoane, cu un curaj ieșit din comun, această talentată handbalistă, descoperită și pregătită în primii săi ani de activitate de către prof. Arcadie Kamenitzky din Tg. Mureș, și-a cucerit imediat locul în poarta echipei reprezentative. De atunci, din 1953, Irina Nagy-Climovschi a fost, datorită conștiinciozității și a perseverenței cu care s-a antrenat, prezentă la toate marile confruntări ale handbalului nostru feminin.

Exemplu de corectitudine și de atașament, Irina și-a cîștigat unanime simpatii, fiind în prezent căpitanul echipei reprezentative și contribuind prin valoarea jocului prestat, atît la Tbilisi, cît și la Viena, la calificarea selecționatei noastre în turneul final al campionatului mondial. La 34 de ani, vîrstă cînd toate colegele sale de generație au abandonat activitatea competițională, Irina Climovschi constituie un exemplu rar de longevitate sportivă, luptînd în continuare pentru afirmarea handbalului nostru feminin pe plan internațional. Ea dorește să participe și la ediția din acest an a C.M., unde speră ca formația al cărei căpitan este, să urce cît mai sus pe podium !

ATLETISM

GENERAȚIA ANULUI 1954

SE GÎNDEȘTE LA MONTREAL !

De multe ori s-a întîmplat ca o dată cu programarea unui concurs atletic, mai ales primăvara, să înceapă și ploaia, întrecerile desfășurîndu-se în condiții foarte grele. Ceea ce am văzut însă la Constanța, la recentul concurs de primăvară al juniorilor mari, a întrecut orice închipuire. A plouat continuu, a bătut un vînt rece, temperatura n-a depășit 10 grade, iar pista, din cauza marii cantități de apă, devenise ca și inutilizabilă. Faptul că, totuși, concursul s-a ținut și că mulți participanți au înregistrat rezultate bune, a însemnat, dacă vreți, cel mai bun examen al voinței. I-am văzut pe concurenți în timpul curselor, negri de noroi de nu-i mai recunoșteai și vineți de frig. Cu toate acestea au fost înregistrate puține abandonuri.

● În aceste condiții, rezultatele tinerilor atleți au întrecut orice așteptări. Gîndiți-vă numai la faptul că la Constanța au fost înregistrate noi recorduri republicane la prăjină (cu vînt puternic din față), 10 km marș, suliță și tot e ceva !

● Mulți concurenți, aproape necunoscuți pînă acum, au avut o evoluție remarcabilă : Gale, Bîrcă, Drăgan, Sekernyes, Gheorghe Eugen, Adriana Surdu, Mariana Nedelcu. Sînt doar cîteva dintre noile nume apărute pe firmamentul performanței.

● La Craiova, la concursul juniorilor II, Constantin Cîrstea (Steaua) fugise după... trei ieșpuri și n-a prins nici unul. Învățînd însă din greșeli, acum, la Constanța, tînărul atlet bucureștean a participat doar la înălțime, unde a făcut o adevărată demonstrație „flop". Progresul acestui junior de 16 ani este de-a dreptul impresionant. Anul trecut, în această perioadă, Cîrstea sărea 1,80 m, iar acum a obținut 2,04 m, deci cu aproape un sfert de metru mai mult ! Notăm cu acest prilej și numele antrenorului său, prof. Victor Cîncă.

● Un antrenor necunoscut (Vasile Melinte), dintr-un oraș fără tradiție atletică (Gura Humorului), fără a avea la dispoziție cine știe ce condiții, a descoperit un talent în persoana juniorului Viorel Munteanu. Elevul său a obținut, cu sulița de 800 gr a seniorilor, un nou record de juniori (16—17 ani) cu 63,40 m. Un sincer bravo antrenorului și atletului !

● Pentru actualul sezon de concursuri sînt considerați ca juniori mari cei născuți în anul 1952. Ei bine, la Constanța, în mod oarecum surprinzător, cei care au dominat concursul au fost atleții născuți în anul 1954. Aceștia au cîștigat 15 din cele 29 de probe ale competiției. Fără nici o discuție „generația anului 1954", care are în față încă 2 ani de juniorat (fetele 1 an), se anunță de mare perspectivă pentru Olimpiada din 1976 de la Montreal. Cîteva nume : Gh. Ghipu, C-tin Cîrstea, St. Ioniță, Viorel Munteanu, Gabriel Călin, Nic. Onescu, Roxana Vulescu, Eva Zörgö, Dorina Cătineanu, Cornelia Holub, Dumitra Drăgan.

● Fostul campion la aruncarea suliței, brașoveanul Dumitru Zamfir se dovedește acum un specialist în materie de arbitraj la această probă. După felul în care a apreciat aruncările la Constanța ne-am reamintit declarația lui Adrian Paulen, președintele Asociației europene de atletism că în lunga sa activitate n-a văzut nicăieri un arbitru — pentru suliță — mai competent, mai pe față și mai corect ca Zamfir al nostru.

● Deși desfășurate în condiții de concurs extrem de grele, întrecerile juniorilor mari de la Constanța au evidențiat că atletismul nostru dispune, la ora actuală, de un lot masiv de talente care bine îndrumate și pregătite, cu exigență sporită, vor putea înregistra în viitorul apropiat adevărate salturi de calitate.

N. M.

TIR

Trăgătorii români concurează la șapte competiții peste hotare înaintea internaționalelor de la Tunari (6-9 iunie)

Luna mai prilejuiește trăgătorilor noștri o perioadă plină de competiții internaționale. Astfel țintașii români vor evolua la **Moscova** (16—20) : P. Șandor, M. Roșca, I. Tripșa, V. Atanasiu ; **Pisen** (16—20) : T. Ciulu, E. Satala ; **Zagreb** (17—20) : Gh. Sicorschi, M. Ferecatu, M. Marin, C. Codreanu, I. Olărescu, Ana Goreti, Veronica Stroe, Edda Baia, S. Lupașcu, I. Codreanu, R. Vidrașcu, S. Popa, M. Niță ; **Sofia** (22—23) : N. Vlădoiu, D. Buduru, S. Diaconu, R. Mareș, A. Marinescu, P. Stancu, G. Suditu, St. Bodnărescu ; **Kiev** (25—30) : M. Marin, C. Codreanu, I. Olărescu, T. Ciulu, T. Coldea, E. Satala, Veronica Stroe, Ana Goreti, Edda Baia, R. Vidrașcu, S. Popa, M. Stan, M. Niță, A. Gered, D. Iuga ; **Leipzig** (27—31) : Gh. Sicorschi, L. Giușcă, I. Stanciu, Anișoara Matei, Aritina Bițică, Georgeta Șerban, Melania Petrescu, I. Pleptea, G. Maghiar, M. Teodor, I. Codreanu, C. Manole, I. Corneliu ; **Brno** (29—30) : Gh. Sencovici, L. Cojocaru, G. Pintilie, D. Danciu, Gh. Florescu, I. Dumitrescu, St. Popovici, Reli Vezeanu.

Toate aceste concursuri vor constitui tot atîtea teste importante în vederea **campionatelor internaționale ale României**, programate între 6 și 9 iunie la poligonul Tunari. Pe același poligon se vor desfășura în zilele de 6 și 7 iunie întrecerile de skeet și talere aruncate din șanț, dotate cu **Marele Premiu Carpați**. Pentru internaționale au confirmat pînă acum participarea trăgători din **Australia, Belgia, Bulgaria, Italia, R. D. Germană, Cuba, Elveția, Norvegia, Polonia, R. F. a Germaniei, U.R.S.S., Iugoslavia, Cehoslovacia, S.U.A. și Ungaria.** Au mai fost trimise invitații și altor federații.

LUPTE

Finalele juniorilor

SATISFACȚIE LA GRECO-ROMANE, DECEPȚIE LA LIBERE

În sala de sport din Arad, cei mai buni luptători juniori (la ambele stiluri) și-au disputat întîietatea în cadrul finalelor republicane individuale. Confruntările au fost urmărite cu deosebit interes, de către tehnicienii federației. Erau doar examenele la capătul cărora ei urmau să facă bilanțul activității antrenorilor, de-a lungul unui an, li se oferea un prilej excelent pentru alcătuirea loturilor republicane. Sinteza acestui bilanț am aflat-o în cadrul interviului solicitat secretarului general al federației de specialitate, **Gheorghe Iacobini.**

— Mai întîi v-am ruga să ne spuneți cum s-au prezentat juniorii de la greco-romane ?

— Cu ei intenționam să încep și eu, pentru că aceștia ne-au oferit, de astă dată, o mare satisfacție. La startul finalelor s-au prezentat nu mai puțin de 263 de juniori (153 mari și 110 mici) din 27 de județe. Numărul mare de finaliști — cifră record — a fost prima constatare îmbucurătoare. Pe măsură ce juniorii de la greco-romane evoluau pe saltelele de concurs, se contura aprecierea că promoția 1970—1971 este foarte bine pregătită, meciurile acestora fiind adevărate demonstrații de dîrzenie, combativitate și tehnicitate. Din poziții mai puțin favorabile, cei mai mulți dintre concurenți „plecau" uluitor de rapid în dublu-salturi, tururi de cap sau de șold, „suruburi", supleuri sau reburi etc.

— Și care sînt concluziile principale ?

— Împreună cu antrenorii prezenți la Arad, ne-am exprimat părerea că schimbul de mîine îl avem asigurat. **Al. Constantin** (Șc. sp. Constanța), **C. Leca** și **I. Dulică** (C.S.O. Cîmpulung Muscel), **Al. Ionescu** (Progresul Buc.), **D. Popa** (Pescărușul Tulcea), **V. Prențu** (Sport club Bacău), **G. Botez** (C.F.R. Timișoara) și **V. Gabor** (Dunărea Galați) sînt numai cîțiva dintre juniorii intrați în vederile federației. Pentru munca încununată de succes se cuvine să menționăm toți antrenorii și îndeosebi pe **C. Ofițerescu** (Constanța), **M. Croitoru** și **Al. Olaru** (Sport club Bacău), **C. Stan** (C.S.O. Cîmpulung), **A. Ciosa** (Lugoj), **D. Pîrvulescu** (Progresul Buc.) și **Al. Ruszi** (Dinamo Buc.).

— Ce părere aveți despre evoluția juniorilor de la libere ?

— Antrenorul federal Ion Crișnic era foarte abătut, după epilogul finalelor de la lupte libere. Avea și pentru ce. „Recolta" juniorilor de perspectivă și nivelul tehnic al competiției erau înjumătățite în comparație cu ceea ce văzuse la greco-romane. Din cei 183 de participanți (106 juniori mari și 77 mici), doar 30 la sută s-au prezentat cît de cît corespunzător. În aceste condiții, desigur că nu putea fi vorba de partide pasionante sau de multe procedee tehnice. La unele categorii, îndeosebi la ultimele patru, lupta pentru întîietate s-a dat între doi-trei concurenți !

Așadar, tocmai la acest stil unde, după cum se știe, nu stăm de loc „pe roze" în privința lotului de seniori, nu putem să întrezărim perspective prea bune și apropiate. Va trebui, de aceea, să dezbatem în cadrul biroului federal, cît mai repede cu putință, situația îngrijorătoare de la lupte libere.

— Ați reținut, totuși, pe unii dintre juniori de libere care ar putea fi selecționați în loturi ?

— Chiar cu „tolba" goală nu ne-am întors de la Arad. **I. Dumitru, N. Dorobanțu** și **A. Bălăianu** (toți de la Rapid Buc.), **Tr. Seregely** (Comerțul Tg. Mureș) și **I. Cornuța** (Șc. sp. Brașovia) sînt cîțiva dintre juniorii care, pregătiți cu conștiinciozitate, pot deveni buni seniori. După cum se vede, fie și numai din aceste exemplificări, juniorii evidențiați sînt doar de la cîteva cluburi și asociații sportive unde antrenorii depun, într-adevăr, pasiune în muncă : Rapid Buc. (V. Pătrașcu), Tg. Mureș (Fr. Gyarmaty) și Brașov (Ion Mureșan).

MOTO

MOTORETELE ROMÂNEȘTI — LA ORA VERIFICĂRILOR

● Campionatul național de motocros se reia duminică la Văleni de Munte, cu desfășurarea etapei a II-a. După primele întreceri, în clasamente conduc următorii alergători : **250 cmc** — Aurel Ionescu (Metalul București), **500 cmc** — Cristian Dovids (Metalul București), **juniori** — Gh. Voicu (Steagul roșu Brașov).

În programul campionatului figurează și o probă rezervată posesorilor de motorete „Carpați" și „Mobra". La etapa inaugurală n-a fost întrunit numărul corespunzător de concurenți pentru desfășurarea întrecerilor. Sperăm că, de data aceasta, reprezentanții asociațiilor și cluburilor se vor prezenta cu toate documentele necesare, iar la antrenamentul oficial mașinile vor îndeplini condițiile tehnice de participare.

● Duminică urma să înceapă campionatul republican de dirt-track. Dar, din cauza ploilor abundente căzute în ultima săptămînă, care au inundat pista complexului Metalul București, competiția a fost amînată. În această situație, prima etapă a întrecerii a fost transferată la Sibiu în ziua de 13 iunie, următoarele confruntări fiind stabilite astfel : **etapa a II-a** — 27 iunie la București ; **etapa a III-a** — 18 iulie la Arad ; **etapa a IV-a** — 29 august la Sibiu ; **etapa a V-a** — 26 septembrie la București.

● După o serie de trialuri și concursuri oficiale, antrenorii **Traian Macarie** și **Otto Ștefani** au selecționat următorii motocrosiști în lotul republican : **Ștefan Chițu, Aurel Ionescu, Cristian Dovids, Mihai Banu, Adam Crisbay, Paul Filipescu, Francisc Szinte, Petre Paxino.** Aceștia vor urma un program de pregătire alcătuit de specialiștii federației în vederea participării la prima etapă a „Cupei Dunării" (13 iunie, la Trzic — Iugoslavia) și la Motocrosul Balcanic (etapa a II-a, 20 iunie la Tg. Jiu).

POPICE

CRIZA „BEȚELOR" CONTINUĂ !

Jocul de popice cunoaște astăzi în țara noastră o mare popularitate, numărul celor care practică acest sport apropiindu-se de cel al fotbaliștilor. Arena întrecerilor de popice nu reprezintă numai un teren pe care jucătoarele și jucătorii fruntași își demonstrează înalta lor măiestrie și precizie (sportivii români dețin de cîțiva ani supremația mondială), ci și un excelent loc de agrement pentru masele largi de tineri și virstnici. În aceste două direcții, se dezvoltă popicele în țara noastră.

Am făcut acest preambul, în speranța că el va atrage mai rapid atenția cuvenită asupra unei situații alarmante, apărută în ultima vreme în procesul de desfășurare a diverselor concursuri. Este vorba de lipsa popicelor, resimțită acut în toată țara, fapt care împiedică buna desfășurare a partidelor. De circa 5 luni nu se găsesc garnituri de popice în magazinele de specialitate, echipele divizionare aflîndu-se în situația penibilă de a juca cu material deteriorat sau neregulamentar. Consecința se vede în rezultatele necorespunzătoare. Absența „beților" amenință și pregătirile loturilor reprezentative în vederea viitoarelor întîlniri internaționale.

Specialiștii federației susțin că în caz că nu se produc cel puțin 1 000 de garnituri de popice, se va dereglă sistemul competițional intern al anului în curs. Industria locală București care s-a angajat să asigure acest necesar, a furnizat doar o infimă cantitate din materialele cerute. Oare, pentru acest sector de producție, contractările nu sînt obligatorii ? Invităm organele de răspundere să mediteze și să treacă la măsurile de rigoare.

Tr. IOANIȚESCU

Luptătorul dinamovist V. Fodorpataki, campionul republican al categoriei 90 kg, forțează obținerea tușului.

Foto : VASILE BAGEAC

Simbătă, în Capitală meci internațional la greco-romane

DINAMO BUCUREȘTI-DYNAMO LUCKENWALD (R.D.G.)

Cea mai bună echipă de club din campionatul național al R.D. Germane, **Dynamo Luckenwald,** va evolua simbătă, în Capitală, întîlnind formația bucureșteană Dinamo. În vederea acestui meci antrenorul **Ion Cernea** a stabilit următoarea formație : cat. 48 kg — **Ion Gibu,** cat. 52 kg — **Dumitru Calotă,** cat. 57 kg — **Ion Păun,** cat. 62 kg — **Cornel Ionescu,** cat. 68 kg — **Ion Enache,** cat. 74 kg — **Marcel Vlad,** cat. 82 kg — **Ion Țăranu,** cat. 90 kg — **Vasile Fodorpataki,** cat. 100 kg — **Nicolae Martinescu** și cat. + 100 kg — **Victor Dolipschi.**

Echipa oaspe și-a anunțat sosirea pentru astăzi după-amiază. Reuniunea va începe la ora 17.

ULTIMA ETAPĂ A TURULUI ÎN DIVIZIA „A" LA „LIBERE"

Duminică sînt programate întrecerile ultimei etape din turul campionatului diviziei A de lupte libere pe echipe. În seria **est** vor avea loc doar două triunghiulare : la **Tg. Mureș,** formația locală **Mureșul** va lupta în compania echipelor **Tomistex Constanța** și **Progresul Brăila** (arbitru principal Vasile Toth - București), iar la **Galați, Dunărea** va întîlni pe **Rapid București** și **I.M.U. Medgidia** (Valentin Perju-București). Confruntările de la **Iași,** unde urmau să participe Steaua, Metalul Tîrgoviște și Nicolina din localitate, au fost amînate pentru 6 iunie, deoarece unii dintre luptătorii acestor formații au plecat cu echipa națională în Ungaria.

În seria **vest** se vor desfășura toate confruntările programate. **Brașov : Steagul roșu — C.F.R. Timișoara — Constructorul Hunedoara** (Gheorghe Marton — Cluj) ; **Satu Mare : Olimpia — Dinamo București — A.S.A. Brașov** (Valentin Bati) ; **Lugoj : Vulturii Textila — Lemnarul Odorhei — Progresul București** (Ladislau Bandi). Toate partidele vor începe la ora 10.

Rubrică redactată de
Costin CHIRIAC

PREGĂTIRI FEBRILE, PARTICIPARE RECORD

(Urmare din pag. 1)

rilor pentru învățarea căruia e nevoie de multă mîngîi, dar și de o statornică pasiune pentru gimnastica modernă.

La această oră ansamblul celor 600 de fete își desăvîrșește, la repetiții, pregătirile pentru demonstrația de luni după-amiază.

Prof. **Gineta Stoenescu** ne vorbește, cu căldură despre repriza fetelor, despre entuziasmul celor 600 de studente de la Politehnică, Universitate, Arhitectură, Agronomie, Medicină, Petrol—Gaze și A.S.E.

Reținem și numele cîtorva cadre didactice care manifestă un interes deosebit pentru reușita deplină a demonstrației de gimnastică modernă de masă : **Lucia Cornea, Eliza Nedef, Valentina Bănățan, Marga Țigănuș, Sonia Iovan, Marga Dragomir, Elena Dobrovolschi, Virginia Nicolae, Atanasia Ionescu, Ecaterina Banciu, Irina Boldog.**

Pentru că — se înțelege — nu este ușor să pregătești un ansamblu de asemenea amploare.

PRINTRE CEI 1 200 DE FINALIȘTI...

La secretariatul competiției au fost înregistrate participările la ediția 1971 a finalelor campionatelor republicane universitare. Caracteristic — și concludent totodată — este nu numai recordul de concurenți (peste 1 200), ci și faptul că la întreceri și-au anunțat prezența numeroși sportivi de frunte, deținători ai unor performanțe de autentică valoare.

Fără intenția unor... pronosticuri (lupta pentru titluri ni se pare a fi deschisă la toate sporturile cuprinse în programul finalelor), remarcăm, totuși, participarea unor formații cu activitate și rezultate în diviziile superioare.

● BASCHET : I.E.F.S., Politehnica Cluj, Politehnica București (b), Politehnica București, I.E.F.S., Universitatea Cluj, Universitatea Timișoara (f).

● HANDBAL : I.E.F.S., Politehnica Timișoara, Universitatea Craiova (b), I.E.F.S., Universitatea București, Universitatea Timișoara, Universitatea Cluj (f).

● FOTBAL : Universitatea Cluj, Politehnica București, Politehnica Timișoara, Institutul pedagogic Bacău, Institutul de Mine Petroșani, Politehnica București.

● VOLEI : I.E.F.S. (b), I.E.F.S., Universitatea Timișoara, Universitatea Craiova, Universitatea Cluj (f).

● JUDO : I.E.F.S.

Este, desigur, o listă pe care figurează încă multe alte echipe, mulți alți performeri, dar și sportivi care pot produce surprize în oricare din finalele ediției din acest an a campionatelor universitare.

O SUGESTIVĂ RETROSPECTIVĂ

Cu prilejul finalelor campionatelor republicane, va avea loc (luni, la ora 19,30), la Casa de cultură a studenților „Grigore Preoteasa", inaugurarea unei ample expoziții dedicată activităților sportive studențești și marcînd sugestiv succesele obținute în ultima vreme.

● Tot la Casa de cultură „Grigore Preoteasa" se va desfășura, după inaugurarea expoziției, un spectacol artistic, prezentat pentru participanții la finale.

FOTBAL FEMININ !

Din programul festivității de deschidere reține atenția și partida de fotbal feminin, care va avea loc pe stadionul Republicii, între echipa I.E.F.S. și o selecționată a celorlalte institute de învățămînt superior din Capitală.

ÎN TOATE ZILELE — INTRAREA GRATUITĂ

Aflăm cu satisfacție inițiativa organizatorilor — Ministerul Învățămîntului, Uniunea Asociațiilor Studențești din România și Consiliul Național pentru Educație Fizică și Sport — de a asigura intrarea gratuită a tuturor amatorilor de sport, în toate zilele finalelor, inclusiv la festivitatea de deschidere de pe stadionul Republicii.

HALTERE

(Urmare din pag. 1)

frunte cu Z. Fiat, V. Rusu, F. Balaș, Șt. Pintilie, Gh. Teleman.

— În cazul cînd performanțele acestora vor fi la înălțime, va fi posibilă reintrarea lor în echipa națională ?

— **Firește. Porțile echipei naționale sînt deschise pentru toți cei care obțin rezultate de valoare. La unele categorii, lupta va fi deosebit de interesantă, de pildă la „muscă", unde Ion Hortopan îl va întîlni pe Zoro Fiat.**

— Ce obiective stau în fața sportivilor noștri fruntași ?

— **Pe baza rezultatelor obținute la campionatele naționale vor fi desemnați reprezentanții țării noastre la apropiatele campionate europene de la Sofia (19—27 iunie). Nu ne rămîne decît să le dorim tuturor succes.**

Programul zilei de azi (sala Floreasca, ora 17) include întrecerile la categoriile muscă, cocoș și pană.

FOTBAL

STELE ȘI METEORI ÎN UNIVERSUL DEBUTANȚILOR DIN DIVIZIA „A"

Fiecare ediție de campionat își are seria sa de debutanți, mai bună sau mai rea, mai mult sau mai puțin ambițioasă, fiecare ediție de campionat lansează vedetele sale noi, și aici trebuie căutat, poate, marele cîștig al unei întreceri care de multe ori captează doar prin pasionanta luptă de la cei doi poli.

Actualul campionat a înregistrat, și el, în cele 23 de etape consumate, aproape *100 de debuturi*. Nume mai vechi ce-au revenit — după o perioadă de absență — în primele formații ale clubu-rilor ce le-au consacrat *(Nunweiller III, Dridea)*, jucători consacrați la alte echipe *(Coman, Oprea, Tărălungă, Sorin Avram, Dodu, Kun II, Popovici, Codrea, Mustățea etc.)* ce-au redebutat în alte team-uri, dar și, în marea majoritate a cazu-rilor, *tineri fără aureolă, care s-au ridicat din diviziile inferioare sau de la juniori să cucerească gloria „înaltei so-cietăți", această ultimă ipos-tază interesîndu-ne în mod deosebit.*

Într-un clasament neofi-cial al „noilor lansări" în acest campionat, în afara ce-lor 2 promovate se remarcă Petrolul cu 10 apariții noi, Jiul, Farul și C.F.R. Cluj cu cîte 8, „U" Cluj cu 6... Dar nu cantitatea interesează în primul rînd...

VALOAREA — CRITERIUL ESENȚIAL

Explozia de tinerețe din actualul campionat nu repre-zintă un fapt inedit. Carac-teristica dominantă este alta: *valoarea*. Așa după cum ne spunea *antrenorul Angelo Niculescu, „față de alți ani promovările s-au făcut pe baza valorii și nu a tinere-ții. Am constatat, de altfel, un progres în selecție și în pregătire, fapt care a dus la dinamizarea și creșterea calitativă a jocului divizio-narelor A. Dintre noii veniți în prima divizie, pe care i-am urmărit, o impresie deosebită mi-au lăsat-o Tă-năsescu — cu reale calități și o concepție modernă de joc, fiind apt de promovare chiar în prima reprezentativă, Năstase — care se impune, și Ghirca — bun, dar numai în jocurile disputate acasă".*

Indicele calitativ reprezin-tă, deci, prima condiție și criteriul de apreciere a noi-lor vedete. Iar din acest punct de vedere, tineri ca *Tănăsescu, Năstase, Sandu Mircea, Bojin, Marcu, Cara-malis, Urmeș, N. Constan-tinescu, Ghirca, Smarandache* și alții s-au impus imediat după debut, ajungînd titu-lari (unii au pătruns de ci-teva ori, chiar, în echipa etapei) și componenți ai dife-ritelor loturi reprezentative. Firesc, randamentul lor s-a datorat în primul rînd calității relevate, dar și în-crederii cu care au fost in-vestiți de antrenorii respec-tivi.

UNEORI INSĂ...

...promovările au rămas simple fapte de culoare, fără consistență și perspectivă. Spre exemplu, *Totoianu* a

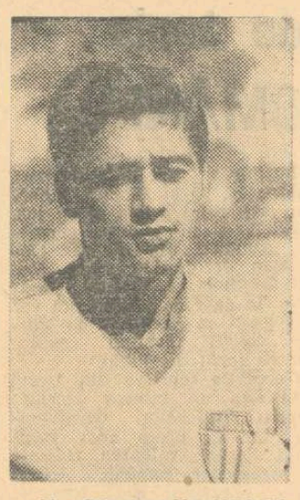

N. CONSTANTINESCU

apărat poarta lui „U" nu-mai *25 de minute, Mihai Marin și Uilecan* au jucat la Jiul cîte 45 de minute pen-tru ca apoi să fie abando-nați, deși auzisem despre toți multe cuvinte de speranță. Recordurile le dețin însă *Georgescu, care a evo-luat în atacul Stelei doar 12 minute, Purcaru*, care a a-părat poarta militarilor nu-mai *15 minute*, după care a fost transferat la Dunărea Giurgiu, *Cosarec* și *Demeter*, care au jucat în echipa Pe-trolului *15* și, respectiv, *18 minute*. Există și cîteva

BOJIN

„cazuri" amuzante la o pri-mă vedere, însă suficient de triste pentru a invita la me-ditații profunde. *Moț* a fost adus din Alba Iulia, anun-țîndu-i-se un viitor de aur la Dinamo, dar, după figura-ția din turneul brazilian și cele *122 de minute* (trei me-ciuri; media generală de joc 6) în prima divizie, a fost cedat Crișului; *Răchită* a venit de la Petrolistul Bol-dești și a jucat doar *45 de minute* la Petrolul, după care a plecat la Poiana Cîm-pina; *Ocea* a apărat *135 de minute* poarta feroviarilor clujeni, astăzi fiind portarul lui... F. C. Caracal.

FESTINA LENTE...

Desigur, unele promovări au fost generate de condiții fortuite (accidentarea sau suspendarea titularilor) și ele au reprezentat numai o rezolvare de moment. În ge-neral, însă, dincolo de astfel de „circumstanțe atenuante", există și o carență de prin-cipiu, noii veniți fiind ju-decați în mod absolut nu-mai după cîteva minute de joc. *„Randamentul unui ti-năr jucător*, ne mărturisea antrenorul *Valentin Stănes-cu*, depinde de talentul și seriozitatea sa, *dar și de fe-lul în care e ajutat să de-pășească dificultățile psiho-logice ale debutului. În nu-mai cîteva minute nu poți constata cît de bun sau cît de slab este un jucător".*

Au fost cîteva apariții în acest campionat *(Mărdărescu II, Gherine* — Politehnica Iași; *Grama, Mustafa, Kallo II* — Farul; *Dobrescu, Crăciunescu* — F.C. Argeș; *Le-pădatu, Tița* — Universita-tea Craiova; *Tr. Popescu, Matei* — C.F.R. Cluj; *Ma-cavei* — Jiul; *Dumbreanu* — U.T.A. ș.a.) care n-au cores-puns pretențiilor primei di-vizii. Dar să nu ne grăbim cu etichetările definitive. Astfel de generalizări pri-pite pot fi decisive în dest-inul atîtor tineri, totuși, cu talent.

Exemplele pozitive amin-tite, plus alte apariții de dată recentă *(Sandu Gabriel* — Dinamo; *Dumitriu* — Pro-gresul; *Porazky* și *Dorin Mocanu* — „U" Cluj) prezin-tă, credem, suficiente garan-ții pentru încrederea în viitor. Totul depinde de se-riozitatea cu care noii ve-niți vor urca treptele consa-crării și, mai ales, de răb-darea pedagogică a antreno-rilor și a noastră, a tuturor...

Mircea M. IONESCU

DIN 7 IN 7 ZILE

POETUL ILIE CONSTANTIN, recent pre-miatul Uniunii Scriitorilor pe anul 1970, s-a hotărît să scrie pentru revista **Lucea-fărul: „Viața lui Tătaru I".** O ECHIPĂ PIERDE pe teren propriu 5 puncte în 3 meciuri și apoi cîștigă în deplasare, în-tr-un loc unde oaspeții ies victorioși din an în paște. E vorba de S.N. Oltenița, învingătoare la Pașcani. Presimt stafia imoralității în spatele perdelei. Ce-ar fi ca federația să înceapă anchetarea unor cazuri dubioase? ARSENAL ESTE A PA-TRA ECHIPĂ care izbutește în aproape 110 ani de activitate fotbalistică oficială, în această țară, să cîștige, corelat, Cupa și Campionatul Angliei. Aritmetic vorbind, evenimentul se repetă la aproximativ un sfert de veac. Semn de forță a fotbalului englez. LERETER ȘI NUNWEILLER III continuă să joace excelent în divizia na-țională, la o vîrstă cînd alții au devenit rotofei, beau ceaiuri medicinale și încep să fie uitați. KOROSI, COTARCĂ, WES-SER, KUKLA, BABĂU, GYENGE de la C.F.R. Arad comit în meciul cu Crișul un lanț de brutalități greu de imaginat pen-tru cineva cu mai puțină fantezie. Aceleași fapte săvîrșite pe stradă i-ar fi făcut pasi-bili de închisoare. Asemenea explozii de violență se mai petrec și prin alte părți (Giurgiu, Cugir, Pașcani, Brăila, Oltenița, Anina, Satu Mare etc.). Adversarii sînt considerați aici niște ființe inferioare care nu merită altceva decît lovituri de cram-poane și înjurii. Antrenorii, conducătorii acestor echipe și forurile sportive locale dorm în scaune. ECHIPELE NOASTRE FE-MININE DE FOTBAL caută un sprijin (itor) serios contra bună recompensă. Vor și ele o competiție sau mai multe. Deo-camdată, doar Bucureștiul promite ceva pentru la toamnă. Tot ciobanul Bucur rămîne mai galant. ANTRENORUL TRAIAN IONESCU stă aproape toată durata par-tidei Steaua — Dinamo în spatele porții echipei sale, și îndrumă (dacă o fi fost auzit?) jocul apărării. Pariem 1 leu con-tra 1 milion că nu de asta a cîștigat Dinamo. Altfel, n-ar fi existat atîtea sec-vențe cînd doar șansa a salvat poarta lui Constantinescu. Dar procedeul e ne-permis chiar și în Turcia, unde dumnea-lui a activat în ultimii ani. Măsura a fost luată pentru protecția vieții antrenorilor. S-a observat că toți cei ce obișnuiau să urmărească jocul de lîngă poarta echipei lor trăiau în medie cu 5—8 ani mai pu-țin. Nume prestigioase ale lumii medi-cale internaționale girează această con-cluzie. VICTOR TUDOR POPA, regizor la Teatrul Național din Cluj și crainic pen-tru meciurile de fotbal, neutilizat de mult în a doua postură. De ce? 270 000 DE SPECTATORI au urmărit anul acesta fi-nala Cupei Scoției (un meci terminat la egalitate, al doilea este cîștigat de către Celtic). Și aici, aceeași echipă cîștigă con-comitent Campionatul și Cupa. CARNA-VAL PE STRĂZILE LONDREI după încoro-narea Arsenalului. Ziarele engleze publică o imagine în care Frank Mc Lintock (că-pitanul echipei) arată Cupa unei mulțimi delirante, pe o stradă blocată. Cloul foto-grafiei: o doamnă în vîrstă, o doamnă respectabilă, bunica noastră (arată cam de 70 ani), ajunsă aproape de erou, atinge Cupa și e transfigurată de o rară voluptate. Nu rîdeți! CELEBRUL SCRIITOR ITALIAN **Pier Paulo Pasolini** afirmă că fotbalul e un limbaj cu structuri poetice (momente de fantezie) sau cu echivalențe în arta prozei (acțiunile construite ra-țional). TOT DESPRE ARSENAL. Clubul en-glez e în stare să alinieze aproximativ 50 de jucători capabili să-l reprezinte în competițiile oficiale europene și insulare. În schimb, noi nu avem măcar o singură echipă de club cu 11 fotbaliști de valoare superioară. Nici noi, dar nici mulți alții.

INCORUPTIBIL

TEMĂ DE MEDITAȚIE CU JAMAISCHI

FOTBALIȘTII SÎNT ȘI EI OAMENI...

„Sportul studențesc" pier-duse un nou punct în depla-sare și atmosfera din auto-buzul care-i transporta pe studenți spre București era de-a dreptul sumbră.

Cu capul plecat, Kraus gîndea la penalty-ul irosit în finalul partidei, Rădules-cu suferea, și suferința lui era atît de vizibilă încît lăsa deoparte orice întrebare, lui Bujor îi era sete, dar răbda în tăcere, nevrînd să tul-bure pe nimeni, căci fiecare își vedea de-ale lui...

★

Toată lumea moțăie, doar Jamaischi are chef de vorbă.

— *Asta e dacă lipsește Ciornoavă! Nu putem juca doar doi la mijloc... Cine mai joacă azi cu doi la mijloc?! Nimeni. Asta era pe vremea lui tata Noe...*

Din cuvintele astea, arun-cate întîmplător, s-a născut discuția de mai jos.

★

— Ce-i nou Jami?

— *Nimic nou. La 26 de ani încep să simt că îmbă-trînesc.*

(Numai 26 de ani, Jami, nu știu de ce, aveam impre-sia că ai trecut de 30, joci parcă de cînd lumea...).

— Chiar așa? Antrenorii mi-au spus că în iarna asta te-ai pregătit ca niciodată, că ai fost mereu primul. Și dacă nici Motroc nu te cu-noaște, doar ați jucat 6 ani în aceleași tricouri!

— *Cum să-ți spun, nu pi-cioarele și mîinile mi-au îmbătrînit, deși mulți ar jura că nu mai pot să alerg de... beției ce sînt, dar asta e altă treabă, n-a fost prima oară cînd oamenii au făcut din țînțar... Capul parcă îmi îmbătrînește, și nici măcar nu știu ce să-ți spun că simt...*

— Ce-ți face puștiul? A crescut?

Se ridică, pleacă cu pas legănat spre șofer, își a-prinde o țigară, revine:

— *A murit. Avea doi ani și jumătate...*

Rămîn fără vorbă: ceea ce voise să fie o simplă po-litețe, devenise o greșeală dureroasă.

— *Eram în turneu, în Iu-goslavia. Cînd ne-am întors, îi adusesem un urs de ju-mătate de metru... Nu l-am mai găsit.... Îl și îngropa-seră...*

— ...

— *Soția a plecat. Erau căsătoriți de 8 ani. Într-o bună zi, m-am dus la antrena-ment, și cînd am deschis ușa, seara, n-am mai găsit nimic în casă. Luase tot. Covoare, frigider, televizor...*

— Și-acum?

— *Acum divorțăm. Mi-a venit rîndul să umblu și prin tribunale!*

★

Discuție de la om la om cu doctorul „Sportului stu-dențesc", Șerban Florian.

Îl întreb dacă mai bea Jamaischi.

— *Nu știu ce face luna... În rest, nu l-am văzut bînd nici o bere. A slăbit, învață pentru examene cum nu l-aș fi crezut capabil* (n.n. Ja-maischi este student în a-nul I la I.E.F.S.), *joacă bine, aleargă mult... Uneori am impresia că i se întîmplă ceva. Ceva de bine.*

★

— Ce zici, Jami, intrați în A?

— *E greu. Aș vrea pentru această echipă care dorește promovarea mai mult decît orice pe lume.*

— Ce-o să faci dacă in-trați?

— *Poate am să joc în continuare, poate am să plec acasă.*

— Unde acasă?

— *În Moldova, Poate la Iași, poate la Fălticeni. Am venit singur — ți-aduci a-minte, în '62, la U.E.F.A.- Bucureștiul mă speria, ca-sele mi se păreau uriașe —, am văzut atîtea, am bătut atîtea țări, acum mă întorc tot singur. Am umblat des-tul prin lume. Norocul meu a fost cît să încapă într-un degetar...*

★

Am scris rîndurile de mai sus cu speranța că atunci cînd cineva va șopti, într-o cafenea sau pe stradă,

pe un stadion sau aiurea, „uite-l pe Jamaischi", ni-meni nu-l va mai vorbi de rău.

Am scris aceste rînduri pentru echipa „Sportul stu-dențesc" care poate avea un rol hotărîtor în următorii ani de fotbal și de viață ai lui Ja-maischi.

Am scris aceste rînduri mai cu seamă pentru fotba-liștii aceștia, pe care îi a-plaudăm sau îi hulim, dar care sînt la fel ca noi, oa-meni din carne și oase, cu virtuți și păcate, cu bucurii și dureri.

Ov. IOANIȚOAIA

ANTRENORUL NOVAK ESTE CIRCUMSPECT

(Urmare din pag. 1)

tier general" înaintea jocu-lui cu România.

Dar, pentru prestigiosul fot-bal cehoslovac, „Malibu" a rămas un coșmar, în timp ce Dunaiska Streda e încă un vis al calificării. În turneul final al campionatului euro-pean, de care **Ladislav Novak**, noul antrenor, și-a legat nu prea de mult nu-mele. Și ce nume? Să luăm doar un singur amănunt de pe cartea-i de vizită: record-man în materie de selecționări — 75 —, cu un joc mai mult decît marele Planicka, portarul anilor dinaintea ul-timului război mondial, în-trat în legenda fotbalului ce-hoslovac.

— Ați fost în Mexic?, îl întreb pe Ladislav Novak, după prezentările de rigoare.

— **Nu! Altfel n-aș fi fost acum aici... Pe vremea aceea mă îngrijeam de echipa mea din divizia a doua Jablonice.**

— Și acum, dintr-o dată în frunte...

— **Au refuzat mulți. Se speriaseră de debutul cu stîngul** (n.n. meciul egal, re-alizat acasă, cu Finlanda) **al triumviratului Kolsky-Vejdo-va-Vican. Aceștia se înșela-seră crezînd că se pot dis-pensa de prima echipă. Eu am cerut să fie iertați „me-xicanii". Făcuseră vreo șase luni suspendare. Era de ajuns. Și am promis lucruri mari într-un timp nu prea lung.**

— Primul loc în grupă?

— **Lăsam de înțeles. Mă bizuiam pe două atuuri: 1) autentica clasă internațională a lui Adamec, Dobias, Kuna, Pollak, Viktor, Migas, Ve-sely, am citat aproape în-treaga echipă... și 2) marea lor dorință de reabilitare.**

— La Swansea a fost tare greu, vreo... 78 de minute.

— **Știți cum joacă gale-zii acasă? L-ați văzut pe Ron Davis? Și totuși, abia ne-au dat gol din penalty. Pentru noi mai greu a fost pînă la 1—1. Restul, îl știți: încă două go-luri în 2 minute. Dramatic deznodămînt de partidă. Acum, ai mei sînt iar... ei. Au prins din nou aripi.**

— Pe români i-ați văzut în ultima vreme?

— **I-am văzut, la Leipzig, pe învinșii lor... iugoslavii, care mi-au plăcut. Înțe-legeți ce vreau să spun. Pe ai dumneavoastră, numai la televizor, cînd cu Mexicul...**

— Ce impresie v-au lăsat?

— **M-a surprins jocul lor modern. Se apără bine, gîn-dit, apoi contraatacă perico-los. Este cea mai valoroasă echipă românească de după război. V-o spune unul care a jucat împotriva fotbaliști-lor români pînă în 1965.**

— Vă încumetați, cum-va, la un pronostic pentru meciul de duminică?

— **Nu-mi plăceau pronos-ticurile nici cînd jucam eu. Dar acum! Mai ales că mă pune pe gînduri rezultatul românilor la Novi Sad. Să nu-i fi interesat prea mult amicalul pe băieții lui Boș-kov?**

...O nouă intervenție ar fi fost de prisos, fiindcă ama-bilul meu interlocutor ajun-sese să-și pună el întrebări. Într-adevăr, Novak este cir-cumspect, însă terenul pro-priu oferă cehoslovacilor pri-ma șansă în jocul de dumi-nică. Este atuul gazdelor, obstacolul nr. 1 al oaspeți-lor...

ULTIMELE VEȘTI DIN TABĂRA ADVERSARILOR NOȘTRI

• Lotul Cehoslovaciei a e-fectuat azi dimineață (n.r. ieri) un nou antrenament la Bratislava. Lecția de pregă-tire desfășurată pe terenul lui Inter, în imediata veci-nătate a stadionului Slovan care va găzdui meciul cu Ro-mânia, a însemnat un an-trenament lejer, de relaxare. Pentru jucătorii care miercuri au evoluat doar o repriză, el a durat 45 de minute, iar pentru cei care au jucat tot meciul, numai 20 de minute. Trei componenți ai lotului, **Jokl, Stratil** și **Taborsky,** deși prezenți la teren, nu au lu-crat de loc, acuzînd ușoare întinderi. **Hrivnak,** absent la jocul de miercuri, de la Du-naiska Streda, a apărut cu un plasture pe una din ar-cade și s-a antrenat timp de 45 de minute.

• Deși **Ladislav Novak** păstrează încă secretul în ju-rul „11"-lui de duminică, confrații noștri, aflați în nu-măr mare la antrenamentul de azi, (n.r. ieri), dau a-proape ca certă următoarea formulă de echipă: **Viktor-Dobias, Hrivnak, Desiatnik, Taborsky-Pollak, Kuna-Fr. Vesely, Stratil, Adamec, Ceapkovici,** în fapt, formația ce a jucat la 21 aprilie la **Swansea** cu Țara Galilor.

De altfel, chiar L. Novak, îmi spunea la sfîrșitul an-trenamentului că singurele semne de întrebare, la ora actuală, se referă la postul de fundaș central dreapta (Hrivnak sau Binovsky) și a-ripa stîngă (Ceapkovici sau Kabat).

• În programul de ieri al selecționabililor a figurat și o partidă de pescuit în Du-năre. Gurile rele zic că a-pele au fost mult mai limpezi ca duminică cînd nu se știe dacă.., vor prinde ceva.

• Fotbaliștii noștri sînt aș-teptați să sosească vineri, în jurul orei 10 (ora locală), la aeroportul din Bratislava. Ei vor fi găzduiți în modernul hotel „Devin", aflat lîngă Dunăre.

• Miercuri seara, la hote-lul „Palace", am reperat pri-mul grup de turiști români care au efectuat excursia special pentru meciul de du-minică. După unele informa-ții culese aici, numărul lor va trece de 2 000.

• Arbitrul jocului, portu-ghezul Leita, va sosi la Bra-tislava în cursul zilei de sîm-bătă, pe calea aerului.

Mîine, la Pitești

FESTIVALUL JUDEȚEAN „MEMORIA ARGEȘULUI"

De la ora 17,30: Selecționata olimpică a României — R. D. Congo

Sîmbătă, stadionul pitestean „1 Mai" va găzdui festivalul ju-dețean „Memoria Argeșului", în cadrul căruia vor avea loc va-riate manifestări cultural-sporti-ve. Punctul de atracție al zilei îl va constitui, fără îndoială, me-ciul de fotbal în care lotul olim-pic al României va întîlni Selec-ționata Republicii Democratice Congo. Această partidă, progra-mată să înceapă de la ora 17,30, va urma meciului amical dintre divizionarele F.C. Argeș și Petro-lul Ploiești.

FARUL — SELECȚIONATA CONGO (K)

2—1 (0—0)

În primul meci pe care-l între-prinde în țara noastră Selecțio-nata de fotbal din Congo (K) a fost învinsă de către formația Farul cu 2—1 (0—0). Au marcat Tănase (min. 63), Ologu (87) și respectiv, Mokili (84). **(C. POPA-coresp.).**

Astăzi, în Giulești

RAPID — HANSA ROSTOCK

După jocul susținut miercuri, la Tîrgoviște, cu lotul olimpic, echipa Hansa Ros-tock, clasată pe locul 5 în campionatul primei divizii a R. D. Germane, va evolua astăzi, pe stadionul Giulești, în compania Rapidului. Par-tida va începe la ora 17.

ARBITRII MECIURILOR ETAPEI A XXV-a A DIVIZIEI B

SERIA I

Metalul Tîrgoviște — Pro-gresul Brăila: V. DUMI-TRESCU, ajutat la linie de S. Ene și V. Teciu (toți din București);

Metrom Brașov — F. C. Galați: A. PÎRVU, ajutat de V. Murgășan și R. Stîncan (toți din București);

Dunărea Giurgiu — Sportul studențesc: Z. DRĂGHICI, ajutat de D. Grosu și N. Ior-dache (toți din Constanța);

Politehnica Galați — Poia-na Cîmpina: N. RAINEA, a-jutat de I. Radu și N. Ca-leop (toți din Bîrlad);

Portul Constanța — C.F.R. Pașcani: C. DINULESCU, a-jutat de M. Haimovici și G. Micloș (toți din București);

Știința Bacău — A.S.A. Tg. Mureș: EM. VLAICULESCU, ajutat de T. Moraru și I. Chiriță (toți din Ploiești);

Metalul București — Ceahlăul P. Neamț: I. HRISTEA (Alexandria), ajutat de A. Deca și N. Crețu (ambii din Zimnicea);

Flacăra Moreni — S. N. Ol-tenița: GH. POPOVICI, aju-tat de D. Isăcescu și F. Co-losi (toți din București).

SERIA A II-A

Politehnica Timișoara — C.F.R. Arad: D. MUNTEA-NU, ajutat de E. Călinescu și M. Pîrvu (toți din Reșița);

Olimpia Satu Mare — O-limpia Oradea: A. POP (Cluj), ajutat de I. Rus III (Cluj) și A. Vancea (Dej);

Minerul Anina — Electro-putere Craiova: TR. CRU-CEANU, ajutat de I. Opriță și S. Cazan (toți din Arad);

Vagonul Arad — Gaz Me-tan Mediaș: T. VAS, ajutat de S. Patkoș și A. Szike (toți din Oradea);

Metalurgistul Cugir — U.M. Timișoara: M. BIOLAN, a-jutat de G. Cojocaru și V. Io-nescu (toți din Tr. Severin);

Crișul Oradea — Gloria Bis-trița: C. SILAGHI, ajutat de G. Pop și I. Rențea (toți din Baia Mare);

Minerul Baia Mare — C.S.M. Reșița: I. CÎMPEA-NU, ajutat de T. Gaboș și E. Gălbăjos (toți din Cluj);

C.S.M. Sibiu — Corvinul Hunedoara: N. BARNA (Tîr-năveni), ajutat de D. Răduți și I. Barta (ambii din Re-ghin).

Duminică, la Craiova

7 ORE DE FOTBAL!

După cum ne informează corespondentul nostru *Ște-fan Gurgui*, duminică, cu începere de la ora 9, va a-vea loc la Craiova un bogat program fotbalistic, care va cuprinde două partide ine-dite: echipa profesorilor din orașul Pitești va întîlni e-chipa profesorilor din ora-șul Craiova, după care for-mația ziariștilor din localita-te va juca cu echipa ar-tiștilor Teatrului Național craiovean. Urmează partida vedetă a zilei: Universita-tea Craiova — F.C. Argeș. Programul va mai cuprinde două jocuri din campionatul republican pentru juniori și școlari. Pauzele vor fi pig-mentate cu demonstrații de gimnastică, atletism și ci-clism. În total, 7 ore de fot-bal!

PRONOSTICUL NOSTRU LA CONCURSUL PRONOSPORT NR. 20 din 16 mai 1971

Cehosl. — România	X, 2
România — Cehosl.	(t) 1
Fiorentina — Inter	1, X, 2
Foggia — Juventus	1, X
Lazio — Lanerossi	1
Milan — Cagliari	1
Napoli — Bologna	1, X
Sampdoria — Varese	1
Torino — Catania	1
Verona — Roma	1, 2
Metalul Tîrg.—Prog. Br.	1
Știința Bacău — A.S.A.	1
C.S.M. Sb. — Corvinul	1

AUTOTURISME, EXCURSII PESTE HOTARE ȘI CÎȘTIGURI ÎN BANI LA TRAGEREA SPECIALĂ A LUNII MAI LA PRONOEXPRES

Miercuri 19 mai 1971, va avea loc TRAGEREA SPECIALĂ A LUNII MAI LA PRONOEXPRES, un nou prilej de a obține cîști-guri importante.

În primul rînd se atribuie auto-turisme în număr NELIMITAT: Dacia 1300, Moskvici 408 cu 4 faruri și radio, Moskvici 408 cu caroserie 412, Dacia 1100, Skoda S 100; deci, o bogată și variată gamă de autoturisme.

Tot în număr NELIMITAT se acordă și excursiile deosebit de atractive: în U.R.S.S. (Kiev-Soci), durata 15 zile și în IUGOSLAVIA, BULGARIA și UNGARIA (cu au-tocarul) durata 17 zile.

Se mai atribuie cîștiguri în nu-merar, de valoare variabilă și cîștiguri fixe în bani în număr NELIMITAT.

Vor fi efectuate 3 extrageri, în 3 faze. În total se vor extrage 31 de numere. La faza I se vor e-fectua două extrageri obișnuite de 6 numere diferite din 45 și respectiv, 5 numere diferite din cele 39, rămase în urnă după efectuarea primei extrageri. La faza a II-a se vor efectua două extrageri suplimentare de cîte 6 numere diferite din 45, iar la ul-tima fază (a III-a) se va efec-tua o singură extragere de 6 numere diferite din 45. Cîștigu-rile vor fi atribuite pe 24 de ca-tegorii.

Participarea se face pe vari-ante de 3, 6 și 15 lei, variantele de 15 lei dînd dreptul de parti-cipare la toate cele 3 extrageri, cu șanse mari de cîștig.

Rubrică redactată de **LOTO PRONOSPORT.**

BOX — RODĂM PUGILIȘTII SAU OFERIM SPARRING-PARTNERI?

Ieri, s-au înapoiat în Capitală cei cinci boxeri români partici-panți la turneul internațional de la Budapesta. Antrenorul Ștefan Iordache, care i-a însoțit, ne-a spus: „Federația de box din R. P. Ungară, care și-a organi-zat campionatele naționale la sfîrșitul lunii aprilie, a dorit să-și verifice boxerii susceptibili de a participa la campionatele europene. Forurile de specialitate de la noi și din R. D. Germană au acceptat invitația de a tri-mite 5 și, respectiv, 7 boxeri (neselecționați în loturile pentru campionatele europene), care să participe la două gale de veri-ficare, în compania celor mai buni pugiliști maghiari. În aceste condiții, bineînțeles, nu mă as-teptam să ne întoarcem victo-rioși. În prima gală, în care au întîlnit pe titularii pentru Madrid, toți cei 5 sportivi ro-mâni au fost învinși: V. Drăgan a pierdut la puncte meciul cu campionul european Gedő; cam-pionul Ungariei la categoria mușcă, Junghaus, i-a învins la puncte pe I. Pop, iar Badari l-a întrecut tot la puncte pe I. Lungu; Gh. Ene a cedat greu la puncte în fața campionului european de la Moscova, Kajdi; în fine, la categoria grea, cam-pionul maghiar Juhász a cîștigat partida cu A. Iancu. În cea de a doua gală, băieții noștri au obținut următoarele rezultate: I. Pop m.n. Glück, I. Lungu p. p. Olah, Gh. Ene b. p. Karl, A. Iancu m. n. Reder.

Dacă adversarii erau atît de valoroși, nu înțelegem rațiunea trimiterii pugiliștilor noștri, evi-dent inferiori, la înfrîngeri si-gure. Precum nu înțelegem ce criterii au stat la baza selec-tiei celor cinci boxeri.

Trimisul nostru special, Aurel BREBEANU, transmite:

IN PRIMA ZI A BALCANIADEI DE VOLEI, UN MECI DECISIV: ROMÂNIA–BULGARIA (f)

SARAJEVO, 13 (prin telefon).

După o călătorie destul de obositoare, cu întreruperi la Timişoara şi Belgrad, loturile naţionale de volei ale ţării noastre au ajuns la Sarajevo, oraşul gazdă al Balcaniadei, care se desfăşoară începînd de vineri, în sala Skenderija, cu o capacitate de peste 5 000 de locuri.

Voleibaliştii români au efectuat joi uşoare antrenamente de acomodare, manifestînd o deosebită poftă de joc. Ei vor intra în hora disputelor abia sîmbătă, cînd vor întîlni formaţia Greciei, într-o partidă în care prima şansă aparţine, indiscutabil, românilor. Selecţionerii lotului masculin au stabilit la antrenamente sextetul de bază: **Udişteanu, Codoi** (trăgători principali), **Schreiber, Barta** (trăgători secunzi), **Stamate şi Oros** (ridicători), de fapt aceiaşi şase care au evoluat şi în meciurile de verificare de la Bacău şi P. Neamţ. O atenţie deosebită a fost acordată şi primelor rezerve: **Dumănoiu** — care a dovedit o formă constant bună, **Vraniţă, Enescu şi Duduciuc**, în aşa fel încît în meciurile grele, cu Bulgaria şi cu Iugoslavia, să fie aliniat un sextet cît mai omogen.

Şi în tabăra fetelor domneşte încrederea, dar emoţiile lor au atins o cotă înaltă, datorită faptului că ele vor întîlni, încă în prima zi a competiţiei, garnitura Bulgariei, deţinătoarea titlului. De altfel, voleibalistele noastre privesc acest meci ca pe o revanşă — în urma înfrîngerii suferite în toamnă la Campionatele mondiale — ce trebuie să şi-o ia cu orice preţ. Asupra utilizării jucătoarei **Rodica Popa** planează incertitudinea, deoarece nu s-a refăcut după o entorsă la gleznă. Cu toate acestea, antrenorii pot alinia un sextet redutabil: **Florentina Itu, Aurelia Căunei-Ichim, Eugenia Rebac, Mariana Popescu, Gabriela Popa şi Mariana Baga.**

PROGRAMUL DE AZI

ROMÂNIA — BULGARIA (f)
TURCIA — BULGARIA (m)
GRECIA — IUGOSLAVIA (m)

În competiţia feminină se mai află numai echipa Iugoslaviei, deoarece în ultimul moment formaţiile Albaniei, Turciei şi Greciei au anunţat că nu se mai prezintă. De altfel, Albania nu participă nici cu echipa masculină. Aşadar, au rămas în lupta pentru titlurile de campioane ale celei de-a IV-a ediţii a Balcaniadei: **Bulgaria, România, Iugoslavia, Grecia, Turcia** (masculin), **Bulgaria, România, Iugoslavia** (feminin).

Presa iugoslavă consacră largi spaţii Balcaniadei, analizînd şansele concurentelor. Deţinătoarele ambelor titluri, formaţiile Bulgariei, sînt în centrul atenţiei, fiind considerate principalele favorite. De asemenea, teamurile României se bucură de frumoase aprecieri, exprimîndu-se opinia că ele vor fi cele mai periculoase adversare ale campioanelor. Desigur, din acest calcul al şanselor nu au fost excluse formaţiile ţării gazdă, care beneficiază şi de avantajul terenului.

S-a anunţat, totodată, că duminică va avea loc conferinţa Comisiei de organizare a Balcaniadei care va stabili, printre altele, ţara organizatoare a următoarei ediţii.

ÎNCEP „EUROPENELE" DE GIMNASTICĂ

„PĂUNESCU POATE ASPIRA LA UN LOC ÎNTRE PRIMII 6" – este de părere Miroslav Cerar

MADRID, 13 (prin telefon, de la trimisul nostru special).

A sosit ziua startului într-o nouă ediţie a C.E. de gimnastică masculină! Vineri, de la ora 18, prima grupă de participanţi se va prezenta la aparate, urmînd ca, după aproximativ două ore şi jumătate, să evolueze şi favoriţii întrecerii, gimnaştii din grupa B. Plasaţi în prima grupă (pe baza rezultatelor înregistrate la precedentele campionate ale continentului), gimnaştii români vor avea o misiune extrem de dificilă, deoarece au ca adversari direcţi sportivi de o valoare mai redusă şi, în consecinţă, este de prevăzut ca nivelul notelor să se menţină la o cotă scăzută. Dar, atît la antrenamentul de miercuri cît şi la cel de joi, **Gheorghe Păunescu, Dan Grecu, Nicolae Achim şi Mircea Gheorghiu** au produs o plăcută impresie celor prezenţi în sală, atît prin evoluţia lor generală cît şi prin valoarea exerciţiilor la unele aparate. De altfel, aceasta este şi părerea multiplului medaliat olimpic şi mondial, iugoslavul **Miroslav Cerar.** Asul incontestabil al calului cu mînere a fost plăcut impresionat de modul cum s-au prezentat gimnaştii noştri la cele două antrenamente efectuate aici şi ne-a declarat că se va bucura sincer dacă prietenii lui români vor reuşi o comportare bună. **„Păunescu,** ne-a spus Cerar, **poate aspira la un loc între primii şase, atît la sol cît şi la cal cu mînere".**

De la moartea tragică a aceluia care a fost cel mai bun gimnast din toate timpurile, al Spaniei, campion absolut al celei de a doua ediţii a „europenelor" — Joachim Blum, nici un alt sportiv spaniol n-a mai atins asemenea performanţe. Dar, indiferent de aceasta, suporterii madrileni ai gimnasticii îşi îndreaptă gîndurile, în primul rînd, spre **Cecilio Ugarte**, de la care se aşteaptă, cel puţin, o medalie.

Este posibil ca pronosticurile făcute pe baza valorii intrinsece a concurenţilor şi a formei manifestate la cele două antrenamente de la Palacio De Deportes, pe care le-am urmărit miercuri şi joi, să se confirme. Nu este exclus, însă, să consemnăm şi surprize, cu totul posibile în gimnastică, sport în care cîteva zecimi de punct pot duce uneori sportivul la triumf sau să-l îndepărteze mult de podium. Un fapt rămîne cert: participarea celor mai buni 63 de gimnaşti din Europa este premisa sigură a unui spectacol de înaltă ţinută sportivă, mai ales că aici, concurenţii se vor prezenta numai cu exerciţiile liber alese, cele care asigură întrecerii un mai ridicat nivel de măiestrie. Chiar dacă la Palatul Sporturilor predomină afişele „europenelor" de box şi nu cele de gimnastică, casele de bilete au fost tot mai mult solicitate în ultimele zile şi sînt speranţe că întrecerile de gimnastică, de vineri şi sîmbătă, vor fi urmărite de numeroşi spectatori madrileni.

Constantin MACOVEI

După etapa de ieri în „Cursa Păcii"

TEODOR VASILE la 55 de secunde de noul lider: polonezul Zenon Czechowski

Etapa a VII-a, disputată pe ruta Cottbus — Görlitz (135 km) a debutat cu o porţiune de „studiu" şi marcaj sever între protagonişti. În a doua parte, atacurile s-au succedat cu repeziciune, printre animatori aflîndu-se acelaşi curajos Teodor Vasile, secondat de coechipierii săi N. David şi C. Grigore. Pe ultimii km, s-au desprins 15 concurenţi — printre care şi cei trei ciclişti români de mai sus — care au disputat sprintul final pe pista stadionului din Görlitz. **Clasamentul etapei:** 1. Z. Czechowski (Polonia) a parcurs 135 km în 3h18:42, media 40,860 km/h, 2. A. Starkov (U.R.S.S.), 3. T. Fierens (Belgia), 4. F. Ongarato (Italia), 5. V. Moravec (Cehoslovacia), 6. TEODOR VASILE, 7. V. Nijelubin (U.R.S.S.), 8. D. Mickein (R.D.G.), 9. L. Van Staeyen (Belgia), 10. B. Knispel (R.D.G.), 11. NICOLAE DAVID, 12. Z. Krzeszowiec (Polonia), 13. CONSTANTIN GRIGORE, 14. I. Gera (Ungaria), 15. J. Timm (Danemarca) — toţi acelaşi timp. După această etapă un nou lider în clasamentul general: 1. Czechowski 23h20:17, 2. Starkov 23h20:40, 3. Mickein 23h20:44, 4. R. Szurkowski (Polonia) 23h21:04, 5. A. Holik (Cehoslovacia) 23h21:11, 6. Teodor Vasile 23h21:12, 7. Fierens 23h21:16, 8. R. Labus (Cehoslovacia) 23h21:32, 9. G. Masseif (Italia) 23h21:41, 10. M. Demeyer (Belgia) 23h21:49, 11. T. Rossi (Italia) 23h22:04. **Pe echipe:** 1. Cehoslovacia 93h29:13, 2. U.R.S.S. 93h29:46, 3. Polonia 93h30:50, 4. Italia 93h33:54, 5. Belgia 93h34:33, 6. ROMÂNIA 93h37:28.

Teodor Vasile, ciclistul nr. 1 al sezonului 1970, confirmă din plin aşteptările noastre în „Cursa Păcii", marea competiţie în care se află printre protagoniştii etapelor.
Foto: V. BAGEAC

POLIHRONIADE REMIZEAZĂ CU STADLER

BELGRAD 13 (Agerpres). — Turneul inter-zonal feminin de şah de la Ohrid (Iugoslavia) a continuat cu partidele cuprinse în runda a 5-a. Jucînd cu piesele albe împotriva şahistei iugoslave Tereza Stadler, maestra română, Elisabeta Polihroniade, a deţinut mult timp iniţiativa, dar adversara sa i-a opus o apărare exactă, şi, în cele din urmă, arbitrii au consemnat remiza. A doua reprezentantă a României la acest turneu, Gertrude Baumstark, a pierdut partida cu Katia Iovanovici. Lazarevici, cu piesele negre, a cîştigat la Carff, iar Ivanka a învins-o pe Cardoso. Restul partidelor s-au întrerupt.

În clasament continuă să conducă mastra sovietică, **Nana Aleksandria**, cu 4 puncte şi o partidă întreruptă, urmată de **ELISABETA POLIHRONIADE** (România) şi **Tereza Stadler** (Iugoslavia) — cu cîte 3 p.

LOTUL FOTBALIŞTILOR ROMÂNI

(Urmare din pag. 1)

seriozitate — ne exprimăm speranţa că fotbaliştii noştri vor trage concluziile corespunzătoare pe marginea... întîmplării de la Plopeni.

Să sperăm că duşul de ieri va avea efectul duşului — mai rece — suportat cîndva la Liège, înaintea memorabilului draw de pe Wembley.

Înainte de a încheia aceste rînduri, vom consemna declaraţia ...pedagogică a lui **Angelo Niculescu**, care ne-a spus că **nu este supărat pe elevii săi, vinovaţi de a fi luat jocul în serios prea tîrziu,** numindu-ne, cu liniştea-i proverbială, „11"-le care va începe meciul de la Bratislava. Iată-l:

RĂDUCANU — SĂTMĂREANU, DINU, DAN, MOCANU, ANCA, DUMITRU NEAGU, DEMBROVSCHI, DUMITRACHE, LUCESCU. (Din lot mai fac parte: **Adamache, Lupescu, Niculescu, Ianul, Nunweiller VI** şi **Tătaru.** Antrenori: **ANGELO NICULESCU** şi **TITUS OZON**).

O cursă specială a companiei TAROM va transporta azi lotul fotbaliştilor români (decolarea avionului are loc la ora 9,30) la Bratislava.

Tot astăzi, începînd de la ora 17 (ora 18 a Bucureştiului), jucătorii noştri vor face un antrenament de acomodare pe stadionul Slovan, pe care va avea loc partida de duminică.

Iată alcătuirea echipei care a jucat la Plopeni:

Răducanu (min. 46 **Adamache**) — **Sătmăreanu, Dinu, Dan, Mocanu, Anca, Dumitru Neagu** (min. 63 **Nunweiller VI**), **Dembrovschi** (min. 46. **Tătaru**), **Dumitrache, Lucescu.**

Pentru onoarea METALULUI PLOPENI vom prezenta şi componenţa sa: **Şerban — Mitu, Grecu, Giba, Aniţă, Plăiaşu, Alexiu, Dragomir, Negoiţă, Spiridon, Manolache.** Au mai fost folosiţi **Florea, Jinga, Nedelcu, Bogaciu, Necula, Petre** şi **Moldoveanu.**

U.R.S.S. – ROMÂNIA 5–2 LA POLO

KIEV, 13 (prin telefon). Piscina Dinamo din localitate a găzduit joi prima întîlnire dintre reprezentativele de polo ale Uniunii Sovietice, campioană europeană, şi cea a României. Superiori din punct de vedere tehnic, poloiştii sovietici au cîştigat cu scorul de 5–2 (2–1, 0–0, 1–0, 2–1). După cum ne-a relatat telefonic antrenorul A. Grinţescu, reprezentativa ţării noastre a greşit mult în atac, ratînd 5 situaţii de „om în plus".

Gazdele au deschis scorul prin Barkalov (1–0 din s.n.) la o eliminare a lui Cl. Rusu. Apoi, Culineac a ratat în superioritate numerică. Un minut mai tîrziu, românii au avut din nou „om în plus" şi Cl. Rusu a restabilit egalitatea (1–1). Ultimul gol al reprizei a fost înscris de Akimov: 2–1 din s.n. În următoarea repriză, reprezentativa română s-a aflat de două ori în superioritate şi de tot atîtea ori în inferioritate numerică, dar nu s-a marcat nici un gol. În cel de-al treilea „sfert", Barkalov a majorat scorul la 3–1 din 4 m (greşeală a lui Novac), iar apoi Novac pierde o nouă situaţie de „om în plus". Pînă la sfîrşit au mai înscris Sidlovski, Smucki pentru gazde şi Lazăr pentru români.

A. Angella (Franţa) a condus următoarele formaţii: U.R.S.S.: GULIAEV — Akimov, Kotelnikov, Dolguşin, SMUCKI, Kabanov, BARKALOV, SIDLOVSKI, Scioc, Osipov, Borzovski: ROMÂNIA: HUBER — MIHĂILESCU, ZAMFIRESCU, C. Rusu, Novac, Szabo, Cl. Rusu, Lazăr, Nastasiu, Culineac, D. Popescu.

sportul în lume

DIMENSIUNILE UNOR VICTORII

Pe marginea comportării spadasinilor români în turneul de la Gliwice

A făcut „senzaţie" — cum a scris cotidianul sportiv „Przeglad Sportowy" din Varşovia — victoria spadasinilor români în turneul internaţional de la Gliwice unde, în afara gazdelor, erau prezenţi şi trăgătorii italieni.

De ce a fost categorisit astfel succesul scrimerilor noştri, reiese din comentariul aceluiaşi ziar „...pînă de curînd — scrie „Przeglad Sportowy" — românii n-au avut prea multe de spus la această armă". Şi trebuie să recunoaştem că spre deosebire de floretă, probe în care sportivii şi sportivele noastre au urcat pînă la cele mai înalte trepte ale ierarhiei mondiale, spre deosebire, chiar, de sabie, unde trăgătorii români s-au alăturat în C.M. din 1969 eşalonului fruntaş (între primele 6 din lume), spada rămăsese pe poziţii modeste. În această situaţie, federaţia română de specialitate a decis o remaniere aproape completă a lotului, făcînd apel la elemente tinere, de perspectivă. Cu o asemenea echipă s-a concurat la „mondialele" din toamna trecută, cînd capriciile sorţilor au opus-o încă din primul tur redutabilei formaţii poloneze.

I. SEPEŞI

Tinerii noştri spadasini au făcut un meci curajos şi n-au cedat decît la mare luptă (7–8) valoroşilor adversari, care aveau să devină vice-campioni ai lumii. Au trecut de atunci opt luni de zile. Spadasinii au continuat — ca şi ceilalţi trăgători — o pregătire minuţioasă, au primit vizita unui grup de scrimeri sovietici în frunte cu A. Nikancikov, campionul mondial al probei, au făcut şi o scurtă pregătire în comun cu aceştia, iar acum, în atît de agitata (din punct de vedere competiţional) primăvară, ei ne arată că au ceva de spus pe planşele turneelor internaţionale. „Spadasinii români — scrie, la rîndul său, ziarul „Sport" din Katowice — au dovedit cea mai bună pregătire dintre toţi participanţii la turneu".

Dacă trăgătorii români ar fi obţinut numai victoria în proba pe echipe s-ar fi putut considera că au fost beneficiarii unui concurs de împrejurări. Dar întrecerea individuală a avut, în finală, trei sportivi români, dintre care I. Sepesi şi Al. Istrate s-au clasat pe primele două locuri. Succesul din „Memorialul Franz" — cum s-a numit proba pe echipe — primea o confirmare promptă şi foarte elocventă, căci printre finalişti se aflau doi trăgători experimentaţi, participanţi la J.O. şi la „mondiale"; polonezul Nielaba şi italianul Muzio.

Nu putem consemna decît cu satisfacţie aceste succese care, alături de scontatele victorii ale floretistelor şi de onorabilul loc secund al floretiştilor, au făcut ca scrima românească să-şi atragă noi cuvinte de laudă. Apropiatul turneu al ţărilor socialiste, pe care îl va găzdui capitala noastră, ne va da prilejul unei utile şi exigente verificări a valorilor de care dispunem în toate cele patru arme.

Sebastian BONIFACIU

LEEDS

Într-un moment cînd mapamondul fotbalistic pare să fie unanim în a acorda Arsenalului din Londra cununa de superechipă a soccerului englez, ne vom permite să facem opinie separată, preferînd o altă formaţie cu nume prestigios, deşi mai puţin adulată de succese: Leeds United.

Este echipa care retrăieşte în acest sfîrşit de sezon marea dramă a anului trecut, cînd o succesiune de zile negre avea să lase lui Jackie Charlton şi coechipierilor săi gustul amar al înfrîngerii totale. În cîteva săptămîni, din primăvara lui '70 Leeds lăsa să-i scape printre degete un campionat în care condusese pe două treimi din lungimea sa, era eliminată de Celtic din „Cupa campionilor europeni" (0–1 la Leeds şi 1–1 la Glasgow) şi pierdea apoi, în prelungirile unui meci de rejucare, printr-un gol marcat în minutul 117, finala celei mai populare competiţii a fotbalului britanic — Cupa Angliei.

Aşa cum am spus, Leeds îşi retrăieşte în aceste zile drama. După ce a fost eliminată surprinzător în sferturile „Cupei" de o echipă de care probabil nu auziseră pînă atunci chiar şi unii pasionaţi de fotbal din Anglia — Colchester United, liga a IV-a! — echipa lui Don Revie ratează în ultima etapă, de fapt printr-un gol dubios în meciul pierdut cu 1–2 la West Bromwich Albion (meci cu scandal şi arestări...), un campionat pe care-l condusese „din cap în cap", uneori cu 6–7 puncte avans.

Există o poveste cu „doi iepuri". În cazul lui Leeds au fost de fiecare dată... trei, la cupă şi campionat adăugîndu-se şi o competiţie europeană. Eforturile împrăştiate în mai multe direcţii sînt, credem, principala cauză a „dramei" echipei din Leeds. Chiar şi o echipă engleză, cu un efectiv bogat de jucători, cum sînt toate în faimoasa Ligă, suportă rigorile unui sezon excesiv de încărcat.

Fără a nutri o simpatie specială pentru echipa ai cărei nervi sînt poate la limita prăbuşirii, parcă i-am dori sincer această singură compensaţie posibilă în finala ultimului trofeu care-i mai este accesibil anul acesta — „Cupa europeană a tîrgurilor" — unde confruntarea decisivă o va juca cu „bătrîna doamnă" întinerită a fotbalului italian, Juventus Torino.

Vladimir MORARU

AZI, LA TEL-AVIV

Primele schimburi de mingi în meciul de tenis ISRAEL – ROMÂNIA

TEL AVIV, 13 (prin telefon). — Reprezentativa de tenis a României, sosită aci în zorii zilei de miercuri, a început în după-amiaza aceleiaşi zile, pregătirile pentru meciul ce-l va susţine în compania selecţionatei Israelului, în cadrul turului doi al „Cupei Davis". Ilie Năstase, Ion Ţiriac, Petre Mărmureanu şi Sever Dron au făcut, sub conducerea căpitanului nejucător al echipei, Ştefan Georgescu, primele antrenamente pe terenul central de tenis al stadionului Ramat Gan, din apropiere de Tel Aviv.

Întîlnirea este programată pentru 14, 15 şi 16 mai, vineri (n.r. azi) fiind prima zi de joc. Gazdele şi-au anunţat formaţia, compusă din Eleazar Davidman, dr. Jan Frumann, Yosef Stabholz şi Yeshua Shalem. Se pare că ultimii doi vor fi folosiţi în partidele de simplu, ceilalţi formînd cuplul pentru jocul de dublu.

Cercurile sportive din Israel manifestă un interes deosebit pentru întrecerile tenismenilor, iar în presă apar menţiuni despre valoarea ridicată a jucătorilor români. Astfel este prezentat Ilie Năstase, tenismanul nr. 6 în clasamentele mondiale ale specialiştilor, ca şi Ion Ţiriac, care — de altfel — demonstrează o formă excelentă la antrenament. Petre Mărmureanu este o veche cunoştinţă a iubitorilor de tenis din Israel, el avînd la activ o serie de victorii în turneele organizate în ultimii ani, în această ţară.

Amănunt important: de la începutul săptămînii, temperatura — foarte ridicată pînă atunci — a scăzut simţitor, aşa că există speranţa ca jocurile, care încep la stadionul Ramat Gan, să se desfăşoare în cele mai bune condiţii.

VIZITA UNEI DELEGAŢII SPORTIVE VEST-GERMANE ÎN UNIUNEA SOVIETICĂ

MOSCOVA 13 (Agerpres). — La invitaţia Comitetului pentru Cultură Fizică şi Sport de pe lîngă Consiliul de Miniştri al U.R.S.S., la Moscova a sosit în vizită delegaţia Uniunii Sportive a R. F. a Germaniei în frunte cu preşedintele Uniunii, Wilhelm Kregel. Din delegaţie fac parte Hans Hmeling, Klaus Hess şi Karl Heinz Giselör.

La sosire delegaţia a fost întîmpinată de preşedintele Comitetului Unional de Cultură Fizică şi Sport, Serghei Pavlov şi de alte persoane oficiale.

Delegaţia sportivă vest-germană va rămîne în U.R.S.S. şapte zile, timp în care va vizita, de asemenea, oraşele Leningrad şi Erevan, pentru a cunoaşte activitatea organizaţiilor sportive sovietice şi pentru a purta convorbiri cu reprezentanţii mişcării sportive din U.R.S.S.

fotbal meridiane

FAVORITELE – ÎNVINGĂTOARE ÎN MECIURILE DIN C.E.

În campionatul european s-au desfăşurat miercuri seara alte meciuri. Cu două excepţii, gazdele au obţinut victorii clare: Anglia — Malta 5–0, Portugalia — Danemarca 5–0. Formaţia Elveţiei a dispus greu de Grecia, deşi oaspeţii n-au aliniat cel mai bun „11". Din punctul nostru de vedere, cel mai important joc a avut loc la Tirana, unde viitorii adversari ai echipei României în preliminariile turneului olimpic au întîlnit formaţia Poloniei. Iată cîteva relatări asupra partidelor de miercuri.

ECHIPA POLONIEI A ÎNTÎLNIT UN ADVERSAR REDUTABIL LA TIRANA

La Tirana, în meciul dintre Albania şi Polonia (1–1, în grupa a 8-a a C.E.), gazdele au folosit aceeaşi formaţie ca şi în preliminariile olimpice. Comentatorii polonezi apreciază jocul bun al albanezilor, evidenţiind în mod deosebit pe portarul **Dinella**, pe fundaşul **Dalles** şi înaintaşul **Pano.** Echipa Poloniei nu s-a putut acomoda cu căldura neobişnuită pentru această perioadă (+30 grade), dar a obţinut totuşi un rezultat preţios în faţa unui adversar redutabil pe teren propriu. Iată formaţiile aliniate:

ALBANIA: **Dinella — Gjika, Dalles, Ziu, Cani, Vaso, Zako, Ragani, Bizi, Pano, Zhega.**

POLONIA: **Grotinsky — Wrazy, Wirobek, Winkler, Anczok, Szoltysik, Deyna, (Kozierski) Blaut, Banas, Lubanski, Gadocha (Cmikiewicz).**

ÎNFRÎNGERE LA LIMITĂ, ÎN CONDIŢIILE ABSENŢEI INTERNAŢIONALILOR DE LA PANATHINAIKOS

În grupa a III-a a C.E. la Berna, formaţia Elveţiei a dispus cu mare dificultate de selecţionata Greciei (1–0), lipsită şi de data aceasta de internaţionalii de la Panathinaikos. Singurul gol al partidei a fost marcat de **Odermatt**, în min. 73. În ultimul minut de joc, Kritikopoulos a ratat cea mai mare ocazie a meciului. În min. 34 s-a produs un lucru neobişnuit. Arbitrul meciului, galezul Johns, a acuzat o puternică indispoziţie, fiind în imposibilitate să mai conducă întîlnirea. El a fost înlocuit cu tuşierul Reynolds (Ţara Galilor), iar în locul acestuia a trecut un arbitru elveţian. Au evoluat formaţiile:

ELVEŢIA: **Prosperi — Chapuisat, Ramseier, Weible, Perroud, Odermatt, Blaetler, Kuhn, Balmer, Künzli, Jeandupreux.**

GRECIA: **Christidis — Gaitadis, Kampas, Toskas, Stratopoulos, Glezos, Sinetopoulos, Dedes, Intzoglu, Papaioanu, Kritikopoulos.**

PORTUGALIA A SURCLASAT DANEMARCA: 5–0

Partida dintre Portugalia şi Danemarca, din cadrul grupei a V-a din preliminariile campionatului european, desfăşurată la Lisabona, s-a încheiat cu victoria scontată a gazdelor: 5–0 (2–0). Autorii golurilor: **Rodriguez** (min. 18), **Eusebio** (min. 41 şi 88), **Baptista** (min. 48 şi 51).

La meci au asistat 30 000 de spectatori. Arbitrul irlandez Wright a condus echipele:

PORTUGALIA: **Damas — Da Silva, Humberto, J. Carlos, Adolfo, Rodriguez, Perez, Nene, Baptista, Eusebio, Simoes.**

DANEMARCA: **Sorensen — Boel, Rasmussen, Sandvalt, R. Berg, P. Berg, Arentoft, Nielsen, Olsen, Bsornense, Laotgrupp.**

Clasamentul gurpei:

1 Belgia	3	3	0	0	8–0	6
2 Portugalia	4	3	0	1	8–3	6
3 Scoţia	3	1	0	2	1–5	2
4 Danemarca	4	0	0	4	0–9	0

Următorul meci: **Danemarca—Belgia** (26 mai).

O mare ocazie ratată de greci la Berna! Portarul elveţian Prosperi — înconjurat de trei adversari (Stathopoulos, Toskas şi Kritikopoulos) — pare bătut, dar mingea nu va intra în plasă. Fază din meciul Elveţia — Grecia (1–0) din preliminariile C.E.
Telefoto: A.P. — AGERPRES

MECI DE ANTRENAMENT PENTRU ENGLEZI

Pentru reprezentativa Angliei, meciul cu Malta nu a fost decît un uşor antrenament. La acest „galop de sănătate" au venit pe Wembley 45 000 de spectatori. Băieţii lui Alf Ramsey au cîştigat meciul cu 5–0, prin golurile marcate de **Chivers** (min. 29 şi 47), **Lee** (min. 41), **Clarke** (min. 46, din penalty) şi **Lawler** (min. 74). **ANGLIA** a aliniat formaţia: **Banks — Cooper, Hughes, Lawler, McFarland, Moore, Coates, Peters, Chivers, Clarke, Lee.**

În urma acestor rezultate, clasamentul grupei a III-a se prezintă astfel:

1 Elveţia	4	4	0	0	9–1	8
2 Anglia	3	3	0	0	9–0	6
3 Grecia	4	0	1	3	1–6	1
4 Malta	5	0	1	4	2–14	1

Următorul meci: Grecia—Malta (18 iunie).

ŞTIRI, REZULTATE

● În campionatul european al echipelor de tineret: Polonia—Albania 2–1 (0–0); Danemarca—Portugalia 2–1 (1–1)

● La Reikjavik, în preliminariile turneului olimpic: **Islanda—Franţa** 0–0 (returul la 16 iunie).

● Iată rezultatele etapei a 24-a din campionatul Bulgariei desfăşurată miercuri: Ţ.S.K.A. a cîştigat cu 3–0 la Ruse partida cu Dunav, în timp ce Levski—Spartak a dispus de Trakia cu 2–1. La Vraţa, Botev a surclasat pe Cernomoreţ cu 3–3, iar Lokomotiv a întrecut pe Laskov cu 7–2. Alte rezultate: JSK-Slavia—Marek 3–1, Mariţa—Cerno More 1–1, Spartak—Akademik 2–2, Ceardafon—Etar 3–0. Clasament: 1. **Ţ.S.K.A.** 43 p, 2. **Levski Spartak** 39 p, 3. **Botev** 35 p. În fruntea golgeterilor se află **Iakimov** (TSKA) cu 25 de goluri.

● În etapa a 24-a a campionatului maghiar (miercuri): Komlo-Videoton 0–0; Salgotarjan—Szombathely 4–1; Honved—Pecs 0–0; M.T.K.—Ferencvaros 1–1; Diosgyör—Csepel 0–0; Szeged—Tatabanya 1–3; Dunaujvaros—Vasas 0–2; Ujpesti Dozsa—Gyor 1–0. În clasament: Ujpesti Dozsa 45 p, Vasas şi Ferencvaros cîte 38 p etc.

● În meci restanţă din campionatul olandez: Ajax Amsterdam—N.A.C. Bredo 3–0.

● Oficialităţile sportive din Atena au hotărît să acorde o medalie de aur fotbalistului M. Domazos, căpitanul echipei Panathinaikos. Anul trecut această medalie a fost decernată atletului Christos Papanikolau.

● Miercuri, la Tuzla în prima partidă a finalei „Cupei Iugoslaviei" Sloboda din localitate a fost învinsă de Steaua Roşie Belgrad cu 4–0 (2–0) prin punctele marcate de: Geaici în min. 33 şi 52 şi Filipovici (min. 44 şi 64). Returul se va disputa la Belgrad la 26 mai.

Redacţia şi administraţia: Bucureşti, str. Vasile Conta nr. 16: telefoane: centrală 11.10.05, secţia corespondenţi 11.51.09, interurban 72 şi 286; telex: sportrom buc. 180, Tiparul „I.P. Informaţia", Bucureşti 40368

FOTBAL

STELE ȘI METEORI ÎN UNIVERSUL DEBUTANȚILOR DIN DIVIZIA „A"

Fiecare ediție de campionat își are seria sa de debutanți, mai bună sau mai rea, mai mult sau mai puțin ambițioasă, fiecare ediție de campionat lansează vedetele sale noi, și aici trebuie căutat, poate, marele cîștig al unei întreceri care de multe ori captează doar prin pasionanta luptă de la cei doi poli.

Actualul campionat a înregistrat, și el, în cele 23 de etape consumate, aproape *100 de debuturi*. Nume mai vechi ce-au revenit — după o perioadă de absență — în primele formații ale cluburilor ce le-au consacrat *(Nunweiller III, Dridea)*, jucători consacrați la alte echipe *(Coman, Oprea, Tarălungă, Sorin Avram, Dodu, Kun II, Popovici, Codrea, Mustățea etc.)* ce-au redebutat în alte team-uri, dar și, în marea majoritate a cazurilor, *tineri fără aureolă, care s-au ridicat din diviziile inferioare sau de la juniori să cucerească gloria „înaltei societăți", această ultimă ipostază interesîndu-ne în mod deosebit.*

Într-un clasament neoficial al „noilor lansări" în acest campionat, în afara celor 2 promovate se remarcă Petrolul cu 10 apariții noi, Jiul, Farul și C.F.R. Cluj cu cîte 8, „U" Cluj cu 6... Dar nu cantitatea interesează în primul rînd...

VALOAREA — CRITERIUL ESENȚIAL

Explozia de tinerețe din actualul campionat nu reprezintă un fapt inedit. Caracteristica dominantă este alta: *valoarea*. Așa după cum ne spunea *antrenorul Angelo Niculescu, „față de alți ani promovările s-au făcut pe baza valorii și nu a tinereții. Am constatat, de altfel, un progres în selecție și în pregătire, fapt care a dus la dinamizarea și creșterea calitativă a jocului divizionarelor A. Dintre noii veniți în prima divizie, pe care i-am urmărit, o impresie deosebită mi-au lăsat-o Tănăsescu — cu reale calități și o concepție modernă de joc, fiind apt de promovare chiar în prima reprezentativă, Năstase — care se impune, și Ghirca — bun, dar numai în jocurile disputate acasă".*

Indicele calitativ reprezintă, deci, prima condiție și criteriul de apreciere a noilor vedete. Iar din acest punct de vedere, tineri ca *Tănăsescu, Năstase, Sandu Mircea, Bojin, Marcu, Caramalis, Urmeș, N. Constantinescu, Ghirca, Smarandache* și alții s-au impus imediat după debut, ajungînd titulari (unii au pătruns de cîteva ori, chiar, în echipa etapei) și componenți ai diferitelor loturi reprezentative. Firesc, randamentul lor s-a datorat în primul rînd calității relevate, dar și încrederii cu care au fost investiți de antrenorii respectivi.

UNEORI INSĂ...

...promovările au rămas simple fapte de culoare, fără consistență și perspectivă. Spre exemplu, *Totoianu* a

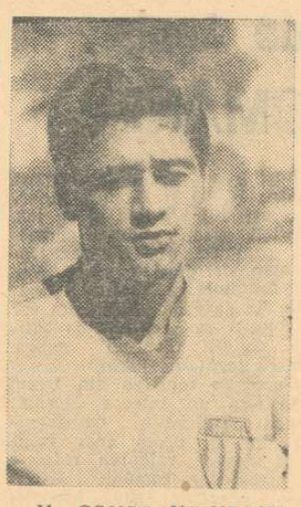

N. CONSTANTINESCU

apărat poarta lui „U" numai *25 de minute, Mihai Marin și Uilecan* au jucat la Jiul cîte 45 de minute pentru ca apoi să fie abandonați, deși auzisem despre toți multe cuvinte de speranță. Recordurile le dețin însă *Georgescu, care a evoluat în atacul Stelei doar 12 minute, Purcaru*, care a apărat poarta militarilor numai *15 minute*, după care a fost transferat la Dunărea Giurgiu, *Cosarec* și *Demeter*, care au jucat în echipa Petrolului *15* și, respectiv, *18 minute*. Există și cîteva

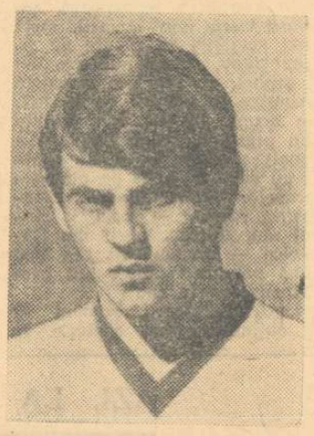

BOJIN

„cazuri" amuzante la o primă vedere, însă suficient de triste pentru a invita la meditații profunde. *Moț* a fost adus din Alba Iulia, anunțîndu-i-se un viitor de aur la Dinamo, dar, după figurația din turneul brazilian și cele *122 de minute* (trei meciuri; media generală de joc 6) în prima divizie, a fost cedat Crișului; *Răchită* a venit de la Petrolistul Boldești și a jucat doar *45 de minute* la Petrolul, după care a plecat la Poiana Cîmpina; *Ocea* a apărat *135 de minute* poarta feroviarilor clujeni, astăzi fiind portarul lui... F. C. Caracal.

FESTINA LENTE...

Desigur, unele promovări au fost generate de condiții fortuite (accidentarea sau suspendarea titularilor) și ele au reprezentat numai o rezolvare de moment. În general, însă, dincolo de astfel de „circumstanțe atenuante", există și o carență de principiu, noii veniți fiind judecați în mod absolut numai după cîteva minute de joc. *„Randamentul unui tînăr jucător*, ne mărturisea antrenorul *Valentin Stănescu*, depinde de talentul și seriozitatea sa, *dar și de felul în care e ajutat să depășească dificultățile psihologice ale debutului. În numai cîteva minute nu poți constata cît de bun sau cît de slab este un jucător".*

Au fost cîteva apariții în acest campionat *(Mărdărescu II, Gherine* — Politehnica Iași; *Grama, Mustafa, Kallo II* — Farul; *Dobrescu, Crăciunescu* — F.C. Argeș; *Lepădatu, Tița* — Universitatea Craiova; *Tr. Popescu, Matei* — C.F.R. Cluj; *Macavei* — Jiul; *Dumbreanu* — U.T.A. ș.a.) care n-au corespuns pretențiilor primei divizii. Dar să nu ne grăbim cu etichetările definitive. Astfel de generalizări pripite pot fi decisive în destinul atîtor tineri, totuși, cu talent.

Exemplele pozitive amintite, plus alte apariții de dată recentă *(Sandu Gabriel* — Dinamo; *Dumitriu* — Progresul; *Porazky* și *Dorin Mocanu* — „U" Cluj) prezintă, credem, suficiente garanții pentru încrederea în viitor. Totul depinde de seriozitatea cu care noii veniți vor urca treptele consacrării și, mai ales, de răbdarea pedagogică a antrenorilor și a noastră, a tuturor...

Mircea M. IONESCU

DIN 7 IN 7 ZILE

POETUL ILIE CONSTANTIN, recent premiatul Uniunii Scriitorilor pe anul 1970, s-a hotărît să scrie pentru revista **Luceafărul: „Viața lui Tătaru I".** O ECHIPĂ PIERDE pe teren propriu 5 puncte în 3 meciuri și apoi cîștigă în deplasare, într-un loc unde oaspeții ies victorioși din an în paște. E vorba de S.N. Oltenița, învingătoare la Pașcani. Presimt stafia imoralității în spatele perdelei. Ce-ar fi ca federația să înceapă anchetarea unor cazuri dubioase? ARSENAL ESTE A PATRA ECHIPĂ care izbutește în aproape 110 ani de activitate fotbalistică oficială, în această țară, să cîștige, corelat, Cupa și Campionatul Angliei. Aritmetic vorbind, evenimentul se repetă la aproximativ un sfert de veac. Semn de forță a fotbalului englez. LERETER ȘI NUNWEILLER III continuă să joace excelent în divizia națională, la o vîrstă cînd alții au devenit rotofei, beau ceaiuri medicinale și încep să fie uitați. KOROSI, COTARCĂ, WESSER, KUKLA, BABĂU, GYENGE de la C.F.R. Arad comit în meciul cu Crișul un lanț de brutalități greu de imaginat pentru cineva cu mai puțină fantezie. Aceleași fapte săvîrșite pe stradă i-ar fi făcut pasibili de închisoare. Asemenea explozii de violență se mai petrec și prin alte părți (Giurgiu, Cugir, Pașcani, Brăila, Oltenița, Anina, Satu Mare etc.). Adversarii sînt considerați aici niște ființe inferioare care nu merită altceva decît lovituri de crampoane și injurii. Antrenorii, conducătorii acestor echipe și forurile sportive locale dorm în scaune. ECHIPELE NOASTRE FEMININE DE FOTBAL caută un sprijin (itor) serios contra bună recompensă. Vor și ele o competiție sau mai multe. Deocamdată, doar Bucureștiul promite ceva pentru la toamnă. Tot ciobanul Bucur rămîne mai galant. ANTRENORUL TRAIAN IONESCU stă aproape toată durata partidei Steaua — Dinamo în spatele porții echipei sale, și îndrumă (dacă o fi fost auzit?) jocul apărării. Pariem 1 leu contra 1 milion că nu de asta a cîștigat Dinamo. Altfel, n-ar fi existat atîtea secvențe cînd doar șansa a salvat poarta lui Constantinescu. Dar procedeul e nepermis chiar și în Turcia, unde dumneaului a activat în ultimii ani. Măsura a fost luată pentru protecția vieții antrenorilor. S-a observat că toți cei ce obișnuiau să urmărească jocul de lîngă poarta echipei lor trăiau în medie cu 5—8 ani mai puțin. Nume prestigioase ale lumii medicale internaționale girează această concluzie. VICTOR TUDOR POPA, regizor la Teatrul Național din Cluj și cronic pentru meciurile de fotbal, neutilizat de mult în a doua postură. De ce? 270 000 DE SPECTATORI au urmărit anul acesta finala Cupei Scoției (un meci terminat la egalitate, al doilea este cîștigat de către Celtic). Și aici, aceeași echipă cîștigă concomitent Campionatul și Cupa. CARNAVAL PE STRĂZILE LONDREI după încoronarea Arsenalului. Ziarele engleze publică o imagine în care Frank Mc Lintock (căpitanul echipei) arată Cupa unei mulțimi delirante, pe o stradă blocată. Cloul fotografiei: o doamnă în vîrstă, o doamnă respectabilă, bunica noastră (arată cam de 70 ani), ajunsă aproape de erou, atinge Cupa și e transfigurată de o rară voluptate. Nu rîdeți! CELEBRUL SCRIITOR ITALIAN **Pier Paulo Pasolini** afirmă că fotbalul e un limbaj cu structuri poetice (momente de fantezie) sau cu echivalențe în arta prozei (acțiunile construite rațional). TOT DESPRE ARSENAL. Clubul englez e în stare să alinieze aproximativ 50 de jucători capabili să-l reprezinte în competițiile oficiale europene și insulare. În schimb, noi nu avem măcar o singură echipă de club cu 11 fotbaliști de valoare superioară. Nici noi, dar nici mulți alții.

INCORUPTIBIL

TEMĂ DE MEDITAȚIE CU JAMAISCHI

FOTBALIȘTII SÎNT ȘI EI OAMENI...

„Sportul studențesc" pierduse un nou punct în deplasare și atmosfera din autobuzul care-i transporta pe studenți spre București era de-a dreptul sumbră.

Cu capul plecat, Kraus gîndea la penalty-ul irosit în finalul partidei, Rădulescu suferea, și suferința lui era atît de vizibilă încît lăsa deoparte orice întrebare, lui Bujor îi era sete, dar răbda în tăcere, nevrînd să tulbure pe nimeni, căci fiecare își vedea de-ale lui...

★

Toată lumea moțăie, doar Jamaischi are chef de vorbă.

— *Asta e dacă lipsește Ciornoavă! Nu putem juca doar doi la mijloc... Cine mai joacă azi cu doi la mijloc?! Nimeni. Asta era pe vremea lui tata Noe...*

Din cuvintele astea, aruncate întîmplător, s-a născut discuția de mai jos.

★

— Ce-i nou Jami?

— *Nimic nou. La 26 de ani încep să simt că îmbătrînesc.*

(Numai 26 de ani, Jami, nu știu de ce, aveam impresia că ai trecut de 30, joci parcă de cînd lumea...).

— Chiar așa? Antrenorii mi-au spus că în iarna asta te-ai pregătit ca niciodată, că ai fost mereu primul. Și dacă nici Motroc nu te cunoaște, doar ați jucat 6 ani în aceleași tricouri!

— *Cum să-ți spun, nu picioarele și mîinile mi-au îmbătrînit, deși mulți ar jura că nu mai pot să alerg de... beției ce sînt, dar asta e altă treabă, n-a fost prima oară cînd oamenii au făcut din țînțar... Capul parcă îmi îmbătrînește, și nici măcar nu știu ce să-ți spun că simt...*

— Ce-ți face puștiul? A crescut?

Se ridică, pleacă cu pas legănat spre șofer, își aprinde o țigară, revine:

— *A murit. Avea doi ani și jumătate...*

Rămîn fără vorbă: ceea ce voise să fie o simplă politețe, devenise o greșeală dureroasă.

— *Eram în turneu, în Iugoslavia. Cînd ne-am întors, îi adusesem un urs de jumătate de metru... Nu l-am mai găsit.... Îl și îngropaseră...*

— ...

— *Soția a plecat. Erau căsătoriți de 8 ani. Într-o bună zi, m-am dus la antrenament, și cînd am deschis ușa, seară, n-am mai găsit nimic în casă. Luase tot. Covoare, frigider, televizor...*

— Și-acum?

— *Acum divorțăm. Mi-a venit rîndul să umblu și prin tribunale!*

★

Discuție de la om la om cu doctorul „Sportului studențesc", Șerban Florian.

Îl întreb dacă mai bea Jamaischi.

— *Nu știu ce face lunea... În rest, nu l-am văzut bînd nici o bere. A slăbit, învață pentru examene cum nu l-aș fi crezut capabil* (n.n. Jamaischi este student în anul I la I.E.F.S.), *joacă bine, aleargă mult... Uneori am impresia că i se întîmplă ceva. Ceva de bine.*

★

— Ce zici, Jami, intrați în A?

— *E greu. Aș vrea pentru această echipă care dorește promovarea mai mult decît orice pe lume.*

— Ce-o să faci dacă intrați?

— *Poate am să joc în continuare, poate am să plec acasă.*

— Unde acasă?

— *În Moldova. Poate la Iași, poate la Fălticeni. Am venit singur — ți-aduci aminte, în '62, la U.E.F.A. Bucureștiul mă speria, casele mi se păreau uriașe —, am văzut atîtea, am bătut atîtea țări, acum mă întorc tot singur. Am umblat destul prin lume. Norocul meu a fost cît să încapă într-un degetar...*

★

Am scris rîndurile de mai sus cu speranța că atunci cînd cineva va șopti, într-o cafenea sau pe stradă,

pe un stadion sau aiurea, „uite-l pe Jamaischi", nimeni nu-l va mai vorbi de rău.

Am scris aceste rînduri pentru echipa „Sportul studențesc" care poate avea un rol hotărîtor în următorii ani de fotbal și de viață ai lui Jamaischi.

Am scris aceste rînduri mai cu seamă pentru fotbaliștii aceștia, pe care îi aplaudăm sau îi hulim, dar care sînt la fel ca noi, oameni din carne și oase, cu virtuți și păcate, cu bucurii și dureri.

Ov. IOANIȚOAIA

ANTRENORUL NOVAK ESTE CIRCUMSPECT

(Urmare din pag. 1)

tier general" înaintea jocului cu România.

Dar, pentru prestigiosul fotbal cehoslovac, „Malibu" a rămas un coșmar, în timp ce Dunaiska Streda e încă un vis al calificării. În turneul final al campionatului european, de care **Ladislav Novak**, noul antrenor, și-a legat nu prea de mult numele. Și ce nume? Să luăm doar un singur amănunt de pe cartea-i de vizită: recordman în materie de selecționări — 73 —, cu un joc mai mult decît marele Planicka, portarul anilor dinaintea ultimului război mondial, intrat în legenda fotbalului cehoslovac.

— Ați fost în Mexic?, îl întreb pe Ladislav Novak, după prezentările de rigoare.

— **Nu! Altfel n-aș fi fost acum aici... Pe vremea aceea mă îngrijeam de echipa mea din divizia a doua Jablonice.**

— Și acum, dintr-o dată în frunte...

— **Au refuzat mulți. Se speriaseră de debutul cu stîngul** (n.n. meciul egal, realizat acasă, cu Finlanda) **al triumviratului Kolsky-Vejdova-Vican. Aceștia se înșelaseră crezînd că se pot dispensa de prima echipă. Eu am cerut să fie iertați „mexicanii". Făcuseră vreo șase luni suspendare. Era de ajuns. Și am promis lucruri mari într-un timp nu prea lung.**

— Primul loc în grupă?

— **Lăsam de înțeles. Mă bizuiam pe două atuuri: 1) autentica clasă internațională a lui Adamec, Dobias, Kuna, Pollak, Viktor, Migas, Vesely, am citat aproape întreaga echipă... și 2) marea lor dorință de reabilitare.**

— La Swansea a fost tare greu, vreo... 78 de minute.

— **Știți cum joacă galezii acasă? L-ați văzut pe Ron Davis? Și totuși, abia ne-au dat gol din penalty. Pentru noi mai greu a fost pînă la 1—1. Restul, îl știți: încă două goluri în 2 minute. Dramatic deznodămînt de partidă. Acum, ai mei sînt iar... ei. Au prins din nou aripi.**

— Pe români i-ați văzut în ultima vreme?

— **I-am văzut, la Leipzig, pe învinșii lor... iugoslavii, care mi-au plăcut. Înțelegeți ce vreau să spun. Pe ai dumneavoastră, numai la televizor, cînd cu Mexicul...**

— Ce impresie v-au lăsat?

— **M-a surprins jocul lor modern. Se apără bine, gîndit, apoi contraatacă periculos. Este cea mai valoroasă echipă românească de după război. V-o spune unul care a jucat împotriva fotbaliștilor români pînă în 1965.**

— Vă încumetați, cumva, la un pronostic pentru meciul de duminică?

— **Nu-mi plăceau pronosticurile nici cînd jucam eu. Dar acum! Mai ales că mă pune pe gînduri rezultatul românilor la Novi Sad. Să nu-i fi interesat prea mult amicalul pe băieții lui Boșkov?**

...O nouă intervenție ar fi fost de prisos, fiindcă amabilul meu interlocutor ajunsese să-și pună el întrebări. Într-adevăr, Novak este circumspect, însă terenul propriu oferă cehoslovacilor prima șansă în jocul de duminică. Este atuul gazdelor, obstacolul nr. 1 al oaspeților...

ULTIMELE VEȘTI DIN TABĂRA ADVERSARILOR NOȘTRI

• Lotul Cehoslovaciei a efectuat azi dimineață (n.r. ieri) un nou antrenament la Bratislava. Lecția de pregătire desfășurată pe terenul lui Inter, în imediata vecinătate a stadionului Slovan care va găzdui meciul cu România, a însemnat un antrenament lejer, de relaxare. Pentru jucătorii care miercuri au evoluat doar o repriză, el a durat 45 de minute, iar pentru cei care au jucat tot meciul, numai 20 de minute. Trei componenți ai lotului, **Jokl, Stratil** și **Taborsky**, deși prezenți la teren, nu au lucrat de loc, acuzînd ușoare întinderi. **Hrivnak**, absent la jocul de miercuri, de la Dunaiska Streda, a apărut cu un plasture pe una din arcade și s-a antrenat timp de 45 de minute.

• Deși **Ladislav Novak** păstrează încă secretul în jurul „11"-lui de duminică, confrații noștri, aflați în număr mare la antrenamentul de azi, (n.r. ieri), dau aproape ca certă următoarea formulă de echipă: **Viktor-Dobias, Hrivnak, Desiatnik, Taborsky-Pollak, Kuna-Fr. Vesely, Stratil, Adamec, Ceapkovici**, în fapt, formația ce a jucat la 21 aprilie la **Swansea** cu Țara Galilor.

De altfel, chiar L. Novak, îmi spunea la sfîrșitul antrenamentului că singurele semne de întrebare, la ora actuală, se referă la postul de fundaș central dreapta (Hrivnak sau Binovsky) și aripa stîngă (Ceapkovici sau Kabat).

• În programul de ieri al selecționabililor a figurat și o partidă de pescuit în Dunăre. Gurile rele zic că apele au fost mult mai limpezi ca duminică cînd nu se știe dacă... vor prinde ceva.

• Fotbaliștii noștri sînt așteptați să sosească vineri, în jurul orei 10 (ora locală), la aeroportul din Bratislava. Ei vor fi găzduiți în modernul hotel „Devin", aflat lîngă Dunăre.

• Miercuri seara, la hotelul „Palace", am reperat primul grup de turiști români care au efectuat excursia special pentru meciul de duminică. După unele informații culese aici, numărul lor va trece de 2 000.

• Arbitrul jocului, portughezul Leita, va sosi la Bratislava în cursul zilei de sîmbătă, pe calea aerului.

BOX — RODĂM PUGILIȘTII SAU OFERIM SPARRING-PARTNERI?

Ieri, s-au înapoiat în Capitală cei cinci boxeri români participanți la turneul internațional de la Budapesta. Antrenorul Ștefan Iordache, care i-a însoțit, ne-a spus: „Federația de box din R. P. Ungară, care și-a organizat campionatele naționale la sfîrșitul lunii aprilie, a dorit să-și verifice boxerii susceptibili de a participa la campionatele europene. Forurile de specialitate de la noi și din R. D. Germană au acceptat invitația de a trimite 5 și, respectiv, 7 boxeri (neselecționați în loturile pentru campionatele europene), care să participe la două gale de verificare, în compania celor mai buni pugiliști maghiari. În aceste condiții, bineînțeles, nu mă așteptam să ne întoarcem victorioși. În prima gală, în care au întîlnit pe titularii pentru Madrid, toți cei 5 sportivi români au fost învinși: V. Drăgan a pierdut la puncte meciul cu campionul european Gedő; campionul Ungariei la categoria muscă, Junghaus, l-a învins la puncte pe I. Pop, iar Badari l-a întrecut tot la puncte pe I. Lungu; Gh. Ene a cedat greu la puncte în fața campionului european de la Moscova, Kajdi; în fine, la categoria grea, campionul maghiar Juhász a cîștigat partida cu A. Iancu. În cea de a doua gală, băieții noștri au obținut următoarele rezultate: I. Pop m.n. Glück, I. Lungu p. p. Olah, Gh. Ene b. p. Karl, A. Iancu m. n. Reder.

Dacă adversarii erau atît de valoroși, nu înțelegem rațiunea trimiterii pugiliștilor noștri, evident inferiori, la înfrîngeri sigure. Precum nu înțelegem ce criterii au stat la baza selecției celor cinci boxeri.

Mîine, la Pitești

FESTIVALUL JUDEȚEAN „MEMORIA ARGEȘULUI"

De la ora 17,30: Selecționata olimpică a României — R. D. Congo

Sîmbătă, stadionul pitestean „1 Mai" va găzdui festivalul județean „Memoria Argeșului", în cadrul căruia vor avea loc variate manifestări cultural-sportive. Punctul de atracție al zilei îl va constitui, fără îndoială, meciul de fotbal în care lotul olimpic al României va întîlni Selecționata Republicii Democratice Congo. Această partidă, programată să înceapă de la ora 17,30, va urma meciului amical dintre divizionarele F.C. Argeș și Petrolul Ploiești.

FARUL — SELECȚIONATA CONGO (K) 2—1 (0—0)

În primul meci pe care-l întreprinde în țara noastră Selecționata de fotbal din Congo (K) a fost învinsă de către formația Farul cu 2—1 (0—0. Au marcat Tănase (min. 63), Ologu (87) și respectiv, Mokili (84). **(C. POPA-coresp.).**

Astăzi, în Giulești

RAPID — HANSA ROSTOCK

După jocul susținut miercuri, la Tîrgoviște, cu lotul olimpic, echipa Hansa Rostock, clasată pe locul 5 în campionatul primei divizii a R. D. Germane, va evolua astăzi, pe stadionul Giulești, în compania Rapidului. Partida va începe la ora 17.

ARBITRII MECIURILOR ETAPEI A XXV-a A DIVIZIEI B

SERIA I

Metalul Tîrgoviște — Progresul Brăila: V. DUMITRESCU, ajutat la linie de S. Ene și V. Teciu (toți din București);

Metrom Brașov — F. C. Galați: A. PÎRVU, ajutat de V. Murgășan și R. Stîncan (toți din București);

Dunărea Giurgiu — Sportul studențesc: Z. DRĂGHICI, ajutat de D. Grosu și N. Iordache (toți din Constanța);

Politehnica Galați — Poiana Cîmpina: N. RAINEA, ajutat de I. Radu și N. Caleop (toți din Bîrlad);

Portul Constanța — C.F.R. Pașcani: C. DINULESCU, ajutat de M. Haimovici și G. Micloș (toți din București);

Știința Bacău — A.S.A. Tg. Mureș: EM. VLAICULESCU, ajutat de T. Moraru și I. Chiriță (toți din Ploiești);

Metalul București — Ceahlăul P. Neamț: I. HRISTEA (Alexandria), ajutat de A. Deca și N. Crețu (ambii din Zimnicea);

Flacăra Moreni — S. N. Oltenița: GH. POPOVICI, ajutat de D. Isăcescu și F. Colosi (toți din București).

SERIA A II-A

Politehnica Timișoara — C.F.R. Arad: D. MUNTEANU, ajutat de E. Călinescu și M. Pîrvu (toți din Reșița);

Olimpia Satu Mare — Olimpia Oradea: A. POP (Cluj), ajutat de I. Rus III (Cluj) și A. Vancea (Dej);

Minerul Anina — Electroputere Craiova: TR. CRUCEANU, ajutat de I. Opriță și S. Cazan (toți din Arad);

Vagonul Arad — Gaz Metan Mediaș: T. VAS, ajutat de S. Patkoș și A. Szike (toți din Oradea);

Metalurgistul Cugir — U.M. Timișoara: M. BIOLAN, ajutat de G. Cojocaru și V. Ionescu (toți din Tr. Severin);

Crișul Oradea — Gloria Bistrița: C. SILAGHI, ajutat de G. Pop și I. Rențea (toți din Baia Mare);

Minerul Baia Mare — C.S.M. Reșița: I. CÎMPEANU, ajutat de T. Gaboș și E. Gălbăjos (toți din Cluj);

C.S.M. Sibiu — Corvinul Hunedoara: N. BARNA (Tîrnăveni), ajutat de D. Răduți și I. Barta (ambii din Reghin).

Duminică, la Craiova

7 ORE DE FOTBAL!

După cum ne informează corespondentul nostru *Ștefan Gurgui*, duminică, cu începere de la ora 9, va avea loc la Craiova un bogat program fotbalistic, care va cuprinde două partide inedite: echipa profesorilor din orașul Pitești va întîlni echipa profesorilor din orașul Craiova, după care formația ziariștilor din localitate va juca cu echipa artiștilor Teatrului Național craiovean. Urmează partida vedetă a zilei: Universitatea Craiova — F.C. Argeș. Programul va mai cuprinde două jocuri din campionatul republican pentru juniori și școlari. Pauzele vor fi pigmentate cu demonstrații de gimnastică, atletism și ciclism. În total, 7 ore de fotbal!

PRONOSTICUL NOSTRU LA CONCURSUL PRONOSPORT NR. 20 din 16 mai 1971

Cehosl. — România	X, 2
România — Cehosl.	(1) 1
Fiorentina — Inter	1, X, 2
Foggia — Juventus	1, X
Lazio — Lanerossi	1
Milan — Cagliari	1
Napoli — Bologna	1, X
Sampdoria — Varese	1
Torino — Catania	1
Verona — Roma	1, 2
Metalul Tîrg.—Prog. Br.	1
Știința Bacău — A.S.A.	1
C.S.M. Sb. — Corvinul	1

AUTOTURISME, EXCURSII PESTE HOTARE ȘI CÎȘTIGURI ÎN BANI LA TRAGEREA SPECIALĂ A LUNII MAI LA PRONOEXPRES

Miercuri 19 mai 1971, va avea loc TRAGEREA SPECIALĂ A LUNII MAI LA PRONOEXPRES, un nou prilej de a obține cîștiguri importante.

În primul rînd se atribuie autoturisme în număr NELIMITAT: Dacia 1300, Moskvici 408 cu 4 faruri și radio, Moskvici 408 cu caroserie 412, Dacia 1100, Skoda S 100; deci, o bogată și variată gamă de autoturisme.

Tot în număr NELIMITAT se acordă și excursiile deosebit de atractive: în U.R.S.S. (Kiev-Soci), durata 15 zile și în IUGOSLAVIA, BULGARIA și UNGARIA (cu autocarul) durata 17 zile.

Se mai atribuie cîștiguri în numerar, de valoare variabilă și cîștiguri fixe în bani în număr NELIMITAT.

Vor fi efectuate 3 extrageri, în 3 faze. În total se vor extrage 31 de numere. La faza I se vor efectua două extrageri obișnuite de 6 numere diferite din 45 și respectiv; 5 numere diferite din cele 39, rămase în urnă după efectuarea primei extrageri. La faza a II-a se vor efectua două extrageri suplimentare de cîte 6 numere diferite din 45, iar la ultima fază (a III-a) se va efectua o singură extragere de 8 numere diferite din 45. Cîștigurile vor fi atribuite pe 24 de categorii.

Participarea se face pe variante de 3, 6 și 15 lei, variantele de 15 lei dînd dreptul de participare la toate cele 3 extrageri, cu șanse mari de cîștig.

Rubrică redactată de **LOTO PRONOSPORT.**

PROLETARI DIN TOATE ȚĂRILE, UNIȚI-VĂ!

sportul

ZIAR AL CONSILIULUI NAȚIONAL PENTRU EDUCAȚIE FIZICĂ ȘI SPORT

ANUL XXVI — Nr. 1260 (6694) | 4 PAGINI 30 BANI | Sîmbătă 15 mai 1971

CAMPIONATUL EUROPEI LA FOTBAL STÎRNEȘTE INTERES UNANIM

MÎINE, CEHOSLOVACIA — ROMÂNIA, PARTIDĂ DE MARE ATRACȚIE

DE LA PLOPENI LA BRATISLAVA

Cu trei zile înaintea partidei cu Cehoslovacia echipa națională este învinsă (1—0) la Plopeni, de către o formație de „C". De regulă, ea a evoluat slab și înaintea altor partide dificile, iar la interval de numai cîteva zile jucătorii au reușit să aibă un comportament foarte bun, etalînd o forță de joc corespunzătoare solicitărilor momentului. În conformitate cu asemenea fapte de observație, frecvente în ultimii ani, ar trebui să nu ne impacientăm deloc, ci dimpotrivă să anticipăm, în baza obișnuitului paradox, un joc și un rezultat cu gustul mierii. Nu excludem ca și de astă dată lucrurile să ia această turnură, știut fiind că fotbalistul român e în stare să mănînce jăratec după o înfringere imposibil de anticipat, și invers, să piardă stupefiant, imediat după obținerea unei victorii senzaționale. Refuzăm totuși ca judecata noastră să fie înlocuită de către o schemă comodă, furnizată de factori întîmplători. De aceea, vom spune că eșecul de la Plopeni nu ne sperie, dar nici nu ne toarnă elixir în suflete. Unei echipe reprezentative, unei echipe omogene și capabile ca a noastră nu-i sînt admise, nici în glumă, asemenea apariții șchioape. Dar pentru că se întîmplă uneori și la „case mari", sperăm și credem că, în fond, nu e vorba de o scădere reală a formei, de o dezarticulare tactică, de o dezamorsare, de o surpare a capacității de luptă. Așteptăm, în baza atestatelor anterioare, concentrarea tuturor energiilor jucătorilor noștri, o exprimare puternică prin toate mijloacele tehnico-tactice de care dispun. Partida cu echipa Cehoslovaciei va avea un grad de dificultate crescută, dar cei mai buni fotbaliști români, adunați în echipa națională, au depășit în ultima vreme și alți adversari tot atît de redutabili. Ambiția, seriozitatea, tenacitatea, atitudinea lor responsabilă sînt puncte de sprijin pentru speranțele noastre.

Romulus BALABAN

- Fotbaliștii noștri au făcut antrenament
- Ei manifestă o mare dorință de a confirma jocul și rezultatul de la Guadalajara în întîlnirea anterioară
- Toate biletele vîndute

BRATISLAVA, 14 (prin telefon).

130 de minute de zbor plăcut pe linia aeriană București—Bratislava. Mai mult ca în alte călătorii spre o partidă importantă, atmosfera e dominată de o liniște greu de închipuit pentru spectatorii români care știu cît de temperamentali sînt unii dintre fotbaliștii noștri pe terenul de joc și în viața de toate zilele. Aproape toți vistă avionul (n.n. un AN 24) și pasagerii, schimbă o vorbă cu unul sau cu altul.

Îl „acroșez" cînd trece prin dreptul meu și-mi spune că se gîndește cu emoție la meciul de la... Moscova, din 27 mai, cînd va juca în selecționata lumii. Raiko Mitici l-a anunțat că va începe partida cu el în formație, pe post de extremă-dreaptă.

— **Nu rămîn eu, însă, pe extremă, că nu mai ajung la gol** — îmi mărturisește, malițios, Dumitrache.

Îl întreb ce gîndește despre întîlnirea de duminică, mult mai aproape de... emoțiile tu-

Marius POPESCU

(Continuare în pag. a 3-a)

CEHOSLOVACIA

Viktor (1)

Dobias (2) Hrivnak (Binovsky) (3) Desiatnik (5) Taborsky (4)

Pollak (6) Adamec (10)

Fr. Vesely (7) Stratil (8) Kuna (9) Capkovici (Kabat) (11)

Stadion Slovan: ora 17 (18 — ora București)
Arbitru: **Leita (Portugalia)**

Lucescu (11) Dumitrache (9) Dembrovschi (8) Neagu (7)

Dumitru (10) Anca (5)

Mocanu (4) Dan (6) Dinu (3) Sătmăreanu (2)

Răducanu (1)

ROMÂNIA

localitatea apropiată în care au fost cantonați. Mîine (n.n. azi) dimineață se vor antrena și ei pe terenul oficial, în timp ce ai noștri vor avea la dispoziție un alt loc de pregătire. Brigada arbitrilor va sosi aici în cursul zilei de sîmbătă. Toate biletele au fost vîndute.

De la st. la dr.: Angelo Niculescu, Ozon, Dumitrache, Lucescu, Dembrovschi, Neagu, Dumitru, Răducanu, Anca, Dinu, Mocanu, Sătmăreanu, Dan, Adamache și dr. Tomescu.

văzuți de Al. CLENCIU

EVENIMENTELE ZILEI LA BRATISLAVA

Delegația noastră este găzduită la hotelul Clubului Slovan. Trei evenimente principale au compus prima zi petrecută la Bratislava. La ora 14 (15 ora Bucureștiului) a fost organizată o conferință de presă, condusă de Rudolf Tvarozka, președintele federației de fotbal cehoslavace. Cei doi antrenori, Angelo Niculescu și Ladislav Novak, au răspuns la întrebările a circa 40 de ziariști români și cehoslovaci, aflați în proporție aproximativ egală. Cu acest prilej au fost comunicate formațiile probabile, iar cei doi tehnicieni s-au arătat rezervați și diplomați. S-a comentat aici că Novak avea o proastă dispoziție, precum și afirmația lui după care fotbalul cehoslovac nu mai este tot așa de puternic ca în anii trecuți.

Jucătorii români au făcut după-amiază un antrenament de 40 minute pe stadionul unde se va disputa partida. S-a alergat, s-a făcut gimnastică, s-a lucrat cu balonul și s-a jucat o scurtă miuță. Mîine (n.n. azi) dimineață, Angelo Niculescu a anunțat o nouă ședință de pregătire cu o durată de 50 minute și intensitate sporită. Dan Coe de părere că mingea alunecă foarte repede și că terenul, deși bine gazonat, e foarte dur. Seara, fotbaliștii români au luat parte la un spectacol dat de o trupă vieneză de balet pe gheață, aflată în turneu.

Cehoslovacii se vor muta astă seară la Bratislava, din

Avancronica finalelor universitare

INTERES GENERAL PENTRU COMPLEXA ÎNTRECERE SPORTIVĂ A STUDENȚILOR

Evident, programul competițional al săptămînii viitoare are drept cap de afiș campionatele republicane universitare. Ca un fapt inedit al acestor întreceri, considerăm reapariția în competiție, după o întrerupere de 5 ani, a jocurilor sportive. De reținut că vom revedea pe terenuri echipe bine cotate în campionatele naționale, în prima divizie a țării.

CONFERINȚĂ DE PRESĂ LA MINISTERUL ÎNVĂȚĂMÎNTULUI

Ieri, la sediul Ministerului Învățămîntului, a avut loc conferința de presă organizată cu prilejul apropiatelor campionate republicane universitare. Conf. dr. **Mircea Cristea**, director general adjunct în M.I. (în fotografie) a expus ziariștilor sportivi bucureșteni caracteristicile ediției din acest an a finalelor studențești și a răspuns întrebărilor privind participarea la etapele anterioare ale competiției, criteriile de calificare, nivelul valoric al întrecerilor și contribuția altor factori privind reușita acestor manifestări sportive de amploare.

La conferința de presă au luat parte, de asemenea, tovarășii: conf. univ. **Marin Bîrjega**, vicepreședinte al C.N.E.F.S., și **Kalman Pusztai**, secretar al Consiliului U.A.S.R., care au făcut precizări în legătură cu succesele înregistrate în ultimă vreme de către sportul universitar, succese a căror reflectare o reprezintă și desfășurarea campionatelor din acest an la care s-au înregistrat peste 50.000 de participări.

60 DE SPORTIVI ÎN DELEGAȚIA UNIVERSITĂȚII TIMIȘOARA

„Interurbanul" ne-a pus în legătură cu secretarul clubului Universitatea Timișoara, Teodosie Mihu. De pe malul Begăi am aflat amănunte asupra pregătirilor efectuate de sportivii universitari, care

(Continuare în pag. 2)

CLUJUL INAUGUREAZĂ ASTĂZI O NOUĂ MARE BAZĂ SPORTIVĂ

Astăzi, Clujul integrează în patrimoniul său sportiv, o nouă și importantă realizare: baza hipică, amenajată pe terenurile de la marginea tînărului cartier Gheorghieni.

Baza — amenajată de către A.S.A. Cluj (vicepreședinte pentru problemele secției de călărie — general maior Virgil Manta), cu sprijinul generos al Consiliului popular municipal Cluj — cuprinde un teren de obstacole de 70/70 m, unul pentru dresaj de 56/25 m, **grajduri și spații pentru tribunele care vor fi ridicate ulterior, răspunzînd astfel necesităților de pregătire ale secției de performanță A.S.A. și oferind condiții excelente pentru concursuri de nivel republican.**

În cadrul festivității de inaugurare, programată astăzi la ora 17, componenții secției A.S.A. Cluj vor face o serie de demonstrații.

Nușa MUSCELEANU

ORIZONT OLIMPIC

PERFECȚIONAREA, MIJLOC EFICACE DE PROGRES ÎN SPORTUL LUPTELOR LIBERE

- Echipe de divizia A conduse de instructori voluntari
- Fostul campion mondial la lupte greco-romane, Valeriu Bularca, pregătește o formație de „libere"
- În lotul pentru Olimpiada de la München mulți titulari n-au rezerve

Apropierea Jocurilor Olimpice de la München ne-a determinat să luăm, de această dată, în discuție luptele libere care, de mai mulți ani, sînt așteptate să găsească drumul potrivit pentru a ajunge, în sfîrșit, la același nivel valoric cu greco-romanele. Dar, așteptarea este încă fără perspectiva împliniri totale. **De ce bat, totuși, pasul pe loc luptele libere?** Iată o întrebare actuală, avînd în vedere că la Olimpiada de la München se intenționează să participăm pentru prima oară la toate cele 10 categorii de greutate, deci cu echipe complete la ambele stiluri. Dar, pentru aceasta este nevoie să înlăturăm din timp minusurile ce frînează, după părerea noastră, creșterea valorică a luptătorilor de la „libere".

★

Pînă nu de mult, așa cum am subliniat și cu alte prilejuri, insuccesele în competițiile internaționale erau puse pe seama tinereții acestui sport în țara noastră. Orice alt aspect, de bună seamă negativ, din activitatea luptelor libere nu era luat în considerație. Acum, după aproape 20 de ani de cînd se practică „liberele" în multe cluburi și asociații sportive nu mai poate fi vorba de așa ceva. Fondurile alocate pentru pregătirea și participarea la competițiile interne și internaționale sînt împărțite aproape în mod egal atît la greco-romane cît și la libe-

Costin CHIRIAC

(Continuare în pag. a 3-a)

Procedeele tehnice specifice luptelor libere sînt dificile dar spectaculoase. Numai că în lotul nostru olimpic sînt prea puțini luptători care le cunosc și știu să le utilizeze

Foto: Vasile BAGEAC

VASILE BOGDAN ÎN DRUM SPRE 8000 DE PUNCTE!

Cu 7773 puncte studentul clujean Vasile Bogdan (anul II la Facultatea de educație fizică a Institutului pedagogic) a înregistrat un nou record național la decatlon, de o bună valoare internațională. Acest rezultat, obținut la început de sezon de concursuri, îl apreciem totuși ca fiind abia un punct de plecare pentru elevul antrenorului Dumitru Olteanu, **considerînd că pînă la Helsinki, ca să nu mai vorbim de München, stă în puterile lui să-și mai îmbunătățească totalul punctelor cu încă 227 și să treacă astfel de granița celor 8000 de puncte a marii consacrări internaționale. Să nu uităm că Vasile Bogdan are doar 21 de ani și o statură ideală pentru această probă a probelor: 1,87 m înălțime și 77 kg.**

Bogdan participă la concursuri de decatlon din anul 1968 cînd a realizat 6573 p. În 1969 cu 7093 p a fost clasificat al doilea în bilanțul juniorilor europeni, iar anul trecut a totalizat 7421 p.

Iată-l, în fotografia realizată de colaboratorul nostru Călin

Crețu, trecînd linia de sosire în cursa de 1500 m, arătînd cu degetele semnul V, al victoriei.

INVITAȚIE LA ATLETISM!

După mii de ore de pregătire, după starturile în diferite concursuri de verificare sau oficiale, a venit ora primului examen al sezonului '71 pentru grupul numeros al atleților fruntași din țara noastră. Întrecerile de pe stadionul Republicii (azi de la ora 16 și mîine de la ora 15) reunesc, cu puține absențe-forțate, elita atletismului nostru care are posibilitatea să realizeze acum rezultate dintre cele mai bune. Anticipînd un spectacol interesant, dispute dîrze și cifre de valoare, vă invităm, azi și mîine, în tribunele stadionului din Dealul Spirii.

Mîine se deschide Ștrandul Tineretului

Începînd cu data de 15 mai 1971, Ștrandul Tineretului din Capitală va fi pus la dispoziția publicului în fiecare zi între orele 8—18.

Surprize în prima zi a campionatelor de haltere

Primii campioni: I. HORTOPAN, V. RUSU și V. BĂDESCU

Campionatele naționale de haltere, care au început ieri în sala Floreasca din Capitală, au programat întreceri la categoriile muscă, cocoș și pană. N-au lipsit cu acest prilej disputele extrem de echilibrate și... surprizele: favoritul la „muscă" **Z. Fiat** a fost învins, **M. Grigoraș** a ratat trei încercări consecutive și a fost eliminat din concurs, iar tinerii **A. Parnavelas, Șt. Dinică, T. Apostol** și **D. Apostol** au ocupat locuri excelente. Rezultatele însă nu sînt în măsură să ne mulțumească.

Ora tîrzie la care s-au încheiat întrecerile din prima zi nu ne permite să facem și alte comentarii, limitîndu-ne doar la enumerarea rezultatelor. **CAT. MUSCĂ: 1. I. Hortopan** (Olimpia) 302,5 kg, 2. Zoro Fiat (Steaua) 300 kg, 3. M. Chelcea (Rapid) 255 kg. **CAT. COCOȘ: 1. V. Rusu** (Steaua) 325 kg, 2. A. Parnavelas (Dacia Oradea) 322,5 kg, 3. Șt. Dinică (Steaua) 290 kg. **CAT. PANĂ: 1. V. Bădescu** (Steaua) 352,5 kg, 2. T. Apostol (Progresul) 320 kg, 3. D. Apostol (Ș. N. Constanța) 322,5 kg.

Campionatele continuă azi în sala Floreasca, cu începere de la ora 15.

TREI LUPTĂTORI ROMÂNI LA TURNEUL DE LA PRAGA

Ieri dimineață, au plecat la Praga trei sportivi români care vor participa la un turneu internațional de lupte libere, competiție ce va avea loc sîmbătă și duminică în capitala Cehoslovaciei. Au făcut deplasarea **Gheorghe Ciontu** (Dunărea Galați) la cat. 62 kg, **Petre Poalelungi** (Dunărea), cat. 68 kg și **Vasile Țigănaș** (Nicolina Iași), cat. 82 kg.

Mișcarea sportivă din țara noastră se mîndrește cu succesele obținute de luptătorii români în competițiile internaționale de anvergură. Cele zece medalii, dintre care una de aur, trei de argint și șase de bronz cucerite de luptători numai la Jocurile Olimpice sînt mărturii în acest sens. Dar, din aceste 10 prețioase medalii nici una nu a fost decernată concurenților noștri participanți la întrecerile de lupte libere! Pentru ca și la libere să putem întrevedea perspective mai bune, este cazul ca federația de specialitate să ia o serie de măsuri a căror aplicare va avea — sîntem convinși — efecte pozitive asupra dezvoltării și progresului luptelor libere.

În primul rînd considerăm că este necesară perfecționarea cadrelor tehnice și a sportivilor. Valoroasele lucrări existente ale celor mai buni antrenori străini trebuie să fie multiplicate și puse la îndemîna tuturor tehnicienilor noștri. Singura consfătuire anuală pe care o organizează federația — și aceasta cu un număr redus de participanți — nu este suficientă, cel puțin în privința progresului luptelor libere. Cel puțin încă un seminar cu antrenorii care se ocupă de îndrumarea luptătorilor de la acest stil își reclamă, deci, utilitatea. Și Colegiul central de antrenori își poate aduce o prețioasă contribuție în acest sens. Din planul de activitate al acestui organism tehnic nu trebuie să lipsească analizele trimestriale asupra modului cum au muncit tehnicienii de la secțiile de lupte libere. Ar fi bine să se prezinte referate de activitate de către antrenori, precum și coreferate asupra constatărilor, de la fața locului, ale antrenorului federal. De asemenea, ne exprimăm părerea că instituirea unei Cupe anuale pentru antrenorul care obține cele mai bune rezultate la juniori ar fi deosebit de stimulatorie.

baschet

OPTIMISM ÎNDREPTĂȚIT PENTRU TURNEUL DE LA KATOWICE !

„Evident, reprezentativa țării dumneavoastră se află în formă bună, ceea ce îi dă dreptul să aspire la calificarea în turneul final al campionatului european". Succinta declarație a arbitrului iugoslav Sava Radovici sintetizează foarte bine comportarea echipei României, pregătită de prof. Dan Niculescu, din ultimele meciuri de verificare.

În meciul cu Spania, sportivii noștri au obținut un succes clar asupra unui adversar bine cotat pe plan internațional, cu rezultate bune obținute chiar cu puțină vreme înaintea partidelor cu România. Într-adevăr, spaniolii învinseseră în turneul de la Barcelona echipele Gillette All Stars (S.U.A.), O.K.K. Belgrad și San Lorenzo Almagro (Argentina), iar în joc direct reprezentativa Belgiei, la Bruxelles.

Dar, mai presus de victoria de prestigiu pentru baschetul nostru și cu rezonanță pe plan internațional, apare comportarea propriu-zisă a echipei României în acest ultim test internațional înaintea participării la turneul de calificare (Katowice, 19—23 mai) pentru campionatul european.

Din capul locului trebuie apreciate încrederea și dîrzenia cu care jucătorii noștri au abordat această dificilă întrecere, în compania unor adversari cu faimă pe plan mondial. Formația care a început meciul — Albu, Diaconescu, Popa, Tarău, Oczelak, a surprins teamul spaniol printr-o apărare de extremă agresivitate, cu flotări permanente în jurul celebrului Luyk. Faptul a produs derută în „5"-ul spaniol, care nu și-a putut face jocul caracteristic în atac, bazat pe calități individuale remarcabile și pe acțiuni poziționale precise, axate pe același Luyk. Apoi, atacul sportivilor noștri a fost de o varietate și precizie dezarmante și a punctat cu regularitate, ratînd rareori situațiile create. În sfîrșit, nu putem omite nici procentajul bun înregistrat la fructificarea aruncărilor libere — 75%.

Desigur, evoluția cu totul remarcabilă a selecționatei României în întîlnirea cu Spania nu ne poate face să trecem cu vederea și unele carențe evidențiate, mai cu seamă în repriza secundă, cînd oaspeții erau descompletați treptat de jucătorii de bază. Ne referim la ultimele minute, cînd presingul lotului spaniol s-a dovedit de mare eficacitate. În „3 minute", sportivii noștri au pierdut multe mingi, nu numai prin intercepțiile adversarilor, ci pur și simplu prin pase fără adresă, date în mod precipitat, fără luciditatea necesară și aceasta tocmai în momente decisive. Desigur, greșelile pot fi puse și pe seama oboselii, dar ce s-ar fi petrecut dacă scorul era mai strîns și reprezentativa Spaniei era cu formația completă în teren? În plus, nu trebuie neglijate nici discuțiile cu arbitrii și unele gesturi nu tocmai sportive (ca și în meciul cu Albania), trecute acum cu vederea de arbitri, care pot deveni însă fatale în întrecerile de la Katowice, așa cum s-a petrecut, din păcate, cu prilejul altor întîlniri internaționale ale baschetbaliștilor noștri. Este normal ca încordarea nervoasă să atingă la un moment dat limita maximă, dar acest lucru nu trebuie să depășească regulile sportivității. Am insistat asupra acestui aspect care, repetăm, poate avea consecințe dintre cele mai grave, anulînd eforturile depuse de-a lungul unor partide decisive, așa cum vor fi și cele din Polonia, unde, după confruntările din ultima săptămînă, baschetbaliștii noștri au datoria să se comporte la... înălțime.

D. STANCULESCU

SOFIA 1972, OBIECTIVUL NOULUI LOT FEMININ

Noul lot reprezentativ de baschet feminin și-a început, de cîteva zile, pregătirile sub îndrumarea antrenorului emerit prof. Sigismund Ferencz. Scopul final al antrenamentelor este participarea la campionatul european care se va desfășura anul viitor în Bulgaria. Pînă atunci baschetbalistele noastre vor susține cîteva teste internaționale, primul avînd loc între 21—23 mai la Halle (R.D.G.). Aici va avea loc un turneu cu participarea reprezentativelor României, Poloniei și a două selecționate ale țării gazdă.

Ce caracterizează noua noastră echipă națională? Tinerețea, și talia (evident mai înaltă decît a vechiului lot). Ce așteptăm de la noul lot? Să dovedească pasiune pentru sportul pe care-l practică, să muncească fără preget, să se dăruiască baschetului, să aspire la performanțe înalte pe plan internațional, la recucerirea locului fruntaș pe care o generație mai veche l-a deținut trei campionate europene la rînd. Capacitatea recunoscută a prof. Ferencz constituie garanția unei pregătiri temeinice, iar federația de specialitate s-a angajat să urmărească și să ajute în permanență activitatea lotului. Sperăm că și cluburile vor sprijini acțiunea de formare și călire a noii selecționate. Pornind de la aceste premise, există posibilitatea ca tinerele jucătoare să poată progresa, pînă în anul 1972, la un nivel care să ne dea încredere într-o evoluție superioară în confruntarea din capitala Bulgariei. Nădăjduim că sportivele selecționate vor prețui cum se cuvine condițiile ce li se creează.

Iată acum și lotul aflat în pregătire: **Ileana Gugiu, Suzana Szabados** (Politehnica București), **Angelica Tita, Ana Popov, Ana Deak, Corneila Petrie** (I.E.F.S.), **Gabriela Nicola** (Rapid), **Tatiana Rădulescu** (Voința București), **Liliana Rădulescu, Maria Roșianu** (Liceul nr. 35 București), **Doina Prăzaru** (Universitatea Craiova), **Elena Opriciu** (Voința Tg. Mureș), **Ștefania Giurea** (Constructorul București). Menționăm, că mai sînt vizate să fie selecționate Gabriela Ciocan (Politehnica București), Viorica Balai, Diana Mihalik (Sănătatea Satu Mare) ș.a. care actualmente sînt reținute pentru examene.

VIITORII PROFESORI DE EDUCAȚIE FIZICĂ ȚINTESC MULTE LOCURI FRUNTAȘE

La I.E.F.S., în aceste zile, este o continuă agitație. Echipele și sportivii de la probele individuale se antrenează continuu. Fiecare este dornic să realizeze performanțe deosebite, să se claseze pe locuri cît mai bune. De la secretariatul clubului bucureștean, reporterul și-a notat programul de antrenament al unor echipe pentru ultimele două-trei zile.

Astfel, voleibaliștii pregătiți de lectorul Ștefan Stroe și-au fixat zona de activitate chiar pe locul disputelor viitoarelor campionate, adică pe terenurile de la Drept, unde pot fi găsiți în fiecare după amiază. Voleibalistele, conduse de asistentul Gheorghe Moise, vor putea fi văzute sîmbătă de la ora 16 în sala de la I.E.F.S., iar duminică de la ora 9 la Drept.

Baschetbalistele (asistent Ioan Nicolau) și baschetbaliștii (lector Mihai Nedef) pot fi găsiți zilnic, de la orele 16, în sălile I.E.F.S.

Judocanii, care au de apărat titlul național pe echipe, se pregătesc pentru campionatele republicane universitare cîte 4 ore zilnic, așa că...

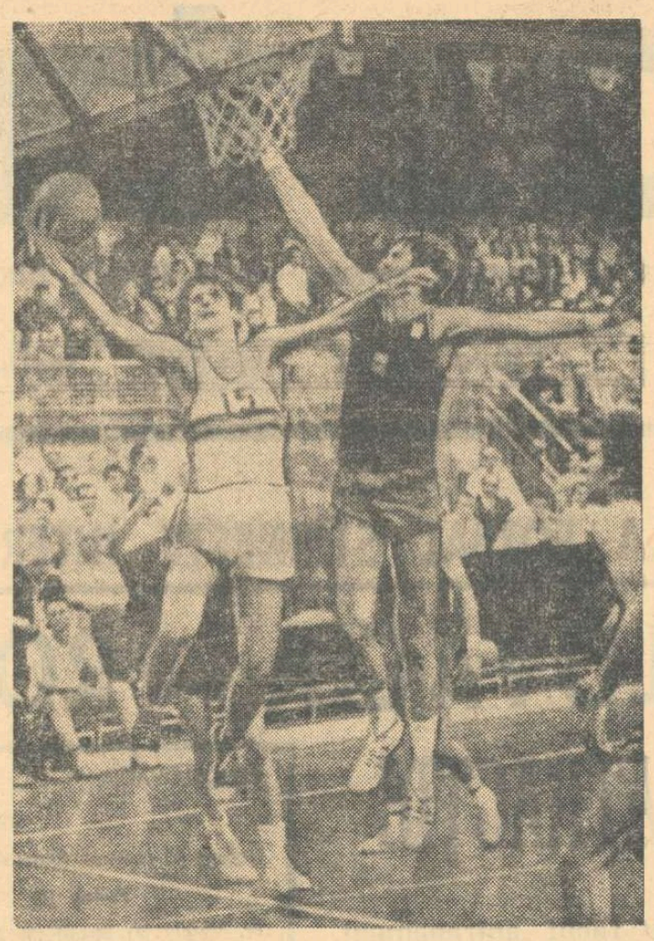

O spectaculoasă aruncare la coș executată de Popa, în ciuda împotrivirii lui Santillana. Foto: D. NEAGU

„Masa rotundă" organizată de I.E.F.S., prilej de discuții fructuoase

Binevenită s-a dovedit inițiativa secției de baschet a Catedrei de jocuri sportive a I.E.F.S. de a organiza o „masă rotundă" cu tema: „Probleme actuale ale performanței sportive în baschetul românesc pe plan intern și internațional". Discuțiile, purtînd amprenta deplinei competențe a participanților (antrenori, tehnicieni ai cluburilor fruntașe, membri ai federației, cadre didactice ale I.E.F.S.-ului etc), au reliefat necesitatea acută a rezolvării unor probleme majore privind prezentul și viitorul baschetului românesc, cum sînt selecția, instruirea și mijloacele de promovare cursivă a tinerilor baschetbaliști, teoretizarea excesivă în dauna unei profunde pregătiri fizice și tehnice, aplicarea concepției unitare în pregătirea jucătorilor, insuficiența antrenamentelor individuale, evitarea transformării muncii cu copiii într-un scop în sine (goana după rezultate imediate, care duce la neglijarea unei selecții și pregătiri temeinice) etc.

Sperăm ca la următoarea reuniune, care va avea o temă mai precisă, și anume „Dezvoltarea baschetului în școli", să asistăm la discuții la fel de deschise și să înregistrăm propuneri concrete care o dată acceptate de forul de specialitate, să fie aplicate, contribuind astfel la progresul baschetului românesc.

— d. st. —

RUGBY

ETAPA A 17-a DOMINATĂ DE DERBYUL STEAUA — GRIVIȚA ROȘIE

Campionatul se reia mîine cu cîteva meciuri de mare atracție. În primul rînd STEAUA — GRIVIȚA ROȘIE. Partidă între echipele clasate pe primele două locuri. Grivița Roșie are doar un singur punct avantaj; ambele teamuri au dat jucători naționalei; și una și cealaltă doresc aprig să cîștige campionatul... Pe scurt, un veritabil derby, așteptat cu încrîncurare, care poate decide chiar și pe viitoarea campioană. FARUL — DINAMO. Este drept, echipa de pe malul mării ocupă locul 6, iar dinamoviștii locul 3. Dar cine știe cît de greu este să treci peste Farul la Constanța. Și totuși Dinamo pleacă decis să-și apere cartea de vizită de echipă fruntașă printr-o victorie, ȘTIINȚA PETROȘANI — UNIVERSITATEA TIMIȘOARA. Două formații studențești, încleștate în disputa de a se păstra cît mai aproape de „primele 3". Se va împlini, credem, dorința petroșenenilor care beneficiază nu numai de avantajul terenului ci și de un XV mai puternic. CONSTRUCTORUL BUCUREȘTI — RULMENTUL BÎRLAD. Bucureștenii vor să rămînă în divizia A și deci n-au voie să piardă. Oaspeții alcătuiesc un team, în general, greu de depășit. Rămîne de văzut dacă gazdele vor găsi „cheia" victoriilor pe lîngă care au trecut în partidele cu Steaua și Dinamo. C.S.M. SIBIU — AGRONOMIA CLUJ. Formația C.S.M. încearcă să se depărteze de zona periculoasă (se află pe locul 10). Dar cum studenții clujeni nu vin la Sibiu ca să piardă, un pronostic e greu de dat. POLITEHNICA IAȘI — RAPID. Ieșenii au avantajul terenului, un loc mai bun în clasament, dar și un adversar care încearcă să se salveze în zona amenințată cu retrogradarea.

(M. FR.)

TURNEUL FINAL AL CAMPIONATULUI DE JUNIORI

Duminică, va începe turneul final al campionatului de juniori. La întreceri participă primele patru echipe clasate în campionatul Bucureștiului: **Clubul sportiv școlar, Steaua, Rapid** și **Șc. sp. 2** și patru reprezentante ale provinciei: **S.U.T. Suceava, Șoimii Sibiu, C.F.R. Brașov** și **Farul Constanța.**

Partidele se vor disputa pe stadionul Tineretului, după următorul program: **Steaua** — **S.U.T.** (teren IV, ora 9,30), **Șc. sp. 2** — **Șoimii** (teren IV — ora 10,30), **Rapid** — **Farul** (teren III — ora 9,30), **C.S.Ș.** — **C.F.R.** (teren II — ora 10,30).

canotaj

CURS DE PERFECȚIONARE

Astăzi, începe la Snagov un curs de perfecționare al antrenorilor de canotaj, în lumina noii legiferări privind reciclarea cadrelor. Federația de specialitate organizează acest curs pe o durată de o săptămînă și la el au fost invitați un număr de 35 antrenori din întreaga țară. Participanții vor avea posibilitatea să audieze diferite lecții teoretice, urmate de exemplificări practice

CAIAC-CANOE

De azi, pe Snagov „CUPA DINAMO"

Începînd de astăzi, Snagovul găzduiește o nouă și atrăgătoare întrecere nautică: „Cupa Dinamo" la caiac-canoe. Concursul este rezervat probelor de viteză și la el și-au anunțat participarea sportivi din toate secțiile nautice bucureștene. În prima zi a competiției — sîmbătă — organizatorii au programat, dimineața, de la ora 10, starturi în cursele eliminatorii (serii) la K 1 și C 1 — 1000 m (seniori), K 1 — 500 m (senioare), K 2 și C 2 — 1000 m (seniori), K 2 — 500 m (senioare) și K 4 — 1000 m (seniori). Finalele acestor curse vor avea loc (pe noua pistă nautică) în aceeași zi, începînd de la ora 16.

Duminică, „Cupa Dinamo" debutează, de asemenea, cu serii (ora 10), apoi, de la ora 15, iubitorii acestui sport vor putea asista la disputarea următoarelor cinci finale: K 1 și C 1 — 500 m (seniori), K 4 — 500 m (senioare), C 2 și K 2 — 500 m (seniori). În rezumat, un concurs ce se anunță viu disputat, o întrecere în care iau startul numeroși medaliați olimpici, mondiali și europeni.

HANDBAL

AU ÎNCEPUT DISPUTELE PENTRU PROMOVAREA ÎN DIVIZIA B

Ieri, în opt centre din țară, alese de federația de specialitate, fie pentru rezultatele meritorii obținute în domeniul handbalului, fie pentru a populariza acest sport acolo unde este cazul — au început partidele turneelor de calificare, la care iau parte cele mai bune formații masculine și feminine din campionatele județene. La sfîrșitul acestei întreceri, mai precis duminică seară, vor fi cunoscute cele 8 noi divizionare B (4 masculine, cîte două de fiecare serie, și 4 feminine). Competiția se anunță, ca în fiecare an, extrem de echilibrată și promite la actuala sa ediție spectacole de calitate, ținînd seama de creșterea valorică generală a handbalului nostru, precum și de faptul că printre participante se numără cîteva echipe cunoscute, foste participante la campionatul diviziei B.

Iată acum orașele și echipele care își vor disputa întîietatea: **MASCULIN, Curtea de Argeș:** Politehnica București, Voința Sighișoara, Automecanica Mediaș, Banatul Timișoara; **Tecuci:** Comerțul Constanța, Unirea Tricolor Brăila, Voința Iași, Voința Botoșani; **Reghin:** Constructorul Oradea, Victoria Sf. Gheorghe, Știința Petroșani, Voința Cluj; **Giurgiu:** Metalurgistul Cugir, C.F.R. Craiova, C.S. Pitești, Chimia Tr. Măgurele; **FEMININ, Orașul Gh. Gheorghiu-Dej:** Voința Brăila, Relon Săvinești, Politehnica Galați, Voința Iași; **Petroșani:** Voința Craiova, Textila Sebeș, U.T. Arad, Electrica Fieni; **Arad:** Voința Oradea, Voința Baia Mare, Ciucașul Întorsura Buzăului, Mondiala Satu Mare; **Tr. Severin:** I.S.E.M. București, Guban Timișoara, Bratex Brașov, Steaua roșie Sibiu.

BOX

PAUL DOBRESCU N-A ABANDONAT LUPTA PENTRU UN LOC ÎN ECHIPA NAȚIONALĂ !

A trecut o săptămînă de la disputarea finalelor campionatelor naționale de box ale seniorilor. Meciul Cuțov — Dobrescu stăruie încă în amintirea celor care l-au urmărit. Un meci care a furnizat o întrecere deosebit de echilibrată între două valori incontestabile. De data aceasta, este cunoscut faptul, a cîștigat Dobrescu. Decizia (cu 4—1) a fost aprobată de toți cei prezenți. Campionul european a marcat o evidentă revenire în formă, dar colegul său de sală, noul campion național, a realizat un salt spectaculos pe linia creșterii valorii sportive. La propunerea Colegiului central de antrenori, Biroul F.R. Box a hotărît (singura excepție!) ca în echipa pentru campionatele europene de la Madrid să fie inclus Cuțov și nu învingătorul său din finală. Dar nu decizia federației face obiectul rîndurilor de față, ci felul cum ea a fost primită de noul campion național la categoria ușoară, Paul Dobrescu.

La două zile după stabilirea echipei, l-am întîlnit pe campionul ușorilor și i-am pus întrebarea care stăruie pe buzele tuturor iubitorilor boxului:

— Cum privești faptul că deși ești campion național n-ai fost titularizat în echipa pentru Madrid?

— Înainte de toate să știți că sînt mulțumit pentru că eforturile pregătirii mele în vederea campionatelor naționale n-au fost zadarnice. M-am antrenat de foarte multă vreme pentru meciul cu Cuțov, cu o voință pe care numai maestrul C. Nour a știut să mi-o insufle. Nu mi-a spus niciodată că-l voi învinge, dar eu simțeam încrederea lui în mine și acest fapt m-a stimulat. Am dorit din toată ființa mea să fiu campion național și am reușit. Speram să merg și la Madrid și am convingerea că nu mă întorceam fără medalie. Sînt foarte bine pregătit și mă simt capabil de performanțe mari și pe plan internațional. Faptul că federația a hotărît să participe la campionatele europene Cuțov, nu mă demobilizează. Dimpotrivă! Adversarul meu din finală îmi este coleg și prieten. El are mai multă experiență internațională și, în plus, are de apărat titlul de campion continental pe care-l deține. Eu îi doresc din toată inima să se întoarcă în țară cu o nouă medalie de aur. În ceea ce mă privește, mă consolez cu faptul că sînt tînăr. Am numai 22 de ani și, deci, viitorul îmi stă în față. Dacă nu merg la Madrid nu înseamnă că voi sta cu brațele încrucișate. Mai întîi am de pregătit sesiunea de examene pentru clasa a XII-a, pe care sper s-o absolv cu succes. Apoi, antrenamentele, unde voi lucra cu și mai multă ambiție, în așa fel ca evoluțiile mele viitoare să-i convingă pe specialiști că merit un loc în echipa națională pentru J.O. de la München. Și în plus să știți că este departe de mine gîndul că rivalitatea mea sportivă cu Cuțov s-a încheiat!

Mihai TRANCĂ

POPICE

ACTUALITĂȚI DE PE ARENE

SE REIA CAMPIONATUL

După o întrerupere de trei săptămîni, azi și mîine, se reiau întrecerile campionatului diviziei A. În această a XIX-a etapă sînt programate cîteva jocuri „cheie". De pildă, cele două fruntașe, **Petrolul Ploiești** (m) și **Voința Tg. Mureș** (f) au de susținut partide deosebit de grele. Petroliștii joacă la Mediaș, cu Gaz metan, o formație redutabilă pe teren propriu, iar mureșencele vor evolua în Capitală în compania echipei Rapid, care va căuta să exploateze avantajele arenei din Giulești.

Din restul partidelor amintim, ca fiind mai interesante, pe cele de la București, care opun echipele Voința și Rapid, masculin și cele feminine Voința Ploiești (care joacă pe arena Gloria, avînd baza din Ploiești suspendată) și Voința Cluj, precum și întîlnirea de la Giurgiu a echipei locale Cetatea cu campioana țării la femei, Voința București.

Înaintea acestei etape clasamentele se prezintă astfel:

FEMININ

1.	Voința Tg.M.	18	14	0	4	44055 46
2.	Voința Cluj	18	11	0	7	42492 40
3.	CSM Reșița	18	10	0	8	42636 38
4.	Voința Pl.	18	10	0	8	41035 38
5.	Voința Buc.	18	9	0	9	43814 36
6.	Hidro. Bv.	18	9	0	9	43314 36
7.	Rapid Buc.	18	9	0	9	42893 36
8.	Voința C-ța	18	9	0	9	40938 36
9.	Laromet Buc.	18	8	0	10	41615 34
10.	Dermagant Tg. Mureș	18	8	0	10	40243 34
11.	Cetatea Giurgiu	18	7	0	11	42310 32
12.	U.T. Arad	18	4	0	14	38135 26

MASCULIN

1.	Petrolul Pl.	19	14	0	5	97179 47
2.	Voința Tg.M.	18	14	0	4	95432 46
3.	Flacăra Cîmpina	18	11	0	7	91410 40
4.	Rafinăria Teleajen	19	10	0	9	99831 39
5.	Olimp. Reșița	19	10	0	9	96301 39
6.	Rapid Buc.	18	10	0	8	92545 38
7.	CSM Reșița	19	9	0	10	96216 37
8.	Voința Buc.	18	9	0	9	93166 36
9.	Gaz metan Mediaș	18	9	0	9	90778 36
10.	CFR Tim.	18	8	0	10	84483 34
11.	Gloria Buc.	18	4	0	14	87343 26
12.	Petrolistul Cîmpina — exclus din campionat					

SANCȚIUNI DICTATE DE F.R.P.

În ultima sa ședință de birou, Federația română de popice a analizat, printre altele, latura disciplinară a campionatului diviziei A, luînd următoarele măsuri disciplinare:

— scoaterea din campionatul diviziei A a echipei Petrolistul Cîmpina, pentru neprezentare la joc și ridicarea dreptului de promovare în divizie pînă în anul 1973;

— echipei Voința Ploiești (f) i s-a ridicat dreptul de organizare a meciurilor de campionat pe arenă proprie, pentru comportarea nesportivă a publicului la ultimele jocuri oficiale;

— suspendarea pe 2 etape a jucătoarei Polixenia Gavrilă (Voința Ploiești), pentru atitudine nesportivă față de adversare în partida cu Voința București.

AUTOMOBILISM

UN CIRCUIT DE VITEZĂ VA FI ULTIMA PROBĂ SPECIALĂ ÎN „RALIUL PITEȘTI"

Astă-seară, la ora 21,30, din centrul orașului Pitești, se va da startul în cel de al IV-lea raliu al sezonului. La această oră de noapte vor porni motoarele numai „avansaților" care vor parcurge pe întuneric cea mai mare parte din cei 715 km cît măsoară traseul lor. Ei vor disputa tot pe întuneric și cele mai lungi și mai dificile probe speciale, respectiv cursele de viteză în coastă de pe dealul Mateiaș (în ambele sensuri), Giuvala, Piriul Rece și Fundata. A șasea probă specială, Urluiasca va fi parcursă în zorii zilei, iar a șaptea (tot la Urluiasca), pe lumină. După încheierea traseului, **între orele 10—12, în centrul orașului Pitești, se va desfășura a opta probă specială a „avansaților", un circuit de viteză care fără îndoială va stîrni interesul localnicilor. De altfel doar în această întrecere ei vor putea să-i vadă efectiv la lucru pe cei mai buni alergători ai noștri și să guste puțin din frumusețea competițiilor auto.**

Tot în centrul orașului Pitești vor evolua, după ora 13, într-un concurs de îndemînare (slalom) automobiliștii care vor lua startul — în categoria începători — mîine dimineață la ora 5 și vor termina parcursul de 409 km rezervat lor. Și începătorii vor disputa însă de-a lungul traseului o probă specială constînd dintr-o cursă de viteză în coastă pe dealul Mateiaș.

După încheierea raliului se va organiza un concurs teoretic, dotat cu premii în bani, pe teme de circulație, concurs la care pot participa toți concurenții.

Avancronica finalelor universitare

(Urmare din pag. 1)

doresc cu ardoare să reprezinte cu cinste frumosul oraș bănățean. Secretarul clubului a precizat că toți sportivii au avut la dispoziție condiții excelente de pregătire, că antrenorii echipelor au pus la punct toate cele necesare pentru asigurarea unei cît mai bune reprezentări în competiție.

Universitatea Timișoara va participa la întrecerile următoarelor ramuri sportive: gimnastică modernă (asistent Maria Raicu), gimnastică sportivă (lector Enrieta Secoșan), volei feminin (asistent Dorin Sitaru), baschet feminin (lector Ruxandra Vitman), volei masculin (lector Teodor Șed), handbal feminin (lector Victor Chița), atletism (asistenți Lia Moțiu și Emil Grozescu).

VIITORII PROFESORI DE EDUCAȚIE FIZICĂ ȚINTESC MULTE LOCURI FRUNTAȘE

La I.E.F.S., în aceste zile, este o continuă agitație. Echipele și sportivii de la probele individuale se antrenează continuu. Fiecare este dornic să realizeze performanțe deosebite, să se claseze pe locuri cît mai bune. De la secretariatul clubului bucureștean, reporterul și-a notat programul de antrenament al unor echipe pentru ultimele două-trei zile.

Astfel, voleibaliștii pregătiți de lectorul Ștefan Stroe și-au fixat zona de activitate chiar pe locul disputelor viitoarelor campionate, adică pe terenurile de la Drept, unde pot fi găsiți în fiecare după amiază. Voleibalistele, conduse de asistentul Gheorghe Moise, vor putea fi văzute sîmbătă de la ora 16 în sala de la I.E.F.S., iar duminică de la ora 9 la Drept.

Baschetbalistele (asistent Ioan Nicolau) și baschetbaliștii (lector Mihai Nedef) pot fi găsiți zilnic, de la orele 16, în sălile I.E.F.S.

Judocanii, care au de apărat titlul național pe echipe, se pregătesc pentru campionatele republicane universitare cîte 4 ore zilnic, așa că...

PE URMA UNEI SESIZĂRI

S-A FĂCUT LUMINĂ, DAR CINE PLĂTEȘTE ?

La redacție am primit o scrisoare în care autorii ei arătau că asociațiile sportive Avîntul 9 Mai București, Șantierul naval Oltenița și Avîntul Gheorghieni figurează în actele cooperativei Tricotextil din Capitală ca debitoare cu mii de lei reprezentînd contravaloarea unor comenzi de echipament sportiv necesar echipelor respective. „Credem — se spune printre altele în scrisoare — că o parte din tricourile și treningurile livrate solicitanților sînt uzate de acum — însă beneficiarii nici nu le-au achitat. Repetatele noastre intervenții au rămas fără răspuns, fapt care ne-a determinat să apelăm la ajutorul ziarului, în speranța că ne vom putea recupera banii".

De necrezut, dar adevărat. Cerem lămuriri suplimentare: **„Am încheiat contractele în baza unor comenzi ferme — dovadă că avem toate parafele și semnăturile pe cererile de marfă. Văzînd că trec termenele de scadență, am luat legătură cu debitorii. Au tot promis că se va pune capăt acestei situații, dar nu s-au ținut de cuvînt"** afirmă indignat tov. Mihai Cristian, șeful biroului financiar al cooperativei Tricotextil.

Mergînd pe urmele acestei sesizări, primul interlocutor a fost **Tașcu Ilagivreta,** financiarul asociației Ș. N. Oltenița, care este dispus să bage mîna în foc (de nu s-ar frige!) pentru a demonstra că s-au trimis de mult banii la București. **„Să deschidă mai bine ochii tovarășii de la cooperativa Tricotextil. Le-am expediat chiar și o adresă, prin care le comunicam contul prin care am virat suma datorată"** e răspunsul, fără drept de replică, primit de la reprezentantul autorizat al asociației din Oltenița.

Și totuși la cooperativă n-au ajuns nici banii și nici adresa respectivă. Mister?

În continuare, am avut o convorbire telefonică cu președintele asociației Avîntul Gheorghieni, tuliu Cocîș.

— Ne pare foarte rău, ne spunea cu o urmă de regret în glas de la celălalt capăt al firului președintele asociației Avîntul Gheorghieni, **dar deocamdată nu avem de unde plăti. Am făcut această comandă, bizuindu-ne pe bugetul alcătuit la începutul anului în curs, dar acesta n-a fost aprobat de forurile care ne subvenționează. Sîntem datori la hotelurile și restaurantele din Galați, București și Poiana Brașov unde am trimis echipa de hochei pentru a participa la campionatul divizionar. Am întreprins noi demersuri pe lîngă consiliul județean sindical și sperăm să primim banii, pentru a ne achita toate datoriile.**

Tot din cauza greșitei planificări a fondurilor, asociația sportivă a atelierelor 9 Mai din Capitală nu-și poate onora angajamentele contractuale. Aceste întîmplări nepălăcute se potrivesc de minune unei cunoscute zicale, care spune că **„socoteala de acasă, nu se potrivește cu cea din țîrg".** Conducerile asociațiilor în discuție și-au făcut socoteala că vor putea acoperi investițiile în echipament și materiale dintr-un buget care nu fusese încă aprobat, imprudență, care a adus atîtea necazuri furnizorilor.

Judecînd după cum stau lucrurile e greu de precizat cînd vor fi asociațiile respective capabile să-și plătească echipamentul sportiv aflat deja în magaziile proprii. Este cazul ca organele care răspund de destinele lor să ia măsuri eficiente astfel încît socoteala din asociații să se potrivească cu aceea de la cooperativele care le confecționează materialele și echipamentul necesar participării la diverse competiții. Nu de alta, dar așa, imprudența unora este plătită de... cei nevinovați. Respectiv de cooperativa „Tricotextil".

Tr. IOANIȚESCU

Unde mergem

SÎMBĂTĂ

ATLETISM: Stadionul Republicii, de la ora 15: Concursul republican de primăvară al seniorilor.

BASCHET: Teren Floreasca, de la ora 16,30: Arhitectura — I.E.F.S. II (f), Universitatea — Voința București (m), Medicina — Rapid II (f), meciuri în cadrul diviziei B.

CAIAC-CANOE: Lacul Snagov, de la ora 10 și 15: „Cupa Dinamo" la probele de viteză.

CICLISM: ora 16,00: Șoseaua Olteniței km. 13,500, start în „Cupa orașelor" (manșa întîi).

HANDBAL: Teren Giulești — ora 18,00: Rapid — Progresul (b, f).

LUPTE GRECO-ROMANE. Sala Dinamo, de la ora 17,00: meciul internațional Dinamo București — Dynamo Luckenwald (R.D.G.).

POPICE: Arena Giulești: Rapid București — Voința Tg. Mureș, arena Gloria (clubul Uzinelor Republica): Voința Ploiești — Voința Cluj, meciuri din cadrul campionatului feminin divizia A. Reuniunile încep la ora 16.

DUMINICĂ

ATLETISM: Stadionul Republicii, de la ora 15: Concursul republican de primăvară al seniorilor; Palatul Telefoanelor, ora 8.15: start în circuitul de marș P.T.T.

BASCHET. Teren Progresul, de la ora 9: Universitatea — Politehnica Brașov (f), Progresul — Universitatea Iași (f), Progresul — A.S.A. Bacău (m), meciuri în cadrul diviziei B.

CAIAC-CANOE: Lacul Snagov, de la orele 10 și 15: „Cupa Dinamo" la probele de viteză.

CANOTAJ: Lacul Herăstrău, de la ora 7,30: „Cupa Primăverii".

CICLISM: ora 9.30 — km 7: Șoseaua Ploiești (varianta Buftea) „Cupa orașelor" (manșa a doua).

FOTBAL: Stadionul Metalul — ora 11,00: Metalul București — Ceahlăul P. Neamț (div. B); ora 13,00: Metalul București — Azotul Slobozia (juniori). Teren Voința — ora 9,30: Voința București — Steaua București (juniori); ora 11,00: Voința București — Rulmentul Bîrlad (div. C). Teren Laromet — ora 11,00: Laromet București — Electrica Constanța (div. C); ora 13,00: Laromet București — Caraiman Bușteni (juniori). Teren Fl. roșie — ora 11,00: Fl. roșie București — Prahova Ploiești (div. C). Teren Constructorul — ora 12,00: Unirea București — I.M.U. Medgidia (div. C). Teren T.M.B. — ora 11,00: T.M.B. București — Chimia Tr. Măgurele (div. C); ora 13,00: T.M.B. București — Olimpia Giurgiu (juniori). Teren Gloria — ora 11,00: Mașini Unelte Buc. — Petrolul Videle (divizia C); ora 13,00: Mașini Unelte Buc. — Petrolul Videle (juniori). Teren Electronica — ora 13,00: Electronica Buc. — Marina Mangalia (juniori). Teren Sirena — ora 9,30: Sirena București — Steaua „23 August" București (juniori). Stadion Dinamo — ora 11,30: Dinamo București — Unirea Buc. (juniori). Teren 23 August IV — ora 12: Șc. sp. Energia Buc. — Poiana Cîmpina (juniori).

HANDBAL: Stadionul Tineretului — ora 10,00: Univ. Buc. — Poli. Galați (A, m); Teren Voința — ora 18.00: Voința Buc. — Dinamo Brașov (A, m).

POPICE — Arena Voința: Voința București — Rapid București; Arena Gloria: Gloria București — C.F.R. Timișoara, meciuri din cadrul campionatului masculin divizia A. Reuniunile încep la ora 8.

RUGBY: Teren Constructorul, de la ora 9.30: Constructorul — Rulmentul Bîrlad; teren Ghencea, de la ora 10.30: Steaua — Grivița Roșie.

FOTBAL

Înaintea dublei întîlniri România - Cehoslovacia

Clasamentele la zi

SENIORI			TINERET		
1. ROMÂNIA	2	1 1 0 3-0 3	1. ROMÂNIA	1	1 0 0 1-0 2
2. Cehoslovacia	2	1 1 0 4-2 3	2. Cehoslovacia	1	0 1 0 1-1 1
3. Țara Galilor	2	0 1 1 1-3 1	3. Finlanda	2	0 1 1 1-2 1
4. Finlanda	2	0 1 1 1-4 1			

LA TG. MUREȘ, CADEȚII ÎN CENTRUL ATENȚIEI

Meciul echipelor de tineret se joacă la ora 12,30

Mîine, cu cîteva ore înaintea mult așteptatului meci de la Bratislava, echipele de tineret ale României și Cehoslovaciei se întîlnesc la Tg. Mureș, în cadrul competiției europene pentru formațiile „sub 23 de ani".

INCZE IV

Întîlnirea dintre speranțele fotbalului din cele două țări suscită un interes deosebit în orașul de pe Mureș, pentru prima oară gazdă a unei întîlniri între două reprezentative. La Tg. Mureș se mizează pe o asistență record. În două ore de la punerea în vînzare, se și vînduseră peste 2 000 de bilete.

Fotbaliștii români, conduși de antrenorii **Gh. Ola** și **R. Cosmoc**, se află în localitate încă de luni. Aici, lotul de tineret a efectuat antrenamente zilnice pe stadionul „23 August", gazda întîlnirii, al cărui teren se prezintă în condiții foarte bune. Miercuri, jucătorii noștri au întîlnit două formații din campionatul județean. Vineri, la ora 12,30 (ORA LA CARE SE VA JUCA PARTIDA CU CEHOSLOVACIA), jucătorii români au efectuat încă un antrenament de 45 de minute, în care formația preconizată pentru duminică a pus accentul pe rezolvarea unor probleme de tactică de joc.

La prezentarea la lot, unii dintre jucători au acuzat ușoare traumatisme (Hajnal, Petreanu, Tănăsescu, Dora Popescu), dar cu ajutorul doctorului Ilea, medicul lotului, toți jucătorii s-au refăcut și sînt apți pentru partida de mîine.

Antrenorul Gheorghe Ola ne-a făcut cunoscută formația cu care va începe meciul: IORDACHE — CRISTACHE, OLTEANU, STOICESCU (SĂTMĂREANU II), HAJNAL, BELDEANU, SIMIONAȘ, INCZE, MOLDOVAN, DORU POPESCU, NĂSTASE. Pe lista rezervelor figurează: **Popa, Ghirca, Tănăsescu, Petreanu, Cassai** și **Fazecaș** (de la A.S.A. Tg. Mureș), introdus de curînd în lot.

Desigur, meciul cu echipa de tineret a Cehoslovaciei se anunță deosebit de dificil. Dar, după comportarea avută în campionat, și după pregătirea efectuată la Tg. Mureș, este de așteptat ca tinerii noștri fotbaliști să evalueze la adevărata lor valoare, să se dăruiască pentru obținerea victoriei. De rezultatul acestei partide depinde în mare măsură ocuparea locului I în grupă și calificarea în sferturile de finală ale campionatului european pentru tineret.

★

Meciul de la Tg. Mureș va începe la ora 12,30, pentru a da posibilitate iubitorilor de fotbal din localitate să urmărească, pe micile ecrane, transmisia de la Bratislava.

Partida dintre echipele de tineret va fi condusă de o brigadă de arbitri din Albania, avîndu-l la centru pe **SHAZIVAR GRUDA.**

★

Despre jucătorii cehoslovaci, prea multe lucruri nu se cunosc, știm doar că ei au avut o evoluție bună în Finlanda, unde au realizat un scor egal (1—1) cu reprezentativa de tineret a acelei țări.

★

Fotbaliștii oaspeți au sosit aseară la aeroportul Otopeni, au făcut o scurtă transbordare cu autobuzul pînă la aeroportul Băneasa, de unde, cu un avion special, au plecat imediat la Tg. Mureș. Lotul cehoslovac cuprinde pe următorii jucători: **Szabo** și **Cervena (portari), Varabin, Luze, Tomanek, Koubek, Suchanek (fundași), Fandel, Stafura Petrovici, Josef Capkovic, Bicovsky (mijlocași), Nehody, Melichar, Danko, Gajdusek (inaintași). Cu excepția portarului Szabo, restul jucătorilor activează în divizia A.**

Constantin ALEXE

Scurt intermezzo cu Adamec

BRATISLAVA, 14 (prin telefon).

Josef Adamec este un interlocutor admirabil.

Discutînd la început despre „Guadalajara", el nu apreciază „CAMPANIA MEXICANĂ" numai prin prisma rezultatelor seci. **„Toată lumea — spune Adamec — aruncă vina pe Marko** (n.n. — fost antrenor al naționalei cehoslovace) **sau pe fosta conducere federală care, neîntrerupînd campionatul din timp, nu ne-ar fi dat nouă posibilitatea să ne pregătim bine. Și ce puțin a lipsit ca toate acestea să nu fie niciodată rostite. La 1—0 cu Brazilia, în prima partidă — vă mai amintiți ? — eu am ratat de la numai cîțiva metri. Am mai fi pierdut, credeți, la 2-0 ? Apoi, la 1—2, în repriza a doua, Kvasniac, singur cu Felix în față, a luftat ca un copilandru. A venit după aceea, golul lui Jairzinho din ofsaid și totul s-a prăbușit. S-a mai spus că n-am fost bine pregătiți fizic. Ați văzut echipa noastră, cu Anglia, în cel de al treilea joc ? Atacam continuu, era după pauză, cînd arbitrul** (n.n. este vorba de francezul Roger Machin) **ne-a frînt elanul inventînd un penalty la un atac absolut regulamentar al lui Kuna. O eventuală victorie în dauna campioanei mondiale, la ora aceea, ar fi atenuat din amărăciune..."**

— În meciul cu echipa României n-ați jucat. Cum l-ați văzut de pe tușă ?

— După felul cum s-au desfășurat lucrurile, în prima parte a jocului n-aș fi anticipat nici o clipă răsturnarea de scor. Echipa română a făcut însă, după reluare, cea mai bună repriză a ei din optimi. Fără acele 45 de minute, n-aș fi crezut că formația dv. se pricepe să joace și în atac. Dacă ar fi jucat la fel și cu Anglia, poate altul ar fi fost rezultatul, dar, firește, e mai ușor de vorbit după... război.

Echipa română se afla la primul ei meci, în fața ei erau „mondialii" lui Ramsey.

— Vreau să aflu din gura lui Adamec care a fost cel

ADAMEC

mai bun jucător român la Guadalajara.

— Mie, ca înaintaș, mi-a plăcut Dumitrache. Are fente și dribling de mare fotbalist, are sînge rece în fața porții. Păcat că este adesea nesusținut de coechipieri. Să te lupți azi singur cu o armată de apărători, e o aventură. S-ar putea să joc alături de el la sărbătorirea lui Iașin.

— Și, apoi, după Dumitrache?

— **Neagu, desigur...**

— De ce desigur ?

— Pentru că, fără el, Vencel n-ar fi intrat trist la cabină. Are stofă și el și, în plus, în jocul cu noi a știut să arate cît de mult a lipsit în meciul cu Anglia.

— Duminică e titular...

— Da, dar acum e reperat. Sîntem avizați. O știe prea bine Novak...

Nu i-am mai spus, din amabilitate, că o știe și... Angelo Niculescu.

G. NICOLAESCU

De la stînga la dreapta: NEAGU, DEMBROVSCHI, DUMITRACHE și LUCESCU, atacul reprezentativei, jucători de la care așteptăm goluri în meciul de la Bratislava...

Partidă de mare atracție

(Urmare din pag. 1)

turor, și-mi răspunde că toată echipa privește, ca niciodată, cu mult calm această partidă grea **„și pentru noi și pentru ei".**

E liniște, multă liniște. Ce oare determină această atmosferă de „clasă" prea cuminte ? Reținerea după pățania din ajun, de la Plopeni, sau gîndurile de responsabilitate în fața dificilului examen de la Bratislava ?

Mă duc la antrenorul secund, **Titus Ozon,** izolat într-un colț de avion, într-o lungă și diplomatică tăcere, și reușesc să obțin (după o introducere clădită pe generalități) o opinie la temă, cu miez, despre jocul de duminică.

„Ne așteaptă un meci foarte greu. Renumita circulație rapidă de balon a adversarilor noștri pe vestita lor „Uliță cehă", ne va pune cea mai grea problemă. Trebuie să le rupem ritmul de joc, încercînd să păstrăm cît mai mult mingea, altfel riscăm să fim supuși unui atac continuu. Mă bazez, mai ales, pe forța de joc a apărării noastre și prevăd un meci foarte „realist", în care rezultatul va fi primul și ultimul scop al ambelor combatante".

Ne apropiem de Bratislava și observ că Anca este singurul pasager care a reușit să doarmă în timpul călătoriei.

Aterizarea se produce după două ore de la decolarea de pe Aeroportul Internațional Otopeni.

La sosire, lotul fotbaliștilor români este întîmpinat de **Rudolf Tvaroska,** președintele Federației cehoslovace de fotbal, **Iurai Bernat,** președintele Uniunii slovace de fotbal, **Iozef Gosiorovsky,** președintele Comisiei internaționale a Federației cehoslovace de fotbal, de numeroși ziariști.

A 22-a PARTIDĂ

După jocul inaugural în palmaresul internațional al României — meciul cu Iugoslavia, disputat la 8 iunie 1922 la Belgrad și încheiat cu victoria culorilor noastre (2—1) — meciul cu reprezentativa Cehoslovaciei a fost al treilea, el avînd loc la Cluj, la 1 iulie 1923. De atunci și pînă acum, cele două naționale s-au întîlnit de 21 de ori:

1. CLUJ, 1.VII.1923 : ROMÂNIA — CEHOSLOVACIA 0—6 (0—2) ; amical, 15 000 spectatori. Au marcat : Vicek (4), Stapl, Capek. Arbitru : M. Seeman (Austria).

2. PRAGA, 31.VIII.1924 : CEHOSLOVACIA — ROMÂNIA 4—1 (2—0) ; amical, 20 000 spectatori. Au marcat : Kada, Kolenaty, Zdarsky, Risavy ; respectiv Semler. Arbitru : M. Seeman (Austria).

3. ORADEA, 20.IX.1931 : ROMÂNIA — CEHOSLOVACIA 4—1 (2—1) ; în „Cupa Europei Centrale" pentru reprezentative de amatori, 8 000 spectatori. Au marcat : Stanciu, Cociș (2), Glanczmann ; respectiv Bradac. Arbitru : L. Vasilievici (Iugoslavia).

4. PARDUBICE, 25.III.1934 : CEHOSLOVACIA — ROMÂNIA 2—2 (1—1) ; C.E.C. pentru reprezentative de amatori, 10 000 spectatori. Au marcat : Habelt, Kalocsay ; N. Covaci, Dobay ; Arbitru : M. Szneider (Polonia).

5. TRIEST, 27.V.1934 : CEHOSLOVACIA — ROMÂNIA 2—1 (0—1) ; C.M. 5 000 spectatori. Au marcat : Dobay, respectiv Puc și Nejedly. Arbitru : J. Langenus (Belgia).

6. BUCUREȘTI, 13.IV.1937 : ROMÂNIA — CEHOSLOVACIA 1—1 (0—0) ; amical. Au marcat : Bodola și Nejedly. Arbitru : R. Barlassina (Italia).

7. PRAGA, 4.XII.1938 : CEHOSLOVACIA — ROMÂNIA 6—2 (2—2) ; amical. Au marcat : Bican (4), Ludl, Kopecky, respectiv Baratky și Bodola. Arbitru : G. Datillo (Italia).

8. BUCUREȘTI, 21.IX.1947 : ROMÂNIA — CEHOSLOVACIA 2—6 (1—3) ; amical, 20 000 spectatori. Au marcat Spielman, Dumitrescu III ; Kubala (2), Cejb (2), Simansky (2). Arbitru : M. Szneider (Polonia).

9. BUCUREȘTI, 4.VII.1948 : ROMÂNIA — CEHOSLOVACIA 2—1 (1—0) ; amical, 20 000 spectatori. Au marcat : E. Iordache și Bartha, respectiv Srsen. Arbitru : M. Szneider (Polonia).

10. PRAGA, 22.V.1949 : CEHOSLOVACIA — ROMÂNIA 3—2 (2—2) ; amical, 55 000 spectatori. Au marcat : Pajocky și Simansky (2), Vaczi și Lungu. Arbitru : A. Dorogi (Ungaria).

11. BUCUREȘTI, 21.V.1950 : ROMÂNIA — CEHOSLOVACIA 1—1 (0—0) ; amical, 40 000 spectatori. Au marcat : Bodo și Zdarsky. Arbitru : F. Palasti (Ungaria).

12. PRAGA, 20.V.1951 : CEHOSLOVACIA — ROMÂNIA 2—2 (1—1) ; amical, 50 000 spectatori. Au marcat : Cejp și Vlk ; respectiv Vaczi (2). Arbitru : G. Danko (Ungaria).

13. BUCUREȘTI, 11.V.1952 : ROMÂNIA — CEHOSLOVACIA 3—1 (1—0) ; amical, 45.000 spectatori. Au marcat : Krasnohorsky — autogol, Serfőző. Ozon ; Pluskal. Arbitru : J. Polaretzky (Ungaria).

14. PRAGA, 14.VI.1953 : CEHOSLOVACIA — ROMÂNIA 2—0 (0—0) ; preliminarii C.M., 50 000 spectatori. Au marcat : Pajicky și Vlk. Arbitru : Polaretzky (Ungaria).

15. BUCUREȘTI, 25.X.1953 : ROMÂNIA — CEHOSLOVACIA 0—1 (0—1) ; preliminarii C.M., 100 000 spectatori. A marcat : Safranek. Arbitru : G. Schulz (R.D.G.).

16. BUCUREȘTI, 22.V.1960 : ROMÂNIA — CEHOSLOVACIA 0—2 (0—2) ; preliminarii pentru „Cupa Europei", 80 000 spectatori. Au marcat : Masopust și Bubnik. Arbitru : A. Dorogi (Ungaria).

17. BRATISLAVA, 29.V.1960 : CEHOSLOVACIA — ROMÂNIA 3—0 (3—0) ; preliminarii C.E., 50 000 spectatori. Au marcat : Bubernik (2) și Bubnik. Arbitru : A. Gulissen (Norvegia).

18. BUCUREȘTI, 27.IV.1964 : ROMÂNIA — CEHOSLOVACIA 4—1 (3—0) ; amical, 15 000 spectatori. Au marcat : Constantin, Tîrlea (2) și N. Georgescu, respectiv Matlak. Arbitru : Hagi Nicolau (Grecia).

19. BUCUREȘTI, 30.V.1965 : ROMÂNIA — CEHOSLOVACIA 1—0 (1—0) ; preliminarii C.M., 80 000 spectatori. A marcat : Mateianu. Arbitru : F. Köpke (R.D.G.).

20. PRAGA, 19.IX.1965 : CEHOSLOVACIA — ROMÂNIA 3—1 (1—1) ; preliminarii C.M., 35 000 spectatori. Au marcat : Hălmăgeanu (autogol), Knebort, Jokl ; Dan. Arbitru : W. Storoniak (Polonia).

21. GUADALAJARA, 6.VI.1970 : ROMÂNIA — CEHOSLOVACIA 2—1 (0—1) ; în turneu final C.M., 70 000 spectatori. Au marcat : Petraș, Neagu și Dumitrache. Arbitru : Diego De Leo (Mexic).

Etapa de duminică a diviziei B

ALERGÎND DUPĂ UN DERBY

Chiar dacă cu toții vibrăm în aceste zile pentru marea încercare de mîine, a primei reprezentative, mai găsim în noi — fără îndoială — ceva interes și pentru „duelurile" din campionatul diviziei secunde. În acest eșalon al fotbalului nostru mai sînt doar șase duminici de joc și nimeni nu poate încă spune cine va părăsi divizia, fie pentru a urca în Paradis (divizia A), fie pentru a coborî în Infern (divizia C). Numai **Flacăra Moreni** nu-și mai face iluzii și nu are nici o teamă (jocul de mîine, acasă, cu **S.N.O.**, va fi cel mult o partidă de orgoliu). Altfel, atîtea vise și coșmar la antipozi. Visează **Sportul studențesc** la promovare, deși se deplasează, mîine, la Giurgiu, visează încă **Politehnica Timișoara** (joacă acasă cu **C.F.R. Arad**, echipă căzută în zona periculoasă) să refacă drumul de patru puncte ce-o desparte de lider (**Crișul** întîlnește la Oradea pe **Gloria Bistrița** — învingătoare în tur), și cîte alte vise nu sălășluiesc în valea cu far din jurul „lanternei". Există, deci, suficiente motive pentru a argumenta interesul ce-l merită această etapă, și trebuie să căutăm între atîtea partide marele derby.

Marele derby al duminicii nu **se va juca însă. Pentru** că **la Bacău,** acolo unde Știința a început să-și calculeze punctele și șansele, liderul **seriei I, A.S.A. Tg. Mureș, nu va veni mîine,** deoarece are doi jucători (Hajnal și Fazekas) în lotul de tineret, și în asemenea condiții meciul se va disputa miercuri. Și totuși, trebuie să existe **un derby al zilei.** Să-l căutăm în seria I, unde **Metrom** (loc 15 cu 18 puncte) întîlnește, sub Tîmpa, pe **F. C. Galați,** iar **Politehnica Galați** (echipă tot de 18 puncte) joacă, tot acasă, cu **Poiana Cîmpina,** și ea neliniștită pe locul 12 ; sau în seria a II-a, unde **Vagonul,** cu numai **16 puncte, își mai făurește ultimele iluzii, jucînd** acasă cu **Gaz metan ?** Derby ar putea fi însă și disputa de la **Cugir,** unde echipa lui Costică Toma, fostul portar al lui **C.C.A.** (e vorba de **U. M. Timișoara**), va încerca să mai reducă din cele trei puncte amare ce-o despart de locul salvării pentru care se bat astăzi și **C.F.R. Arad** și **C.S.M. Reșița** și **Minerul Baia Mare** (maramureșenii primesc acasă, într-un alt derby, formația reșițeană). Cum n-ar fi exclus ca meciul zilei să se dispute la Giurgiu, unde studenții bucureșteni au promis să cîștige, sau la Sibiu, unde gazdele vor să ofere o replică demnă Corvinului Hunedoara, dezlănțuit în tur, cînd a învins cu 5—1, acasă, între furnale. Dacă mai amintim și partidele **Metalul Tîrgoviște — Progresul Brăila, Metalul București — Ceahlăul Piatra Neamț, Minerul Anina — Electroputere,** toate meciuri de orgoliu, atunci alegerea **partidei nr. 1** devine o problemă. Dar cîte alte etape nu au asemenea probleme ?...

Mircea BATRINU

În ședința de joi a Comisiei de competiții și disciplină

Discuții pînă seara tîrziu...

• JUCĂTORUL OCEA, SUSPENDAT PE UN AN DE ZILE
• MECIURI PIERDUTE LA „MASA VERDE"

Divizia A nu a oferit, în această săptămînă, teme de dezbateri Comisiei centrale de competiții și disciplină, meciurile din etapa trecută desfășurîndu-se, în general, într-o notă de sportivitate.

În schimb, celelalte două divizii s-au prezentat cu multe și nedorite subiecte disciplinare, în jurul cărora membrii Comisiei au deliberat pînă seara tîrziu.

Cea mai mare parte a discuțiilor a fost rezervată aspectelor negative înregistrate în partida **Chimia Rîmnicu Vîlcea—F. C. Caracal,** derbyul seriei a IV-a a diviziei C. Acest meci s-a desfășurat într-o atmosferă de tensiune, nelipsind nici penaltyul (care avea să aducă victoria echipei gazdă) contestat de oaspeți, nici atitudinile necontrolate, reprobabile, ale unor jucători de la F. C. Caracal.

Epilogul ?

Portarul formației din Caracal, **Ocea a fost suspendat pe un an de zile,** pentru atitudine necuviincioasă față de public și de observatorul federal, iar un coechipier al acestuia, **Circiumaru,** va sta patru etape pe tușă, pentru vina de a-l fi bruscat pe arbitru.

Dacă ne referim, însă, la atmosfera care a existat la acest meci, trebuie să spunem că observatorul federal, **I. Pișcarac,** n-a făcut nimic pentru a o preîntîmpina. Am spune chiar : dimpotrivă. Acesta nu s-a orientat, a avut unele atitudini neindicate în misiunea pe care o îndeplinea. Observatorii federali trebuie să fie mult mai circumspecți, fiecare gest al lor fiind cîntărit și interpretat într-un fel sau într-altul. Pe aceeași linie, a îndepărtării oricăror discuții, considerăm că ar fi fost mai bine ca secretarul general al F.R.F., **Ion Alexandrescu,** originar de pe aceste meleaguri, prezent și el la meci, întîmplător sau pentru a urmări normala lui desfășurare, să fi ales altă partidă în duminica respectivă. Nu ne îndoim de obiectivitatea și corectitudinea tovarășului Ion Alexandrescu, dar cînd sînt cunoscute pasiunile pe care le stîrnește fotbalul, interpretările de tot felul care pot interveni pentru un motiv sau altul — nu are, din această cauză, Colegiul central al arbitrilor mari probleme cu delegările ? — o hotărîre de acest fel a secretarului general al F.R.F. ar fi fost, credem, mai înțeleaptă.

O decizie importantă care a fost luată în ședința de joi seara este aceea privitoare la echipa **Metalul Copșa Mică :** s-a ridicat, provizoriu, executarea suspendării dictate împotriva terenului și a unor jucători ai acestei formații, cazul urmînd să fie reanalizat, în lumina unor noi piese de dosar, în ședința de săptămîna viitoare. Este o hotărîre judicioasă, mai ales că sancțiunile date, extrem de grave, stăteau de la început sub semnul întrebării.

Învingătoare pe teren cu 3—2, **Someșul Beclean** s-a văzut în postura de învinsă la „masa verde". Dar, pe bună dreptate : **a substituit un jucător, Z. Mihaly, care, pentru această faptă, a fost suspendat pe șase luni.**

În aceeași ședință, **Unirea București,** din seria a III-a a diviziei C, a cîștigat două puncte, în dauna Marinei Mangalia, care a forfaitat pe propriul său teren, invocînd motive puerile.

Jack BERARIU

Astăzi, la Pitești
SELECȚIONATA OLIMPICĂ A ROMÂNIEI - R.D. CONGO

În după-amiaza aceasta, la Pitești se va desfășura **festivalul județean „Memoria Argeșului"** — amplu program cultural-sportiv, în cadrul căruia un punct de atracție îl constituie și **meciul internațional de fotbal** dintre **selecționata olimpică a țării noastre** și **selecționata Republicii Democratice Congo.** Partida va începe la ora 17,30. Fe același stadion („1 Mai"), în deschidere, vor evolua, într-un meci amical, divizionarele **A F. C. Argeș** și **Petrolul Ploiești.**

DINAMO - STEAGUL ROȘU

Azi, pe stadionul Dinamo din București (ora 16,30), are loc meciul amical dintre divizionarele A Dinamo și Steagul roșu.

Perfecționarea, mijloc eficace de progres în sportul luptelor libere

(Urmare din pag. 1)

re ; campionatele republicane, individual sau pe echipe, au aceleași configurații la ambele stiluri ; antrenorii sînt retribuiți la fel și, cu toate acestea, rezultatele în confruntările de amploare sînt diferite. La greco-romane, luptătorii noștri fruntași au cucerit lauri la Jocuri Olimpice, la campionate mondiale sau europene, în timp ce la „libere" trebuie să ne mulțumim cu cîte un loc II sau III.

Principala explicație, cum ne spunea cu amărăciune zilele acestea antrenorul federal **Ion Crișnic,** o găsim în activitatea necorespunzătoare a multor tehnicieni care se ocupă de pregătirea luptătorilor de la libere. Bunăoară, **echipele** din divizia A, **Olimpia Satu Mare** și **I.M.U. Medgidia** sînt pregătite de instructori voluntari, **Constructorul Hunedoara, A.S.A. Brașov, Nicolina Iași, Lemnarul Odorhei** și **Progresul București** au antrenori plătiți cu ora, iar formațiile **Vulturii Textila Lugoj** și **A.S.A. Brașov** sînt conduse de foști luptători care au practicat greco-romanele, Gheorghe Luca și, respectiv, Valeriu Bularca. Echipele diviziei de greco-romane dispun toate de antrenori calificați, iar unele din ele, ca Dinamo, Progresul și Rapid București, au cîte 2—3 tehnicieni. Referindu-ne, în continuare, la antrenori trebuie să spunem că mulți dintre cei care se ocupă de luptele libere sînt **slab pregătiți** și, în consecință, nu pot oferi elevilor lor garanția unui proces de pregătire cu un ridicat grad tehnic. Așa se explică faptul că majoritatea competitorilor de la acest stil cunosc între 5 și 10 procedee tehnice specifice „liberelor". Or, în lucrările reputaților specialiști Shozo Sasahara (Japonia) și Raiko Petrov (Bulgaria) sînt descrise și însoțite de fotografii 159 și, respectiv, 161 de astfel de procedee ! Atunci mai putem emite pretenții la rezultate excelente ?

La finalele juniorilor desfășurate săptămîna trecută, din cei 173 de participanți, antrenorul Crișnic a numărat doar 30 de concurenți pregătiți meritoriu, aparținînd și aceștia cluburilor sau asociațiilor sportive al căror antrenori își cunosc îndatoririle, ca **Ion Mureșanu** (Steagul roșu Brașov), **Vasile Pătrașcu** (Rapid București) și **Francisc Gyarmaty** (Comerțul Tg. Mureș). În noile centre unde au luat ființă secții de lupte — **Bacău, Rădăuți, Buzău, Pitești, Cîmpulung Muscel** — au fost preferate greco-romanele, iar conducerile unor cluburi sau asociații cu o veche activitate în sportul luptelor ca Metalul București, Crișul Oradea și Electroputere Craiova nu văd cu ochi buni „liberele" !

Din păcate, toate acestea se resimt, evident, și în activitatea lotului nostru olimpic. Iată, de altfel, dificultățile pe care le întîmpină antrenorul federal, din lipsa sportivilor valoroși, în alcătuirea formației pentru J. O. de la München. La **cat. 48 kg,** un singur pretendent, **Ion Arapu,** un tînăr talentat, dar lipsit de experiența marilor competiții ; **52 kg : Petre Cernău,** trebuie să slăbească foarte mult și, avînd în vedere că la întrecerile acestei Olimpiade a fost mărită durata de concurs, îi va fi dificil să se mențină în limitele de greutate. Tot la această categorie mai candidează și tînărul **Emil Butu,** dar care, la fel ca și Arapu, n-a participat la confruntări importante ; **57 kg : atît Florian Mot** cît și **Constantin Moldovan** n-au încă valoarea necesară pentru J. O. ; **62 kg. : Petre Coman** și... atît. În cazul unei indisponibilități a acestuia, Ion Crișnic nu are cu cine să-l înlocuiască ! ; **68 kg : Emilian Cristian** — debutant chiar și pentru un campionat balcanic — este, de asemenea, singur la categorie ; **74 kg — Ludovic Ambruș ; 82 kg — Vasile Iorga ; 90 kg — Ion Marton** și + **100 kg — Ștefan Stingu** au perspective de a concura cu succes dacă se vor pregăti temeinic pînă la startul olimpic. În sfîrșit, la categoria **100 kg,** participarea este încă sub semnul întrebării, deoarece Enache Panait, deși are numai 22 de ani, se antrenează fără pasiune și acumulările sale tehnice și tactice se realizează într-un ritm și o cantitate de loc mulțumitoare.

MECIUL CEHOSLOVACIA - ROMÂNIA ÎN PROGRAMUL CONCURSULUI PRONOSPORT DE MÎINE

Programul concursului Pronosport nr. 20 de mîine, are drept „cap de afiș" meciul Cehoslovacia A — România A din cadrul Campionatului Europei.

În rest, întîlnirea România (tineret) — Cehoslovacia (tineret), opt partide din campionatul italian și trei meciuri din categoria B a țării noastre. Concurs atractiv care va determina o participare și mai numeroasă.

Pentru jucătorii care nu nu și-au depus încă buletinele publicăm mai jos programul acestui concurs : I : Cehoslovacia A — România A ; II : România (tineret) — Cehoslovacia (tineret) ; III : Fiorentina — Internazionale ; IV : Foggia — Juventus ; V : Lazio — Lanerossi ; VI : Milan — Cagliari ; VII : Napoli — Bologna ; VIII : Sampdoria — Varese ; IX : Torino — Catania ; X : Verona — Roma ; XI : Metalul Tîrgoviște — Progresul Brăila ; XII : Știința Bacău — A.S.A. Tg. Mureș ; XIII : C.S.M. Sibiu — Corvinul Hunedoara.

LOTO

NUMERELE EXTRASE LA TRAGEREA DIN 14 MAI 1971

FOND GENERAL DE PREMII : 1.208.753 lei.

EXTRAGEREA I :

25 31 85 55 46 36 38 52 50

Fond de premii : 388.890 lei.

EXTRAGEREA a II-a :

7 63 90 32 1 4 48

Fond de premii : 619.863 lei.

Plata premiilor pentru această tragere se va face astfel : în Capitală : începînd de sîmbătă, 22 mai pînă la 28 iunie 1971 inclusiv ; în țară : începînd de aproximativ miercuri, 26 mai pînă la 28 iunie 1971 inclusiv.

Rubrică redactată de Loto-Pronosport

sportul în lume

„CUPA DAVIS"

TENISMENII NOȘTRI CONDUC CU 2—0 ÎN ÎNTÎLNIREA CU ISRAEL

TEL AVIV, 14 (prin telefon). — Pe terenul central de tenis al parcului sportiv Ramat Gan, în prezența a 1.500 de spectatori, s-au disputat primele două partide de simplu, din cadrul întîlnirii internaționale dintre reprezentativele României și Israelului, contînd pentru turul doi al „Cupei Davis" (zona europeană).

Manifestînd aceeași formă excelentă, Ion Țiriac a cules o victorie rapidă (în mai puțin de o oră), în fața lui Yosef Stabholz, pe care l-a învins cu 6—0, 6—0, 6—0. A fost o demonstrație de măiestrie a jucătorului român, care a cules numeroase aplauze, în acest debut al întîlnirii.

A urmat partida dintre primul echipier al României, Ilie Năstase, și campionul țării gazdă, Yoshua Shalem. Acesta a reușit să opună o rezistență ceva mai dîrză, dar rezultatul n-a stat nici un moment în cumpănă, excelentul tenisman român fiind net superior și reușind faze de mare spectacol, mult savurate de spectatori. Năstase cîștigă cu 6—1, 6—1, 6—3.

Adjudecîndu-și primele două jocuri, echipa României conduce cu scorul general de 2—0. Simbătă (n.r. azi) se dispută partida de dublu, care va opune, probabil, cuplurile Năstase — Țiriac și Stabholz — Frumann.

● **În alte întîlniri pentru „Cupa Davis"**, rezultatele sînt următoarele: Praga, **Cehoslovacia — Portugalia 3—0**; Paris: Franța — Finlanda 2—0; Budapesta: Ungaria — Luxemburg 2—0; Bruxelles: Belgia — U.R.S.S. 1—1; Basel: Elveția — Spania 0—1 (un meci întrerupt).

TRAGEREA LA SORȚI A SERIILOR TURNEULUI FINAL AL C.M. LA HANDBAL FEMININ

După cum am fost informați, Comisia Tehnică a I.H.F. a anunțat federațiile naționale ale căror echipe reprezentative s-au calificat pentru turneul final al C.M. de handbal feminin că tragerea la sorți a celor trei serii va avea loc duminică 23 mai la sediul I.H.F. de la Basel (Elveția). Cele 9 echipe participante au fost împărțite în trei grupe valorice: **Ungaria, Iugoslavia și R.F.G.** — prima grupă; **R.D.G., România și Danemarca** — grupa a doua; **Norvegia, Olanda și Japonia** — grupa a treia. Fiecare serie va cuprinde cîte o formație din cele trei grupe valorice.

A început Balcaniada de volei

Echipa feminină a României a debutat victorioasă

SARAJEVO, 14 (prin telefon de la trimisul nostru special). In splendida sală Skenderija din capitala Bosniei a început vineri Balcaniada de volei.

După festivitatea de deschidere, în fața unei numeroase asistențe, cifrată la 3 000 de spectatori, s-a disputat cea mai importantă partidă a competiției feminine: **România—Bulgaria**, meci pe care toți specialiștii prezenți aici, l-au apreciat ca hotărîtor pentru locul întîi în clasament, echipa învingătoare putîndu-se considera campioană balcanică. Românceie au început promițător, au condus cu 5—1, dar adversarele — foarte bune în apărare — au echilibrat jocul și și-au adjudecat primul set la 13.

In continuare, în urma unor schimbări inspirate în echipa română, (coordonatoarea jocului, Rebac, n-a dat satisfacție), formația noastră și-a organizat mult mai bine jocul în apărare, impunîndu-se clar în următoarele două seturi. După cel de-al treilea set, se părea că vom cîștiga ușor meciul, în setul IV româncele conducînd cu 5—1, 9—4 și 12—5. Jucătoarele noastre însă s-au relaxat prea devreme și au dat posibilitatea adversarelor să remonteze și să cîștige nesperat la 13. După un început echilibrat, pînă la 5—5 în setul decisiv, echipa României s-a detașat clar, încheind victorioasă o partidă foarte disputată care a durat mai mult de două ore și jumătate. **Rezultat final: 3—2 (—15, 10, 5, —15, 10) pentru România.**

Arbitrii iugoslavi **F. Vidakovici** și **P. Savici** au condus foarte bine formațiile:

ROMÂNIA: Itu, ICHIM — CĂUNEI, POPESCU, BAGA, Rebac, R. POPA, (CHIRITESCU, Zaharescu, Bîncheci, G. Popa).

BULGARIA: Staimenova, Panceva, Anghelova, Gogova, Markova, Mineva (Dimova, Vușkova, Peeva, Petkova, Iordanova).

A. BREBEANU

La „europenele" de gimnastică

Sportivii români n-au confirmat

MADRID, 14 (prin telefon de la trimisul nostru special). In „Palacio De Deportes" au început Campionatele europene de gimnastică

La ora cînd transmit, s-au efectuat abia două schimburi din grupa a II-a, campionul european absolut urmînd a fi desemnat după miezul nopții. Ora tîrzie nu ne îngăduie deci reflecții ample în legătură cu desfășurarea întrecerii. Iată doar cîteva cuvinte despre participarea gimnaștilor noștri, care, în general, n-au convins. Este aproape sigur că cei trei sportivi ce ne-au reprezentat în competiție nu vor mai avea prilejul să evolueze și simbătă seară, în finala pe aparate. Păunescu, speranța noastră numărul 1, a ratat primul aparat (paralelele), la care a primit doar 7,15 și n-a mai putut reface din handicap, deși, în continuare, a mers mai bine. Nici măcar „solul" nu i-a adus satisfacția clasării între primii 6, deoarece în finalul unei bune execuții a ieșit din covor, fiind penalizat astfel cu 2 zecimi.

In această situație, omul nr. 1 al echipei române a devenit Dan Grecu, în general, constant la toate cele 6 probe. Cît privește pe Nicolae Achim, acesta s-a comportat destul de aproape de posibilitățile lui cunoscute.

Constantin MACOVEI

OHRID — ȘAHISTELE NOASTRE REMIZEAZĂ

BELGRAD, 14 (Agerpres). — După consumarea a 6 runde, în turneul interzonal feminin de șah de la Ohrid (Iugoslavia) continuă să conducă maestra sovietică Nana Aleksandria cu 5 puncte și o partidă întreruptă, urmată de Natalia Konopleva (U.R.S.S.) 3½ (1), Elisabeta Polihroniade (România) și Tereza Stadler (Iugoslavia) 3½ p, Katia Jovanovici (Iugoslavia) și Maria Ivanka (Ungaria) 3 p etc. In runda a 6-a s-au înregistrat următoarele rezultate: Gresser-Aleksandria 0—1, K. Jovanovici-Polihroniade ½—½; Ivanka — Konopleva 0—1; Rubțova — R. Jovanovici 1—0; Cardoso — Baumstark ½—½; Vreeken — Karff 1—0; Stadler —Radzikowska ½—½.

Corespondență specială pentru SPORTUL

ÎNFRUNTĂRI PE TABLA CU 64 PATRATE

In patru orașe diferite au început meciurile candidaților la titlul mondial de șah: MOSCOVA: Korcinoi (U.R.S.S.) — Gheller (U.R.S.S.); SEVILLA (Spania): Petrosian (U.R.S.S.) — Hübner (R.F.G.); VANCOUVER (Canada): Taimanov (U.R.S.S.) — Fischer (S.U.A.); LAS PALMAS (Spania): Larsen (Danemarca) — Uhlmann (R.D.G.).

Invingătorii acestor meciuri își vor disputa semifinalele competiției în luna iulie, iar finala va avea loc în luna septembrie.

Pentru a treia oară candidat la titlul mondial, Viktor Korcinoi meditează în fața tablei de șah.

Foto: TASS

Aspecte de la partida inaugurală, la Moscova, a întîlnirii Gheller - Korcinoi

Se poate spune fără riscul de a greși că meciul opunînd pe doi dintre candidații de frunte la titlul mondial de șah, marii maeștri sovietici Viktor Korcinoi și Efim Gheller, a luat un start furtunos în seara zilei de joi, în sala de festivități a Clubului central de șah moscovit de pe bulevardul Gogol. Spectatorii care luaseră cu asalt locurile din stal și de la balcoane au avut tot ce le-a dorit inima: complicații în mijlocul tablei cu 64 patrate, atacuri pe flanc, amenințarea iminentă a crizei de timp și o decizie în 36 de mutări... Invingător — Korcinoi. Fapt cu atît mai remarcabil, cu cît în ultima perioadă, partidele dintre cei doi se desfășurară pe coordonate mai pașnice, încheindu-se invariabil cu remize. Dar, în scorul general al întîlnirilor lor, Korcinoi are 7 victorii, față de 5 ale lui Gheller, 30 de partide fiind egale.

Punctul cîștigat din start, la meciul de acum pare să adeverească majoritatea pronosticurilor care-l indică drept favorit pe Korcinoi. Așa opinează, de pildă, ex-campionul mondial M. M. Botvinnik, care admiră fără rezerve stilul profund și original al acestuia. In plus, adversarul lui Gheller pare să-i fie superior și la capitolul rezistenței fizice, care nu o dată și-a spus cuvîntul în întrecerile șahiste de lungă durată. Aceasta în pofida faptului că șahistul din Odessa a fost, în anii studenției, un excelent baschetbalist. Acum, Korcinoi pare mai... sportiv în înțelesul îngust al cuvîntului.

Pentru a aprecia mai bine șansele în meciul început, trebuie consemnat că va fi o înfruntare de stiluri diferite. Curajului și originalității lui Korcinoi i se opune linia clasică din jocul lui Gheller. Cine va reuși să-și impună stilul are cele mai mari șanse de victorie — spun cei avizați. Printre ei și Igor Bondarevschi, antrenorul actualului campion mondial Boris Spasski.

Alții, mai puțin tehnicieni, caută argumente de natură deosebită. Poate așa, analizînd „horoscopul" tuturor celor 8 candidați, s-a ajuns la interesanta concluzie că 5 dintre ei sînt născuți în luna martie... Excepție fac doar Petrosian, Hübner și Taimanov.

O fi existînd o zodie a succesului în șah?

Iuri DARAHVELIDZE

Moscova, 14 mai

PERFORMANȚE ATLETICE

In concursul atletic de la Fresno (S. U. A.), indianul Singh Gill a stabilit un nou record al țării sale în proba de triplusalt — 16,79 m. Alte rezultate: greutate — Wilhelm 20,04 m; ciocan — Frenn 68,99 m.

La Westwood, Henry Hines a obținut un rezultat remarcabil la săritura în lungime: 8,14 m.

LAVER CONTINUĂ...

In turneul „open" de tenis de la Teheran, probă a campionatului mondial profesionist, Rod Laver a mai cules două victorii, dispunînd de Frew McMillan (6—4, 6—1) și Brian Fairlie (6—1, 6—0). Alte cîteva rezultate: Newcombe — Pasarell 6—1, 7—5; Ashe — Cox 7—6, 6—2; Alexander — El Shafei 6—0, 6—4; Roche — Bowrey 7—5, 6—3; Okker — T. Ulrich 7—6, 6—3; Davidson — Gimeno 6—4, 6—1.

TELEX

Turneul internațional feminin de baschet desfășurat la Varna s-a încheiat cu victoria echipei T.S.K.A. Septemvrisko Zname Sofia, urmată de formațiile Voința Brașov și Akademik Varna. In ultimul meci, baschetbalistele românce au învins cu scorul de 85—77 (după prelungiri) pe T.S.K.A. Septemvrisko Zname.

■

A început turneul de șah de la Luhakovice (Cehoslovacia). După două runde, conduce marele maestru cehoslovac V. Hort cu 2 p, urmat de Antoșin (U.R.S.S.), Szabo (Ungaria), Smejkal (Cehoslovacia) — 1½ p. Maestrul român Gh. Mititelu a remizat primele două partide, cu Lehtinski și Hlousek.

■

La Miskolc s-a desfășurat o întîlnire internațională prietenească de scrimă între selecționata de tineret a Ungariei și reprezentativa R.S.S. Ucraineană. Iată rezultatele înregistrate: floretă (m): Ungaria — R.S.S. Ucraineană 13—12; floretă (f): R.S.S. Ucraineană — Ungaria 15—10; sabie: Ungaria — R.S.S. Ucraineană 14—12; spadă: R.S.S. Ucraineană — Ungaria 10—8.

■

Concursul triunghiular feminin de floretă de la Göppingen a revenit echipei Franței, care a învins cu 11—3 echipa R.F. a Germaniei și cu 9—6 selecționata Ungariei. In competiția individuală primul loc a fost ocupat de Catherine Ceretti (Franța), urmată de Rejto (Ungaria) și Gapais (Franța).

■

Continuîndu-și turneul în Bulgaria, selecționata feroviară de rugby a Franței a jucat la Sofia cu formația locală Slavia. Victoria a revenit rugbyștilor francezi cu scorul de 3—0 (3—0).

■

In parlamentul vest-german, deputatul Max Schulze a cerut numirea de „atașați olimpici" pe lîngă ambasadele R.F. a Germaniei. Potrivit știrilor transmise de agențiile de presă, această funcție ar urma să fie încredințată unor tineri diplomați, avînd misiunea să stabilească legături cu federațiile sportive și organizațiile de tineret din diferite țări, în perspectiva Jocurilor Olimpice de vară ce vor avea loc anul viitor la München.

■

Campionul mondial de box la cat. grea, Joe Frazier, a anunțat că la reintoarcerea în S.U.A., după turneul pe care-l va întreprinde cu orchestra sa de jazz în Europa, își va relua antrenamentele. In cursul acestui an Frazier va susține un meci amical în compania unui adversar, care urmează să fie stabilit la începutul lunii iunie.

ÎNTRECERI DE GIMNASTICĂ ARTISTICĂ

SOFIA 14 (Agerpres). — Concursul internațional de gimnastică artistică de la Sofia a fost dominat de sportivele bulgare, care au terminat învingătoare în toate probele. La exercițiile cu mingea, pe primul loc s-a clasat multipla campioană Maria Ghigova, cu 19,50 p, urmată de compatrioata sa N. Robeva — 19,45 p și Zo Sunh Dok (R.P.D. Coreeană) — 19,30 p. In proba de exerciții cu cercul, victoria a revenit Rumianei Stefanova — 19,65 p.

ÎN INIMA PEKINULUI

CONSTRUCTORII CHINEZI AU ÎNĂLȚAT UN GRANDIOS PALAT AL SPORTULUI

Comentarea diverselor manifestații sportive impune reporterului prezența permanentă pe terenuri și în săli. Și aproape de fiecare dată relatările cuprind referiri și la scenele concursurilor pentru că, se știe, ele determină de cele mai multe ori reușita și chiar rezultatele unei întreceri.

O bază sportivă bine utilată și întreținută oferă cadrul propice pentru ca o competiție să se desfășoare în condiții optime, stimulează pe jucători în eforturile lor de a-și etala măiestria. Ca să nu mai vorbim că într-o asemenea, să zicem, sală, trebuie să fie asigurate și cele mai bune modalități de vizibilitate (pentru public) și de lucru — gîndindu-ne la reprezentanții presei scrise și ai celei vorbite. Se înțelege, în cazul unor întîlniri internaționale, cotele de exigență ale acestor cerințe capătă proporțiile corespunzătoare.

Cu ocazia vizionării unor serii de campionate continentale și mondiale de tenis de masă, pașii ne-au purtat și peste hotare, prin diferite săli, una mai înzestrată ca alta.

Ne amintim, astfel, de cochetа hală budapestană „Sportcsarnok", de elegantul „Palais des sports" din Lyon, de impunătorul stadion de gheață — Isstadion al Stockholmului", de „Eissporthalle" din München sau de sala Aichi din Nagoya. Toate aceste baze complexe conferă prin capacitatea și instalațiile lor aferente adevărate certificate în alb, de garanție, pentru reușita unor spectacole sportive de o înaltă ținută, în condiții de vizionare perfectă.

Ceea ce ne-a fost dat însă să descoperim în R.P. Chineză, la Pekin, întrece în această privință și cea mai fecundă imaginație.

Vizitatorul este uluit pur și simplu, de la prima vedere, de grandioasele construcții exterioare și interioare, de multitudinea amplasamentelor cu care este dotată această sală. O veritabilă cetate de oțel, beton și marmură, ale cărei lucrări au început, așa cum ne spunea amabilul nostru amfitrion, tov. In Pin-ce, în mai 1966 și au fost încheiate în mai puțin de doi ani, în martie 1968.

Sala „Capitala", cu o capacitate de 19.000 de locuri (fotolii confortabile), poate găzdui manifestațiile sportive ale tuturor jocurilor pe teren acoperit. Printr-un sistem ingenios de manevrare electronică, podiumul, de parchet, demontabil poate fi acomodat în cîteva minute la dimensiunile reglementare fiecărei discipline sportive în parte: volei, baschet, handbal, gimnastică, hochei pe gheață sau tenis de masă (încap 24 de mese de tenis cu țarcurile cuvenite). Pe lîngă aparatura frigorifică și de aer condiționat, în această imensă sală se află montate și instalațiile de înregistrare și transmisie radio și televiziune, o sumedenie de circuite telefonice.

In dorința de a făuri un loc ideal și plăcut pentru sportivi, public și ziariști, iscusiților constructori chinezi nu le-a scăpat nici un amănunt. In jurul halei principale se află alte trei mai mici pentru încălzire și antrenamente, numeroase cabinete medicale, săli speciale pentru ziariști ca și pentru spectatorii care simt nevoia unui repaus adhoc.

Intreaga construcție, sala „Capitala" cu spațiile și încăperile de un colorit odihnitor creează o ambianță specifică, îți dă o senzație plăcută, de reală relaxare care ai vrea parcă să dureze infinit mai mult decît o partidă de volei, de hochei sau de baschet.

In această adevărată universitate a sportului în acțiune au evoluat, în compania reprezentanților țării gazdă, maeștrii mingii de celuloid din România, R.P.D. Coreeană, R.D. Vietnam, Anglia, Statele Unite, Nepal, Nigeria, Columbia, baschetbaliștii albanezi, ca și sportivii altor țări. Aprecierile oaspeților? Numai în superlative. Intr-adevăr, virtuozitatea meșterilor chinezi a pus în valoare cu o meticulozitate de filigran cele mai noi cuceriri ale tehnicii moderne în materie. Așa a fost adus la împlinire un superb palat al sportului, al sănătății, al omului.

C. COMARNISCHI

Citeva caracteristici. Pe o întindere de șapte hectare se află o suprafață construită de 40 000 mp. Dimensiunile sălii: 120 m lungime pe 107 m lățime; spațiul de joc: 88 m lungime pe 40 m lățime. Cupola are o înălțime de 23,5 m, o lungime de 112 m și o lățime de 99 m. Iluminatul este asigurat de 518 becuri cu un total de 20 000 de wați. Temperatura constantă. vara: 26—28 de grade, iarna: 20 de grade.

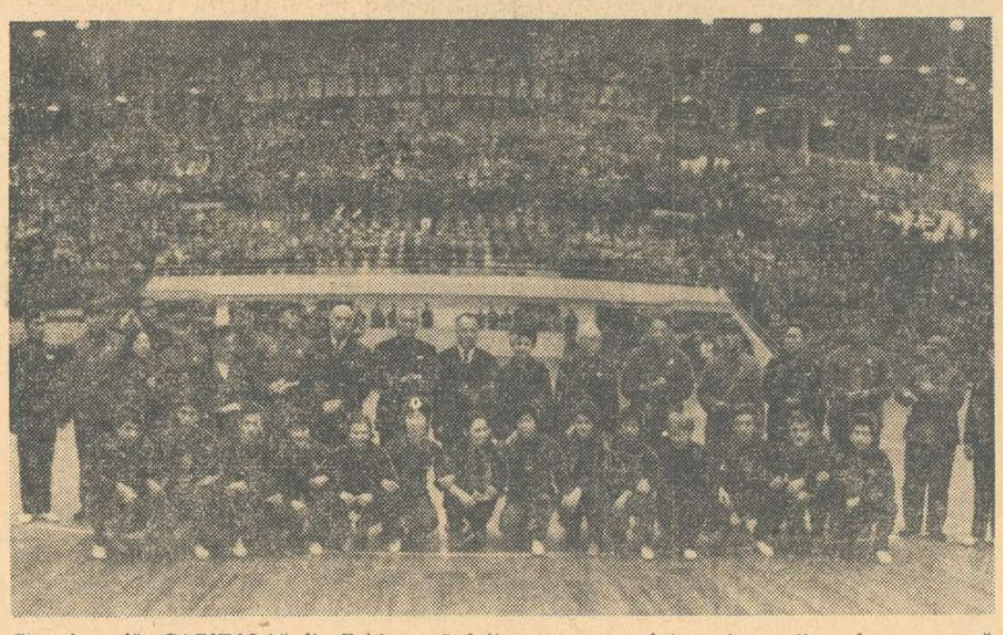

Superba sală „CAPITALA" din Pekin a găzduit numeroase întreceri sportive de anvergură. Aici au evoluat și sportivii noștri. Cu ocazia meciurilor susținute la sfîrșitul anului trecut, în capitala R.P. Chineze, echipele de tenis de masă ale României și ale țării gazdă s-au fotografiat împreună cu oficialități chineze și române.

Foto: AGENȚIA CHINA NOUĂ

din presa străină

Mănușile „finlandeze" intră în acțiune la C.E.

Președintele asociației europene de box amator (A.E.B.A.), N. Nikiforov-Denisov, a făcut recent o vizită în Spania, pentru a vedea în ce stadiu se află pregătirile în vederea desfășurării C. E., care sînt programate între 11—19 iunie, la Madrid. Iată cîteva pasaje din declarațiile, cu privire la această vizită, făcute de N. Nikiforov-Denisov ziarului „SOVIETSKI SPORT" la întoarcerea sa la Moscova:

„Ia ora actuală, 26 de federații au confirmat participarea la cea de-a 19-a ediție a campionatelor europene de box amator. Majoritatea delegațiilor participante se vor prezenta cu formația completă de 11 boxeri.

Interesul pentru întreceri este foarte mare și întrucît data desfășurării corespunde cu perioada de vîrf a sezonului turistic spaniol, ne putem aștepta la o mare afluență de spectatori. După cele constatate la fața locului, cred că totul se va desfășura bine. Sala în care vor avea loc meciurile amintește prin proporții și arhitectură celebrul „Palazzo dello Sport" din Roma, unde s-au desfășurat campionatele europene din 1967. Contăm pe un public obiectiv, deoarece boxerii amatori spanioli nu emit pretenții deosebite.

Echipamentul boxerilor va prezenta o noutate și anume, mănușile propuse mai de mult de federația finlandeză. Aceste mănuși au „suprafața de lovire", adică acea parte a mănușii cu care este permis să lovești, colorată în alb. Aceasta ușurează în mare măsură controlul luptei și va fi de mare folos publicului. Desigur, utilizarea mănușilor finlandeze va face obiectul unor seminarii și examene pentru arbitri și judecători, încă înainte de începerea campionatelor. Lista acestora a fost alcătuită la ultima ședință a Comitetului executiv A.E.B.A., cînd au fost luate o serie de măsuri organizatorice și financiare, menite a asigura întrecerilor din iunie un succes deplin".

EXPERIMENT CU „RACHETE"

Cotidianul parizian „LE MONDE" publică în rubrica de sport un articol referitor la o interesantă experiență efectuată la un liceu din Franța. Este vorba de o inițiativă a federației franceze de tenis cu scopul de a asigura o pregătire specială celor mai bune zece speranțe ale „sportului alb" din această țară.

„După selecționarea primilor zece — scrie ziarul — familiile au fost solicitate să accepte ca acești tineri să fie reuniți într-un singur liceu, la Nisa, unde există și condiții tehnice favorabile. In același timp, elevilor li s-a cerut ca, în timpul liber, în afara orelor de clasă, să renunțe la alte distracții, pentru a se putea antrena zilnic sub supravegherea lui Patrice Beust, fost echipier pentru „Cupa Davis" și căpitanul echipei franceze de juniori.

Incă șase luni după începerea experimentului, rezultatele se arată foarte promițătoare. In fiecare zi, în timpul liber, „cei 10" se antrenează cel puțin trei ore, într-una din zilele ei rămînînd pe courts-uri o dimineață întreagă. Sedințele de antrenament sînt compuse din alergări pe o distanță de 2—3 km, exerciții de forță în sală, 30 minute de „servicii", apoi antrenament tehnic dirijat pentru corectarea punctelor slabe ale fiecăruia și, la sfîrșit, un antrenament liber. Pînă în luna ianuarie, antrenorul a insistat mai ales asupra tehnicii pure. După aceea, el s-a ocupat de unele elemente de competiție. Din martie, „speranțele" s-au angajat în meciuri în care pun în aplicare cele învățate. In această primăvară, cei mai buni dintre ei iau parte la turneele de pe Coasta de Azur.

„Cei 10" sînt urmăriți cu atenție și din punct de vedere medical, fiind supuși unui examen complet la fiecare două luni. Ei sînt și elevi foarte buni, unul dintre ei, Eric Gauvain, fiind chiar un element excepțional, bucurîndu-se de multă prețuire în cadrul școlii ce l-a adoptat".

ultimele știri ultimele rezultate ultimele știri

SZURKOWSKI ÎNVINGĂTOR ÎN ETAPA A VIII-A A „CURSEI PĂCII"

A VIII-a etapă din „Cursa Păcii" a constat din două episoade contracronometru: o semi-etapă pe distanța Bischofswerda—Dresda (33 km) și o „cursă de coastă" pe 3 km cu o diferență de nivel de 107 m. In prima semi-etapă, locurile de frunte din clasament au fost ocupate de: 1. Szurkowski (Polonia) în 45:19; 2. Nieliubin (U.R.S.S.) 46:12; 3. Starkov (U.R.S.S.) același timp. In cursa de 3 km au terminat pe primele locuri: 1. Starkov 5:19; 2. Szurkowski 5:20; 3. Mickein (R. D. Germană) 5:22.

Etapa a fost cîștigată, în ansamblu, de Szurkowski cu 50:39 urmat de Starkov cu 51:01 și de Neliubin cu 51:30.

Dintre cicliștii români, Tudor Vasile a avut cea mai bună comportare ocupînd locul V în a doua semi-etapă cu 5:31. După această etapă, rutierul român a urcat de la locul VI pe locul IV în clasamentul general, în care polonezul Ryszard Szurkowski deține, acum, poziția de lider cu 24h 10:43. El este urmat în clasament de următorii alergători: 2. Starkov (U.R.S.S.) la 1:02; 3. Czechowski (Polonia) la 1:26; 4. T. Vasile (România) la 3:24; 5. Holik (Cehoslovacia) la 3:31; 6. Mickein (R. D. Germană) la 3:38; 7. Mafeis (Italia) la 3:39; 8. Fierens (Belgia) la 4:02; 9. Labus (Cehoslovacia) la 4:15; 10. Kalnenieks (U.R.S.S.) la 4:19.

In clasamentul pe echipe conduce echipa Uniunii Sovietice.

SCRIMERII DE LA SATU MARE AU EVOLUAT LA MISKOLC

In Sala sporturilor din Miskolc (Ungaria) s-a desfășurat un turneu internațional de scrimă (floretă masculin, spadă și sabie) la care au participat echipa D.V.T.K. — Diosgyör, selecționata Slovaciei și formația Olimpia Satu Mare.

S-au înregistrat cu acest prilej rezultatele următoare: floretă masc.: Olimpia — Selecționata Slovaciei 12—4; Olimpia — D.V.T.K. 5—11. Spadă: Olimpia Satu Mare — Sel. Slovaciei 15—1; Olimpia — D.V.T.K. 6—10; Sabie: Olimpia — D.V.T.K. 8—8 (ușaveraj favorabil echipei gazdă).

RAPID — HANSA ROSTOCK 1—2 (0—1)

Ieri, pe stadionul Giulești, echipa Rapid, lipsită de 7 titulari selecționați în diferite loturi reprezentative, a susținut un meci amical cu formația Hansa Rostock (R.D.G.). Iată cum s-au înscris golurile: în min. 25, Strekc șutează de la 20 m, și Rămureanu este învins. In min. 75, fundașul Codrea faultează în careu și Pankau transformă penaltyul. In min. 82, rapidistul Omer reușește să reducă din handicap. De remarcat că în min. 65, M. Stelian (Rapid) a ratat o lovitură de la 11 m. A arbitrat bine Aurel Bentu.

In continuarea turneului, echipa de fotbal Hansa Rostock va juca duminică la Constanța cu Farul.

POLOIȘTII ROMÂNI DIN NOU ÎNVINȘI LA KIEV

KIEV, 14 (prin telefon). Echipa de polo a României a întîlnit în cel de al doilea meci susținut în localitate selecționata R.S.S. Ucrainene. Sportivii români au condus în permanență timp de trei reprize, dar nu au reușit să se desprindă, adversarii obținînd de fiecare dată egalarea. In ultimul „sfert", cîteva greșeli de apărare ale jucătorilor români au permis gazdelor, în final, să obțină o neașteptată victorie cu scorul de 6—5 (1—1, 2—2, 1—1, 2—1). Poloiștii noștri s-au comportat slab, ratînd și multe ocazii favorabile cum a fost și cea a lui Cornel Rusu (singur în fața porții), din ultimele secunde. Au marcat: Bankov (2), Kapitonenko (2), Barkalov (1), Samov (1), de la învingători și, respectiv, Claudiu Rusu (2) și Cornel Rusu (3) de la învinși.

Echipa României va întîlni, simbătă, din nou, reprezentativa Uniunii Sovietice.

Redacția și administrația: București, str. Vasile Conta nr. 16; telefoane: centrală 11.10.05, secția corespondenți 11.51.09, interurban 72 și 286; telex: sportrom buc. 180. Tiparul „I.P. Informația", București 40368

PROLETARI DIN TOATE ȚĂRILE, UNIȚI-VĂ!

sportul

ZIAR AL CONSILIULUI NAȚIONAL PENTRU EDUCAȚIE FIZICĂ ȘI SPORT

ANUL XXVI — Nr. 1261 (6695) 4 PAGINI 30 BANI Duminică 16 mai 1971

PLENARA CONSILIULUI NAȚIONAL PENTRU EDUCAȚIE FIZICĂ ȘI SPORT

Marți, 18 mai 1971, ora 9 dimineața, la sediul C.N.E.F.S. din str. Vasile Conta nr. 16 vor avea loc lucrările Plenarei Consiliului Național pentru Educație Fizică și Sport.

Ordinea de zi este următoarea :

1. Analiza sistemului competițional al activității sportive și măsuri de îmbunătățire.

2. Informare privind desfășurarea adunărilor și conferințelor în asociații, cluburi și consilii orășenești, municipale și județene ale C.N.E.F.S.

3. Sarcini actuale în domeniul educației fizice și a sportului de masă și de performanță.

R. T. V.

Partida va fi transmisă în întregime de către studiourile noastre de radioteleviziune. Crainici reporteri : **Grigore Ienisei** (programul I ; ora 17,55) și **Nicolae Soare** (canalul I, ora 18,00).

CONDUCĂTORII PARTIDEI

Meciul va fi arbitrat de **Fernando dos Santos LEIDE** (centru), **Antonio Saldanha RIBEIRO** și **Jose Rosa Diaz NUNEZ** (Portugalia).

Ilie Năstase și Ion Țiriac, primele rachete ale reprezentativei noastre de tenis, au cules aplauze pe stadionul Ramat Gan din Tel Aviv. După două zile de joc, echipa României este calificată pentru semifinalele europene ale „Cupei Davis".

„CUPA DAVIS"

TENISMENII ROMÂNI S-AU CALIFICAT ÎN SEMIFINALELE ZONEI EUROPENE

TEL AVIV, 15 (prin telefon). Din nou tribunele stadionului Ramat Gan au fost pline, în cea de-a doua zi a întîlnirii dintre reprezentativele de tenis ale Israelului și României. S-a disputat partida de dublu, care avea să aducă echipei române al treilea punct, necesar calificării pentru etapa următoare a „Cupei Davis" — semifinalele zonei europene.

Căpitanul formației oaspe a trimis în teren un cuplu inedit, format din Ion Țiriac și Sever Dron, aceasta în dorința evidentă de a-l odihni pe Ilie Năstase, primul jucător român. Perechea română și-a făcut cu prisosință datoria, în fața cuplului israelit Jan Frumann—Yosef Stabholz, nelăsînd nici de data aceasta nici un set : 6—2, 6—2, 6—3. Jucătorii gazde au condus o singură dată (în debutul setului trei cu 1—0 ; apoi au egalat la 3—3), fiind depășiți cu destulă ușurință prin serviciile precise ale lui Țiriac și activitatea dezlănțuită la fileu a lui Dron. Mai bine a jucat, de la învinși, „veteranul" Frumann, pe care însă Stabholz — în formă slabă — nu l-a ajutat suficient. A fost oricum un spectacol frumos, datorită în special clasei arătate de români.

Ilie Năstase și-a făcut totuși așteptata apariție pe teren, dar numai într-un set demonstrativ, jucat în compania coechipierului său Petre Mărmureanu. După faze de mare tenis, mult aplaudate de public, Năstase a cîștigat cu 6—5.

În ultimele două partide de simplu — care nu mai pot influența decizia în meci — urmează să se întîlnească Țiriac cu Shalem și Năstase cu Stabholz.

Viitoarea adversară — IUGOSLAVIA

Adversara noastră în semifinalele „Cupei Davis" (zona europeană) este echipa Iugoslaviei. Tenismenii iugoslavi și-au asigurat calificarea în meciul cu selecționata Italiei, la Zagreb, după trei victorii consecutive : Franulovici — Pietrangeli 7—5, 8—6, 6—1 ; Iovanovici — Panata 6—0, 3—6, 4—6, 6—3, 6—2 ; Franulovici, Iovanovici — Pietrangeli, Panata 3—6, 6—0, 4—6, 7—5, 6—3. Scor general : Iugoslavia — Italia 3—0.

Alte rezultate : **grupa B :** R. F. a Germaniei — Austria 2—1 (Bungert — Pokorny 5—7, 1—6, 7—5, 8—6, 6—2 ; Kuhnke — Kary 6—4, 6—2, 0—6, 0—6, 5—7 ; Pohman, Fassbender — Hoskovetz, Blanker 6—2, 6—4, 6—3) ; Ungaria — Luxemburg 3—0 ; **grupa A :** Cehoslovacia — Portugalia 3—0 ; Elveția — Spania 0—2 ; Franța — Finlanda 3—0 ; Belgia — U.R.S.S. 2—1 (sovieticii au cîștigat dublul : Metreveli, Lihaciov — Hombergen, Drossart 7—5, 4—6, 13—11, 6—3).

În ultima verificare : LOTUL OLIMPIC — R. D. CONGO 7-0

ABUNDENȚĂ DE GOLURI

PITEȘTI, 15 (prin telefon de la trimisul nostru) Cu gîndul la examenul de la Tirana (miercuri 26 mai), lotul nostru olimpic a susținut simbătă, la Pitești, ultima verificare. Adversarul său, selecționata Republicii Democratice Congo, promitea o replică dîrză, dar după primele schimburi de mingi s-a văzut limpede că jucătorii africani au ambiție, dar nu au rafinament tehnic, au un atac abil, dar au și o apărare rigidă, și că pe un teren neobișnuit pentru ei, adică ud (de la începutul reprizei secunde a plouat), nu pot ține piept unei formații mai legată, mai activă și mai ambițioasă ca nici o dată.

Cu doi mijlocași inteligenți și decișI să oblige atacul la mari realizări, cu Pantea în vervă deosebită și cu Iordănescu foarte bun, olimpicii au realizat un spectacol de joc și de goluri, în ciuda terenului alunecos și a ploii grele.

E min. 8. **Iordănescu** primește o minge aproape de centru, fuge cu trei fundași în spate, ajunge în careu și, de la circa 12 m, deschide suita de goluri și de asalturi ce nu vor înceta pînă în final. Din atîtea valuri ofensive, la care participă pînă și Popovici și Cheran vine și golul doi, poate cel mai frumos gol al partidei : Pantea e deschis de Iordănescu, fuge cam 20 de metri, intră în careu, iese portarul, trece de el, ajunge lateral, vin trei fundași, revine și portarul, dar extrema noastră trage de la 6 m în colțul din dreapta sus : 2—0 în min. 21.

„Olimpicii" sînt în vervă și în repriza secundă. Chiar din primul minut de după pauză Iordănescu înalță capul la centrarea lui Pantea, marchează — 3—0 —și anunță mari intenții de scor. Și scorul cunoaște proporții nebănuite după următoarea... istorie : min. 56, 4—0 — Pescaru execută o lovitură liberă de la 25 m peste zid și portarul advers rămîne ca la fotograf ; min. 77 — scapă Pantea și... 5—0 ; în min. 80, Vigu înscrie golul 6, cu capul, după o lovitură liberă. Cu 4 minute înainte de sfîrșit, Sălceanu pecetluiește scorul final, ridicînd mingea peste portar : 7—0 pentru lotul olimpic !

Brigada bucureșteană de arbitri, C. Petrea (la centru), C. Ioniță și M. Buzea, a condus bine următoarele formații :

LOTUL OLIMPIC : Coman — Cheran, Olteanu, Vlad, Popovici, Pescaru, Vigu, Pantea, Dincuță, Iordănescu, Codreanu (min. 69 Sălceanu).

CONGO : Kazadi (min. 63 Mokalay) — Ngoie (min. 37 Kitenge), Mampuya, Mukombo, Kalala, Katumba, Mutombo, Mokili, Buanga, Tshamaka (min. 46 Mupikule), Kakoko.

Mircea M. IONESCU

Simbol al ofensivei, Lucescu dezlănțuit — mar cîndu-i lui Răducanu un nou gol într-un meci de antrenament —, așa cum sperăm să-l vedem astăzi, de cît mai multe ori, în fața porții lui Viktor...

Foto : N. DRAGOȘ

AZI, LA BRATISLAVA, LA MAI PUȚIN DE UN AN DUPĂ GUADALÁJARA,

FOTBALIȘTII CEHOSLOVACI ȘI ROMÂNI DIN NOU FAȚĂ-N FAȚĂ!

MOMENT MAJOR PENTRU ECHIPA NOASTRĂ ÎN C.E.

Vor fi aliniate formațiile învingătoare la Novi Sad și Swansea

BRATISLAVA, 15 (prin telefon de la trimișii noștri speciali). Locuitorii frumosului oraș danubian așteaptă cu viu interes această întîlnire. Desigur, nu numai ei, ci și noi cei aflați aici, la locul disputării meciului, cît și sutele de mii de iubitori ai fotbalului din țara noastră.

Vremea este deocamdată splendidă (soare, ștranduri pline), deși serviciul meteorologic local anunță pentru duminică înnourări și precipitații. Cele două echipe se află în bună dispoziție, antrenorii și jucătorii cehoslovaci și români arată un optimism moderat, fiecare socotind cu circumspecție atu-urile reale ale adversarului. Este evident că balanța se prezintă foarte echilibrată, cehoslovacii avînd, totuși, în plus acest incontestabil avantaj al terenului.

Simbătă, echipele s-au antrenat pentru ultima oară. Românii au alergat intens 50 minute, înaintașii jucînd împotriva apărătorilor, cu accent pe acțiunea de pressing și pe corectarea plasamentului. Au fost scutiți de pregătire Dan și Dembrovschi, lăsați să se odihnească. Ultimul control medical arată că jucătorii sînt în bună condiție, iar Angelo Niculescu a declarat că, orientîndu-se după modul cum s-au mișcat simbătă băieții, există semne bune.

Gazdele s-au antrenat pe stadionul Slovan, mai lejer decît ai noștri, făcînd gimnastică și o scurtă miuță. Dan și Dembrovschi i-au urmărit, iar băcăuanul ne-a spus că l-au impresionat precizia și rafinamentul paselor jucătorilor lui Novak. După-amiază, lotul nostru a vizitat orașul cu un autocar, iar seara a văzut un film. Ca expresie a stării de spirit, vă oferim două declarații de ultimă oră : SĂTMĂREANU : **„Nu vom părăsi terenul învinși"** ; DEMBROVSCHI : **„Ne vom dărui total pentru un rezultat favorabil".**

Iată acum și două titluri apărute în presa de aici, nu lipsite de interes, edificatoare pentru gîndurile și aspirațiile gazdelor noastre. Ziarul „PRACA" : **„Românii sînt bine pregătiți și nu se tem de echipa Cehoslovaciei"** ; în timp ce „SMENA" are în vedere altă idee : **„Un bun prilej pentru revanșa după Guadalajara".**

În încheiere, vă oferim din nou formațiile confirmate de către cei doi antrenori, cu numerele pe care le vor purta jucătorii, ca să-i puteți și dumneavoastră urmări mai ușor pe micul ecran.

ROMÂNIA : Răducanu (1) — Sătmăreanu (2), Dinu (3), Dan (6), Mocanu (4), Anca (5), Dumitru (10), Neagu (7), Dembrovschi (8), Dumitrache (9), Lucescu (11).

CEHOSLOVACIA : Viktor (1) — Dobias (2), Hrivak (3), Desiatnik (5), Taborski (4), Pollak (6), Kuna (9), Fr. Vesely (7), Stratil (8), Adamec (10), Capkovici (11).

Marius POPESCU
Gh. NICOLAESCU

Concursul atletic de primăvară al seniorilor

ÎN SFÎRȘIT, 10,2 SECUNDE PE 100 METRI!

Alex. Munteanu și Tamaș Szabo autorii noului record național

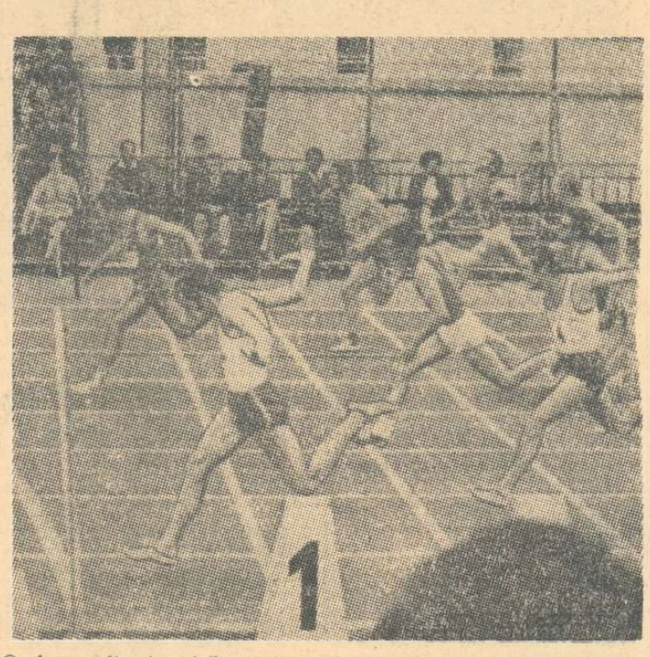

O fotografie istorică : sosirea în cursa de 100 m a recordului de 10,2 secunde

Foto : Dragoș NEAGU

Performanța la care visase, cu ani în urmă, marele nostru Ion Moina, performanța care a înflăcărat imaginația atîtor sprinteri români a fost, în sfîrșit, realizată ieri pe „Republicii" și încă de doi alergători. Este vorba de Alexandru Munteanu (Steaua — antrenor Vasile Dumitrescu) și Tamas Szabo (Politehnica Timișoara — antrenor Eugen Lupșa), care au acoperit suta de metri în timpul record de 10,2 secunde !

Grație acestor rezultate, ca și celorlalte înregistrate în această finală (cea mai rapidă în țara noastră), cursa de 100 m plat a constituit capul de afiș al reuniunii inaugurale a concursului republican de primăvară al seniorilor. În acest sens, cel mai bine glăsuiesc înseși rezultatele obținute : **1. Al. Munteanu 10,2, 2. T. Szabo 10,2, 3. Gh. Zamfirescu (Steaua) 10,3, 4. C-tin Nemeș (Dinamo) 10,4, 5. C-tin Stan (C.A.U.) 10,4, 6. Ad. Darvaș (C.S.M. Cluj) 10,4, 7. Virgil Porojan (Rapid) 10,5, 8. Sorin Păsulă (Steaua) 10,6.**

De subliniat faptul că învingătorul probei, Munteanu, realizase în serii 10,4 (pentru a treia oară în decurs de 8 zile) și că timișoreanul Szabo, după 15—16 curse de 10,5 ca junior, în primul său an de seniorat a obținut un timp egal noului

Romeo VILARA

(Continuare în pag. a 4-a)

„RECITAL MOLDANSCHI" în campionatul de spadă

Apetitul de victorii al lui Ștefan Moldanschi a fost vădit mai mare decît al celorlalți participanți la episodul final al campionatului republican de spadă. De-a lungul întregii competiții desfășurată ieri în sala Floreasca II, el nu a pierdut decît două asalturi, iar în finală nu a cruțat niciun adversar, conturîndu-și, de la o manșă la alta, o victorie comodă, categorică.

Reprezentantul clubului Steaua a oferit un adevărat recital, conferindu-și în maniera sa obișnuită, cu o migală de artizan conștiincios, o suită de victorii care aveau să-l ducă, în mod firesc, la titlul de campion. Ce au făcut însă, ceilalți competitori ? Participanții la glorioasa „expediție" de la Gliwice (Istrate, Sepeși, Duțu, ca să nu mai vorbim de Pongrați, eliminat în semifinale după un baraj cu Sepeși) au părut într-o mai mică dispoziție de luptă. Oricum, Al. Istrate nu a avut nici el probleme deosebite în a ocupa locul secund. Mai strînsă a fost lupta pentru locurile de la jumătatea și periferia clasamentului. Sepeși a dobîndit medalia de bronz avînd același număr de victorii ca Duțu, pe care l-a depășit doar la indice. Tot în acest fel s-a făcut departajarea dintre M. Mironov și St. Damjanschitz pentru locurile 5 și 6. Iată **clasamentul final :** 1. Ștefan Moldanschi (Steaua) 5 v ; 2. Al. Istrate (Steaua) 4 v ; 3. I. Sepeși (Olimpia Satu Mare) 2 v ; 4. C. Duțu (Electroputere Craiova) 2 v ; 5. M. Mironov (Politehnica Iași) 1 v ; 6. St. Damjanschitz (Medicina Tg. Mureș) 1 v.

La Vagonul Arad

UN JUBILEU CARE ÎNDEAMNĂ LA NOI SUCCESE ÎN ACTIVITATEA SPORTIVĂ DE MASE

Asociația sportivă Vagonul Arad a împlinit, nu de mult, 50 de ani de existență. Un jubileu despre care secretarul asociației, tov. **Ion Tanasiuc,** ne vorbește cu căldură. Discuția noastră se referă la baza materială a asociației, la posibilitățile existente aci pentru ca masa de salariați să poată practica sportul preferat.

Vagonul Arad dispune de un complex sportiv bine pus la punct, care prezintă și marele avantaj că se află în vecinătatea uzinei : **bazin de înot de dimensiuni olimpice, o popicărie acoperită, cu două piste, teren de fotbal, săli de lupte și haltere, poligon de tir. Complexul, utilat cu aparatura necesară, oferă toate condițiile ca salariații să practice ramura sportivă pentru care au optat.** Și, pentru că vorbim de opțiuni, trebuie să relevăm o inițiativă a consiliului asociației, menită să sondeze gustul oamenilor față de un sport sau altul. În acest scop au fost tipărite 10 000 de adeziuni, distribuite în grupele sindicale, la fiecare salariat. Conținutul — succint — al acestora : secția de producție în care lucrează salariatul, ce ramură vrea să practice, cu ce sumă dorește să contribuie la asigurarea bazei materiale ?

Marea majoritate a muncitorilor au fost de acord să sprijine eforturile asociației, înțelegînd să contribuie cu sume variind între 3 și 10 lei. Pe parcurs, însă, iniția-

R. CALARAȘANU

(Continuare în pag. a 3-a)

AVANCRONICA FINALELOR UNIVERSITARE

ÎN AȘTEPTAREA STARTULUI, PESTE TOT PREGĂTIRI FEBRILE

A mai rămas o singură zi pînă la deschiderea festivă a campionatelor republicane universitare — ediția 1971. Luni, stadionul Republicii din Capitală, gazdă a atîtor evenimente sportive memorabile, va simți din nou tumultul tribunelor pline.

Pînă atunci, însă, peste tot, pregătiri asidue (ne referim în special la sportivii studenți din București care sînt gazdele întrecerilor). Pentru reprezentanții centrelor universitare din țară, ziua de duminică este rezervată deplasării spre Capitala țării.

GIMNASTICA MODERNĂ VA FI BINE REPREZENTATĂ

Deși tînără, gimnastica modernă a prins rădăcini puternice în rîndul studentelor din țara noastră. Dacă acum 3—4 ani numărul fetelor care practicau această atractivă ramură sportivă era destul de mic, azi putem afirma că gimnastica modernă este îndrăgită de un mare număr de studente, că în facultăți

(Continuare în pag. a 3-a)

Cupa „Anghel Saligny"

Institutul de Construcții București a organizat a IX-a ediție a cupei „Anghel Saligny" la atletism, gimnastică, volei, baschet, handbal și fotbal. Întrecerile s-au desfășurat pe ani și facultăți, cei care au obținut calificarea participînd la faza finală care va avea loc azi la baza sportivă studențească de la lacul TEI.

Disputele vor începe la ora 9 și vor fi precedate de o deschidere festivă și defilarea participanților.

Fotoreporterul nostru Dragoș NEAGU *a surprins ieri la antrenament echipa de gimnastică modernă, pregătită de lectorul universitar* Gineta STOENESCU

LA PORȚILE SEZONULUI ESTIVAL

NOUTĂȚI PENTRU TURIȘTII BUCUREȘTENI

Mai substanțială ca niciodată pînă acum, tradiționala conferință de presă organizată de Oficiul de turism al municipiului București ne-a pus în fața unor noutăți care demonstrează preocupare sporită pentru diversificarea programelor oferite publicului, pentru ridicarea calității serviciilor care concură la reușita unei excursii.

Am reținut, de exemplu, faptul că pe lîngă programele de lungă durată, care acoperă zone întinse, cu multiple frumuseți naturale și vestigii istorice (Turul României care atinge acum obiective de mare interes din Maramureș), Oficiul de turism al municipiului București a acordat o deosebită atenție și excursiilor de sfîrșit de săptămînă, vizînd împrejurimile Capitalei, Snagov, Cernica, Călugăreni ș.a.

Aceste excursii de scurtă durată se organizează și în cursul săptămînii, ceea ce constituie o foarte bună soluție pentru evitarea aglomerărilor duminicale. Asociația sportivă a Combinatului de confecții și tricotaje-București a și realizat, prin intermediul Oficiului de turism, asemenea excursii, în zilele de lucru ele bucurîndu-se de mult succes.

Colaborarea, mult mai fructuoasă, cu C.F.R.-ul se reflectă în „trenurile vacanței", care vor purta pe o serie de magistrale turistice, numeroși elevi spre taberele organizate pentru ei la munte și la mare. Tot ca urmare a acestei colaborări se va realiza o extrem de ispititoare excursie duminicală pe litoral, cu o garnitură de mare capacitate, avînd plecarea din București la ora 5,30, iar sosirea la Constanța, în jurul orei 8. Perspectiva de a ajunge în mai puțin de trei ore pe țărmul mării, în duminicile sezonului cald, va atrage, indiscutabil, un mare număr de bucureșteni.

Precizînd că nu ne-am ocupat decît de noutățile de mare interes, vom mai menționa, în încheiere, și atenția acordată evenimentelor sportive (mai ales meciurilor susținute de echipele bucureștene de fotbal, în orașele mai apropiate : Ploiești, Pitești, Constanța, Brașov), pentru care se vor organiza excursii cu suporterii echipelor și, în general, cu iubitorii sportului.

Sebastian BONIFACIU

sportul Magazin

ARBITRAJUL, CEA DE A DOUA PASIUNE A LUI DINULESCU

A trecut un sfert de secol de cînd balonul rotund l-a prins în vrăjile sale. În 1944, a descifrat primele taine la Unirea Tricolor și apoi, după 20 de ani, și-a încheiat bogata activitate competițională, la Progresul București, după ce mai evoluase sub culorile lui Dinamo București, Știința Iași, Știința Timișoara și Farul. În două decenii și-a drămuit timpul între stadion și școală, fiind la fel de pasionat după balonul rotund, ca și după formulele chimice. Astăzi, C. Dinulescu este un apreciat inginer la Banca Națională a R.S. România.

A rămas credincios balonului rotund. În 1965—66 a urmat o școală de arbitri și, la scurt timp după absolvire, a fost promovat în lotul republican. De atunci, sînt rare duminicile în care pe Dinulescu să nu-l găsești pe un teren, fie din Capitală, fie dintr-o altă localitate din țară.

Pe arbitrul C. Dinulescu l-am reîntîlnit zilele trecute, după împlinirea vîrstei de 40 de ani. După felicitări, am început să discutăm. Bine-înțeles, despre... fotbal.

— Cine crezi că va cîștiga campionatul ?

— Nici nu știu, și chiar dacă aș avea calități de prezicător, tot n-aș putea răspunde. Știți, un arbitru nu e bine să-și spună părerea, să dea pronosticuri.

— Atunci, spune-mi ce-ți dorești ca arbitru ?

— Vrei să fiu sincer ? As vrea să devin arbitrul nr. 1 al țării și un nume în rîndul cavalerilor fluierului cu ecuson F.I.F.A. Un vis îndrăznet, nu ? Nu am încă ecusonul și mă gîndesc să conduc întîlniri cu miză în competițiile internaționale. Mulți mă vor considera utopist, lipsit de modestie, însă vreau să vă mărturisesc că atunci cînd am devenit arbitru, acest lucru mi l-am propus. Altfel, nu mai reintram pe gazon. Și pentru ca să mi se împlinească dorința, mă pregătesc continuu. Citesc tot ce este nou despre fotbal și arbitraje, fac antrenamente pentru îmbunătățirea condiției fizice...

— Activitatea de pînă acum îți dă speranțe în această direcție ?

— Și da și nu. Am debutat în divizia A, în 1970, conducînd meciul Dinamo Bacău — Politehnica Iași. Și, după părerea cronicarilor, n-a fost chiar un pas cu dreptul. De-atunci, am mai arbitrat 4 jocuri, ultimele două multumind pe toată lumea și, în primul rînd, pe mine.

— Experiența acumulată ca jucător te ajută în arbitraj ?

— Enorm. Cunoscînd micile și marile abateri ce pot fi săvîrșite pe teren, pot lua măsurile corespunzătoare și pot astfel aplica întocmai prevederile regulamentului.

— Apropo de regulament : sper că nu te vei supăra, amintindu-ți de singura ta eliminare ca jucător...

— Neplăcută amintire. Atunci, în meciul România — Ungaria, amărăciunea mea a fost cu atît mai mare cu cît nu săvîrșisem nici o infracțiune. Dar ce-am putut face altceva decît să mă supun deciziei arbitrare a conducătorului jocului ? Acum, ca arbitru cînd iau o asemenea hotărîre, cîntăresc bine faptele și nu acționez după simpla impresie.

— Cum reacționezi cînd deschizi ziarele și te întîlnești cu stelele sau notele date arbitrajelor tale ?

— Mă bucur sau mă întristez, de la caz la caz. Dar, cînd văd notele date în ziar reanalizez deciziile din meciul respectiv pentru a vedea cine a avut dreptate: eu sau... cronicarul ? Și, uneori, se întîmplă să fiu de acord cu el.

— O ultimă întrebare: ce preocupări ai în afara activității profesionale și a fotbalului ?

— Înainte de toate, creșterea și educarea băiatului meu. Se numește Dinu și are opt ani. Probabil că dorești să afli dacă-l voi face fotbalist. Mi-ar face plăcere să-l văd jucînd într-o mare echipă bucureșteană, dar pe el îl atrage bicicleta. Nu este însă exclus ca fotbalul să obțină victoria finală, ca în atîtea cazuri...

Pompiliu VINTILA

ÎN LUMEA... STELELOR

Cele 184 de partide disputate pînă acum în campionatul de fotbal al diviziei A, au fost conduse de 35 de arbitri. A. Bentu și Gh. Limona au condus cîte 10 partide ; C. Nițescu și V. Dumitrescu cîte nouă ; C. Bărbulescu, C. Petrea, Al. Pîrvu, C. Ghemigean, Gh. Popovici și S. Mureșan cîte opt.

După 23 de etape au fost acordate 791 de stele ; în 100 de meciuri au fost acordate cîte cinci stele ; în 53, cîte patru stele ; în 24 cîte trei stele; în trei, cîte două stele ; într-unul, o stea ; iar în trei, nici o stea. De aici reiese că în proporție de 83,14% au fost acordate cîte patru sau cinci stele.

Un clasament al cavalerilor fluierului pe baza mediei stelelor (se întocmește raportînd totalul stelelor obținute la numărul întîlnirilor conduse ; în calcul intră doar cei ce au condus minimum cinci partide) : 1. V. Dumitrescu 4,88 (44:9) ; 2. C. Ghemigean 4,87 (39:8), 3. V. Pădureanu 4,83 (29:6) ; 4—5. C. Petrea și Gh. Popovici 4,62 (37:8), 6. N. Petriceanu 4,60 (23:5) ; 7. A Bentu 4,50 (45:10) ; 8. A. Pîrvu 4,50 (36:8) ; 9. C. Nițescu 4,44 (40:9); 10. Em. Vlaiculescu 4.40 (22:5) ; 11. C. Bărbulescu 4,37 (35:8) ; 12. O. Comșa 4,33 (26:5) ; 13. Gh. Limona 4,30 (43:10) ; 14. O. Anderco 4,28 (30:7) ; 15. Gr. Bîrsan 4,14 (29:7).

V. ADRIAN

REFLECȚII FOTBALISTICE

Antrenorul care introduce la timp forțe noi în luptă, dovedește pricepere în folosirea rezervelor... interne !

Adversarul scos din ritm, nu trebuie scos și din... „sărite" !

Arbitrul care trece cu vederea unele situații, trebuie trecut și el cu... vederea !

Cînd mitul invincibilității nu-i decît un mit, echipa rămîne mai mult în mitologie decît în... campionat.

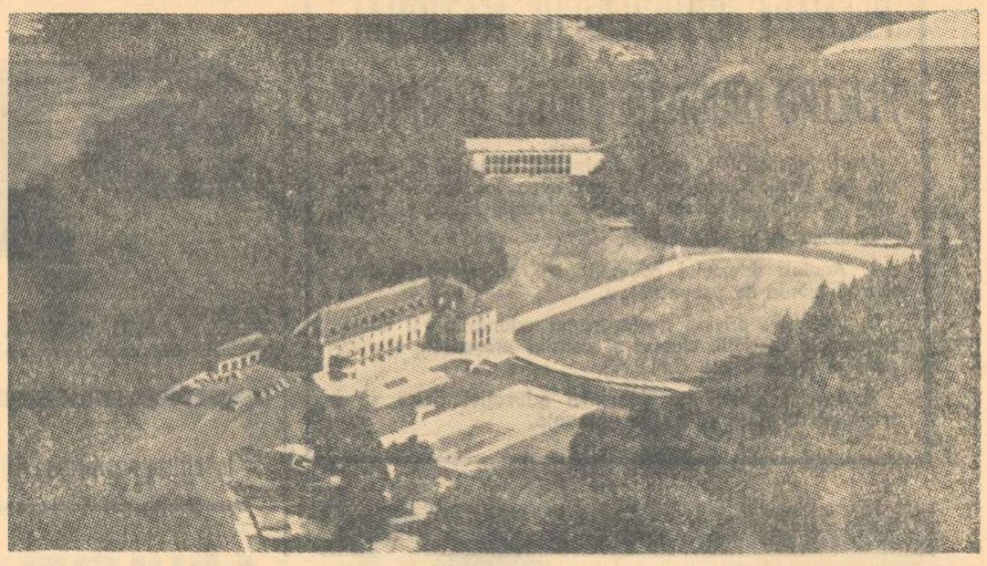

Vedere aeriană a școlii sportive din Hennef.

NOTE DE DRUM DIN R. F. A GERMANIEI

UN ELDORADO SPORTIV

La sfîrșitul vizitei, cînd doamna Jacobi, soția directorului școlii, mi-a întins cartea de impresii, n-am stat nici o clipă în cumpănă înainte de a așterne următoarele rînduri : **„Cine vrea să vadă ce este în stare să facă fotbalul — uneori chiar împotriva intereselor sale înguste și exclusive — acela să vină aci și să vadă Școala sportivă din Hennef".** Nu e, la drept vorbind, o școală în înțelesul strict administrativ, ci în înțelesul mult mai larg al locului unde educația — chiar nedeclarată — e la ea acasă, în mijlocul naturii visată de Rousseau, implorată de Pestalozzi și idealizată de moderni.

Cu două decenii în urmă, federația de fotbal a Renaniei Mijlocii, a ales o imensă pajiște, ca de castel elisabetan, pe valea rîului Sieg, la cîțiva kilometri doar de Bonn, în apropierea regiunii unde se face celebra cură a lui Kneipp, și în marginea unei păduri care se cațără pe dealuri, a construit primele instalații ale așezămîntului socotit și astăzi un Eldorado sportiv. Totul a fost gîndit la început pentru fotbal și am minți dacă n-am recunoaște că de fapt fotbalul a rămas rege aici. În clădirea administrativă, cu cămin, cantină, săli de curs (cu instalații de traducere simultană), se țin și astăzi cursuri, seminarii, schimburi de experiență pentru antrenori sau arbitri de fotbal. În cartea de onoare am găsit și semnăturile cîtorva antrenori și arbitri români. Se țin aci și cantonamente pentru echipe de fotbal în pregătire centralizată. În epoca vizitei mele, peluzele și sălile școlii erau traversate sau parcurse de gureșe participante la primul curs din R.F.G. de... antrenoare de fotbal !

În chiar mijlocul naturii, departe de orice zgomot urban, ferite de pericolul poluării, instalațiile de la Hennef sînt o mică minune. Stadioane, terenuri gazonate, piscine, trambuline se înlănțuie pe măsură ce școala s-a dezvoltat. Deosebită impresie face imensa hală (40x60 m) pardosită cu gazon artificial și dotată cu uriași pereți de sticlă încasabilă înspre care am fost invitat cu maliție să sutez un balon cu toată forța ! Aci se poate juca fotbal sub acoperiș, în toată voia, cu intenții tactice sau pedagogice.

Cu o asemenea dotare era firesc ca Școala de la Hennef să nu rămînă mult timp doar a fotbalului, ci să fie solicitată tot mai mult de diverse sporturi. Primele candidate, fără publicitate, au fost firește loturile olimpice ale R.F.G. care au găsit aci posibilități ideale de antrenament. Și-au lăsat semnăturile aci scrimeri din Franța și luptători din Turcia, fotbaliști din Ungaria și boxeri din R.D.G., poloiști din Australia și jucători de hochei pe iarbă din Indonezia.

Administrația Școlii sportive de la Hennef, mereu preocupată de valorificarea instalațiilor excelente de aci, în tot timpul anului, fără așa-zise sezoane moarte, a inițiat o acțiune de un mare interes social și uman, înființînd cursuri de recuperare fizică pentru invalizii tineri. Am văzut oameni lipsiți de membre înotînd în bazinul rezervat lor sau jucîndu-se cu mingea, sub supravegherea instructorilor, într-o sală de gimnastică specială. Am rămas cu convingerea că prin exerciții, mișcare, jocuri, se redă acestor handicapați fizic nu numai o parte din capacitatea motrice, dar și o bună doză de bucurie de a trăi. Iată toate motivele pentru care am semnat cu plăcere în cartea de impresii a acestei admirabile școli sportive.

Victor BĂNCIULESCU

CEL MAI... TÎNĂR PENSIONAR DIN ZALĂU

Cutare ins parcurge anual 1 500 de kilometri pe jos. Vi se pare mult ? Nu, firește că nu. Ar fi cam patru pe zi. Nu vi se pare mult, pînă în momentul în care prezicăm că acest om are venerabila vîrstă de 70 de ani. Pensionarul **Grațian C. Mărcuș** — pentru că despre el este vorba — poate fi văzut duminică de duminică urcînd cu pași egali, calmele înălțimi ale Meseșului, acest „Munte Mic" al Zalăului.

— De cînd această pasiune, domnule Mărcuș ?

— De mult. Eram elev și un profesor, de matematică mi se pare, a organizat o excursie la ruinele cetății medievale de la Valcău. Țin minte că m-am integrat grupului, fără prea mare entuziasm. Dar nu asta contează. Ci faptul că atunci, în ziua aceea, pe lîngă o strașnică febră musculară, am descoperit dragostea pentru natură. Apoi, student fiind, am bătut munții Călimanului, Rodnei, Apusenii, nu mai vorbesc de repetatele drumuri Cluj — Cheile Turzii (adevărate delicii, nu glumă !). Am avut și cîțiva parteneri celebri : academicianul Emil Petrovici, profesorul universitar Ion Breazu.

— Prin urmare, de aproape 50 de ani vă rezervați cîte o zi pe săptămînă acestor lungi plimbări în afara orașului ?

— Nu. Acest lucru se întîmplă numai de 10 ani. Pînă în 1961, n-am avut un program de excursii riguros organizat.

— Iertați-mi curiozitatea, ce v-a făcut — totuși — să-l adoptați ?

— Profesorul de educație fizică Andrei Chiuhanu, nefiind străin de „obsesia" mea pentru turism, mi-a spus într-o zi că, dacă tot îmi place, de ce nu încerc să fac drumeție în cadrul unui program săptămînal, elastic organizat ? Fără îndoială, asta ar contribui la revenirea la normal a indicelui meu spirometric (în momentul acela 2 200). Atît mi-a trebuit. Am luat-o încet, dar sigur, spre... 30 de kilometri. Singur. Totdeauna singur. Prin zonele împădurite. Cu pauze mici. Cu exerciții de respirație. Și o mică gustare.

— Rezultatul ?

— Am ajuns să parcurg această distanță cu destulă ușurință. Dar, important este că m-am simțit dintr-o dată altfel, mai stăpîn pe mine. Acum sufl u 2 800 ! Deși pensionar, am continuat să lucrez periodic în condiții excelente.

— Este limpede : dv., domnule Mărcuș, ilustrați convingător, clasic am zice, ideea de practicare a exercițiului fizic, în scopul nobil și exclusiv al consolidării sănătății. Vă rugăm să ne spuneți cîteva cuvinte despre felul în care vedeți dv. relația exercițiul fizic-sănătate ?

— Am să încep prin a aminti cuvintele strălucitului medic Iuliu Hațieganu (căruia i-am fost colaborator cultural la Societatea „Astra" din Cluj). Regretatul savant obișnuia să spună : „22 de inși fac sport și 22 000 de inși privesc, sînt spectatori. Nu ar fi mai firesc, mai logic, să inversăm cifrele ?" De fapt aceste cuvinte ilustrează plastic pătrunderea exercițiului fizic în rîndul maselor. Și nu este întîmplător că autorul lor a fost un doctor, un exemplar doctor. Desigur, nimeni nu mai contestă acum că exercițiul fizic practicat cu rațiune înseamnă, în fond, sănătate. Profesorul de educație fizică are în acest sens rolul decisiv: el trebuie să-i învețe pe elev să practice exercițiul fizic cu eleganță, dezinvoltură și convingere. Să nu se înțeleagă de aici că aș fi împotriva performanței. Dimpotrivă, eu sînt un mare admirator al acesteia. Dar, cum să vă spun, nu putem să-i facem pe toți campioni. Putem, însă, să-i facem pe toți oamenii adepți ai practicării exercițiului fizic, indiferent dacă aceasta se cheamă gimnastică, atletism, înot sau drumeție...

ADRIAN VELICHI
redactor la ziarul „Năzuința" din Zalău
Foto : Fery DEAK

CE SPORT PREFERAȚI ?
— micro-anchetă —

Educatoarea : Fotbalul, fiindcă, uneori, mingea este pusă la... colț !

Carieristul : Triplusaltul. Sari dintr-o dată cît alți săritori de trei ori !

Preșcolarul : Boxul. Ca și mine, arbitrii știu să numere pînă la 10 !

Gură spartă : Alergările în care se duce... ștafeta !

Colecționarul de antichități : Hocheiul pe gheață, sportul cu... patină !

Chimistul : Rugbyul, că se bazează pe... transformări !

Gurmandul : Firește, tenisul de... masă !

Retrasul : Popicele. Acolo mai vezi și... izolate !

Adeptul lui Bachus : Dirt-track-ul, singurul sport la care se permite folosirea... alcoolului !

Umoristul : Numai cursele auto pe pistă de... sare !

Radu POP

La Facultatea de educație fizică din București

TRADIȚIA A FOST CONFIRMATĂ !

În urmă cu cîteva zile, am asistat în Aula de la „Drept" la un interesant program susținut de studenții Facultății de Educație Fizică, din cadrul Institutului Pedagogic București, cu ocazia „Zilei facultății".

Devenită tradițională, această festivitate a viitorilor profesori de educație fizică a constituit, ca în fiecare an, o adevărată demonstrație a pregătirii multilaterale de care dispun dascălii sportivi de mîine. Rînd pe rînd, studenții au etalat adevărate virtuți interpretative, la ansamblul coral (dirijat de cunoscutul antrenor de gimnastică lector Petre Dungaciu), la dansuri populare, recitări, muzică ușoară și populară. Cele mai atractive puncte ale serii le-au constituit, însă, fără discuție, ansamblurile de gimnastică sportivă și modernă, care au prezentat exerciții originale, perfect sincronizate și deosebit de spectaculoase. Momentele vesele, optimismul și entuziasmul caracteristice tinereții au culminat cu impresionantul „Gaudeamus igitur", intonat de întreaga sală, „artiști" și spectatori, profesori și studenți !

Iată, deci, că Facultatea de Educație Fizică, care a împlinit, nu de mult 10 ani de la înființare, confirmă seriozitatea și pasiunea cu care se pregătesc viitorii profesori de educație fizică !

DUMINICA TRECUTA PE „REPUBLICII"

— Să-ți pasez ? Cîntă-mi strofa întîia din imnul clubului, să văd dacă ești de-al nostru ! ! !

Desen de : S. NOVAC

ADEVĂRURI

Plăcerea de a vedea în urma ta mulți inși nu-i atît de mare ca durerea de a vedea pe vreunul înaintea ta.
SENECA

Patinajul este nobila artă cu ajutorul căreia poți traversa, pe tălpi înaripate ca cele ale zeilor lui Homer, mările devenite solide.
GOETHE

Și după un marș îndelungat a reușit, în sfîrșit, să ajungă din nou de unde a plecat.
WIESLAW BRUDZINSKI

Iliada este istoria unei echipe glorioase plecate să joace în deplasare.
ORESTE del BUONO

Teme-te de cel care se teme de tine, măcar de-ar fi o muscă și tu un elefant.
SAADI

MAREA ÎNTÎLNIRE A DECATLONIȘTILOR

În 1968, la campionatele internaționale ale României, atletul clujean Andrei Șepci a contractat una din cele mai prețioase cunoștințe ale sale : decatlonistul american Bill Toomey, viitorul campion olimpic din Mexic și inițiatorul de mai tîrziu al unui centru internațional pentru pregătirea decatloniștilor, centru ce funcționează azi în California, la Santa Barbara.

Menținută prin corespondență, relația Toomey-Sepci s-a transformat ulterior într-o adevărată afecțiune, din moment ce olimpicul Bill avea să-i lanseze lui Andrei invitația de a veni în S.U.A. pentru a lucra în centrul decatloniștilor.

★

Și astfel, la 21 februarie 1971, de pe aeroportul Otopeni, atletul Andrei Sepci își lua zborul spre Santa Barbara, deschizînd, cu acest moment, și jurnalul de călătorie, expediat ulterior antrenorului său, Marian Păscălău. În primele două zile : escalele la Praga, Amsterdam, zborul deasupra Oceanului, popasurile la Montreal, New-York, Los Angeles și cunoștința cu Mary Toomey — soția lui Bill — în care Andrei recunoaște pe celebra pentatonistă Mary Rand, sosită, împreună cu campionul Irlandei Loui Jurdan, să-l întîmpine pe oaspetele român. Discuția s-a închegat ușor, pentru că Andrei este absolvent al Facultății de engleză, iar Mary Rand Toomey este o gazdă amabilă, dispusă să scuze eventualele abateri de la normele limbii lui Shakespeare.

...„Inițial, am stat la Bill, în Goleta, o suburbie a orașului Santa Barbara. Am rămas aci pînă cînd Bill mi-a aranjat o slujbă și mi-a închiriat ocuparea unui mic apartament".

...„Primele contacte sportive s-au produs chiar a doua zi, pe stadionul Universității Santa Barbara (U.C.S.B.), unde m-a condus Jurdan. Ele au fost : recordmanul Angliei, Barry King, Sam Adams, antrenorul echipei de atletism a U.C.S.B., Gerry Moro, fost campion canadian, actualmente asistentul lui Sam Adams și alți decatlonișt sosiți aici precum Gordon Steward (Canada), Jose Carena (Venezuela) și Dann Denach, ultimii doi și studenți la universitatea din localitate".

Înălțimea este una dintre probele favorite ale clujeanului Andrei Sepci
Foto : Călin CREȚU-Cluj

...„Stadionul seamănă foarte mult cu cel studențesc din Cluj, astfel că numai lipsa Someșului mă face să nu mă simt acasă. El este destinat exclusiv pentru atletism, sectorul de înălțime fiind chiar în centrul lui.

U.C.S.B. mai are un teren de rugby, unul de baseball, 4 pentru baschet, 12 pentru tenis de cîmp, o sală de atletism de 50 m/30 m și vestiare pe ramuri sportive, plus un centru de tratament terapeutic (cu 2 bazine pentru masaj subacvatic, frigider special care produce gheață pentru tratamentul contuziilor, aparat pentru ultrasunet)".

...„Pregătirea mi-am axat-o pe dezvoltarea forței și rezistenței specifice (n.r. conform indicațiilor date de antrenorul M. Păscălău) **și pot să „raportez" că la majoritatea procedeelor folosite în antrenamente am obținut valori crescute față de cele înregistrate acasă"...**

...„Aici, aspectul competițional este inedit, centrul lui Bill organizînd la sfîrșitul fiecărei săptămîni, cîte un concurs la care sînt invitați decatloniști din toate statele, ei înscriindu-se la probele pe care și le aleg, concursurile cîștigînd astfel aspectul unor antrenamente de destindere. Și eu am participat la cîteva și rezultatele au fost mulțumitoare : o victorie la 70 yarzi garduri, două locuri doi la înălțime, punctaje bune la sulița, lungime și greutate".

În alte corespondențe, Andrei relatează lucruri legate de regimul lui de viață, de îndeletniciri, de specificul locului. Aflăm astfel, că, proaspătul absolvent al universității clujene a fost pus în legătură cu un profesor de la Universitatea Santa Barbara care îi supraveghează pregătirea pentru diploma de stat, că, în același scop, colaborează cu un grup de studenți din Haway, aflați în același stadiu cu studiul limbii engleze, că în casa lui Toomey și-a putut cultiva pasiunea sa : chitara — amfitrionul fiind și el sclavul acestui instrument —; că se produce în public cu unele compoziții proprii; frecventează Health Food Store, magazin cu mîncare sănătoasă, cu alimente și băuturi speciale pentru sportivi, foarte bogat în vitamine; orele de masă sînt 10 (dejunul) și 19 (cina) — prînzul constituindu-i un sandwich bogat — prelungindu-se astfel ziua de lucru și facilitînd ca ora de culcare a sportivilor să fie 22.

...După cum aflăm, una dintre preocupările Camerei Comunelor — organism compus din oameni cei mai influenți din oraș — este să facă din Goleta (suburbie a Santei Barbara) centrul decatloniștilor din toată lumea.

...Și, descoperindu-l pe Bill, Andrei ne comunică tentativele acestuia de a smulge forului internațional aprobarea pentru organizarea anuală a unui campionat mondial al decatlonului, scopind, astfel, această dificilă probă din izolarea în care se află.

Nușa DEMIAN

RĂSPUNDE Ion Fostaș

SEBASTIAN LUPU, TIMIȘOARA. „La jocul de rugby, în cazul cînd mingea este trimisă, din acțiune, cu piciorul, între cele două bare, sub bara transversală a porții, ce se întîmplă ?" Nu se întîmplă nimic. Dar, unul din jucătorii echipei aflate în apărare, trebuie să „culce" imediat balonul, după care acesta va fi repus în joc de la linia de 22 de metri. E preferabil, însă, ca rugbyștii să tragă peste bară, și fotbaliștii sub ea, în gol. Nu știu cum se face, dar de cele mai multe ori se întîmplă invers !

GHEORGHE ISTRATE, COMUNA MATCA. Dacă ne referim la meciurile dintre **primele** echipe ale României și Ungariei, la fotbal, nu deținem nici o victorie asupra fotbaliștilor maghiari. O singură dată, am întrecut, de fapt, națională Ungariei, dar cum partida s-a desfășurat sub titulatura București — Budapesta, ea n-a putut fi înscrisă în palmares. Păcat ! Dar poate că nu-i departe ziua cînd vom repeta rezultatul, schimbînd însă titulatura !

GHEORGHE VORCEANU, ANINA. Steagul roșu Brașov a participat la trei ediții, ale „Cupei europene a tîrgurilor". La ediția 1965—66 a avut ca adversară pe Espanol, cu care a susținut trei meciuri. Brașovenii au pierdut cu 3—1 în deplasare, au cîștigat cel de al doilea meci cu 4—2 (pe atunci, nu era folosită formula de departajare prin dublarea golurilor înscrise în deplasare, în situații de egalitate la puncte și la golaveraj, după două meciuri), dar, în mod neașteptat, în cea de a treia partidă, decisivă, jucată la Brașov, au pierdut cu 1—0. Di Stefano n-a jucat în acest meci, la Espanol.

NELU GROZAVU, OCNA MUREȘ. 1) Atleta Cornelia Popescu este bucureșteană. Vîrsta ei ? Splendidă ! 21 de ani !) 2) **„Eu susțin că dacă un portar, la fotbal, degajează din careul de 16 metri, pînă în poarta adversă, și mingea intră în poarta respectivă, atinsă sau nu de portar, este gol. Colegii mă contrazic".** Nu trebuie să vă supărați. Farmecul fotbalului constă și în contrazicerile dintre iubitorii lui ! Golul este perfect valabil, dacă degajarea portarului s-a produs în urma unei faze de joc, la care el a prins mingea. Dacă, însă, e vorba de o repunere a mingii în joc, după un șut de poartă, și mingea degajată direct de portar se oprește în plasa adversă, consecința este o banală lovitură de la poarta în care a intrat balonul...

M. S., CONSTANȚA. „Iată-mă în fața unei coli de hîrtie și scriind pentru prima oară unui ziar. Mă numesc M. S. și sînt elevă în clasa a X-a. Am o colegă care iubește fotbalul, la nebunie. Se numește E.A., dar noi o strigăm „Dumitrache", deoarece e blondă ca și F. D. și iubește, poate chiar mai mult decît el, fotbalul. Ea ne-a insuflat întregii clase dragostea pentru acest sport, și abia așteptăm să se înființeze și la Constanța o echipă feminină de fotbal. De ce, oare, mai există rezerve în această direcție ? Dar, deocamdată, vreau să vă rog ceva (și nici măcar pentru mine) : un autograf, de la Dumitrache, pe care, la rîndul meu, să-l ofer colegii mele, care este și o eleva foarte bună (de curînd a luat doi „10")". Ca linie de conduită, mă derobez de la asemenea comisioane, care m-ar pune mereu pe drumuri, ținînd seama de numărul mare al celor care vor autografe de la Dumitrache. Dar, voi face o excepție, în cazul colegei dv., urîndu-i, în același timp, să devină cu adevărat un Dumitrache... feminin, căreia i se vor cere autografe ! Poate că îi va cere chiar... Dumitrache !

STAN CODREANU, BICAZ. „Vă rog să publicați ceva din aceste strofe sau epigrame". Dacă dv. nu știți ce sînt, noi cu atît mai puțin !

Ilustrații : N. CLAUDIU

FOTBAL

In fața ziariștilor: Angelo NICULESCU și Ladislav NOVAK

ANGELO NICULESCU.

Naționala Cehoslovaciei rămîne, cu tot insuccesul din Mexic, una dintre cele mai valoroase din Europa. Chiar la acest ultim C.M., ea a jucat bine, realizînd un joc cu totul remarcabil în partida cu Anglia. La ora actuală, aveți mulți jucători de clasă internațională. După mine, fotbalistul nr. 1 este Adamec, urmat de Dobias, Kuna și Viktor.

— Performanța cehoslovacilor repurtată la Swansea (n.n. împotriva Țării Galilor) a influențat cumva pregătirile echipei române, pentru meciul de la Bratislava ?

— Categoric, nu. Avem jocul nostru cu trăsăturile lui. Desigur, apreciem acel rezultat, care confirmă că echipa Cehoslovaciei e o forță și că meciul de aici va fi foarte dificil.

LADISLAV NOVAK

Acum, după Guadalajara, pot afirma că echipa României se află printre formațiile prestigioase ale continentului. Nu este de loc întîmplător că Dumitrache a fost convocat în echipa lumii.

— Credeți că echipa Cehoslovaciei, finalistă la C.M. din Chile (cu Novak — antrenorul național al de azi, Masopust, Schroiff) a fost mai valoroasă decît garnitura actuală, care a surclasat Ungaria în meciul de la Marsilia ?

— În Chile, am avut o defensivă de aur, în timp ce recent, la Marsilia, echipa cehoslovacă a practicat un strălucit joc ofensiv. Altfel, valoarea, personalitatea, clasa jucătorilor de atunci și de acum mi se par aproximativ egale.

Situația în grupa I a C.E.

Avînd fiecare cîte două meciuri disputate (România : 3—0 cu Finlanda la București, în 11. X. 1970 și 0—0 cu Țara Galilor la Cardiff, în 11. XI. 1970 ; Cehoslovacia : 1—1 cu Finlanda la Praga, în 7. X. 1970 și 3—1 cu Țara Galilor la Swansea, în 21. IV. 1971), reprezentativele de fotbal ale României și Cehoslovaciei se află astăzi în fața unei partide-cheie, de rezultatul căreia depinde — în bună măsură — însăși calificarea din grupa I a campionatului european. Înaintea „manșei" de la Bratislava, clasamentul grupei arată astfel :

1. România	2	1	1	3-0	3
2. Cehoslovacia	2	1	1	4-2	3
3. Țara Galilor	2	0	1	1-3	1
4. Finlanda	2	0	1	1-4	1

CONSIDERENTE

Retrospectiva întîlnirilor România — Cehoslovacia oferă un bilanț favorabil adversarilor de azi, pe terenurile lor, echipa noastră realizînd un singur meci nul (2—2 — Praga, 1951). În acest ansamblu de date omogen și semnificativ s-a produs nu de mult un eveniment în stare să sugereze totuși începutul unui moment de echilibru între capacitatea fotbalistică a celor două reprezentative, dacă nu chiar începutul unei perioade de superioritate a jucătorilor români. E vorba despre victoria repurtată asupra cehoslovacilor la Guadalajara (6.VI.1970), în cadrul grupei a treia a trecutului campionat mondial. Atunci, pe teren neutru, exprimîndu-se masiv prin mijloace ofensive, acționînd lucid cu întregul ei capital moral și tehnico-tactic, echipa României a realizat o repriză de fotbal excelent, ieșind învingătoare într-un moment de enorm interes pentru ambii parteneri de întrecere. A fost partida care a subliniat dimensiunea reală a personalității celor mai buni fotbaliști de la noi, precum și capacitatea colectivă a echipei, atunci cînd e convinsă să atace. A fost momentul cînd s-a observat o ușoară mișcare de recul a fotbalului cehoslovac, moment de rupere a vechiului raport nefavorabil nouă, de instaurare probabilă a unei ordini inversate. De atunci, datele problemei n-au suferit nici o restructurare obiectivă. Echipa română a mai cîștigat în coeziune, rămînînd o formație plină de vitalitate, de multiple resurse. Adversarii noștri au trecut printr-o perioadă de puternice frămîntări, obținînd rezultate contrastante, avînd drept puncte extreme meciul nul cu Finlanda de la Praga și succesul realizat în Țara Galilor. Se pare că potențialul echipei cehoslovace se îndreaptă în prezent spre limitele lui optime, dar echipa noastră poate avea și ea o capacitate suplimentară față de trecut. Atenuarea și dispariția decalajului face ca în prezent un meci România — Cehoslovacia să însemne confruntarea dintre două echipe la fel de puternice. Astăzi, rămîne de partea adversarilor noștri numai avantajul terenului și glasul tradiției. Ne place să credem că cei doi factori (importanți, dar nu de prim rang) nu vor avea un rol fundamental. Pentru o formație încercată, ca a noastră, care reprezintă tot ceea ce avem mai bun în prezent, handicapul terenului străin și ideea unei tradiții nefavorabile nu pot fi catalizatori decisivi. Valoarea intrinsecă, conjugată cu o stare de elan, cu un spirit de luptă, amplificat din el însuși, pot contracara de minune și pot conduce spre un final reconfortant.

Băieți, aveți cuvîntul !

Azi, la Tg. Mureș, uvertura partidei de la Bratislava

Echipele de tineret ale României și Cehoslovaciei promit un meci disputat

TG. MUREȘ, 15 (prin telefon, de la trimisul nostru). Duminică, (n. r. azi), ora 12,30, arbitrul albanez Shasivar Gruda va da semnalul de începere a partidei dintre echipele de tineret ale României și Cehoslovaciei, programată în cadrul campionatului european al „speranțelor".

Sîmbătă, echipele au efectuat ultimele antrenamente : lotul român la 11,30, iar cel cehoslovac la ora 12,30. Pentru oaspeții, care au sosit în localitate vineri seara, antrenamentul a constituit primul contact cu terenul de joc. Ei au dovedit calități fizice remarcabile, sînt bine clădiți și prezintă un lot puternic : cu excepția portarului de rezervă Szabo, restul jucătorilor fac parte din formații de primă divizie. Dar, iată echipa probabilă și cluburile de unde provin componenții ei : **Cervena (Tatra Presov) — Varabin (Spartak Tirnava), Luja (Slavia Praga), Tomanek (Z.V.L. Zilina), Koubek (S.U. Teplice), Saudel (Spartak Tirnava), Stafura (V.S.S. Kosice), Mehichav (S.U. Teplice), Nehody (T.J. Gottwaldow), Danko (V.S.S. Kosice), Gaidusek (Dukla Praga).**

Antrenorii Ola și Cosmoc vor trimite în teren următorul „11" : **Iordache — Cristache, Olteanu, Stoicescu, Hajnal, Beldeanu, Simionaș, Incze IV, Moldovan, Doru Popescu, Năstase.**

Constantin ALEXE

Azi, la Tg. Jiu

UNIVERSITATEA CRAIOVA-PROGRESUL

Astăzi, la Tg. Jiu, într-un meci amical, Universitatea Craiova va întîlni echipa bucureșteană Progresul, în timp ce la Craiova se va disputa meciul dintre formațiile de tineret ale cluburilor Universitatea din localitate și F.C. Argeș.

IN ATENȚIA F.R. FOTBAL

În numărul de ieri al ziarului nostru, referindu-ne la hotărîrile luate în ultima ședință a Comisiei centrale de competiții și disciplină, precum și la condițiile în care s-a desfășurat meciul dintre Chimia Rîmnicu Vîlcea și F.C. Caracal, am arătat că o serie de factori au concurat la crearea unei atmosfere de tensiune în jurul partidei, deschizînd în același timp drumul unor interpretări în nici un caz favorabile normalei sale desfășurări.

A greșit, în primul rînd, observatorul federal Ion Pișcarac, **întrecîndu-se în efuziuni față de unele cunoștințe ale sale din rîndurile echipei organizatoare. La aceasta se adaugă și referirea făcută de observatorul federal la numele și prezența în tribună a tov.** Ion Alexandrescu, **secretarul general al F.R.F., în ideea de a-i avertiza pe oaspeți că ar putea s-o pățească la cel mai mic act de indisciplină.**

A greșit — repetăm ceea ce am afirmat și în articolul de ieri — și tov. Ion Alexandrescu, **care, dată fiind apartenența sa de aceste locuri, ar fi trebuit să reflecteze că simpla sa prezență în tribune, fie și ca spectator, la acest meci decisiv pentru ocuparea primului loc în seria a IV-a a diviziei C putea constitui o sursă de discuții, de influențare indirectă a tuturor factorilor angrenați în desfășurarea unui meci de fotbal : jucători, antrenori, arbitri, delegați de grupări, spectatori. Să nu uităm, în acest sens, că victoria a fost decisă printr-o lovitură de la 11 metri, acordată gazdelor de arbitrul sibian Tudor Andrei, cu 12 minute înainte de fluierul final. Nu avem elemente cu care să combatem legitimitatea penalty-ului. Dar, prin el însuși, penalty-ul reprezintă aproape întotdeauna un subiect de discuție. Mai cu seamă în aceste condiții.**

Există, deci, toate motivele ca Biroul federal să țină seama de împrejurările în care jucătorii de la F. C. Caracal au comis actele nesportive pedepsite de către Comisia de disciplină. Aceste circumstanțe nu pot duce, bineînțeles, la absolvirea lor, dar reclamă, în orice caz, reanalizarea faptelor, în lumina celor expuse mai sus.

Jack BERARIU

sportul în lume

NUMEROASE ÎNTRECERI PREOLIMPICE ÎN ORAȘUL-GAZDĂ AL J.O. '72

MÜNCHEN, 15 (Agerpres). — În vederea Jocurilor Olimpice de vară de la München (spre deosebire de olimpiadele de la Tokio și Ciudad de Mexico) nu au fost programate tradiționalele „săptămîni preolimpice", dar Comitetul de organizare a celei de-a 20-a Olimpiade a aprobat organizarea mai multor întreceri care să faciliteze acomodarea și verificarea sportivilor din diferite țări ale lumii ce vor lua parte la J.O.

Aceste întreceri „test" se vor disputa în 1971 și 1972 chiar pe bazele pregătite pentru a găzdui Jocurile Olimpice. Astfel, între **21 și 23 mai** anul acesta, la München va avea loc **un turneu de hochei pe iarbă** cu participarea a șase țări. Tot la München, la **23 mai**, se va discuta **o cursă ciclistă în proba de 100 km contrarcronometru pe echipe.** Cicliștii își vor putea verifica forma sportivă și pentru **proba de fond**, participînd la întrecerile pe circuitul de la Gruenwald, programate în zilele de **8 august și 12 septembrie 1971.** În **luna august** se va desfășura la München o **competiție de scrimă**, iar la Feldmockink (**4 și 5 septembrie**) este programat **un concurs de caiac-canoe.**

Marele stadion olimpic din capitala bavareză, teatrul principalelor dispute olimpice din anul 1972, va fi inaugurat în **luna mai** a anului viitor cu **meciul de fotbal** dintre **selecționatele U.R.S.S. și R.F. a Germaniei.** Această întîlnire va permite să se verifice întregul complex sportiv, precum și timpul de evacuare a tribunelor de către spectatori. Pe stadionul olimpic, în **luna iulie 1972**, va avea loc, de asemenea **un mare concurs atletic.**

Șandor Holzreiter „împinge" 126 kg — record mondial

Cu prilejul unui concurs de haltere desfășurat la Budapesta, sportivul maghiar Șandor Holzreiter a stabilit un nou record mondial la categoria cocoș (stilul „împins") cu performanța de 126 kg. Vechiul record era de 125,500 kg și aparținea iranianului Mohamed Nassiri.

Este de remarcat că recordul mondial la totalul celor trei stiluri, în această categorie, aparține de asemenea unui halterofil maghiar — Imre Földy 372,5 kg. Performanța sa a fost stabilită în cursul anului trecut.

Surpriză la Teheran:

TEHERAN, 15. — Sferturile de finală ale probei de simplu bărbați din cadrul turneului internațional „open" de tenis de la Teheran a oferit numeroșilor spectatori partide echilibrate. Performerul zilei a fost jucătorul american Marty Riessen, care l-a eliminat surprinzător pe celebrul campion australian Rod Laver : 6—4, 6—4.

În cea mai disputată partidă, australianul John Newcombe l-a întrecut cu 7—6, 7—6 pe compatriotul său Tony Roche. Tenismanul american de culoare Arthur Ashe l-a învins cu 6—3, 6—2 pe australianul Roy Emerson, iar tînărul australian John Alexander a dispus cu 4—6, 6—4, 6—4 de spaniolul Andres Gimeno.

În proba de dublu masculin, perechea australiană Roche—Newcombe a cîștigat cu 6—3, 6—7, 6—3 meciul susținut cu cuplul El Shafei (R.A.U.) — Fairlie (Noua Zeelandă).

LAVER ELIMINAT!

În proba de dublu masculin, perechea australiană Roche—Newcombe a cîștigat cu 6—3, 6—7, 6—3 meciul susținut cu cuplul El Shafei (R.A.U.) — Fairlie (Noua Zeelandă).

TELEX

Competiția triunghiulară de sabie, dotată cu „Trofeul Gustavo Marzi", s-a încheiat la Trieste cu victoria echipei U.R.S.S. (Rakita, Nazlimov, Sidiak și Vinokurov). Scrimerii sovietici au învins cu 12—4 formația Poloniei și au dispus cu 9—4 de selecționata Italiei. Într-un alt meci, Italia a întrecut cu 10—6 Polonia.

■

Cu prilejul unui concurs atletic disputat la Havana, sportivii cubanezi au stabilit trei noi recorduri naționale. Cel mai valoros dintre ele a fost realizat de Pedro Perez, învingător în proba de triplusalt cu performanță de 16,86 m (v.r. 16,38 m). Celelalte două recorduri au fost obținute de Carmen Romero — 55,35 m la disc femei și Lucas Lara — 45:20,5 la 10 km marș.

■

La Leverkusen, cunoscuta atletă vest-germană Liesel Westermann a terminat învingătoare în proba de aruncarea discului cu rezultatul de 58,81 m.

■

În concursul de natație de la Groemitz (R.F.G.), noua speranță a natației australiene, Shane Gould, a terminat învingătoare în două probe : 100 m liber — 1:00,1 și 400 m liber — 4:24,2. Brad Rogers a fost cronometrat pe 100 m liber cu 53,6, iar Paul Jarvie pe 100 m cu 1:11,0. Proba de 100 m spate a revenit lui Brad Cooper, cu timpul de 1:01,3.

■

După 15 etape, în Turul ciclist al Spaniei continuă să conducă rutierul belgian Ferdinand Bracke, urmat de olandezul Scheepers — la 17 sec., belgianul David — 1:35, spaniolii Ocana — 1:49, Lasa —2:09 și Galera — 2:20.

■

Turneul de tenis de la Londra a continuat cu partidele semifinale. La masculin, chilianul Jaime Fillol l-a eliminat cu 8—6, 6—3 pe W. Pattison (Rhodesia), iar englezul Gerard Battrick a dispus cu 6—3, 8—9, 8—6 de chilianul Patricio Cornejo. În turneul feminin, Margaret Court a învins-o cu 6—1, 6—1 pe Gail Chanfreau.

■

La Lisabona se desfășoară campionatul european de hochei pe rotile. După 7 zile de întreceri, în clasament pe primul loc se află echipa Spaniei cu 12 puncte, urmată de formațiile Portugaliei — 10 p, R.F. a Germaniei, Olandei — 8 p, Belgiei, Italiei — 6 p, Franței — 4 p, Elveției — 2 p, Angliei — 0 p.

ECHIPA U.R.S.S. PENTRU C.M. FEMININ DE BASCHET

La campionatul mondial feminin de baschet, care începe astăzi în Brazilia, reprezentativa U.R.S.S. va alinia o formație a cărei medie de înălțime este impresionantă. Iată lotul celor 12 baschetbaliste sovietice : Uliana Semionova (2,10 m), Nelly Bilmayer (1,94 m), Tatiana Kuliaghina (1,92), Natalia Nazembo (1,86 m), Raisa Kurtinkova (1,86 m), Larisa Vintelaide (1,85 m), Zenlada Cernikova (1,85 m), Tatiana Lemekova (1,73 m), Lidia Guseva (1,72 m), Nadejda Zaharova (1,68 m), Viktoria Dimitrieva (1,68 m), și Angela Ianukunaite (1,68 m).

ZIG-ZAG fotbalistic

Lev Iașin, în 1969, cu una din numeroasele cupe cucerite de-a lungul prestigioasei sale cariere. Aceasta marchează împlinirea vîrstei de 40 de ani.

„MECIUL JUBILIAR IAȘIN"

Socotit drept unul din marile evenimente ale fotbalului '71, „meciul jubiliar Iașin" va opune, la 27 mai, echipei Dinamo Moscova o selecționată a lumii. După cum se știe, din lotul invitaților, printre alte stele ale socceruiui mondial, face parte și jucătorul român Florea Dumitrache.

Prin intermediul corespondentului nostru permanent la Moscova — ziaristul sovietic Iuri Darahvelidze — am aflat cîteva păreri ale sărbătoritului, recent instalat în funcția de director tehnic al echipei Dinamo Moscova. Iată ce spune LEV IAȘIN :

„Consider această întîlnire ca o sărbătoare a iubitorilor de fotbal din toată lumea, nu numai a unui singur jucător, oricare ar fi serviciile pe care le-a adus el acestui sport.

Cunoașteți în linii mari lotul oaspeților. Tin să arăt că sînt nu numai mari fotbaliști, ci și — cu toții — buni mei prieteni. Am jucat împreună la diferite campionate, precum și în diferite selecționate europene sau mondiale. Fiindcă în echipa lumii eu purtam brasada de căpitan, voi fi fericit ca în această partidă să o încredințez lui Mazurkiewicz, cel mai vîrstnic dintre invitații mei.

Doresc ca meciul consacrat retragerii mele din activitatea competițională să fie o apoteoză, un spectacol de fotbal pur. Pe teren vor evolua adevărați maeștri și evoluția lor va arăta întreaga frumusețe a jocului cu balonul rotund, o demonstrație la cel mai înalt nivel.

Există — se știe — o clauză de asigurări vedetelor care participă la acest meci. Prin aceasta nu se urmărește decît... liniștirea cluburilor ce împrumută jucători echipei mondiale. Din experiența mea, în nici unul din meciurile similare din trecut nu s-a întîmplat vreun accident. Sînt mulțumit că dl. Stanley Rous, președintele F.I.F.A., a aprobat disputarea acestui meci. Este o prețioasă satisfacție, pentru mine personal și pentru echipa mea. Această ultimă apariție pe teren a portarului Iașin va fi cu adevărat sărbătorească".

41 DE ÎNSCRIERI PENTRU C.M. '74

La Federația internațională de fotbal au fost primite înscrierile de participare a încă 14 echipe pentru campionatul mondial din 1974. Numărul total al înscrierilor este pînă în prezent de 41. Termenul expiră la 1 iulie a.c.

ARGENTINA PREGĂTEȘTE C. M. '78

De pe acum în Argentina se manifestă o vie preocupare pentru organizarea campionatului mondial de fotbal care urmează să se desfășoare în această țară peste 7 ani. În cadrul unei conferințe de presă, ținută la Buenos Aires, s-a anunțat că pînă în prezent, în afara capitalei, orașele Cordoba, Salta, Mendoza și Mar del Plata, s-au oferit să organizeze meciurile turneului final.

UNDE MERGEM?

ATLETISM : Stadionul Republicii, de la ora 15: Concursul republican de primăvară al seniorilor; **Palatul Telefoanelor,** ora 8.15 : start în circuitul de marș P.T.T.

BASCHET. Teren Progresul, de la ora 9 : Universitatea — Politehnica Brașov (f), Progresul — Universitatea Iași (f), Progresul — A.S.A. Bacău (m), meciuri în cadrul diviziei B.

CAIAC-CANOE : Lacul Snagov, de la orele 10 și 15: „Cupa Dinamo" la probele de viteză.

CANOTAJ : Lacul Herăstrău, de la ora 7,30: „Cupa Primăverii".

CICLISM : ora 9.30 — km 7: Șoseaua Ploiești (varianta Buftea) „Cupa orașelor" (mașa a doua).

FOTBAL : Stadionul Metalul — ora 11.00: Metalul București — Ceahlăul P. Neamț (div. B) ; ora 13.00 : Metalul București — Azotul Slobozia (juniori). **Teren Voința** — ora 9.30 : Voința București — Steaua București (juniori) ; ora 11.00 : Voința București — Rulmentul Bîrlad (div. C). **Teren Laromet** — ora 11.00: Laromet București — Electrica Constanța (div. C); ora 13.00: Laromet București — Caraimanul Bușteni (juniori). **Teren Fl. roșie** — ora 11.00: Fl. roșie București — Prahova Ploiești (div. C). **Teren Constructorul** — ora 12.00 : Unirea București — I.M.U. Medgidia (div. C). **Teren T.M.B.** — ora 11.00 : T.M.B. București — Chimia Tr. Măgurele (div. C); ora 13.00: T.M.B. București — Olimpia Giurgiu (juniori). **Teren Gloria** — ora 11.00: Mașini Unelte Buc. — Petrolul Videle (divizia C); ora 13.00: Mașini Unelte Buc. — Petrolul Videle (juniori). **Teren Electronica** — ora 13.00 : Electronica Buc. — Marina Mangalia (juniori). **Teren Sirena** — ora 9.30 : Sirena București — Steaua „23 August" București (juniori). **Stadion Dinamo** — ora 11.30: Dinamo București — Unirea Buc. (juniori). **Teren 23 August IV** — ora 12 : Șc. sp. Energia Buc. — Poiana Cîmpina (juniori).

HANDBAL : Stadionul Tineretului — ora 10.00 : Univ. Buc. — Poli. Galați (A, m) ; **Teren Voința** — ora 18.00 : Voința Buc. — Dinamo Brașov (A, m).

POPICE — Arena Voința : Voința București — Rapid București; **Arena Gloria:** Gloria București — C.F.R. Timișoara. Reuniunile încep la ora 8.

RUGBY : Teren Constructorul, de la ora 9.30 : Constructorul — Rulmentul Bîrlad; **teren Ghencea,** de la ora 10.30 Steaua — Grivița Roșie.

SCRIMA : Sala Floreasca II, ora 8 : Finala Camp. republican indiv. de floretă (m).

AUTOMOBILISM

„RALIUL PRIMĂVERII" SE ANUNȚĂ O COMPETIȚIE DE SUCCES

„Raliul primăverii" a ajuns la a IV-a ediție. Competiția inițiată și organizată de Școala de șoferi amatori București — care a ținut să-și aducă o contribuție și la perfecționarea în conducere a elevilor săi — a început cu timiditate acum trei ani pentru a deveni treptat o manifestare de amploare a sportului nostru automobilistic. O dovedește faptul că la sfîrșitul săptămînii viitoare **70 de echipaje (deci, 140 de automobiliști), vor fi prezenți la startul ediției a IV-a.** Și cifra participanților s-a oprit aici fiindcă s-a atins plafonul stabilit de organizatori. Altfel, poate ar fi putut ajunge și mai sus. Oricum, **„Raliul primăverii"** este astăzi de departe cea mai populară întrecere organizată în ultimii ani pentru automobiliști și, încă înainte de desfășurarea ei, organizatorii merită să fie felicitați pentru felul cum au acționat, reușind să aducă în ajutorul lor o serie de întreprinderi și instituții mai mult sau mai puțin legate de automobil. Datorită acestui fapt, **valoarea premiilor care vor răsplăti pe concurenți se ridică anul acesta la 40 000 lei,** ceea ce (merită să fie subliniat) nu se realizează nici la cele mai mari întreceri naționale. Or, în acest sport în care se vine la întrecere cu materialele proprii) foarte costisitoare) și se suportă toate cheltuielile (carburanți, lubrefianți etc.) pe care le implică kilometrii de recunoaștere și cursă, perspectiva unor recompense corespunzătoare cîntărește mult în balanța hotărîrii de a concura.

Școala de șoferi amatori București a apăsat însă, pe pedala potrivită și astfel a pus premisele unei competiții de succes care poate servi drept exemplu.

Ca formulă, „Raliul primăverii" a menținut-o pe cea de anul trecut, întrecerea disputîndu-se pe distanța **București—Craiova și retur în două etape,** separate de o noapte de odihnă. Amatorii acestui sport vor putea să-i urmărească pe concurenți (anul acesta participă și piloții cu licență, la categoria avansaților) în **probele de îndeminare care se vor disputa simbătă 22 mai după-amiază la Craiova și duminică 23 mai, la prînz, în București.** Deci, la sfîrșitul săptămînii viitoare, o competiție automobilistică ce merită urmărită. Traseul ei va fi următorul : **București-Alexandria-Roșiori de Vede-Caracal-Craiova-Balș (localitate în care se va face o demonstrație în afara clasamentului) — Slatina — Pitești — București.**

RUGBY

JUCĂTORII DE LA DIJON, OASPEȚII BUCUREȘTIULUI

Astăzi ei vor juca cu Sportul studențesc

Simbătă după-amiază a sosit în Capitală, cunoscuta formație de rugby din Dijon. La invitația rugbyștilor de la Grivița Roșie, sportivii francezi vor susține un turneu de trei jocuri, toate programate în București.

Astfel XV-le Dijonului va evolua duminică, în primul meci, în compania echipei Sportul studențesc, fruntașă a campionatului diviziei B. Meciul va avea loc pe stadionul Politehnica, începînd de la ora 16,30 și va fi arbitrat de Ștefan Cristea.

Cel de-al doilea joc al rugbyștilor de la Dijon a fost fixat pentru miercuri, pe stadionul din Parcul copilului (ora 16,30). De data aceasta oaspeții vor avea drept adversară, o selecționată divizionară din rîndul căreia nu vor lipsi cei mai în formă jucători de la principalele formații de divizie A, Grivița Roșie, Steaua și Dinamo.

În fine, rugbyștii de la Dijon vor juca simbătă cu Grivița Roșie, tot la Parcul copilului (ora 16,30).

Acesta este primul turneu întreprins la noi de către XV-le Dijonului. Este o formație care se bucură de frumoase aprecieri în Franța datorită performanțelor obținute în ultima vreme. Vom nota, de pildă, că Dijon a reușit să se califice în turneul final al campionatului francez de rugby. Mai recent, ea a cîștigat „Cupa speranțelor", una din competițiile de anvergură organizate în Franța.

Conform protocolului stabilit, în luna septembrie Grivița Roșie urmează să întoarcă vizita pe care o efectuează acum echipa din Dijon.

România participă la lucrările Congresului F.I.R.A.

Luni vor începe la Bruxelles, lucrările Congresului Federației Internaționale de Rugby Amator (F.I.R.A.). La lucrări România va fi reprezentată de către tov. Ion Izvoranu, secretar general al F.R. Rugby, care în acest scop a părăsit ieri dimineața Capitala, îndreptîndu-se pe calea aerului spre Bruxelles.

UN JUBILEU CARE ÎNDEAMNĂ LA NOI SUCCESE

(Urmare din pag. 1)

tiva consiliului nu și-a mai găsit rezolvarea, ca urmare a unor instrucțiuni financiare, pe linie internă. De aceea, s-a ajuns la situația că, de unde în 1968—1969 se încasau cotizații de aproximativ 25 000 lei lunar, acum suma s-a redus la 2 000 lei.

Evident, la Vagonul Arad situația nu e roză, din acest punct de vedere. Tocmai de aceea, eforturile consiliului sportiv, de a atrage cît mai mulți oameni către sport, de a-i face să deprindă gustul acestei activități, sînt meritorii. Singur, însă, consiliul n-ar fi reușit să țină aprinsă flacăra sportului. Comitetul sindical al uzinei (președinte, Gh. Burdan), Comitetul U.T.C. (secretar, Mircea Pavel) sînt organisme care și-au făcut simțită prezența în viața asociației. Strînsa conlucrare între asociația sportivă și organizația U.T.C. s-a soldat, printre altele, cu procurarea de materiale și echipament întrate în dotarea secțiilor pe ramură de sport care s-au evidențiat în organizarea diferitelor campionate.

De fapt, care sînt întrecerile inițiate de consiliul asociației ? Baza activității de masă o constituie campionatul asociației. 1 300 de salariați au luat parte, anul trecut, la întîlniri de șah, tenis de masă, popice, tir, haltere, atletism și fotbal. Mult interes se acordă și acțiunilor turistice, în 1970 organizîndu-se 21 de excursii în țară și peste hotare. „Cupa Metalurgistului" (cu etape pe asociație, interasociații și județeană) a cuprins întreceri de fotbal, haltere, popice, șah și tenis de masă. Fiecare secție de producție a avut echipa sa proprie, la competiție participînd 600 de muncitori. De un mare ajutor pentru asociație au fost instructorii proveniți din rîndul foștilor sportivi, care pe lîngă antrenarea maselor de salariați, au pregătit și arbitrat, voluntar, toate întrecerile din uzină. Printre aceștia, Ion Corodan și Traian Sîrbu — fotbal, Iosif Curelea — haltere, Alfred Kerteș — șah, Ion Borza — natație, Ion Cicereanu — popice.

O jumătate de secol de existență reprezintă o etapă cu care nu se pot mîndri decît puține asociații. Vagonul Arad și-a serbat acest jubileu cu dorința fermă de a obține noi succese sportive. Credem că activitatea viitoare a consiliului va trebui orientată și mai mult în direcția dezvoltării pe toate căile a educației fizice și sportului de masă, pentru găsirea de forme cît mai variate, necostisitoare, de practicare a sportului preferat. Căci, așa cum reiese de mai sus, baza materială a asociației este remarcabilă.

ÎN AȘTEPTAREA STARTULUI, PESTE TOT PREGĂTIRI FEBRILE

(Urmare din pag. 1)

ea se predă în mod frecvent, că sînt cadre didactice specializate care, în scurt timp, au realizat cu echipele și sportivele pe care le pregătesc, rezultate satisfăcătoare.

În sala Floreasca vor fi prezente gimnaste din toate centrele universitare. Totuși, șansele cele mai mari la primele locuri le păstrează sportivele din Capitală. De altfel, echipele Politehnicii, Universității și A.S.E. se pregătesc, în aceste ultime zile, cu multă atenție. Profesoarele **Gineta Stoenescu, Eliza Nedef** și **Sonia Iovan,** cele care antrenează echipele amintite mai sus, sînt mulțumite de forma manifestată de sportivele lor și așteaptă ca la finale acestea să confirme speranțele.

Din Timișoara am aflat că asistența **Maria Raicu a pregătit** o echipă de sportive cu frumoase calități și cu care speră să răstoarne calculele hîrtiei...

HANDBALIȘTII TIMIȘORENI VIZEAZĂ TITLUL !

Profesorul **Constantin Jude** (antrenorul divizionarei A, Politehnica Timișoara) va fi prezent la finalele campionatelor republicane universitare cu echipa care activează în prima divizie ; deci... pretenții pentru performanțe și evoluții de înalt nivel. Evident, despre handbaliștii timișoreni se știu multe lucruri, iar dacă vom aminti că din formație nu va lipsi „tunarul" Politehnicii și al naționalei, Roland Guneș, vom avea certitudinea unei comportări valoroase a teamului de pe malul Begăi. Considerăm că aspirațiile timișorenilor la titlu sînt întru totul îndreptățite.

UNIVERSITARII CLUJENI DEPLASEAZĂ CONCURENȚI LA TOATE SPORTURILE

Studenții clujeni au fost dintotdeauna mari iubitori ai sportului. Rezultatele obținute de ei în diferitele competiții au fost și sînt la înălțime. După cum ne-a transmis colega noastră, **Nușa Demian,** delegația universitarilor clujeni este destul de numeroasă (peste 150), ea cuprinzînd sportivi și sportive care vor concura la toate ramurile cuprinse în programul finalelor.

CE ATLEȚI BUCUREȘTENI VOR LUA STARTUL

Miercuri și joi, stadionul Tineretului a găzduit campionatul universitar de atletism, faza pe centrul București. Iată cîteva rezultate înregistrate :

MASCULIN. **100 m:** I. Săvoiu (Poli) 11,1: **400 m:** T. Stompf (Poli) 51.1 ; **110 mg:** V. Teașcă (I.E.F.S.) 15.3 ; **3000 m obst.:** M. Ionescu (I.E.F.S.) 9:32.0 ; **înălțime :** Ad. Cosmănescu (Poli) 1,95 m ; **greutate :** Gh. Suha (I.E.F.S.) 14,86 m ; **suliță :** A. Finta (I.E.F.S.) 62,60 m ; **800 m :** Z. Gaspar (I.E.F.S.) 1:58.3 ; **400 mg :** A. Mihăescu (Arte) 54.9 ; **lungime :** T. Udrea (Agronomia) 6,89 m ; **disc :** Gh. Suha (I.E.F.S.) 48,68 m ; **ciocan :** Șt. Siscovici (I.E.F.S.) 57,86 m.

FEMININ. **100 m :** R. Marinescu (U) 12.7 ; **400 m :** V. Gabor (I.E.F.S.) 59.0 ; **lungime :** R. Țarălungă (I.E.F.S.) 5.73 m ; **disc :** M. Vasilescu (I.E.F.S.) 45,20 m ; **200 m :** M. Lazăr (I.E.F.S.) 25.8 ; **800 m :** V. Gabor (I.E.F.S.) 2:17.6 ; **100 mg :** M. Miloșoiu (I.E.F.S.) 14.8 ; **înălțime :** Il. Bokor (I.E.F.S.) și A. Vitalyos (Poli) 1,60 m ; **suliță :** A. Zirbo (I.E.F.S.) 43,36 m.

După prima zi a Balcaniadei de volei

O VICTORIE CE SE PUTEA REALIZA MULT MAI UȘOR DECIT O ARATĂ SCORUL!

SARAJEVO, 15 (prin telefon, de la trimisul nostru special) Victoria pe care echipa feminină a României a obținut-o în prima zi a Balcaniadei de volei în fața reprezentativei bulgare îi dă dreptul să spere la cîștigarea medaliilor de aur, deoarece este greu de presupus că jucătoarele noastre vor pierde duminică (n.r. azi) meciul cu Iugoslavia, o formație cu un plafon valoric evident mai scăzut. Firește că, programarea chiar din prima etapă a partidei România — Bulgaria — la care ne vom referi, în continuare, mai pe larg — nu a fost de natură să ridice gradul de interes al spectatorilor pentru Balcaniadă. Dar, lucrurile sînt consumate acum...

În legătură cu întîlnirea dintre voleibalistele românce și bulgare trebuie să subliniem faptul că ea a scos în evidență superioritatea jucătoarelor noastre (luate în parte !), ceea ce, în fond, a și determinat ca victoria să le aparțină în final. Nu putem, însă, trece cu vederea și o serie de lacune existente în evoluția formației române, cum ar fi utilitatea sextetelor folosite sau slabul randament din apărare, în linia a II-a, pe anumite perioade. Aceste slăbiciuni, la care s-a adăugat lipsa de formă a două dintre jucătoarele de bază (coordonatoarea **Eugenia Rebac** și trăgătoarea principală **Florentina Itu**) au dus la prelungirea unui meci, care în mod normal putea să se încheie cu scorul de 3—0 în favoarea echipei române.

Cu sextetul de bază în teren (**Căunei-Ichim, Popescu, Baga, Itu, R. Popa, Rebac**) evoluția formației noastre a fost oscilantă, singurul compartiment care a dat satisfacție fiind blocajul. Așa se explică pierderea primului set, după ce reprezentantele noastre conduseseră tot timpul. După modificările operate de antrenori (au fost introduse **Ana Chirițescu** și **Venera Zaharescu** în locul lui E. Rebac și respectiv Fl. Itu) randamentul selecționatei române s-a îmbunătățit substanțial. Mai organizate în joc, mai eficiente în atac și cu un blocaj superior, mai prompte în linia a II-a, jucătoarele noastre au întors soarta partidei, refăcînd spectaculos (de la 2—7) și terminînd victorioase în setul al II-lea, iar apoi cîștigînd, fără drept de apel, pe cel de al III-lea. Superioritatea echipei române a fost la fel de evidentă și la începutul setului IV, care părea o simplă formalitate pentru voleibalistele noastre (scor : 12—5 !). Din nefericire, concentrarea a scăzut prematur, lăsînd loc greșelilor tehnice, ceea ce a permis formației bulgare să egaleze și să cîștige un set compromis. Confruntarea decisivă, din setul V, a făcut însă dreptate formației mai bune !

În acest meci ni se pare demnă de remarcat forma foarte bună a trăgătoarei **Rodica Popa**, bine secondată de **Căunei-Ichim, Popescu** și **Baga**. **Ana Chirițescu** asaltează cu succes postul de coordonatoare de joc, deținut pînă în prezent de Eugenia Rebac.

Tot vineri seara la o oră tîrzie s-au desfășurat și două jocuri din turneul masculin încheiate cu următoarele rezultate : **Bulgaria—Turcia 3—0 (2, 9, 2)** și **Iugoslavia—Grecia 3—0 (7, 5, 8).**

În cea de a doua zi a Balcaniadei a intrat în competiție și echipa masculină a țării noastre, avînd ca prim adversar selecționata Greciei, de care a dispus cu scorul de 3—0 (2, 2, 6).

Aurelian BREBEANU

Programul de azi : **Iugoslavia —România** (f), **Turcia — Grecia** (m), **România—Bulgaria** (m), de fapt derbyul competiției.

SPORTIVI ROMÂNI ÎN ÎNTÎLNIRI INTERNAȚIONALE

Un rezultat onorabil la lupte libere

UNGARIA — ROMÂNIA 5-5

SZEKESFEHERVAR, 15 (prin telefon). — Reprezentativa română de lupte libere, care întreprinde un turneu în Ungaria, a susținut în localitate o partidă amicală cu selecționata țării gazdă.

PETRE COMAN

După o serie de meciuri spectaculoase și de bun nivel tehnic, întîlnirea s-a încheiat la egalitate : 5—5. La categoriile mici au dominat sportivii noștri, care prin **Arapu, Coman** și **Ambruș** au realizat meciuri frumoase, iar la categoriile mari au fost superiori luptătorii unguri, care au cîștigat clar la 90 kg și peste această greutate.

REZULTATE : 48 kg — **I. Arapu** b. tuș I. Veress, 52 kg — **P. Cernău** b. p. M. Erdos, 57 kg — Fl. Mot p. p. **L. Kling**, 62 kg — **P. Coman** b. p. L. Szabo, 68 kg — Em. Cristian p. p. **J. Rusznyak**, 74 kg — **L. Ambrus** b. p. K. Buzas, 82 kg — **V. Iorga** b. p. A. Dudas, 90 kg — I. Marton p. p. **K. Bajko**, 100 kg — P. Enache p. tuș **J. Csatari**, +100 kg — Șt. Stîngu p. p. **J. Vigh.**

Luptătorii noștri participă în continuare la un turneu pe categorii de greutate în aceeași localitate.

BOXERI ROMÂNI ÎN ITALIA

În ziua de 25 mai, echipa de box a clubului Dinamo, compusă din Șt. Boboc, I. Vladimir, D. Condurat, A. Moraru, S. Cuțov, E. Gorea, S. Mihalcea, P. Dobrescu, Gh. Ene, C. Ghiță, D. Mihalcea, S. Tîrîlă, I. Olteanu și I. Dascălu, va pleca în Italia, la Rovigo, unde urmează să susțină două meciuri în compania boxerilor italieni. Reuniunile se vor disputa în zilele de 27 și 30 mai. Pugiliștii dinamoviști vor fi însoțiți de antrenorii Constantin Nour și Eugen Fürész. Semnalăm hotărîrea clubului Dinamo de a introduce, în ultimul moment, în delegație și pe boxerul Paul Dobrescu, ca o binemeritată recompensă pentru excelenta sa comportare din finalele campionatelor naționale.

EVOLUȚIA SCRIMERILOR ROMANI LA COMO ȘI PADOVA

COMO, 15 (Prin telefon). — Turneul feminin pentru trofeul „Floreta de argint" a reunit la Como pe cele mai bune trăgătoare de pe continent. Reprezentantele țării noastre au trecut toate 6 în turul II, în care aveau să părăsească întrecerea Ana Pascu, Maria Vicol (aflată într-o serie foarte grea cu Gorohova, Ceretti, Masciotta, Broniecki) și Ecaterina Stahl (în serie cu Rusak, Urbanska, La Ragione, Pochel). S-au calificat pentru sferturi de finală : Olga Szabo cu 4 v, Ileana Drîmbă cu 3 v și Suzana Ardeleanu cu 3 v.

La încheierea ediției aflăm că Ileana Drîmbă a trecut mai departe în semifinalele turneului.

PADOVA, 15 (Prin telefon). — Turneul internațional de sabie pentru Trofeul Luxardo a început simbătă seara, iar la ora convorbirii noastre telefonice nu se disputase decît primul tur, pe care toți sabrerii români (Irimiciuc, Vintilă, Nicolae, Budahazi, Popescu, Nilcă și Pop) l-au trecut cu succes.

„Cursa Păcii"

O ETAPĂ DIFICILĂ

Deși relativ scurtă, etapa a IX-a, Dresda — Zwickau (131 km), a supus pe concurenți unui examen destul de dificil, datorită vremii, cît și unor dese urcușuri în a doua parte a traseului. Protagoniștii clasamentului se suspectează și astfel, pe ultimii kilometri, belgianul Mark Demeyer, împreună cu colegul său Wiele și doi cicliști din R.D.G., Huster și Miersch, reușesc să termine etapa cu un mic avans. La sprintul final, Demeyer, mai iute de pedale, obține victoria cu timpul de 3h39:45. Medie orară — 36 km. Pe locurile următoare : Huster (R.D.G.), Miersch (R.D.G.), Wiele (Belgia), toți în același timp. Locul 5, Szurkowski (Polonia) 3h40:00, 6. Steyen (Belgia) 3h40:25, 7. Starkov (U.R.S.S.), 8. **Teodor Vasile** (România), 9. Czechowski (Polonia), 10. Mickein (R.D.G.) toți același timp.

Clasamentul general după această etapă se prezintă astfel : 1. Szurkowski 27h50:43, 2. Starkov 27h51:41, 3. Czechowski 27h52:09, 4. Demeyer 27h54:02, 5. **T. Vasile** 27h54:07, 6. Mickein 27h54:17.

Astăzi, zi de repaus, iar luni 17 mai caravana va parcurge etapa a X-a, Zwickau — Sokolov 122 km.

Conduce distanțat — NANA ALEKSANDRIA (U.R.S.S.)

ELISABETA POLIHRONIADE SE MENȚINE PRINTRE FRUNTAȘELE „INTERZONALULUI"

BELGRAD, 15 (Agerpres). — Turneul interzonal feminin de șah de la Ohrid se desfășoară în prima sa parte sub semnul dominării autoritare a maestrei sovietice **Nana Aleksandria**, care în primele șase runde a obținut tot atîtea victorii, performanță ce amintește de rezultatele prestigioase ale compatrioatei sale Nona Gaprindașvili, deținătoarea titlului mondial. Cîștigînd partida întreruptă cu Natalia Konopleva, Aleksandria totalizează acum 6 puncte și este urmată în clasament de **Milunka Lazarevici** (Iugoslavia) — 3½ (1) p, **Elisabeta Polihroniade** (România), **Natalia Konopleva** (U.R.S.S.) și **Tereza Stadler** (Iugoslavia) — 3½ p, **Valentina Kozlovskaia** (U.R.S.S.) — 3 (1) p, **Maria Ivanka** (Ungaria) și **Katia Iovanovici** (Iugoslavia) — 3 p, **Kristina Radzikowska** (Polonia) și **Tatiana Zatulovskaia** (U.R.S.S.) — 2½ p. A doua reprezentantă a României, **Gertrude Baumstark**, ocupă locul 14, cu 2 puncte.

• În turneul masculin de la Luhakovice (Cehoslovacia), maestrul român Gh. Mititelu a remizat cu sovieticul Antoșin.

O frumoasă victorie la lupte greco-romane

Dinamo București — Dynamo Luckenwald 5,5—3,5

Aseară, în sala Dinamo din Capitală a avut loc o întîlnire internațională de lupte greco-romane. Cunoscuta formație a clubului din Șos. Ștefan cel Mare a primit replica echipei Dynamo Luckenwald, campioana R. D. Germane. Luptătorii bucureșteni au avut o comportare frumoasă reușind să iasă învingători în final cu 5,5—3,5. Cele mai apreciate meciuri le-au realizat **Ion Gibu** și **Victor Dolipschi.** Dar, iată cîteva amănunte de la aceste partide. La cat. 48 kg Gibu l-a învins detașat la puncte pe Norebert Zander (11—0 p.). În continuare, la cat. 52 kg, Dumitru Calotă, deși a avut inițiativa n-a putut să-l depășească pe Heinz Schmidt și astfel a fost consemnat un rezultat echitabil de egalitate. Campionul balcanic Ion Păun, la cat. 57 kg, după un început bun s-a lăsat surprins în repriza secundă cu un tur de cap de către adversarul său, Klaus Radschinsky, iar din „parter" Radschinsky a acumulat alte două puncte tehnice. În ultima parte a meciului, Păun nu a mai putut reface handicapul fiind declarat învins la puncte. La cat. 62 kg Cornel Ionescu și Ralf Schröter au primit cîte 3 avertismente și au fost descalificați pentru luptă pasivă. Partidele Ion Enache — Roland Werner (cat. 68 kg) Marcel Vlad — Klaus Pohl, (cat. 74 kg), Ion Țăranu — Manfred Schimming (cat. 82 kg) și Vasile Fodorpataki — Dieter Heuer (cat. 90 kg) s-au încheiat cu rezultate de egalitate. La ultima categorie, Victor Dolipschi a pus capăt confruntării sale cu Reinhard Meisner, în minutul 2, printr-un spectaculos tuș.

Costin CHIRIAC

VIKTOR KLIMENKO — noul campion de gimnastică al Europei

Gimnaștii români în partea inferioară a clasamentului

MADRID, 15 (prin telefon, de la trimisul nostru special). Ziua de debut a C.E. de gimnastică masculină s-a încheiat vineri seara, tîrziu, cu festivitatea de premiere a primilor trei clasați la individual compus și decernarea Cupei noului campion absolut al continentului. Pe cea mai înaltă treaptă a podiumului a urcat gimnastul sovietic **Viktor Klimenko** (56,90 p), incontestabil vedeta principală a concursului care realizează astfel, la cei 22 de ani încă neîmpliniți, cel mai bun rezultat din activitatea sa sportivă. Deși, într-o impresionantă unanimitate, specialiștii acordau prima șansă lui Mihail Voronin, pe care-l vedeau capabil să-și mențină supremația europeană (chiar dacă examenul de la Ljubljana n-a fost trecut cu destul succes), Viktor Klimenko, al doilea gimnast al echipei sovietice, și-a impus superioritatea cu fiecare aparat, obținînd în final o victorie care n-a fost pusă, nici un moment, sub semnul întrebării. Chiar dacă, la prima vedere, evoluția noului campion european nu a fost atît de spectaculoasă, el a cucerit sufragiile publicului și ale arbitrilor prin înalta tehnicitate a exercițiilor, prin precizia cu care execută elementele foarte grele. Astfel, Voronin, puțin obosit parcă, a trebuit să se mulțumească cu locul secund (56,70 p) și nu va fi de loc surprinzător dacă în concursurile viitoare va fi întrecut și de alți coechipieri. Pentru debutul său într-o competiție de mare anvergură, Nikolai Andrianov (56,25 p) s-a comportat remarcabil, a cîștigat medalia de bronz a competiției și este mai mult ca sigur că și-a asigurat în acest fel, un loc stabil în echipa reprezentativă a U.R.S.S.

Înscrierea lui Klaus Köste (R. D. Germană) printre fruntași, este un fapt firesc (exercițiul său la bară fiind printre cele mai bune din concurs, cu numeroase elemente de mare dificultate, într-o combinație originală), situarea polonezului Andrej Szajna pe locul 5 este socotită aici ca una din surprizele actualelor „europene". Este vorba de un gimnast tînăr, dar care cîștigă, mereu și sigur, în măiestrie și în maturitate sportivă, impunîndu-se cu fiecare nou start internațional. După ce cîțiva ani s-a aflat în umbra celor trei frați Kubica, iată-l acum pe Szajna detașîndu-se de ei, tinerețea și talentul deosebit asigurîndu-i un strălucit viitor în gimnastica de performanță. Printre surprize poate fi trecut și locul 6 deținut de Walter Mossinger (R. F. a Germaniei), care se clasează astfel înaintea multor vedete bine cunoscute și apreciate pe plan european. Dar, e bine să precizăm că toți gimnaștii din R. F. a Germaniei, prezenți la Madrid, au manifestat un real progres față de trecutul foarte apropiat (Ljubljana, de pildă) și este de așteptat ca la viitoarele întreceri, afirmarea lor internațională să fie și mai deplină. Și bine ar fi ca acest lucru să-l rețină, în primul rînd, gimnaștii noștri, lansați de cîtva timp într-o susținută tentativă de a atinge cote înalte.

Pentru că, din păcate, la această nouă ediție a campionatelor europene, sportivii români n-au mai repetat evoluția bună de la Ljubljana. Au fost într-o prea mare măsură dominați de trac, au ratat în grup la unele aparate, sau au lucrat fără convingere la altele, n-au avut suficientă rezistență pentru a duce cu bine și în ritm susținut exercițiile pînă la capăt, iar în unele probe au dovedit sărăcie de imaginație în compoziție. Primul dintre români s-a clasat Dan Grecu (locul 31 cu 53,15 p). Toate acestea vor trebui, însă, analizate pe larg, punct cu punct, cu factorii de răspundere ai federației și ai cluburilor, pentru ca începutul bun, făcut pe drumul relansării gimnasticii noastre masculine, să fie continuat fără „stopări" de felul acesteia de la „europene".

Simbătă noaptea a început finala pe aparate, la care participă cei mai buni șase gimnaști de la fiecare probă, primilor clasați urmînd a li se decerna titlurile de campioni ai Europei. Amănunte în viitoarea noastră relatare.

Constantin MACOVEI

Ervin Sebestien și Viorel Suciu cei doi cu 14,1 s la 110 mg.

„CUPA DINAMO" LA CAIAC-CANOE

ZI PLINĂ PE SNAGOV

Pe noua pistă nautică a lacului Snagov au început, ieri, întrecerile din cadrul „Cupei Dinamo" la caiac-canoe. Concursul a reunit la starturile de la 500 și 1 000 metri viteziști din asociațiile și cluburile sportive **Dinamo, Steaua, Clubul nautic universitar, Rapid, Școala sportivă nr. 2, Delta** și **Pescarul Tulcea, Clubul sportiv școlar, Dunărea Galați, Școala sportivă** și **Constructorul Timișoara, Clubul sportiv Brăila.** Conform programului, riguros respectat de către organizatori, „Cupa Dinamo" a debutat, dimineața, cu animatele curse din „serii". Fără a înregistra mari surprize, evoluțiile preliminare au plăcut prin dîrzenie și spectaculozitatea lor.

Firește, punctul culminant al reuniunii nautice de ieri au fost finalele de după-amiază. În prima probă, K1 — 1 000 m seniori — **Vasile Simiocenco** (Steaua), într-un pluton de elită, sprintează cu mult înaintea startului, trecînd primul linia de sosire, înaintea lui Roșca, Vartolomeu și Vernescu. O cursă, nu fără istoric, dar controlată continuu de un adevărat as al pagaei, a fost disputa la canoe simplu — 1 000 m. Și în această întrecere, campionul olimpic **Ivan Patzaichin** a evoluat la înălțime, învingînd detașat. Pe locurile următoare au fost cronometrați, în ordine, Gh. Sidorov (Dinamo) și G. Danielov (Steaua).

Așteptată cu interes, finala caiacistelor de „simplu" a confirmat disputa așteptată, frumusețea acestei curse. Încă din start s-a plecat deosebit de puternic, rulîndu-se în forță pe tot parcursul celor 500 m. Cu un finiș impresionant, dinamovista Viorica Dumitru și-a adjudecat victoria, întrecîndu-și principala adversară, Maria Nichiforov, cu 5 zecimi de secundă.

În finala „dublourilor", sportivii clubului Dinamo au cucerit toate cele trei probe, prin Macarencu—Zabara (K2-1000 m), Covaliov — Calabiciov (C2-1000 m) și Viorica Dumitru — Maria Lovin (K2-500 m). În sfîrșit, în ultima cursă a finalelor din prima zi a „Cupei Dinamo", K4-1000 m (seniori), învingători au fost tot sportivii clubului organizator. Cvartetul Negraia — Zafiu — Ivanov — Zabara s-a dovedit a fi mai puternic în finiș, depășind echipajul Steaua.

Rezultate (în ordinea disputării finalelor) : **K1-1000 m** (seniori) : 1. V. Simiocenco (Steaua) 4:04,2, 2. M. Roșca (Dinamo) 4:05,6, 3. R. Vartolomeu (Steaua) 4:06,4; **C1-1000 m :** 1. I. Patzaichin (Dinamo) 4:26,8 2. G. Sidorov (D) 4:29,5, 3. G. Danielov (Steaua) 4:29,8 ; **K1-500 m** (senioare) : 1. Viorica Dumitru (Dinamo) 2:09,4, 2. Maria Nichiforov (D) 2:09,9, 3. Valentina Serghei (Steaua) 2:11,2 ; **K2-1000 m** (seniori) : 1. Dinamo (Macarencu — Zabara) 3:40,8, 2. Dinamo (Sidorenco — Patrichi) 3:41,6, 3. Steaua (Dragulschi — Pavel) 3:42,3 ; **C2-1000 m :** 1. Dinamo (Covaliov — Calabiciov) 4:02,5, 2. Dinamo (S. Nemeș — E. Nemeș) 4:03,4, 3. Steaua 4:07,2 ; **K2-500 m** (senioare) : 1. Dinamo (Viorica Dumitru — Maria Lovin) 1:58,2, 2. Dinamo (Maria Nichiforov — Paulina Humă) 1:58,5, 3. Steaua 1:59,3 ; **K4-1000 m** (seniori) : 1. Dinamo (Negraia — Zafiu — Ivanov — Zabara) 3:15,1, 2. Steaua 3:15,5, 3. Dinamo 3:19,4.

V. TOFAN

ÎN SFÎRȘIT, 10,2 SECUNDE PE 100 METRI!

(Urmare din pag. 1)

record. Avînd în vedere că în timpul cursei a suflat un vînt ușor, lateral din față, nutrim speranța că acest 10,2 nu constituie totuși o cifră definitivă pentru sprinterii noștri, care mai pot progresa măcar cu o zecime de secundă. De altfel, Munteanu ne-a și declarat că obiectivul său pentru actualul sezon al „europenelor" este un rezultat de 10,1 secunde !

Sarabanda performanțelor de la 100 m a fost completată, în mod fericit, și de alte performanțe de certă valoare, care, însă, așa cum se întîmplă în astfel de cazuri, pălesc întrucîtva în lumina aprecierilor. Vom nota totuși că Valeria Bufanu, în serii a alergat 100 m în 11,5 — record egalat, că ștafeta de 4x100 m a clubului Steaua (Perța, Păsulă, Zamfirescu, Munteanu) a corectat recordul echipelor de club (40,8 s), că proba de 400 m a băieților l-a consacrat, după Tudor Puiu pe dinamovistul Gh. Dulgheru (47,6 s), că Șerban Ioan și Csaba Dosa au trecut ștafeta înălțată la 2,10 m, că în finala cursei de 110 mg Sebestien și Suciu au marcat 14,1 (în serii 14,0 s și, respectiv, 13,9 s), că întrecerea discobolelor a fost oarecum afectată de emoția care le-a stăpînit pe cele trei favorite principale, că la lungime, în lipsa Vioricăi Viscopoleanu, aflată în convalescență, patru săritoare au obținut rezultate de peste 6 metri (trei cu recorduri personale) etc.

Iată acum și rezultatele : **BĂRBAȚI : 400 m : T. Puiu (Rapid)** 47,1, 2. Gh. Dulgheru (D) 47,6, 3. N. Nicolae (D) 48,1, 4. C. Novac (Poli. Tim.) 48,6, 5—7. P. Vasile (D), Em. Tobias (Poli. Tim.) și Milo Ling (CAU) 48,7 ; **1500 m : P. Lupan (Steaua) 3:48,2**, 2. M. Neamțu (Poli. Br.) 3:48,4, 3. N. Ioan (CAU) 3:49,1, 4. Or. Scheible (Rapid) 3:52,9, 6. R. Rusu (Rapid) 3:53 4, 6. A. Dinescu (Șc. Sp. C-ța) 3:53,5 ; **110 mg : 1. E. Sebestien (Steaua) 14,1**, 2. V. Suciu (St.) 14,1, 3. N. Perța (St.) 14,2, 4. H. Ilieșu (Rapid) 14,6 ; **triplu : 1. C. Corbu (St.) 16,34 m**, 2. V. Dumitrescu (D) 16,03 m, 3. Ș. Ciochină (Met.) 15,99 m, 4. Er. Rotaru (Poli. Br.) 15,08 ; **înălțime : 1. Ș. Ioan (CAU) 2,10 m**, 2. C. Dosa (Inst. ped. Tg. M.) 2,10 m, 3. C. Scafeș (CAU) 2,00, 4 M. Negomireanu (Șc. Sp. Arad) 2,00 m, 5. M. Purice (CAU) 2,00 m, 6. C. Cîrstea (St.) 2,00 m ; **greutate : 1. Ad. Gagea (D) 17,02 m**, 2. M. Iordan (SSA) 16,38 m, 3. Gh. Suha (CAU) 15,28 m, 4. Gh. Luchian (Farul) 15,02 m ; **suliță : 1. D. Silaghi (CAU) 73,32 m**, 2. M. Petra (St.) 72,52 m, 3. W. Socol (Rapid) 67,22 ; **FEMEI : 100 m : 1. Val. Bufanu (Rapid) 11,8**, 2. M. Goth (Met.) 12,0, 3. Al. Anghelescu (CAU) 12,0 ; **400 m : 1. M. Filip-Suman (CA Roman) 55,5**, 2. D. Bădescu (Rapid) 56,4, 3. R. Fița (Lic. 4 Galați) 56,8, 5. M. Bădițoiu (Poli. Br.) 57,3, 5. Gh. Iordache (Met.) 57,6, 6—7. Il. Kraus (Lic. 1 Sf. Gh.) și V. Țicu (Steaua) 57,7 ; **1500 m : Il. Silai (CSM Cluj) 4:30,4**, 2. M. Lincă (Met.) 4:30,9, 3. El. Baciu (CAU) 4:32,4, 4. N. Andrei (Rovine Cv.) 4:34,0, 5. M. Puică (D) 4:35,8, 6. V. Szaibert (CAU) 4:35,8 ; **lungime : 1. Alina Popescu (St.) 6,30 m**, 2. M. Salamon (St.) 6,17, 3. C. Popescu (Rapid) 6,16 m, 4. El. Vintilă (D) 6,05 m, 5. L. Jinga (Șc. Sp. Pl.) 5,90 m, 6. Fl. Boca (Rapid) 5,87 ; **disc : 1. Arg. Menis (D) 58,76 m**, 2. L. Manoliu (Met.) 56,98 m, 3. Ol. Cataramă (CSO C-lung) 54,90 m, 4. C. Ionescu (St.) 50,08 m, 5. Șt. Lesenciuc (D) 50,08 m.

CAMPIONII NAȚIONALI LA HALTERE ȘI-AU CUCERIT UȘOR TITLURILE

F. Balaș, Dumitru Constantin și Șt. Pintilie pe primele locuri în ziua a doua

În ziua a doua a campionatelor naționale de haltere, campionii și-au cucerit titlurile cu multă ușurință. Este vorba de **F. Balaș** la cat. ușoară, **D. Constantin** la cat. semimijlocie și de **Șt. Pintilie** la cat. mijlocie. În schimb, pentru locurile următoare lupta a fost deosebit de strînsă și pasionantă. Din nou, ca și în prima zi, s-au evidențiat halterofilii de la **Steaua, Rapid** și **Ș.N. Constanța**, care au cucerit majoritatea locurilor fruntașe. De asemenea, **Dinamo București,** prin Pintilie și Palinkas a obținut un titlu și un loc secund. Tînărul Palinkas nu a putut evolua la valoarea sa reală deoarece nu este în prezent complet refăcut, după traumatismul de la genunchi. Rezultate :

CAT. UȘOARĂ : 1. **F. Balaș** (Steaua) 405 kg, 2. A. Miuț (Rapid) 360 kg, 3. I. Panescu (Steaua) 355 kg, 4. Gh. Bercea (Ș.N. Constanța) 355 kg — ultimii doi și-au îndeplinit norma de maestru al sportului.

CAT. SEMIMIJLOCIE : 1. **Dumitru Constantin** (Steaua) 397,5 kg, 2. I. Palinkas (Dinamo) 385 kg, 3. Gh. Mîinea (Rapid) 377,5 kg.

CAT. MIJLOCIE : **Șt. Pintilie** (Dinamo) 405 kg, 2. D. Opreanu (Rapid) 395 kg, 3. I. Filip (Ș.N. Constanța) 370 kg.

Astăzi se încheie campionatele. În program de la ora 9 în sala Floreasca figurează întrecerile la categoriile semigrea, și grea și apoi concursul de culturism.

Ion OCHSENFELD

Azi: Circuitul de marș P.T.T.

A 26-a ediție a tradiționalei competiții de marș **„Circuitul P.T.T."** programează astăzi următoarele probe : ora 8,15-juniori III (3 km) și juniori II (4 km), ora 8,45-copii (2 km), ora 9,15-seniori (cursă internațională, 20 km), ora 9,30-juniori I (10 km), ora 11,45-factori poștali (4 km).

Concursul va avea startul și sosirea pe Calea Victoriei, în fața palatului Telefoanelor, traseele diferitelor curse străbătînd cîteva principale artere din centrul Capitalei.

ultimele știri ultimele rezultate ultimele știri

Meciuri amicale de fotbal

F. C. ARGEȘ — PETROLUL PLOIEȘTI 3—2 (1—1)

Au înscris : Frățilă (min. 22), Roșu (min. 60), M. Popescu (min. 67) pentru gazde și Grozea (min. 23, 61) pentru ploieșteni.

DINAMO BUCUREȘTI — STEAGUL ROȘU 2—3 (2—2)

„Amicalul" de ieri după-amiază, disputat pe stadionul din Șos. Ștefan cel Mare, a constituit un util joc de verificare pentru ambele echipe și s-a încheiat cu rezultatul de 3—2 în favoarea Steagului roșu. Antrenorii Tr. Ionescu și Nicușor au prezentat o garnitură cu cîțiva tineri în formație, printre care Bataciiu, Dobrău, Petre Victor și Cosma. Jocul a fost viu, cu multe faze frumoase. În prima parte, fotbaliștii brașoveni au reușit să deschidă scorul în min. 24, prin Ghergheli, și după un minut același jucător a ridicat avantajul echipei sale la două goluri. Replica dinamoviștilor a fost promptă în min. 27 — Bataciiu și în min. 29 — Ștefan au restabilit egalitatea. În repriza secundă, nivelul jocului s-a menținut la același nivel, fazele alternînd cu rapiditate de la o poartă la cealaltă. În această parte a meciului, cu toate că s-au creat multe ocazii, atît la poarta formației Dinamo, cît și la aceea a Steagului roșu, doar o singură dată s-a mai înscris și golul l-a semnat brașoveanul Ghergheli. A arbitrat foarte bine C. Niculescu.

PORTUL CONSTANȚA — C.F.R. PAȘCANI 1—0 (0—0)

Meciul de fotbal Portul — C.F.R. Pașcani, din diviiza B — seria I, disputat ieri la Constanța, s-a încheiat cu victoria gazdelor. Unicul gol a fost marcat de Manea (min. 52). **(N. Teodorescu,** coresp.)

MECIURI ÎN CAMPIONATUL INTER-BRITANIC

Ieri, în campionatul inter-britanic de fotbal s-au disputat două partide.

La Belfast, în prezența a 40 000 de spectatori, Anglia a învins Irlanda de nord cu 1—0 (0—0), prin punctul marcat de Allan Clarke în min. 80. Irlandezii au oferit o replică foarte dîrză, punînd adesea în pericol poarta lui Gordon Banks, care a apărat însă excelent.

Întîlnirea Țara Galilor — Scoția, disputată la Cardiff, s-a încheiat cu un scor alb : 0—0.

RESTANȚE ÎN CAMPIONATUL DE FOTBAL AL R.F.G.

În campionatul vest-german de fotbal s-au disputat trei partide restanță încheiate cu următoarele rezultate : Hanovra — MSV Duisburg 3—3 ; Borussia Moenchengladbach — Hertha BSC 4—0 ; F. C. Kaiserslautern — Werder Bremen 2—1.

CONCURS ATLETIC LA SOCI

În cadrul unui concurs de atletism care a avut loc la Soci, sportivul sovietic Voikin a cîștigat proba de aruncarea greutății cu performanța de 19,23 m. În proba de aruncarea discului, pe primul loc s-a clasat Liaciov cu 60,06 m.

Handbal fete divizia B RAPID BUCUREȘTI — PROGRESUL BUCUREȘTI 21—14 (11—7)

Ieri, pe terenul Giulești s-a desfășurat derbyul diviziei B la handbal feminin, între Rapid și Progresul. Victoria a revenit rapidistelor, la un scor concludent : 21—14 (11—7). De altfel, aproape în permanență, de-a lungul partidei, diferența a fost substanțială. Așadar, am consemnat superioritatea evidentă a giuleștencelor, care au atacat cu mai mult aplomb și s-au apărat mai bine. De la învingătoare, cele mai multe goluri au fost marcate de Stănișel (6), Elena Gheorghe (4) și Topîrlan (4), iar de la învinse Butan (5), și Seceleanu (4). **(Rd. T.)**

În „Cupa orașelor"

DUBLĂ VICTORIE A CICLIȘTILOR BRĂILENI

În prima manșă din „Cupa orașelor", juniorii au stabilit o medie orară de 40,320 km de-a lungul a 40 km, iar seniorii pe 60 km au rulat cu 42,860 km/h. Ciclistii brăileni (antrenor Mihai Simion) au ieșit învingători în ambele probe.

La sprintul final al juniorilor primul s-a clasat A. Dumitrescu (Brăila), urmat de G. Hianu (Brăila), Val Hoța (Tg. Mureș), Z. Elekes (Brașov), N. Voican (Buc.) V. Schieller (Timișoara) și E. Dulgheru (Ploiești).

Seniorii au plecat în trombă și plutonul s-a divizat în trei, urmare a acțiunilor viguroase întreprinse de bucureșteni, secondați de brăileni. Un sprint final dîrz disputat și brăileanul St. Rusen a obținut victoria, întrecînd în ordine pe A. Suciu (Brașov), T. Drăgan (București), I. Constantin (București), A. Zarotchi (București), C. Camer (Brăila), I. Miculan (Ploiești), V. Murineanu (București) și A. Györffi (Tg. Mureș).

Em. I.

PETERSSON — CEL MAI BUN TIMP PE CIRCUITUL JARAMA

Participanții la tradiționala competiție automobilistică „Marele Premiu al orașului Madrid" (formula II) au efectuat pe circuitul de la Jarama obișnuitele antrenamente. Cel mai bun timp a fost obținut de suedezul Ronnie Petersson, care, la volanul unei mașini „March-712", a realizat o medie orară de 139,269 km.

Redacția și administrația : București, str. Vasile Conta nr. 16 : telefoane : centrală 11.10.05, secția corespondenți 11.51.09, interurban 72 și 286; telex: sportrom buc. 180, Tiparul „I.P. Informația", București 40368

PROLETARI DIN TOATE ȚĂRILE, UNIȚI-VĂ!

sportul

ZIAR AL CONSILIULUI NAȚIONAL PENTRU EDUCAȚIE FIZICĂ ȘI SPORT

ANUL XXVI — Nr. 1262 (6696) 4 PAGINI 30 BANI Luni 17 mai 1971

La Bratislava, 1–0 pentru Cehoslovacia în min. 88!!

ECHIPA ROMÂNIEI AR FI PUTUT OBȚINE UN PUNCT, DEȘI CAPACITATEA EI DE ACȚIUNE A FOST MAI REDUSĂ ÎN ACEST JOC

● Adamec a ratat un penalty acordat cu ușurință de arbitru ● Golul a fost primit dintr-o fază în care apărarea n-a mai rezistat ● Mare decalaj între capacitatea de apărare și atac a echipei noastre ● Joc slab la mijlocul terenului

BRATISLAVA, 16 (prin telefon, de la trimișii noștri speciali). Obiectivul logic al meciului cu Cehoslovacia era cucerirea unui punct, avînd în vedere avantajele obișnuite ale gazdelor, dorința arzătoare de revanșă a acestora, clasa fotbalului cehoslovac și realizarea recentă din meciul de la Swansea,

Echipa României a fost la un pas de a atinge acest țel. A reușit să țină neschimbată tabela de marcaj pînă în min. 88, chiar dacă a trecut prin rigoarea unui penalty nejust și alte dificultăți rezultate, în general, din dominarea teritorială a echipei Cehoslovaciei. Fotbaliștii noștri s-au organizat suficient de bine în apărare, dar au făcut-o cu sacrificarea intențiilor și capacităților ofensive.

Iată de ce în prima repriză am izbutit doar cîteva acțiuni de atac, iar după pauză n-am mai realizat nimic important în jumătatea de teren a gazdelor. Obișnuita tactică cu pase laterale la mijlocul terenului a fost utilă pînă cînd ajungeam la linia de centru, dar nepătrunderea în terenul adversarilor a constituit o eroare care ne-a frustrat de posibilitatea surprinderii și dezechilibrării acestora. Înaintașii români au păstrat foarte puțin balonul, echipa cehoslovacă ajungînd să atace aproape continuu. Doar Dembrovschi a făcut execpție, băcăuanul fiind cel mai laborios înaintaș. Menținerea noastră cu totul sporadică în ofensivă s-a datorat, în principal, misiunii care a fost încredințată înaintașilor ca ajutoare ale apărătorilor. Așa cum am

Marius POPESCU
Gh. NICOLAESCU

(Continuare în pag. a 3-a)

Citiți în pag. a 3-a alte amănunte despre partida de ieri, primite de la trimișii noștri speciali

Clasamentul grupei după partida de ieri

1. Cehoslovacia	3	2	1	0	5–2	5 p
2. România	3	1	1	1	3–1	3 p
3. Țara Galilor	2	0	1	1	1–3	1 p
4. Finlanda	2	0	1	1	1–4	1 p

MECIURILE VIITOARE

22 IX Finlanda—România
14 XI
România — Cehoslovacia
24 XI
România — Țara Galilor

Ocazie de gol la poarta lui Viktor *în care* Dumitrache (9) *ar fi putut interveni cu succes*
TELEFOTO C.T.K. — AGERPRES

Stadion SLOVAN; timp: călduros; teren excelent; spectatori: peste 60 000. **Raportul șuturilor la poartă:** 25—8 (dintre care 11—3 pe spațiul porții). **Raportul loviturilor de colț** 10—2. **A marcat FR. VESELY** (min. 68).

CEHOSLOVACIA: Viktor — Dobias, Hrivnak, Desiatnik, Taborski, Pollak, Adamec, Fr. Vesely, Stratil (min. 72 Jokl), Kuna, Capkovic, (min. 76 Kabat).

ROMÂNIA: Răducanu 9 — Sătmăreanu 8, Dinu 7, Dan 6, Mocanu 6, Anca 6, Dumitru 9, Neagu 5 (min. 61 Nunweiller VI), Dembrovschi 7, Dumitrache 6, Lucescu 6.

ARBITRUL portughez **Leita** a condus cu competență, exceptînd faza în care a acordat gazdelor un penalty cu multă ușurință.

Curaj!

A fost, într-adevăr, o partidă cu caracter decisiv în preliminariile campionatului Europei la fotbal, în care puțin a lipsit ca echipa cu șansa a doua, adică aceea care se deplasează, în cazul meciului de la Bratislava, România, să-și atingă scopul și să se înapoieze la București cu un punct extrem de prețios în clasamentul grupei. Două minute mai erau necesare pentru ca fotbaliștii români să părăsească stadionul Slovan neînvinși și un rezultat de 0—0 să fie remarcabil notat pe plan internațional, indiferent de faptul că echipa noastră n-a mai semănat în această întîlnire cu aceea din anul trecut, din punctul de vedere al capacității de efort, al personalității și clarviziunii.

Ca orice meci oficial cu mare miză, partida de la Bratislava a fost plină de dramatism, punctul culminant, pînă la realizarea golului învingătorilor fiind penaltyul acordat de arbitru și ratat de Adamec, clipă care a făcut să înghețe pe spectatorii localnici, în schimb să exulte pe cei 3 000 de turiști români. Momente de mare tensiune au fost și la unele ocazii de gol, la cornere etc., dar timpul trecea în favoarea echipei noastre, și noi, cei de acasă, cu sutele de mii, țineam pumnii strînși cu emoție în fața televizoarelor pentru punctul acela care ar fi oferit națională noastre de pe acum, cîștigarea grupei, în proporție de 70 la sută.

Eram, spre sfîrșitul chinuitoarelor minute, parcă mai liniștiți atunci cînd mingea se afla la atacanții noștri. Eram gata să aplaudăm o incursiune a lui Dumitrache, cînd acesta, după două încercări de dribling, a cedat la a treia fentă și din această joacă a lui Dumitrache, mingea a intrat în posesia fotbaliștilor cehoslovaci. Era același minut, 88, cînd, aceeași minge, mingiită exagerat de Dumitrache, a ajuns stupid și stupefiant în plasa porții echipei noastre.

Cine dintre noi n-a plecat capul cu amărăciune în acele momente cînd revedeam repetată faza de gol și pe apărătorii noștri neputincioși

Desigur ne-ar fi bucurat să cîștigăm ORICUM un punct, deși — cine n-a simțit oare? — că națională noastră a fost ieri sub nivelul forței de joc, de acțiune, de luciditate, arătate în trecut, mai ales în atac, în frunte cu răsfățatul nostru Dumitrache. Datele jocului, raporturile de cornere (10—2), de lovituri la poartă (25—8), incursiunile în terenul advers, superioritatea teritorială, sînt argumente puternice în favoarea învingătorilor și a succesului lor, iar prin această prismă, evoluția reprezentativei noastre devine nesatisfăcătoare.

Iată de ce, considerînd că în pofida eșecului în extremis, de ieri, de la Bratislava, șansele fotbaliștilor noștri rămîn totuși în picioare pentru cîștigarea grupei (avînd în vedere revanșa la București cu Cehoslovacia) este neapărat necesar ca tehnicienii și jucătorii noștri să facă tot ceea ce este posibil pentru ca la toamnă echipa României să aibă din nou potențialul integral, cunoscut de noi și apreciat de străini anul trecut.

Prin urmare, decepția să fie înlăturată, pregătirea să fie intensificată. Curaj!

Aurel NEAGU

Un spectacol atractiv

Azi, pe stadionul Republicii, festivitatea de deschidere a campionatelor universitare

● Ansambluri de gimnastică și meci de fotbal feminin
● Peste 50 000 de participări la probele preliminare, 1 400 de finaliști
● Întreceri sportive de nivel ridicat

Iată-ne, așadar, în acest frumos mijloc de mai, salutînd cu bucurie și multe speranțe acest început de săptămînă a sportului universitar, startul unei competiții de amploare deosebită, cu profundă rezonanță în rîndurile tineretului studios din țara noastră.

Un vechi dascăl de educație fizică, profesorul Camil Mortun, ne amintește că în urmă cu 42 de ani se disputa, tot la București, prima ediție a campionatelor universitare, cu o participare entuziastă, dar extrem de redusă, într-un anonimat aproape total, care trăda și dezinteresul autorităților vremii.

Cu două zile în urmă, la o conferință de presă organizată la Ministerul Învățămîntului, aflam că la etapele anterioare ale ediției din acest an a campionatelor universitare s-au înregistrat peste 50 000 de participări (circa 20 000 din rîndul studentelor!) și că numărul finaliștilor trece de 1 400.

Ar fi, poate, îndeajuns aceste cifre pentru a sublinia însemnătatea etapei actuale de dezvoltare a sportului studențesc. Să adăugăm doar că în rîndul celor mai bine de 7 500 de sportivi legitimați din cele 39 de cluburi universitare se numără mulți dintre performerii și campionii sportului românesc, că la București, Cluj Timișoara, Iași, Craiova, Galați, pretutindeni studenții au la dispoziție o bună bază materială, profesori de specialitate și antrenori, tot ceea ce este necesar pentru a beneficia larg de efectele pozitive ale practicării exercițiilor fizice și sportului.

Dan GARLEȘTEANU

(Continuare în pag. a 2-a)

PROGRAMUL ZILEI

● *Ora 17* — stadionul Republicii: *Festivitatea de deschidere a campionatelor*, cuprinzînd — printre altele — defilarea sportivilor din cluburile universitare reprezentate la finale, demonstrații de gimnastică de masă, partida de fotbal feminin dintre formația I.E.F.S. și o selecționată a celorlalte institute de învățămînt superior din Capitală.
● *Ora 19,30* — La Casa de cultură „Grigore Preoteasa": *deschiderea expoziției despre realizările sportului studențesc.*
● *Ora 20,30* — La Casa de cultură „Grigore Preoteasa": *spectacol artistic* prezentat în cinstea participanților la finalele ediției 1971 a campionatelor republicane universitare.

PLENARA CONSILIULUI NAȚIONAL PENTRU EDUCAȚIE FIZICĂ ȘI SPORT

Mîine, 18 mai 1971, ora 9 dimineața, la sediul C.N.E.F.S. din str. Vasile Conta nr. 16, vor avea loc lucrările Plenarei Consiliului Național pentru Educație Fizică și Sport.

Ordinea de zi este următoarea:
1. Analiza sistemului competițional al activității sportive și măsuri de îmbunătățire.
2. Informarea privind desfășurarea adunărilor și conferințelor în asociații, cluburi și consilii orășenești, municipale și județene ale C.N.E.F.S.
Sarcini actuale în domeniul educației fizice și sportului de masă și de performanță.

Mai proaspătă, mai decisă și mai lucidă

Steaua a cîștigat și cel de-al doilea derby la rugby cu Grivița Roșie (6–3)

Rezultatele tehnice ale etapei a XVII-a: *Steaua — Grivița Roșie 6—3 (3—3); Constructorul Buc. — Rulmentul Bîrlad 11—3 (6—3), Știința Petroșani — U. Timișoara 9—11 (6—5), Farul Constanța — Dinamo Buc. 9—6 (6—3), C.S.M. Sibiu — Agronomia Cluj 11—6 (11-0); Politehnica Iași — Rapid Buc. 8—0 (8—0).*

Duminică pe „Ghencea" Steaua, mai proaspătă, mai decisă și mai lucidă, a cîștigat și cea de a doua manșă a meciului cu Grivița Roșie (în fapt, returul campionatului). Scorul de 6—3 reflectă fidel raportul de forțe de pe teren. Echipa lui P. Cosmănescu are meritul de a se fi pregătit cu toată atenția pentru acest derby care, prin rezultat, o readuce în prim-planul competiției. Pregătirea fizică superioară a echipei militare a determinat într-o bună măsură acest succes meritat. După aceea: jocul mai insistent în tușă, care s-a soldat cu o netă superioritate în grămezile spontane și activitatea mai insistentă în grămezile ordonate. De aici, a rezultat un cîștig masiv de baloane. Chiar și în apărare, Steaua s-a organizat mai bine, s-a repliat prompt, făcînd față cu brio multor atacuri adverse. Succesul Stelei este cu atît mai notabil cu cît echipa militară n-a putut beneficia de serviciile fundașului Durbac, încă nerestabilit. Șerban, de asemenea, n-a evoluat la posibilitățile lui reale. Antrenorul P. Cosmănescu a găsit însă în Mateescu un apărător ideal al buturilor echipei sale, precum și o linie de mijlocași (Țața—Giugiuc), care a funcționat ireproșabil. Înaintașii au acționat mult mai grupat ca de obicei, suplinind prin mobilitate, carențele la capitolul forță.

Grivița Roșie, în ciuda unui început promițător, s-a stins destul de repede. Ea a încercat să-și pună în valoare compartimentul înaintării, marele ei atu în atîtea meciuri, dar tactica s-a dovedit a fi infructuoasă. În plus, căldura excesivă de ieri dimineață a însemnat un handicap serios pentru grivițeni, mult mai masivi în ansamblu decît adversarii lor. Trebuie ținut seama, în sfîrșit, și de faptul că jucătorii care au făcut deplasarea în Maroc (Demian, Atanasiu, Pop, Onuțu) au dat semne vădite de oboseală, practic ei au căzut în repriza secundă.

Punctele au fost realizate astfel: în min. 4 Țibuleac a transformat o lovitură de pedeapsă, după un ofsaid comis de apărătorii Stelei. În min. 19 Giugiuc a egalat

Tiberiu STAMA

(Continuare în pag. a 2-a la rubrică)

Treisferturile echipei Steaua (în tricouri în chise), într-o fază incipientă a unei noi șarje. Mateescu, ultimul din dreapta, care a jucat fundaș (și a fost în același timp dispecerul echipei militare) urmărește atent faza...
Foto: DRAGOȘ NEAGU

Concursul de primăvară al atleților seniori—o reușită

—Performanțe bune la majoritatea probelor—

Chiar dacă pe foile de concurs n-au mai fost înscrise și duminică rezultate la fel de spectaculoase, ca în prima zi, totuși cifrele bune n-au lipsit nici acum, ceea ce, în ansamblu, a însemnat o reușită a acestei competiții. Este indiscutabil că mulți dintre atleții noștri fruntași au știut să utilizeze cu eficiență pregătirea din iarnă — cifrele rezultatelor sînt mărturia cea mai bună — fapt care ne face să credem că sezonul de concursuri 1971, dominat de „europenele" de la Helsinki, va însemna un salt de calitate impresionant. Garanție stau nu numai rezultatele din concursurile acestei primăveri ci și, constatare îmbucurătoare, numărul sporit al celor care luptă acum pentru întîietate.

În ziua a doua au ieșit în evidență **Marion Beker** la suliță, **Valentin Jurcă** la lungime, **Constantin Stan** și **Eleonora Monoranu** la 200 m, **Mariana Filip-Suman** la 800 m, **Ion Rățoi** și **Gh. Petronius** la 400 m g, **Cornel Anton** (prin noul său record de juniori) la prăjină, **Valentina Cioltan** la greutate, **Valeria Bufanu** (cursa din serii) la 100 m g, **Cornelia Popescu** și **Virginia Bonci** la înălțime etc.

După o pauză îndelungată, duminică și-a făcut reintrarea valoroasa noastră atletă **Mihaela Peneș**. Accidentîndu-se la mînă, în timpul încălzirii, ea a avut totuși o aruncare în jur de 57 m (!) dar, din păcate, nici una din cele 3 încercări ale sale n-a primit girul arbitrilor ca reușită (sulița a aterizat pe plat!). Oricum reintrarea, chiar și așa, este promițătoare.

Romeo VILARA

(Continuare în pag. a 2-a)

Marion Beker, cîștigătoarea probei de aruncarea suliței.
Foto: N. DRAGOȘ

PE NOUA PISTĂ DE LA SNAGOV

ÎNTRECERI SPECTACULOASE ÎN „CUPA DINAMO"

Ziua a doua a concursului de caiac-canoe dotat cu **„Cupa Dinamo"** a început, duminică, pe Snagov, cu întrecerile eliminatorii. Apoi, pe pista frumos balizată de 500 m și-au disputat întîietatea — de la ora 15 — seniorii și juniorii finaliști. Arbitrul internațional **Otto Tomiuc** a chemat întîi la start echipajele de caiac simplu, cursă pe care **V. Simiocenco** (Steaua) o cîștigă merituos, Vernescu ocupînd în această probă locul secund. Tot un sportiv de la clubul Steaua va trece primul linia de sosire și în finala rezervată canoelor de simplu. Este vorba de **Gh. Danielov** care, printr-un finiș prelungit, reușește să-și întrecă principalul adversar — I. Patzaichin — cu două zecimi de secundă.

Au urmat cîteva disputate finale de juniori și din nou așii padelei și pagaei sînt invitați la start. Astfel, cei prezenți urmăresc, în continuare, evoluția echipajelor de caiac dublu. În cursă se află nouă „dublouri", iar printre favoriți Coșniță-Simiocenco (Steaua), Iacob-Sciotnic (Dinamo), Vernescu-Botez (Dinamo). Vor cîștiga primii, la „fotografie", după o luptă strînsă. La o secundă diferență ies învingători **Danielov - Simionov** (Steaua), în proba de canoe dublu. Pe locul doi în această penultimă finală a întrecerilor se clasează Covaliov-Calabiciov.

„Cupa Dinamo" se încheie cu spectaculoasa probă de **K 4 senioare**. În această finală, caiacistele dinamoviste (Viorica Dumitru, Maria Nichiforov, Paulina Humă, Maria Lovin) domină cursa, învingînd detașat.

Au fost două zile de reușite întreceri, la capătul cărora cei mai buni s-au dovedit a fi sportivii dinamoviști, cîștigătorii trofeului pus în joc. Două cuvinte despre juniori, despre animatele lor curse. Cele trei finale în care ei și-au măsurat forțele, ieri, au plăcut prin dîrzenia lor, prin timpii meritorii realizați. Alături de tinerii caiaciști și

V. TOFAN

(Continuare în pag. a 2-a)

CIRCUITUL DE MARȘ P. T. T.

În cursa de 20 km (internațională) din ediția a 26-a a competiției de marș **„Circuitul P.T.T."** au fost înregistrate rezultatele: 1. **S. Zschiegner (R.D.G.)** 1.30:30,0. 2. Al. Bilek (Cehoslovacia) 1.31:44,0. 3. K. H. Stadmüller (R.D.G.) 1.32:27,0. 4. J. Bencik (Ceh.) 1.33:02,0. 5. V. Ilie (Dinamo) 1.33:22,0. 6. C. Staicu (Steaua) 1.34:32,0. 7. V. Schuch (Dinamo) 1.35:49,0. 8. L. Lipovski (R.D.G.) 1.35:57,0. 9. L. Caraiosifoglu (Dinamo) 1.36:35,0. 10. I. Găsitu (Steaua) 1.36:56,0 etc. Au terminat cursa 39 de concurenți între care veteranii Ion Baboie (locul 29 1.49:16,0) și Ilie Dobrescu (locul 39 (2.24:00,0).

HANDBAL

REZULTATE SCONTATE

Ieri s-au disputat jocurile etapei a XXV-a a campionatului masculin, divizia A, urmînd ca în săptămînile viitoare această întrecere să mai ofere iubitorilor handbalului doar încă două runde, în care sînt programate marile derbyuri. Iată rezultatele de ieri :

ȘTIINȚA LOVRIN — DINAMO BUCUREȘTI 8—13 (3—7). Meci frumos, cu multe faze spectaculoase, în care bucureștenii au fost superiori din toate punctele de vedere. Bun arbitrajul lui M. Grebenișan (Tg. Mureș) și P. Radvani (Cluj). (F. MANFRED-coresp.)

UNIVERSITATEA CLUJ—STEAUA 13—18 (5—7). După primele 20 de minute în care studenții au reușit să țină piept campionilor. Steaua a preluat conducerea, păstrînd-o pînă la sfîrșitul meciului, în ciuda eforturilor vizibile ale lui Shobel, Schmidt și Rotaru care au excelat din rîndul echipei gazdă. Principalii realizatori: Schmidt (3), Rotaru (3) și Stuparu (3) — „U", respectiv Birtolom (6) și Gruia (5) Au arbitrat bine P. Cobilici și C. Senchea (Ploiești). (NUȘA DEMIAN).

POLITEHNICA TIMIȘOARA — S.C. BACĂU 12—9 (8—4). Intr-un meci lipsit de miză, băcăuanii au practicat un joc foarte lent, cu atacuri prelungite pentru a obține un rezultat cît mai strîns. Gazdele au dominat clar, reușind să încheie partida cu o victorie scontată. Cei mai eficienți jucători : Guneș (6) — „Poli" și Bulibașa (4) — S.C. Bacău. Au condus corect I. Mihăilescu și N. Andreea (Craiova), (C. CREȚU-coresp.)

UNIVERSITATEA BUCUREȘTI — POLITEHNICA GALAȚI 17—13 (7—8). Jucînd deosebit de curajos, în viteză și cu finalizări variate în atac, acționînd prompt în apărare, studenții gălățeni și-au surprins colegii din București, pe care i-au dominat și i-au condus pe toată durata primei reprize. După pauză, gazdele, avînd în față perspectiva unei înfrîngeri, au acționat cu mai multă ambiție și, folosind ceva mai judicios contratacurile, au reușit egalarea: 10—10 (min. 40). De aci înainte, elevii lui E. Trofin și V. Hnat s-au detașat net, cîștigînd partida de o manieră pe care evoluția scorului din prima repriză nu o lăsa să se întrevadă. Cele mai multe goluri: Cosma (8), Chicid (2), Stef (2), Anton (2) — Universitatea, Pădure (5), Văduva (4) — Politehnica. Au condus bine O. Leikep și E. Zsika, ambii din Sibiu. (c. a.)

VOINȚA BUCUREȘTI — DINAMO BRAȘOV 10—12 (3—4). Era de bănuit că bucureștenii vor căuta, dacă nu să învingă, măcar să-și joace cu hotărîre ultima șansă. Probabil însă că ei n-au putut să facă acest lucru așa încît au fost dominați categoric tot timpul meciului. Oaspeții, cu Bogolea în zi foarte bună (a apărat și două lovituri de la 7 m), cu Lechner coordonator inspirat și Messmer un excelent fructificator, au reușit să cîștige neașteptat de ușor. Principalii marcatori: Anghel (5) — Voința respectiv Messmer (5). Au condus C. Căpățînă și T. Ene (Buzău). (A. H.).

LUPTE

În divizia „A" la libere

Ieri, în ultima etapă a turului campionatului de lupte libere, divizia A, au avut loc cinci reuniuni. Printre surprizele acestei etape se numără, în primul rînd, dubla înfrîngere a formației bucureștene Rapid, la Galați.

SERIA EST

TG. MUREȘ. — Formația Mureșul a obținut două prețioase victorii în fața echipelor Progresul Brăila (23—9) și Tomistex Constanța (24,5—15,5). Iar Tomistex a dispus de Progresul cu 19—9. Bine s-a comportat „greul" gazdelor, L. Simon, care l-a întrecut la puncte pe C. Marcov (T) și pe M. Carapetiu (P), prin tuș în min. 2. S-au mai evidențiat I. Vanghelici (cat. 52 kg) de la Tomistex și V. Moraru (68 kg) de la Progresul. (I. PĂUȘ — coresp.).

GALAȚI. — Sala Dunărea a găzduit o reuniune cu meciuri interesante. Dunărea a repurtat două victorii de prestigiu : 14—10 cu Rapid București și 22,5—5,5 cu I.M.U. Medgidia. Spre surprinderea generală, rapidiștii au fost învinși și de luptătorii din Medgidia — proaspăt promovați în divizie — cu 25—15. De menționat că antrenorul Rapidului, V. Pătrașcu, a vrut să introducă în formație un luptător care nu era legitimat. (V. Ghiluș de la Sc. sp. Energia) !(V. ȘTEFĂNESCU — coresp.).

SERIA VEST

SATU MARE — Deoarece A.S.A. Brașov nu s-a prezentat, s-a disputat doar o singură partidă, dintre Olimpia și Dinamo București, cu meciuri echilibrate. În final, scorul a rămas egal : 18—18. O comportare foarte bună a avut A. Balogh (O), la cat. +100 kg. (A. VERBA — coresp.).

BRAȘOV. — Steagul roșu a avut o misiune ușoară în fața formațiilor C.F.R. Timișoara (35,5—4,5) și Constructorul Hunedoara (20-12). În cea de a doua partidă : Constructorul — C.F.R. 20—16. S-au evidențiat : I. Vlădescu (cat. 52 kg), P. Androne (62 kg) și V. Boltaș (74 kg) de la stegari și D. Glava (+100 kg) de la timișoreni. (G. LORAC — coresp.).

LUGOJ. — Reuniunea din localitate s-a încheiat cu următoarele rezultate : Vulturii Textila Lugoj cu Progresul București 16,5—15,5, cu Lemnarul Odorhei 15,5—24,5, Progresul Lemnarul 18—16. (I. LEȘ — coresp.).

MOTO

DUELUL A. IONESCU—ȘT. CHIȚU CONTINUĂ

VĂLENI DE MUNTE, 16 (prin telefon, de la trimisul nostru). Vreme splendidă, record de spectatori (aproape 15 000), un traseu extrem de dificil pentru alergători, întreceri deosebit de atractive și organizare ireproșabilă, iată atributele etapei a doua a campionatului național de motocros, desfășurată duminică în localitate.

Punctul de atracție al programului l-a constituit duelul dintre campionul balcanic St. Chițu și colegul său din echipa națională, bucureșteanul A. Ionescu, principalii candidați la primul loc al clasei 250 cmc. Învins în etapa anterioară, St. Chițu a pornit tare din start, dar adversarul său l-a prins... plasa, urmărindu-l ca o umbră tur după tur. Forțînd ritmul, campionul balcanic a atacat imprudent o mlaștină, s-a dezechilibrat și a căzut, cedînd conducerea cursei lui A. Ionescu. După cîteva ture, Chițu a fost din nou obligat să oprească : i s-a slăbit o bujie la motor din cauza căreia a pierdut un tur. Astfel, A. Ionescu obține o victorie lejeră în prima manșă, iar în următoarea — cîștigată detașat de Chițu — face o cursă de urmărire, întrucît avea asigurat primul loc în clasamentul etapei. REZULTATE TEHNICE : Juniori — 1. Gh. Voicu (St. roșu Bv.) 8 p. 2. I. Bartha (St. roșu Bv.), 6 p. 3. I. Paraschiv (Met. Buc.) 4 p. seniori — 250 cmc : 1. A. Ionescu (Met. Buc.) 8 p, 2. M. Banu (Poiana Cîmpina) 6 p. 3. St. Chițu (Poiana Cîmpina) 4 p; 500 cmc: 1. Cr. Dovids (Met. Buc.) 8 p. 2. O. Stefani (St. roșu Bv.) 6 p. 3. Tr. Moașa (St. roșu Bv.) 4 p. Clasamentele generale după două etape : juniori — 1. Gh. Voicu 16 p, 2. Gh. Banu (Met. Buc.) 9 p, 3. I. Paraschiv 7 p; Seniori — 250 cmc : 1. A. Ionescu 16 p. 2. M. Banu 10 p, 3. St. Chițu 10 p; 500 cmc : 1. Cr. Dovids 16 p. 2. O. Stefani 10 p, 3. Tr. Moașa 7 p.

Tr. IOANIȚESCU

SCRIMA

M. Țiu — campion la floretă

După sabie și spadă, duminică a fost rîndul floretiștilor să-și desemneze campionul țării pe anul 1971. Acesta a fost în cele din urmă, **Mihai Țiu** (Steaua). Spun în cele din urmă, deoarece cîștigătorul a fost decis la baraj ; încheind turneul final cu cîte 4 victorii fiecare, Țiu și Ardeleanu s-au întîlnit din nou (în finala propriu-zisă succesul fiind net de partea lui Țiu, cu 5—0). Și de data aceasta Țiu s-a dovedit a fi mult mai mobil, cu un simț al lamei mai dezvoltat. El și-a apropiat victoria în asaltul de baraj, cu 5—3.

Turneul final a avut și alte momente de suspense oferite în special de evoluția lui Dinu. Talentatul floretist de la Progresul a obținut inițial o victorie cu 5—1 la Vlad, apoi după ce a condus cu 4—1 a pierdut, la limită la Ștefan. În continuare, el l-a scos din lupta pentru titlu pe Falb (5—3) și a fost la un pas de victorie în asaltul cu Ardeleanu (4—5), după minute întregi de inițiativă și conducere cu 2—1 și 4—3.

Din turneul final au lipsit cîțiva floretiști care, teoretic cel puțin, justificau o asemenea prezență. Este vorba de Csipler, Haukler, Szentkiraly, Cristian Costescu. Ultimul l-a apostrofat pe arbitrul Dan Nicolae, într-o situație în care evident n-a avut dreptate, fiind eliminat.

Clasament final : **1. Mihai Țiu (Steaua) 4 v. d. b., 2. Ștefan Ardeleanu (Steaua) 4 v. d. b., 3. Iuliu Falb (Steaua) 3 v., 4. Cristian Dinu (Progresul) 2 v., 5. Aurel Ștefan (Steaua) 2 v., 6. Nicolae Vlad (Politehnica Iași) 0 v.**

RUGBY

(Urmare din pag. 1)

printr-un „droap", după un atac supranumeric al echipei sale. În min. 60, Mateescu a valorificat o lovitură de pedeapsă de la aproape 50 de metri. De notat ocazia avută de Grivița Roșie, în min. 58, cînd Drăgulescu a scăpat mingea „en avant" la numai 3, 4 metri de spațiul de țintă militar.

Meciul dintre Constructorul și Rulmentul a început promițător cu acțiuni frumoase pe treisferturi, dar și cu multe brutalități, astfel că arbitrul Șt. Constantinescu a fost obligat să procedeze la repetate eliminări (Gheorghiu, Manase, Rainea și Filip). În cele din urmă în semn de protest (?) jucătorii bîrlădeni au părăsit terenul (min. 67) Realizatori: Haralambie (droap), Meiu (lov. ped. și o transf.) și Cristescu (încercare) pentru Constructorul, respectiv Ciorici (lov. ped.). M. F.

Amănunte despre meciurile din țară, în ziarul nostru de marți.

AUTOMOBILISM

RALIUL PITEȘTI

PITEȘTI, 16 (prin telefon). În cursul nopții de sîmbătă spre duminică și pînă ieri către ora prînzului, orașul Pitești a fost animat de un du-te-vino mai puțin obișnuit. 27 de echipaje (15 în categoria avansați și 12 la începători), au luat plecarea, au mai trecut de cîte două ori prin oraș, unde au disputat, după efectuarea traseului, și ultimele probe speciale, un circuit de viteză — avansații — și o probă de îndemînare — începătorii.

Iată clasamentul AVANSAȚI : 1. A. Puiu — C. Pescaru (R. 8 Gordini) 2433.4 p, 2. L. Borbeli — H. Peter (R 8 Gordini) 2 553.4, 3. M. Dumitrescu — Șt. Iancovici (Dacia 1100 S) 2 994.5 p; Clasa V-a : 1. A. Puiu — C. Pescaru (R 8 Gordini) 2 433.4 p, 2. L. Borbeli — H. Peter (R 8 Gordini) 2 553.4 p. 3. L. Gera — S. Ferentz (Dacia 1100 S) 2 994.5 p; Clasa a IV-a : 1. M. Dumitrescu — St. Iancovici (Dacia 1100 S) 2 681.0 p. 2. Gh. Morafi — Fl. Morafi (Dacia 1100 S) 2 727.0 p. 3. I. Răuță — I. Gorjoabă (Dacia 1100 S) 2 748.0 p. ÎNCEPĂTORI : 1. P. Georgescu — C. Totoescu (R 10) 471 p. 2. M. Sturdza — A. Rizescu (Dacia 1100 S) 483.9 p. 3. A. Florea — M. Militaru (Dacia 1100 S) 494.3 p.

CICLISM

„CUPA ORAȘELOR"

REPREZENTANȚII BRĂILEI AU DOMINAT CATEGORIC

Ieri, pe șoseaua Ploiești, în proba juniorilor din cadrul „Cupei orașelor" (40 km parcurși cu 38,300 km/h) primul a ieșit brăileanul A. Dumitrescu, urmat de colegul său de echipă Georgiu Hianu și bucureșteanul N. Voicean. Seniorii au alergat cu 39 km/h (de-a lungul a 60 km), victoria revenind brașoveanului Andrei Suciu, care a întrecut în ordine pe A. Zarojchi (București), N. Andronache (Ploiești), T. Drăgan (București) și Val. Ilie (Brăila).

După două zile de întreceri, selecționata orașului Brăila a obținut — pe merit — frumosul trofeu oferit de Consiliul municipal pentru educație fizică și sport București. Iată clasamentele generale după etapa a doua din „Cupa orașelor" (prima, după cum se știe, s-a desfășurat la Constanța în zilele de 5 și 6 mai): **juniori** 1. A. Dumitrescu (Br.) 3h 34:56, 2. G. Hianu (Br.) 3h 35:26, 3. N. Voican (Buc.) același timp, 4. Val. Hoța (Tg. M.) 3h 36:06, 5. C. Hirjescu (Br.) 3h 36:06), 6. Z. Elekeș (Bv.) 3h 36:16; **seniori** 1. St. Rusen (Br.) 5h 22:59, 2. A. Zaroschi (Buc.) 5h 23:19, 3. A. Suciu (Bv.) 5h 23:25, 4. N. Andronache (Pl.) 5h 23:39, 5. V. Murineanu (Buc.) 5h 24:00, 6. C. Camer (Br.) 5h 24:15.

Pe echipe : **seniori** — Brăila 10h 46:58. București 10h 47:08, Ploiești 10h 47:54; **juniori** — Brăila la 7h 10:22., București 7h 11:52, Tg. Mureș 7h 12:22.

Em. I.

ATLETISM

CONCURSUL DE PRIMĂVARĂ AL SENIORILOR

(Urmare din pag. 1)

Rezultatele înregistrate în ziua a II-a : **BĂRBAȚI : 200 m : 1. C. Stan** (CAU) 21,3, 2—3. Gh. Dulgheru (Dinamo) și Gh. Zamfirescu (Steaua) 21,5, 4. A. Munteanu (St.) 21,5, 5. T. Puiu (Rapid) 21,6, 6 T. Szabo (Poli. Timiș.) 21,7 ; **800 m : 1. M. Neamțu** (Poli. Br.) 1:51,2, 2. I. Damaschin (St.) 1:51,3, 3. Gh. Ungureanu (D) 1:51,5, 4. N. Ioan (CAU) 1:51,5, 5. D. Tit (CAU) 1:51,7, 6. Gh. Ene (Met.) 1:52,3; **5000 m : 1. Or. Scheible** (Rapid) 14:18,2, 2. I. Cioca (D) 14:28,2, 3. N. Mustață (D) 14:27,8, 4. S. Marcu (St.) 14:34,4, 5. M. Hatoș (D) 14:45,0, 6. L. Jeger (D) 14:55,2; **10 000 m** (disputată sîmbătă) : **1. N. Mustață (D)** 29:44,8, 2. C. Andreica (St.) 29:53,4, 3. I. Cioca (D) 30:14,6, 4. S. Marcu (St.) 30:23,6, 5. M. Hatoș (D) 30:25,8, 6. M. Păduraru (Met. Roman) 30:25,8; **3000 m obst. : 1. Gh. Cefan (Rapid)** 8:56,4, 2. I. Dima (Met.) 9:07,0, 3. P. Murgoci (U. Iași) 9:07,2, 4. L. Voichin (Rapid) 9:12,8, 5. V. Caramihai (Rapid) 9:15,8, 6. I. Căpraru (U Cluj) 9:17,6; **400 mg : 1. I. Rățoi (Rapid)** 51,6, 2. Gh. Petronius (CAU) 51,8, 3. Gh. Tănăsescu (St.) 52,0, 4. Gh. Monea (U Cluj) 52,1, 5. I. Burcă (Inst. Ped. Tg. M.) 52,5, 6. Gh. Hidi (Mureșul Tg. M.) 53,0; **prăjină : 1. D. Piștalu (D)** 4,80 m, 2. C. Anton (CSS Buc.) 4,70 m — record de juniori, 3. N. Ligor (St.) 4,70 m. 4. M. Voicu (CSS Buc.) 4,40 m, 5. V. Gramatic (CAU) 4,40, 6. Ad. Dinu (CSM Sibiu) 4,30; **lungime : 1. V. Jurcă (Rapid)** 7,79 m, 2. D. Bădini (St.) 7,54 m, 3. Al. Abagiu (CAU) 7,48 m, 4. M. Zaharia (Rapid) 7,43 m, 5. V. Sărucan (CSM Cluj) 7,41 m, 6. Vl. Toma (CAU) 7,14 m : **disc : 1. I. Naghi (St.)** 53,12 m, 2. V. Sălăgean (St. roșu Br.) 53,08 m, 3. I. Hegheduș (St. roșu Br.) 50,10, 4. Gh. Suha (CAU) 46,72 m, 5. I. Măgiaș (D) 46,80 m, 6. M. Iordan (SSA) 45,84 m ; **ciocan : 1. V. Tibulschi (D)** 62,76 m, 2. Fr. Schneider (CA Mediaș) 61,74 m, 3. Gh. Costache (D) 60,04 m, 4. St. Siscoviei (CAU) 58,04 m, 5. C. Mușat (Rapid) 56,42 m, 6. I. Iaru (St.) 55,50 m ; **4x400 m : Dinamo** 3:16,1, 2. Steaua 3:16,6, 3. Politehnica Timiș. 3:18,0; **FEMEI: 200 m : 1. El. Monoranu (CA Roman)** 24,8, 2. Al. Anghelescu (CAU) 25,1, 3. Ol. Damian (Poli. Br.) 25,2, 4. A. Mărășescu (St.) 25,4, 5. Il. Kraus (Lic. 1 Sf. Gh.) 25,5, 6. V. Recu (Rapid) 25,5, 7. C. Ionescu (Lic. 2 Br.) 25,5; **800 m : 1. M. Filip-Suman (CA Roman)** 2:08,6, 2. El. Baciu (CAU) 2:09,0, 3. R. Fița (Lic. 4 Galați) 2:09,9, 4. M. Lincă (Met.) 2:10,4, 5. N. Andrei (Rovine Cv.) 2:11,2, 6. V. Ban (Voința Cluj) 2:11,5; **100 mg: 1. V. Bufanu (Rapid)** 13,8 (în serii 13,3), 2. V. Enescu (Met.) 13,9, 3. V. Biduleac (Constr.) 14,5, 4. M. Miloșoiu (CAU) 14,8, 5. El. Crăciun (SSA) 15,0, 6. D. Ungureanu (LEA C-lung) 15,6; **înălțime : 1. C. Popescu (Rapid)** 1,82 m, 2. V. Bonci (Rapid) 1,78 m, 3. R. Vulescu (lic. 35 Buc.) 1,70 m, 4. M. Matei (Dunărea Galați) 1,70 m, 5—6. Dr. Comșa (Lic. N. Bălcescu Cluj) și Il. Bokor (CAU) 1,60 m ; **greutate : 1. V. Cioltan** (Flacăra Suceava) 15,86 m, 2. M. Loghin (CA Roman) 15,10 m, 3 C. Ionescu (St.) 14,86 m, 4. L. Manoliu (Met.) 14,60 m, 5. V. Brad (Progresul) 13,64 m, 6. M. Cocuț (St. Bacău) 13,48 m ; **suliță: 1. M. Beker (CFR Timiș.)** 55,82 m, 2. El. Prodan (Constr.) 50,78 m, 3. I. Stancu (D) 50,68 m, 4. St. Ciontu (Constr.) 48,04 m, 5. El. Neacșu (CSO C-lung) 45,86 m, 6. E. Lazea (Lic. 2 Tg. M.) 44,08.

CAIAC-CANOE

„CUPA DINAMO"

(Urmare din pag. 1)

canoiști bucureșteni s-au remarcat juniorii de la Delta Tulcea (C. Simionov a ocupat locul I în proba de K 1). Dunărea Galați și Pescarul Tulcea.

Rezultate : seniori : K 1 — 1. **V. Simiocenco** (Steaua) 1 : 51,7, 2. A. Vernescu (Dinamo) 1:52,9, 3. M. Zafiu (Dinamo) 1:53,0, 4. E. Botez (Dinamo) 1:54,3, 5. D. Ivanov (Dinamo) 1:54,5; **C 1 — 1. Gh. Danielov** (Steaua) 2 : 04,0, 2. I. Patzaichin (Dinamo) 2 : 04,2, 3. I Sevastian (Steaua) 2 : 06,0, 4. Gh. Sidorov (Dinamo) 2:06,6, 5. T. Ditcov (Steaua) 2:08,0; **K 2 — 1. Steaua** (Cosniță-Simiocenco) 1:42,6, 2. Steaua (Pavel - Dragulschi) 1:42,8, 3. Dinamo (Iacob-Sciotnic) 1:44,1, 4. Dinamo (Negraia-Zabara) 1:44,5, 5. Steaua (Ivanov-Trimia) 1:44,7; **C 2 — 1. Steaua** (Danielov - Simionov) 1:50,4, 2. Dinamo (Covaliov-Calabiciov) 1:51,4, 3. Dinamo (S. Nemeș-E. Nemeș) 1:52,8, 4. Dinamo (Sidorov-Năstase) 1:55,5, 5. Dunărea (Cișleganu-Petrenco) 1:55,7 ; **K 4 — senioare — 1. Dinamo** (Viorica Dumitru, Maria Nichiforov, Paulina Humă, Maria Lovin) 1:44,7, 2. Steaua (Valentina Serghei, Fănica Ditcov, Harepina Evdochimov, Natalia Mangea) 1:46,7, 3. Steaua (Demetra Angelescu, Paulina Maftei, Paraschiva Cuciuc, Lavinia Lichenci) 1:46,9; **juniori: K 1** 1. C. Simionov (Delta) 1:52,0, 2. Diba (Delta) 1:52,6, 3. Ivanov (Dunărea) 1:53,2; **C 1** — 1. V. Serghei (Dinamo) 2 : 05,7, 2. Marcov (Dunărea) 2:02,7, 3. Lisov (Pescarul) 2:10,2 ; **K 1 — junioare :** 1. M. Ivanov (Steaua) 2 : 14,4, 2. M. Sadovnic (Steaua) 2:18,5, 3. M. Cosma (Delta) 2:18,7.

Clasamentul general : 1. **Dinamo București** 291 p 2. Steaua 228 p. 3. Dunărea Galați 9 p, 4. Delta Tulcea 8 p, 5. Pescarul Tulcea 7 p.

FINALELE CAMPIONATELOR UNIVERSITARE

(Urmare din pag. 1)

De aceea, desigur, finalele campionatelor universitare — desfășurate în acest an sub semnul unui entuziast omagiu adus gloriosului Semicentenar de existență a partidului — rămîn, înainte de toate, o viguroasă și concludentă demonstrație a răspîndirii și valorii sportului studențesc din țara noastră.

Le așteptăm cu emoție și nerăbdare, poate și pentru că — după mulți ani reunite într-un singur centru universitar — finalele găzduite de bazele sportive bucureștene în zilele acestei săptămîni ne vor oferi, fără îndoială, o imagine mai largă a drumului ascendent străbătut în ultima vreme de acest important eșalon al sportului românesc.

Ar trebui, din motivele amintite, ca și din multe altele, ca, începînd de azi, tribunele de la stadioanele și sălile Republicii, Floreasca, Tineretului, Drept și Politehnica să fie pline în fiecare zi (reamintim că la toate competițiile din cadrul finalelor intrarea este gratuită).

Astăzi, vom putea urmări o frumoasă festivitate de deschidere. Mîine încep finalele — cu jocuri de baschet, handbal și volei (programul complet îl găsiți în numărul nostru de mîine) — care anunță întreceri echilibrate, de ridicată valoare. În zilele următoare se va da startul în celelalte finale, la atletism, judo, gimnastică modernă și sportivă, fotbal. Un program sportiv complex, tentat, cu multe capete de afiș, cu o „distribuție" impresionantă numeric.

Invitația la un loc în tribunele bazelor sportive care găzduiesc finalele universitare ni se pare de prisos...

POPICE

RAPID BUCUREȘTI A ÎNVINS LA SCOR

În campionatul diviziei A — etapa a 19-a — s-au înregistrat următoarele rezultate :

Feminin

RAPID BUCUREȘTI — VOINȚA TG. MUREȘ 2496—2265 p d Voința, lidera campionatului, a trebuit să încline steagul în fața rapidistelor, care în această partidă au jucat excelent. De remarcat că o singură jucătoare de la bucureștence a rămas sub 400 p d, iar de la oaspete una singură a trecut de acest rezultat. Cu multă precizie a jucat de la Rapid Alexandra Navon, care cu 307 la „pline" și 152 la „izolate" a realizat cel mai bun punctaj al reuniunii — 459 p.d, cu o singură bilă în gol. Bine s-a comportat și maestra emerită a sportului Elena Cernat, care a întrecut-o pe fosta campioană la dublu, Minodora Chetan cu 434—364 p d. De la Voința o putem remarca doar pe junioara Erica Szasz — 414 p d. Trebuie să menționăm că mureșencele au jucat fără Margareta Szemanyi și cu patru junioare în formație ceea ce explică, într-o oarecare măsură, înfrîngerea lor severă. (T .R.).

CETATEA GIURGIU — VOINȚA București 2627—2625 p d. Un meci cu adevărat dramatic în care învingătoarea a fost decisă la ultimele cinci bile, și anume, între Elena Predeanu (C) și Cornelia Petrușca (V) 418—416 p d. Cele mai bune jucătoare au fost Stela Boba — 477 p d de la gazde, respectiv, Florica Coman — 464 pd. (TR. BARBĂLATĂ-coresp).

HIDROMECANICA BRAȘOV — U.T. Arad 2520—2340 p d. Brașovencele, cu patru concurente cu peste 400 p d, au dominat de la primul pînă la ultimul schimb. Cele mai eficace: Elisabeta Schiel (473), Viorica Urghidan (448), Mariana Antuș (439) de la gazde și respectiv, Emilia Plova (411). (C. GRUIA-coresp.)

VOINȚA PLOIEȘTI — VOINȚA CLUJ 2188—2318 p d. Partida a avut loc la București, pe arena Gloria, deoarece ploieștencelor li s-a suspendat popicăria. Cele mai precise: Edith Nagy (C) 419, și Mioara Antohi (P) 406. (C. VALENTIN-coresp.).

DERMAGANT TG. MUREȘ — VOINȚA CONSTANȚA 2294—2218 p. d.

C.S.M. REȘIȚA — LAROMET BUCUREȘTI 2454—2364 p.d.

Masculin

GLORIA BUCUREȘTI — C.F.R. TIMIȘOARA 4845—4881 p d. Cu toate că Micoroiu n-a fost în formă — a doborît doar 799 de popice — ceferiștii au cîștigat meciul de la București. S-au evidențiat: Holz (849) și Filip (828) de la timișoreni și Toma (848) de la gazde. (D. NEGREA-coresp.).

VOINȚA BUCUREȘTI — RAPID BUCUREȘTI 5240—5312 p d. Rapidiștii au obținut o prețioasă victorie pe arena Voinței, avînd în C. Rădulescu (925) și Al. Vrînceanu (912) cei mai eficace jucători. De la Voința s-a remarcat H. Blăgăilă cu 926 p d.

C.S.M. REȘIȚA — FLACĂRA CÎMPINA 5285—5200 p d. Reșițenii au cîștigat mai ușor decît arată scorul, deoarece de la oaspeți un singur jucător — P. Purje 927 p d — a dat un randament superior. De la gazde s-au remarcat: Ciocîrlan — 924 p d. Tismănaru — 925 p d., și Preda 907 p d. (D. PLĂVIȚU-coresp.).

GAZ METAN MEDIAȘ — PETROLUL PLOIEȘTI 4957-5110 p d. Ploieștenii au obținut o prețioasă victorie în deplasare învingînd o formație care pierde greu acasă. Foarte slab au evoluat de la gazde Chirilă (738 p d) și Nicoară (799 p d). Cel mai bun om al petroliștilor a fost Nicolescu — 881 p d. (Z. RÎȘNOVEANU-coresp.)

FOTBAL B

SERIA I: Sportul studențesc a cîștigat la Giurgiu !

DUNĂREA GIURGIU — SPORTUL STUDENȚESC 0—1 (0—0)

GIURGIU, 16 (prin telefon de la trimisul nostru). Două puncte în deplasare și noi speranțe — cel puțin pînă... miercuri — pentru elevii lui Motroc. La Giurgiu, echipa studenților bucureșteni a arătat multe calități : o apărare tenace (mențiuni pentru Boc. „vameșul" tuturor baloanelor înalte, și pentru Gal), o foarte bună pricepere de a ieși la joc și de a acoperi zona centrală a terenului, în sfîrșit, un atac experimentat și șiret, amenințător la fiecare acțiune.

În prima repriză, se joacă mai „închis", cu prudență, iar acțiunile periculoase se consumă, în special, la poarta Dunării (Dutan, în min. 12, și 33, Kraus, în min. 15). După pauză, meciul se schimbă la față : multe atacuri și contraatacuri la ambele porți, faze dramatice. Unicul gol „pleacă" din propriul teren : Jamaischi pasează lui Ciornoavă, acesta îl „vede" pe Duțan ; urmează o „șarjă" pe stînga și un șut — din interiorul careului mare, din unghi înșelător pentru Purcaru, lansat spre o prezumtivă centrare : 1—0 pentru Sportul studențesc. Ocaziile de gol vin abia acum. Astfel, în min. 58, Leșeanu alunecă în careu și nu poate ajunge o minge-gol... Tot el este la un pas de egalare (în min. 66), dar intervenția lui Boc (cel mai bun jucător de pe teren) este providențială... Un minut mai tîrziu, bucureșteanul Culda șutează în bară, mingea sare la Bujor, care reia din nou în... bară ! În ultimul minut, învălmășeală în careul lui Stan, mingea se lovește de mai multe picioare și Rădoi, în cădere, de la 4—5 m. trage pe lîngă poartă !

Brigada constănțeană — **Zaharia Drăghici** (la centru), D. Grosu și N. Iordache — a condus bine o partidă „cu scîntei".

DUNĂREA GIURGIU : Purcaru — Iacob, Cojocaru, Bălosu, Rădoi, Mustață, Manciu (min. 52 Tigănilă), Leșeanu, Cristache (min. 81 Ivan), Sandu, Lungu.

SPORTUL STUDENȚESC : Stan — Gal, Boc, D. Nicolae, Rădulescu (min. 83 Mățăoanu), Jamaischi (min. 52 Culda), Balaban, Bujor, Duțan, Kraus, Ciornoavă.

Geo RAEȚCHI

POLITEHNICA GALAȚI — POIANA CÎMPINA 2—1 (0—0)

Joc de nivel tehnic mediocru. În prima repriză, echipele au avut perioade egale de dominare. În partea a doua, gălățenii au pus stăpînire pe joc. Au înscris : **Tolea** (min. 50 și 77 din 11 m) pentru Politehnica, **Tr. Popescu** (min. 65) pentru Poiana. Bun arbitrajul lui **N. Rainea** — Bîrlad.

S. Constantinescu, coresp.

METROM BRAȘOV — F. C. GALAȚI 4—1 (4—0)

Brașovenii au evoluat la un nivel foarte bun în repriza întîi și au marcat 4 goluri, prin **Vătav** (min. 10 și 33), **Gane** (min. 17) și **Selimesi** (min. 20). În repriza a doua, oaspeții au dominat, însă n-au marcat decît o singură dată, prin **Bruștiuc** (min. 58). **A. Pîrvu** — București a condus bine.

C. Gruia, coresp.

METALUL TÎRGOVIȘTE — PROGRESUL BRĂILA 1—0 (1—0)

Joc viu disputat, mai ales în prima repriză, cînd inițiativa a aparținut metalurgiștilor. Unicul gol a fost marcat de **Pavlovici** (min. 23). Excelent arbitrajul lui **V. Dumitrescu** — București.

M. Avanu, coresp.

PORTUL CONSTANȚA — C. F. R. PAȘCANI 1—0 (0—0)

Meciul s-a disputat sîmbătă după-amiază. Golul a fost înscris de **Manea** (min. 52). Excelent a condus **C. Dinulescu** — București.

N. Teodorescu, coresp.

FLACĂRA MORENI — S. N. OLTENIȚA 2—2 (1—1)

Golurile au fost înscrise de **Petrescu** (min. 27), **Frîncu** (min. 55) pentru Flacăra, **Eftimescu** (min. 25) și **Enculescu** (min. 80) pentru S.N.O. A condus foarte bine **C. Popovici** — București.

A. Paul, coresp.

METALUL BUCUREȘTI — CEAHLĂUL P. NEAMȚ 1—1 (0—0)

Stadionul Metalul și-a îmbrăcat ieri haine de sărbătoare, cu prilejul celei de a patra ediții a „Festivalului Primăverii". Tribunele sale au fost neîncăpătoare pentru miile de spectatori dornici să asiste la bogatul program al festivalului. Capul de afiș l-a constituit partida dintre Metalul București și Ceahlăul P. Neamț, care s-a încheiat cu un rezultat de egalitate : 1—1 (0—0). Dacă ținem seama de faptul că în repriza secundă, în special, bucureștenii au dominat insistent, atunci elevii antrenorilor Popescu și Ignat pot fi supărați pe zeița Fortuna că nu a fost, de astă dată, de partea lor. Dar, ca să cîștigi — trebuie să înscrii. În acest meci, însă, jucătorii de la Metalul au ratat multe ocazii și unicul lor gol l-a realizat **Roman**, dintr-o lovitură liberă de la 25 m (min. 55). Replica oaspeților s-a situat la un bun nivel, aceștia prestînd un joc de calitate. În prima parte, ei au pasat mai mult, avînd în Contardo un abil coordonator. După pauză, în urma autoaccidentării fundașului central Aurel Gheorghe, antrenorul V. Rizea l-a trecut pe Contardo în locul acestuia, rolul de coordonator revenindu-i jucătorului nou introdus, Chirițescu, care nu a mai dat însă același randament.

În prima repriză, jocul s-a menținut echilibrat, ratîndu-se cîteva ocazii la ambele porți, iar în cea secundă, după ce Roman a deschis scorul, Georgescu (min. 55) a expediat balonul, din poziție favorabilă, pe lîngă poartă. În minutul următor, jucătorii de la Ceahlăul au declanșat un contraatac, care a fost fructificat de **Baicu**, restabilind astfel egalitatea pe tabela de marcaj. A arbitrat foarte bine **I. Hristea** — Alexandria.

METALUL : Petre — Rădulescu, Moraru, Apostol, Cojocaru, Savu, Mateescu, Iancu, Georgescu, E. Dumitru, Roman.

CEAHLĂUL : Matache (min. 46 Munteanu) — Mihalache, Iencsi, Aurel Gheorghe (min. 47 Chirițescu), Zaharia, Niță, Contardo, Ștefănescu, Dragu, Baicu, Belisna.

V. POMPILIU

Partida Știința Bacău — A.S. Armata Tg. Mureș se va juca miercuri, deoarece A.S.A. a avut doi jucători (Hajnal și Fazekas) în lotul de tineret.

1. A.S.A.	24	16	4	4	60—22	36
2. Sp. stud.	25	15	4	6	34—24	34
3. Metalul Tîrg.	25	15	2	8	31—23	32
4. Progresul	25	12	5	8	29—21	29
5. Ceahlăul	25	12	3	10	27—26	27
6. F.C. Galați	25	11	4	10	30—29	26
7. Metalul Buc.	25	9	7	9	27—19	25
8. Dunărea	25	11	3	11	21—26	25
9. Portul	25	10	5	10	18—24	25
10. C.F.R.	25	9	6	10	34—32	24
11. Ș.N.O.	25	9	6	10	24—31	24
12.—13. Știința	24	8	5	11	26—29	21
12—13. Poiana	25	8	5	12	25—28	21
14. Politehnica	25	9	2	14	24—28	20
15. Metrom	25	6	8	11	20—29	20
16. Flacăra	25	1	7	17	17—36	9

ETAPA VIITOARE (23 mai) : Ceahlăul — Metrom, Dunărea — Politehnica, Poiana — C.F.R., Sportul studențesc — Metalul Tîrgoviște, F.C. Galați — Progresul, Portul — Flacăra, S.N.O. — Știința, A.S.A. — Metalul București.

SERIA A II-a: Gazdele au cedat doar un punct

MINERUL BAIA BARE — C.S.M. REȘIȚA 2—1 (1—1)

BAIA MARE, 16 (prin telefon, de la trimisul nostru). Băimărenii, care pentru liniștea lor sufletească nu puteau pierde nici măcar unul dintre punctele puse în joc, erau cît pe-aci să le piardă pe amîndouă. Ei au jucat, în special în prima repriză, foarte timorat, nervos, fără să izbutească să lege două pase la mijlocul terenului. Oaspeții au evoluat, în această perioadă, dezinvolt, lucid, cu contraatacuri studiate, bine orientate. Ei au și deschis scorul, în min. 8 — la unul dintre aceste contraatacuri — prin **Pușcaș**, care l-a „înșirat" în dribling pe toți cei ce i-au ieșit în cale, inclusiv pe portarul Moritz.

Momentul care urma să semnaleze turnura meciului avea să se înregistreze în min. 41, cînd, la o fază extrem de simplă, portarul Căunei ezită și primește un gol stupid (autor **Trifu**).

După pauză, localnicii domină, ratează uneori incredibil (Trifu — bară, Rosznayai — de două ori „peste"), contraatacurile oaspeților se răresc — singurul înaintaș periculos, pe toată durata meciului. fiind extremul stînga Florea. Totuși, meciul se îndreaptă, încet-încet, spre „nul". Nu este, însă, de acord Coman, cealaltă extremă stînga de pe teren (cel mai bun om al gazdelor), care, după o cursă excelentă, îi servește, peste portarul Căunei, balonul lui **Szabo**, și : 2—1.

Foarte bun arbitrajul brigăzii clujene condusă de **I. Cîmpeanu**.

MINERUL BAIA MARE: Moritz — Bohony, Condruc, Necula, Docu, Mikulaș (min. 46 Barangea), Radu, Kaszany, Trifu, Rosznayai (min. 68 Szabo), Coman.

C.S.M. REȘIȚA : Căunei — Rednic, Pîrvan, Grozăvescu, Krestian, Pușcaș (min. 80 Comisar), Jack, Dumitru, Varga, Sfiriogea (min. 72 Stoia), Florea.

Dumitru GRAUR

CRIȘUL ORADEA — GLORIA BISTRIȚA 1—0 (0—0)

Joc extrem de disputat, dar cu multe carențe tehnice din partea jucătorilor ambelor formații. Orădenii au atacat mai mult, însă apărarea oaspeților a destrămat acțiunile acestora. Unicul gol a fost realizat de **Dărăban**, în min. 54. A condus bine **C. Silaghi** — Baia Mare.

I. Ghișa, coresp.

MINERUL ANINA — ELECTROPUTERE CRAIOVA 3—0 (1—0)

Jucătorii de la Minerul au avut inițiativa, din primul minut. De altfel, în min. 6, **Mathe** a deschis scorul. În prima parte a reprizei secunde craiovenii au dominat, însă localnicii au ripostat cu multă energie și, în min. 75, **Mathe** a ridicat avantajul echipei sale la două goluri. Ultimul gol al Minerului a fost înscris de **Silaghi** (min. 82). Bun arbitrajul lui **Tr. Cruceanu** — Arad.

P. Lungu, coresp.

POLITEHNICA TIMIȘOARA — C. F. R. ARAD 2—0 (1—0)

În primele 45 de minute, feroviarii au jucat de la egal la egal cu timișorenii, apoi au cedat pasul. Studenții au ratat multe ocazii. Autorii golurilor : **Bungău** (min. 34) și **Maier** (min. 54). A arbitrat corect **D. Munteanu** — Reșița.

P. Arcan, coresp.

VAGONUL ARAD — GAZ METAN MEDIAȘ 3—1 (2—1)

Partidă „liniștită", desfășurată între două echipe ce nu mai au nimic de pierdut. Vagonul a avut inițiativa și superioritatea teritorială ce rezultă și din raportul de cornere : 12—4. Au marcat : **Schweillinger** (min. 24), **Merteș** (min. 30), **Atodiresei** (min. 46), respectiv **Gartner** (min. 39). Jucătorul Schweillinger a ratat un penalty. A condus cu scăpări **T. Vas** — Oradea .

G. Nicolăiță, coresp.

METALURGISTUL CUGIR — U. M. TIMIȘOARA 3—2 (0—1)

Oaspeții au reușit să fructifice o ocazie, în min. 34, prin **Laurențiu**. În continuare, jocul s-a menținut echilibrat. Celelalte goluri au fost realizate de **Stama** (min. 46), **Colnic** (min. 73) și **Tamaș** (min. 85) pentru Metalurgistul, **Lasa** (min. 63) pentru U.M.T. A arbitrat slab **M. Biolan** — Tr. Severin.

M. Vîlceanu, coresp.

C. S. M. SIBIU — CORVINUL HUNEDOARA 0—0

Sibienii au dominat categoric, dar apărarea Corvinului a fost la post. Localnicii au ratat trei mari ocazii prin Schwartz (min. 12) și Rădoi (min. 84 și 87). Foarte bun arbitrajul lui **N. Barna** — Tîrnăveni .

Gh. Topîrceanu, coresp.

OLIMPIA SATU MARE — OLIMPIA ORADEA 1—0 (0—0)

Un rezultat de egalitate ar fi reflectat mai bine desfășurarea partidei. Localnicii au dominat, însă au comis greșeli. Orădenii s-au apărat bine și au contraatacat foarte periculos. Unicul gol a fost marcat de **Konig** (min. 69). A condus foarte bine **A. Pop** — Cluj.

A. Verba, coresp.

1. CRIȘUL	25	16	6	3	40—17	38
2. Politehnica	25	13	8	4	35—16	34
3. C.S.M. Sibiu	25	13	3	9	44—29	29
4. Corvinul	25	11	6	8	35—24	28
5. Olimpia S.M.	25	12	3	10	27—23	27
6. Min. Anina	25	12	3	10	28—26	27
7. Metalurgistul	25	10	7	8	28—27	27
8. Gloria	25	10	4	11	26—33	24
9. Gaz Metan	25	10	4	11	26—35	24
10. Electroputere	25	7	9	9	23—35	23
11. Min. B.M.	25	10	2	13	36—32	22
12. Olimpia Ord.	25	9	4	12	24—31	22
13. C.S.M. Reș.	25	8	4	13	29—32	20
14. C.F.R. Arad	25	8	4	13	18—33	20
15. Vagonul	25	7	4	14	18—35	18
16. U.M.T.	25	5	7	13	22—31	17

ETAPA VIITOARE (23 mai) : Corvinul — Minerul Baia Mare, Gaz metan — Crișul, Olimpia Oradea — Metalurgistul, Minerul Anina — Olimpia Satu Mare, C.F.R. — Electroputere, C.S.M. Reșița — C.S.M. Sibiu, U.M.T. — Vagonul, Gloria — Politehnica.

HALTERE

NICI UN RECORD LA CAMPIONATELE NAȚIONALE

Puțini concurenți și rezultate slabe — fără nici un record național — iată principalele consemnări la încheierea actualei ediții a campionatelor naționale. În ultima zi, doi halterofili tineri și-au înscris pentru prima oară numele pe lista campionilor țării: *C. Popescu* și *V. Deak*. La „grea", *S. Herghelegiu*, a fost pe punctul de a corecta recordul la total, dar nu a reușit întrucît nu a putut ridica 177,5 kg (aruncat). Rezultate: CAT. SEMIGREA: *1. C. Popescu* (Univ. Iași) 427,5 kg. 2. Gh. Teleman (Dinamo) 422,5 kg, 3. Ion Csete (C.S.M. Cluj) 410 kg; CAT. GREA: 1. *S. Herghelegiu* (C.S.M. Cluj) 460 kg, 2. O. Pop (C.S.M. Cluj) 420 kg, 3. M. Paparancea (Dinamo) 360 kg; CAT. SUPERGREA: 1. *V. Deak* 447,5 kg, 2. N. Băncilă (Rapid) 390 kg. 3. F. Papp (C.S.M. Cluj) 340 kg.

★

În concursul de culturism pe primele locuri s-au clasat: *Cat pînă la 1,68 m* — 1. C. Mihăilescu (Rapid), 2. Gh. Bercea (S. N. Constanța), 3. A. Parnavelas (Dacia Oradea); *cat. peste 1,68 m*: 1. Gh. Humă, 2. I. Palinkas (Dinamo), 3. Gh. Teleman (Dinamo)

DIN PARTEA F. R. H.

Biroul F.R. de haltere și Colegiul central al antrenorilor au hotărît, ca, în conformitate cu regulamentul în vigoare, să i se retragă sportivului Ion Hortopan (Olimpia) titlul de campion și să i se anuleze rezultatul la categoria muscă, pentru că nu s-a prezentat la controlul antidoping, la care au fost supuși și alți concurenți. În urma acestei hotărîri, primii clasați la categoria muscă sînt: Z. FIAT (Steaua) 300 kg. 2. M. CHELCEA (Rapid) 255 kg și I. COSTEA (Rapid) 230 kg.

CAMPIONII NAȚIONALI

MUSCA : Z. Fiat (Steaua) 300 kg
COCOȘ : V. Rusu (Steaua) 325 kg
PANĂ : V. Bădescu (Rapid) 352,5 kg
UȘOARĂ : F. Baias (Steaua) 405 kg
SEMIMIJLOCIE : D. Constantin (Steaua) 397,5 kg
MIJLOCIE : St. Pintilie (Dinamo) 405 kg
SEMIGREA : C. Popescu (Univ. Iași) 427,5 kg
GREA : S. Herghelegiu (C.S.M. Cluj) 460 kg
SUPERGREA : V. Deak (C.S.M. Sibiu) 447,5 kg

★

Ieri seara a părăsit Capitala echipa Steaua București, care va participa la Moscova la turneul Armatelor prietene. Din lot fac parte: *Fiat, Rusu, V. Davidoiu, Ionescu, Stoicescu, Ștefan* ș.a.

ECHIPA ROMÂNIEI AR FI PUTUT OBȚINE UN PUNCT

(Urmare din pag. 1)

jucat s-a văzut că urmărim doar un meci egal. Linia de fundași s-a dublat destul de bine, dar din cauza presiunii adverse a fost obligată deseori să arunce mingea la întîmplare. La mijloc, Dumitru a evoluat excelent ca apărător, recuperînd multe mingi și neutralizînd numeroase acțiuni ofensive adverse. În acest spațiu a acționat Adamec, care deși n-a avut cine știe ce acțiuni individuale reușite, a fost creierul echipei cehoslovace, lansînd numeroase pase de gol. Cu toate acestea, datorită aglomerării jucătorilor noștri în linia mediană și din față în această zonă, s-a reușit ca adversarii să fie lipsiți de prea multe momente de finalizare. Unghiurile de șut le-au fost închise, centrul porții blocat, încît lor nu le-a mai rămas decît posibilitatea unor atacuri pe zonele laterale, partea dreaptă fiind locul pe unde ei s-au infiltrat destul de frecvent datorită acțiunilor lui Vesely și Dobias. În rezumat, aici la Bratislava am întîlnit un adversar bun, care a încercat să-și valorifice șansa terenului propriu, dar replica noastră a fost numai parțial potrivită, deoarece atitudinea de concentrare în exclusivitate asupra defensivei este întotdeauna riscantă. Poți rezista 88 de minute, așa cum s-a întîmplat azi (n.n. ieri) și poți fi înfrînt la sfîrșit, cînd e suficient ca adversarul să te prindă o singură dată dezorganizat în apărare și uzat de atîta concentrare nervoasă. Ar fi trebuit măcar după ce Adamec a ratat acea lovitură de penalty (acordată pe nedrept după părerea noastră) să se profite de depresiunea adversarului, să se atace viguros fiindcă rezistența lor era scăzută, iar bucuria și elanul după penalty se cuveneau astfel canalizate. Puteam obține un meci egal, s-au făcut și unele declarații semnificative în acest sens, însă această șansă echipa și-a anulat-o singură datorită scăderii bruște a capacității de luptă și clarviziune în ultimele minute ale jocului.

Una din puținele faze în care Neagu (sărind să lovească mingea cu capul) a putut fi recunoscut în joc.

TELEFOTO C.T.K. — AGERPRES

Filmul partidei de la Bratislava

Pe un fundal sonor neobișnuit — două galerii fierbinți își încurajează cu frenezie favoriții — românii au lovitura de începere, dar primul atac amenințător aparține gazdelor: **Pollak pasează lui Fr. Vesely, acesta centrează de pe dreapta și Stratil reia din „foarfecă", obligîndu-l pe Răducanu să respingă în corner...**

Se joacă repede, cehoslovacii impunînd un ritm rapid, încercînd să-și sufoce adversarul încă din start.

Minute în șir, gazdele domină teritorial, dar un atac periculos al oaspeților îi aduce pe aceștia la un pas de deschiderea scorului: **Neagu îl „vede" pe Dumitrache, urmează o suită de driblinguri, iese Viktor și prinde la picioarele atacantului român care nu mai avea nevoie decît de o fracțiune de secundă** (min. 11)... Două minute mai tîrziu, galeria română trece prin mari emoții: scăpat pe dreapta, **Fr. Vesely execută un șut-centrare, Răducanu nu izbutește decît să devieze mingea care se îndreaptă spre gol...** Din fața liniei porții, Sătmăreanu trimite în corner.

Jocul se echilibrează. Românii pasează cu abundență la centrul terenului, dar atacurile lor sînt neputincioase, trimițînd spre poarta lui Viktor șuturi anemice, imprecise și întîmplătoare.

Fapt remarcabil: partida se desfășoară într-o notă de perfectă sportivitate.

În min. 36, este nevoie ca Răducanu să se remarce: Fr. Vesely „evadează" pe stînga, pasează lui Adamec care — cu o mișcare înșelătoare — îi lasă mingea lui Stratil. **Șut pe jos, violent, și Răducanu prinde în aplauzele spectatorilor..**

Nu trec nici două minute și este rîndul „tricolorilor" să irosească o mare ocazie de gol: **Dembrovschi centrează, Neagu ratează intercepția cu capul, balonul ajunge la Lucescu, pas la Dumitrache în marginea careului mic, poziție ideală și șut în... Desiatnik!**

Finalul reprizei aparține cehoslovacilor care forțează deschiderea scorului. Pînă la sfîrșitul primelor 45 de minute, notăm în dreptul lor alte două ocazii în care golul s-a arătat doar pe... jumătate: Capkovici (min. 40) — „stîng" pe lîngă poartă de la cîțiva metri, și Fr. Vesely (min. 44) — deviere pe lîngă Răducanu, dar și pe lîngă bară, după un reușit „un-doi" cu Pollak.

La reluare, cehoslovacii atacă cu vehemență, și primul sfert de oră se desfășoară mai ales în jumătatea de teren a echipei noastre care se apără, atent și precaut. Sînt momente dificile pentru poarta lui Răducanu, dar ocaziile de gol veritabile lipsesc, carnetul nostru de însemnări notînd două „bombe" — Adamec (min. 52) și Pollak (min. 65) — expediate pe lîngă bară.

În min. 70, românii inițiază prima incursiune periculoasă: Anca aruncă balonul peste apărarea gazdelor, **Dumitrache fuge, intră vijelios în careu, pe dreapta, dar Hrivnak întinde un picior salvator și mingea iese în corner.**

Se joacă mai lent, ritm care convine jucătorilor români. Cehoslovacii își instalează fundașii pe linia de centru, dar atacurile lor par lipsite de forță, în timp ce „tricolorii" se simt în voie la mijlocul terenului, unde „plimbă" mingea cu o exagerată prudență. În min. 75 — stupoare! **La un balon venit de pe dreapta, Adamec șutează — de la un metru — în mîna lui Dinu; hent involuntar** (jucătorul nostru neavînd intenția de a juca balonul cu mîna), **dar arbitrul oferă gazdelor un penalty nereal. Execută același Adamec și mingea zboară peste bară...**

Ratarea loviturii de la 11 m pare să-i avantajeze pe români. Nu trec decît patru minute și Dumitrache este din nou la un pas de gol, dar reluarea lui — volé, la o centrare, a lui Sătmăreanu ocolește de puțin buturile apărate de Viktor. Radu Nunweiller vede o „gaură" în defensiva cehoslovacă, **pătrunde în fuleu, lateral stînga, dar șutul lui este blocat de Desiatnik** (min. 81).

Finalul este dramatic, părînd să consemneze un meci egal, pentru care românii își adună ultimele forțe. Cu opt minute înainte de sfîrșit, **Răducanu iese neinspirat din poartă, mingea ajunge la Pollak, șut la semiînălțime și Mocanu, cu un semiluft, trimite în corner.**

Conturile păreau încheiate, cînd — cu două minute înainte de fluierul final — gazdele izbutesc unicul gol al partidei: **mingea irosită de Dumitrache în atac revine la cehoslovaci care prin Jokl pasează la Kabat. Un șut slab, mingea sare la Fr. Vesely, „uitat" singur în colțul careului mic, acesta nemaiavînd în față decît pe Răducanu trimite cu ușurință mingea în gol și... 1—0.**

Meciul este jucat.

— FOTBAL —

MECIURI AMICALE

Deși duminica de ieri a constituit — pentru divizia A — un „relache" competițional, echipele de pe prima scenă a fotbalului românesc n-au stat departe de gazon, susținînd întîlniri amicale.

Iată cîteva dintre rezultatele înregistrate ieri.

FARUL CONSTANȚA—HANSA ROSTOCK 1—0 (0—0)

Constanța, 16 (prin telefon, de la corespondentul nostru). După victoria în fața „leoparzilor" din Congo — Kinshasa, spectatorii constănțeni au urmărit o nouă evoluție a favoriților lor într-o întîlnire internațională, încheiată tot cu un succes, dar mai puțin mulțumitoare din punct de vedere al calității jocului. Gazdele au dominat, avînd mai multe ocazii de a înscrie **— unicul gol a fost realizat de Oprea, în min. 57 —,** dar fotbaliștii din Rostock au demonstrat o execelentă condiție fizică, apărîndu-se inspirat, și contraatacînd periculos.

Jocul a fost fragmentat și de deciziile surprinzătoare ale arbitrului local Gh. Manole, care a condus slab.

C. POPA

UNIVERSITATEA CRAIOVA — PROGRESUL BUCUREȘTI 1—0 (0—0)

Tg. Jiu, 16 (prin telefon, de la corespondentul nostru). În cadrul „Cupei brigadierului", instituită cu ocazia aniversării unui an de la deschiderea șantierului național al tineretului de la Rogojelu, s-au întîlnit în localitate divizionarele A Universitatea Craiova și Progresul București.

Peste 3 000 de spectatori au asistat la o confruntare interesantă, desfășurată în limitele unei depline sportivități. Mai omogeni și mai incisivi, craiovenii și-au apropiat victoria, grație golului lui **Oblemenco — șut de la 25 de metri, la „păianjen" (min. 51).** De remarcat că bucureștenii au evoluat fără Beldeanu, Năstase, Tănăsescu, (reținuți la loturi) și Grama (accidentat), iar portarul lor — Zamfir — a apărat excelent.

Bun arbitrajul lui M. Stere (Tg. Jiu).

M. BĂLOI

RAPID — STEAUA 2—0 (1—0)

Ieri, pe stadionul Giulești, s-au întîlnit într-un meci amical, Steaua și Rapid. Partida a constituit un bun prilej pentru antrenorii celor două formații de a verifica „linia a doua" de jucători din loturile de care dispun, printre care Mușat, Badea, Niță sau Strat, de la Rapid, Haidu, Mioloș, Vlad, Căstoianu, Grigore sau Aelenei de la Steaua. „Văduvite" de jucătorii plecați în diferitele loturi naționale, cele două echipe n-au prestat decît arareori un joc de bună factură tehnică și spectaculară. În prima repriză, majoritatea acțiunilor s-au oprit la marginea careurilor de 16 m, de abia în min. 45, Codrea reușind să deschidă scorul printr-un șut puternic, în colțul scurt al porții lui Haidu: 1—0.

La reluare, înregistrăm cîteva șuturi de la distanță ale steliștilor, dar între minutele 75-85 ei au de suportat o mare presiune, datorită incursiunilor periculoase ale lui Năsturescu, Codrea și Marin Stelian. Ultimul și înscrie: 2—0, în min. 76, la o centrare de pe partea stîngă.

Foarte bun arbitrajul lui Ion Hrisafi.

Rd. T.

SPORT CLUB BACĂU—ȘTIINȚA BACĂU 2—1 (1—0)

Bacău, 16 (prin telefon, de la corespondentul nostru). Studenții (al căror meci de campionat, cu A.S.A. Tg. Mureș, a fost amînat pentru miercuri) au oferit o replică dîrză divizionarilor A, care au trebuit să depună multe eforturi pentru a cîștiga.

Meciul a fost de factură tehnică mulțumitoare, iar cele trei goluri au fost marcate de Rugiubei (min. 20) și Băluță (min. 60), respectiv Dicianu (min. 55).

I. IANCU

UNIVERSITATEA CRAIOVA (tineret) — F. C. ARGEȘ (tineret) 0—0

Duminică dimineață a avut loc la Craiova meciul dintre echipele de tineret Universitatea și F.C. Arges. Jocul a fost foarte disputat, în ciuda căldurii toride. Ambele formații s-au apărat foarte bine și au desfășurat la mijlocul terenului un frumos joc combinativ dar, din păcate, în fazele de finalizare s-a greșit exagerat de mult.

V. POPOVICI — coresp.

LA TG. MUREȘ

1—1 (0—0) în întîlnirea dintre tinerii fotbaliști români și cehoslovaci

TG. MUREȘ, 16 (prin telefon, de la trimisul nostru)

Tinerii fotbaliști români au început jocul cu echipa Cehoslovaciei într-un ritm la fel de sufocant cum a fost și căldura pe care s-a desfășurat acest meci din cadrul campionatului european pentru echipele de tineret. Oaspeții au avut lovitura de începere, dar atacul inițiat de ei a fost respins ușor și echipa noastră a pornit imediat la ofensivă. Și, chiar în min. 2, a avut marea șansă să deschidă scorul: Moldovan a pasat lui Doru Popescu și acesta a șutat în bara din stînga. Portarul era bătut. Mingea părea că intră în poartă, dar Năstase a reluat cu latul (cum numai el știe!) și de la un metru a ratat. A urmat o perioadă de atacuri repetate ale jucătorilor noștri și în min. 8 șansa de a marca le-a surîs iar. Dar mingea centrată de Năstase a fost reluată de Doru Popescu, de la 8 m, drept în portar. După 30 de secunde, Incze — care va face o repriză excelentă — demarează, driblează irezistibil, centrează, Moldovan reia din volé, dar portarul respinge. După acest început fierbinte, lucrurile intră în normal, adică se joacă mai mult pe centru și ocaziile de șut sînt mai rare (min. 14 — Melichar e blocat în afara careului de Iordache; min. 35 — volé peste poartă al lui Beldeanu). După o perioadă mai slabă a echipei noastre, Moldovan încheie suita ratărilor, reluînd cu capul de la 6 m: balonul cade la pămînt și apoi sare peste poartă.

După pauză, oaspeții încep mai bine. Melichar și Varadin (min. 46 și 47) pierd bune ocazii și iată, cînd nimeni nu se aștepta, fotbaliștii cehoslovaci deschid scorul. În min. 57, Melichar șutează de la 30 de metri. Un șut ca multe altele, o minge de loc periculoasă. Dar Iordache, acest portar talentat, atît de sigur și de abil greșește grav, scăpînd mingea din brațe. Atît i-a trebuit lui Bicovsky, care de la un metru a împins balonul în plasă. Ce gol stupid au primit jucătorii români! Această „lovitură", însă, îi mai îndîrjește. Luptă mai mult, insistă, pasează parcă mai bine și în min. 62 egalează. Simionaș a pătruns pe stînga, a intrat în careu și a fost trîntit. Arbitrul, în loc de penalty, dictează lovitură de la 16 m, lateral. Moldovan execută lovitura și trimite înalt, Sătmăreanu II șutează, mingea ajunge la Beldeanu, care de la aproximativ 11—12 m șutează printr-o pădure de picioare și egalează. Fotbaliștii noștri au în continuare inițiativa, dar golul nu mai vine. La șutul lui Sătmăreanu II, din 6 m (min. 75), Cervena are un reflex excelent. Apoi, după ce Gajdusek și Stafura irosesc o bună situație (min. 82), peste un minut românii sînt la un pas de victorie, însă Incze — scăpat singur — șutează în portarul ieșit în întîmpinare.

Și așa s-a scris istoria acestui meci care putea fi decis în favoarea echipei noastre încă din primele zece minute. Dar ocaziile ratate s-au răzbunat!

Constantin ALEXE

Clasamentul grupei după partida de ieri

1. România	2 1 1 0 2—1 3 p	
2. Cehoslovacia	2 0 2 0 2—2 2 p	
3. Finlanda	2 0 1 1 1—2 1 p	

BELDEANU
Văzut de AL. CLENCIU

Stadion „23 August"; timp frumos (a fost o căldură sufocantă); teren foarte bun; spectatori — peste 15 000. Au marcat Bicovski (min. 57) și Beldeanu (min. 62). **Raportul șuturilor la poartă:** 18—8 (10—6 pe spațiul porții). **Raport de cornere:** 12—0.

ROMÂNIA: Iordache 6 (pentru golul primit) — Cristache 5 (min. 54 Sătmăreanu II 8), Olteanu 9, Stoicescu 8, Hajnal 7, Beldeanu 8, Simionaș 7, Incze 8, Moldovan 7, Doru Popescu 6 (min. 54 Petreanu 7), Năstase 6.

CEHOSLOVACIA: Cervena — Suchanek, Luja, Koubek, Tomanek, Fandel, Bicovski (min. 68 Gajdusek), Varadin (min. 77 Stafura), Petrovici, Danko, Melichar.

A arbitrat cu unele greșeli **SHAZIVAR GRUDA**, ajutat la linie de **A. Nicsici** și **A. Papadopulis** (toți din Albania).

Miercuri, la Tîrgoviște

ROMÂNIA — PORTUGALIA (juniori)

După cum am mai anunțat, săptămîna aceasta va avea loc meciul internațional de fotbal dintre reprezentativele de juniori ale României și Portugaliei, un ultim prilej de verificare pentru fotbaliștii portughezi înaintea participării la turneul final U.E.F.A.

Partida se va desfășura miercuri, la Tîrgoviște, cu începere de la ora 17.00

În vederea acestei ultime confruntări a sezonului, antrenorul **Constantin Ardeleanu** a convocat, la București, următorii 18 jucători: **Costaș, Mocanu, Dobrău, Smarandache, Sandu Gabriel, Ciocîrlan, Anghelini, Enache, Donose, Dumitriu, Bedea, Ion Ion, Sandu Mircea, Dănilă, Aelenei, Szabados, Cojocaru** și **Blejușcă.**

Oaspeții sînt așteptați să sosească astă-seară, pe aeroportul internațional Otopeni, în jurul orei 19.30.

Conferința de presă la cinci minute după joc

Imediat după meci, la stadionul Slovan a fost organizată o conferință de presă, de la care am spicuit următoarele declarații:

ANGELO NICULESCU

Meci de luptă acerbă, cu trăsăturile unui joc de campionat. Un 0—0 era mai echitabil. Arbitraj corect, obiectiv, cu excepția penalty-ului, acordat cu multă ușurință. În genere, lupta a fost sportivă, doar fundașii centrali cehoslovaci au rezolvat adesea neregulamentar duelurile cu Dumitrache. Am admirat atitudinea publicului.

LADISLAV NOVAK

Mulțumesc ziariștilor pentru atenția acordată acestei partide. Sînt de puțin timp la cîrma echipei naționale și încerc să înjghеb o formație, s-o fac mai omogenă. Întîlnirea de azi a fost foarte grea pentru noi. Echipa română, tînără și ambițioasă, ne-a pus serioase probleme. Jocul a fost lipsit de faze spectaculoase datorită nervozității. Sînt de părerea colegului meu, Angelo Niculescu. Un rezultat egal era mai îndreptățit, cu toate că noi am pus destul de des în pericol poarta românilor. Întîlnirea hotărîtoare pentru calificare în grupă va fi aceea din noiembrie, de la București.

NIKOLAI RYSHENTSEV (observator U.E.F.A.)

Partidă fără multe probleme disciplinare, în pofida mizei. Rezultat echitabil, care răsplătește echipa mai ofensivă.

FERNANDO DOS SANTOS LEITA (arbitrul meciului)

Românii s-au apărat eroic. Păcat că au pierdut, deși victoria gazdelor este meritată.

Alte declarații

ION BALAȘ (vicepreședinte al F.R. Fotbal și conducătorul delegației)

O partidă atît de însemnată pentru ambele echipe a fost, firește, caracterizată de nervozitate și de lipsa unor acțiuni spectaculoase. Acum n-am mai reușit să păstrăm balonul la mijlocul terenului datorită randamentului mai scăzut al jucătorilor care au acționat în această zonă.

RUDOLF TVAROZKA (președintele federației cehoslovace de fotbal)

Meci de mare tensiune, nervos, mai ales din partea noastră, care am dorit victoria din tot sufletul. Românii s-au apărat bine, dar s-a confirmat încă o dată că doar acest lucru nu este suficient pentru obținerea unui rezultat scontat. Mi-au plăcut de la oaspeți toți jucătorii din compartimentul defensiv, dar în special Răducanu și Sătmăreanu.

SĂTMĂREANU

N-am avut șansă. Apărarea a luptat, dar înaintarea trebuia să facă mai mult. Eu am văzut cum Lucescu a fost împins clar în careu (min. 68) în apropierea liniei de fund, de către Hrivnac. Din păcate, arbitrul n-a sancționat infracțiunea.

DEMBROVSCHI

Echipa noastră a jucat mai slab ca la Novi Sad. Ne-a deranjat căldura și terenul tare ca piatra.

RĂDUCANU

Este inadmisibil ca în ultimele două minute ale unei partide cu o asemenea miză doi înaintași adverși să fie lăsați liberi în careul nostru. Să mai recunoaștem că de astă dată nu ne-a mers nici obișnuitul joc de la mijlocul terenului.

FR. VESELY

Echipa română a jucat în repriza secundă numai pentru remiză. Noi am fost derutați după ratarea lui Adamec, dar am marcat din ocazia cea mai puțin clară. Aveți o apărare excelentă, dar atacul n-a arătat mai nimic. Poate un meci nul era mai nimerit, dar noi am avut mult mai multe ocazii.

I. KABAT

Românii au venit la Bratislava pentru un x. Tactica lor ar fi fost bună dacă acest obiectiv s-ar fi realizat.

PRONOSPORT

AȘA ARATĂ O VARIANTĂ CU 13 REZULTATE EXACTE LA CONCURSUL NR. 20, ETAPA DIN 16 MAI 1971

I. Cehoslovacia (A) — România (A)	1
II. România (tin) — Cehoslovacia (tin)	x
III. Fiorentina — Inter	x
IV. Foggia — Juventus	x
V. Lazio — Lanerossi	2
VI. Milan — Cagliari	1
VII. Napoli — Bologna	1
VIII. Sampdoria — Varese	1
IX. Torino — Catania	x
X. Verona — Roma	1
XI. Met. Tîrg. — Prog. Brăila	1
XII. Știința Bacău — A.S.A. Tg. Mureș	anulat
XIII. C.S.M. Sibiu — Corvinul	x

FOND DE PREMII LEI 510 094.

Plata premiilor pentru acest concurs se va face astfel:

În Capitală începînd de la 21 mai la 1 iulie 1971.

În țară de la 25 mai la 1 iulie 1971 inclusiv.

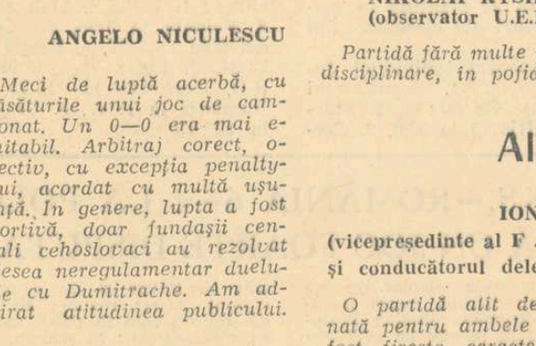

19 MAI 1971

TRAGEREA SPECIALĂ A LUNII MAI LA PRONOEXPRES

puteți cîștiga în număr NELIMITAT

AUTOTURISME, EXCURSII, BANI

Participarea se face pe variante de 3 lei, 6 lei și 15 lei.

AZI ȘI MÎINE ULTIMELE ZILE PENTRU PROCURAREA BILETELOR

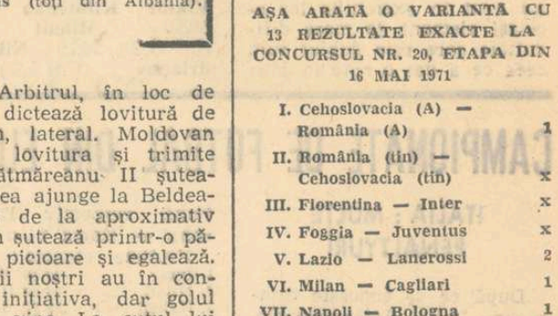

BALCANIADA DE VOLEI

ECHIPA FEMININĂ A ROMÂNIEI A CUCERIT MEDALIILE DE AUR

SARAJEVO, 16 (prin telefon, de la trimisul nostru special).

Duminică, în sala Skenderija, au fost programate două meciuri de mare importanță pentru echipele de volei ale României. Formația feminină a întîlnit în ultimul său joc din cadrul Balcaniadei reprezentativa țării gazdă, de care a dispus în 67 de minute cu 3—0 (7, 12, 12), **cucerind astfel medaliile de aur,** indiferent de rezultatul partidei Bulgaria — Iugoslavia, care se va disputa miercuri.

Jocul cu Iugoslavia, al cărui rezultat era previzibil, n-a fost însă o simplă formalitate, gazdele datorită înălțimii jucătoarelor etalînd frumoase calități în atac și la blocaj. Voleibalistele noastre au început foarte bine obținînd repede un avantaj consistent (7—0), apoi au slăbit ritmul, considerînd partida prea ușoară și, ca urmare, jucătoarele iugoslave au forțat nota și au echilibrat jocul în seturile al doilea și al treilea, în care au avut de fiecare dată conducerea. Experiența mai vastă a echipei române a fost însă hotărîtoare în finaluri. Punctul nevralgic al gazdelor l-a constituit apărarea în linia a doua.

Din echipa țării noastre s-au remarcat **Mariana Popescu, Florentina Itu** și **Mariana Baga,** iar de la învinse **Natalia Kojovic, Vlasta Pesaresi** și **Slavița Riber.** Partida a fost arbitrată cu greșeli de **Athanas Beligratis** (Grecia) și **Hasan Salghir** (Turcia).

Iată lotul celor 12 jucătoare române care au cucerit titlurile de campioane balcanice ale celei de a IV-a ediții: AURELIA CĂUNEI-ICHIM, FLORENTINA ITU, MARIANA POPESCU, RODICA POPA, MARIANA BAGA, EUGENIA REBAC, ANA CHIRIȚESCU, VENERA ZAHARESCU, VIORICA BINCHECI, GABRIELA POPA, MARIA CENGHER, CAROLINA NAN-HATURA; antrenori NICOLAE ROIBESCU și NICOLAE MEADU.

În continuarea programului de duminică s-a desfășurat întrecerea masculină dintre echipele **Greciei** și **Turciei.** La capătul unei partide echilibrate, cu precădere în primele două seturi, voleibaliștii turci au învins cu **3—0 (17, 11, 7).**

În cel mai important meci s-au întîlnit reprezentativele masculine ale ROMÂNIEI și BULGARIEI. La fluierul arbitrilor iugoslavi — care au condus foarte bine — **Rudjda Trhuli** și **Franjo Vidacovic** pe teren au apărut următoarele formații: ROMÂNIA: **Stamate, Udișteanu, Barta, Oros (I. Cristian), Codoi (Dumănoiu, Enescu), Schreiber;** BULGARIA: **Karov (Ivanov, Stoev), Trenev, Zlatanov, Simeonov, C. Ivanov (Metodiev), Iliev.**

Partida a oferit publicului un spectacol de foarte bun nivel tehnic. Jocul a început într-o notă de perfect echilibru, fiecare echipă jucînd prudent. În setul întîi scorul se menține strîns pînă la 10—10, dar cîteva greșeli în atac și în apărare comise de jucătorii noștri duc la pierderea lui: 11—15. În cel de al doilea, bulgarii încep foarte bine, dar echipa noastră revine și lucid coordonată de Stamate își adjudecă setul: 15—10.

După ce pierd setul 3, ei le cîștigă pe următoarele 2 învingînd pe vicecampioana mondială cu 3—2 (—11, 10, —7, 7, 12).

Aurelian BREBEANU

Campionatele europene de gimnastică

Nikolai ANDRIANOV (U.R.S.S.) DOUĂ TITLURI IN CONCURSUL PE APARATE

MADRID, 16 (prin telefon de la trimisul nostru special).

Cei mai buni dintre participanții la cea de a IX-a ediție a C.E. de gimnastică masculină, finaliștii pe aparate, s-au prezentat sîmbătă seara, din nou în fața iubitorilor de sport madrileni (mai numeroși de data aceasta), într-o reuniune desfășurată sub semnul unei înalte măiestrii. Din păcate, concursul a avut un prolog nefericit, care a produs o vie emoție în rîndurile spectatorilor: cu cîteva minute înainte de startul propriu-zis, la încălzirea de la sol, proaspătul campion european la individual compus Viktor Klimenko, s-a accidentat la gleznă în timp ce executa cel mai greu element al exercițiului său (dublu salt), fiind obligat să abandoneze întrecerea. Singurul dintre concurenți, calificat în toate cele 6 finale, a trecut deci în rîndurile spectatorilor, ratînd astfel marea șansă de a mai obține cel puțin trei medalii de campion european! Absența din competiție a celui mai în formă gimnast sovietic a echilibrat considerabil disputa pentru locul I, situație reflectată fidel și de tabelul noilor campioni continentali. Doar Nikolai Andrianov a cucerit două medalii de aur (la cal cu mînere și sărituri), celelalte revenind altor gimnaști: sol — Raicio Hristov (Bulgaria), inele — Mihail Voronin (U.R.S.S.), paralele — Giovanni Carminucci (Italia), bară fixă — Klaus Köste (R.D. Germană).

La sol, avantajul de 2 zecimi al bulgarului Raicio Hristov s-a dovedit decisiv, el cucerind pentru a doua oară consecutiv titlul la această probă. În finală, gimnastul bulgar s-a prezentat mult mai bine decît în ajun, dublul său salt fiind mai „curat", iar exercițiul lucrat cu mai multă eleganță și amplitudine. Cu îndelungi aplauze a fost primită execuția spaniolului Jose Gines care, cu nota 9,45 din finală, și-a asigurat medalia de argint, spre marea satisfacție a gazdelor. De remarcat că patru finaliști au avut în exercițiile lor același element de mare dificultate care este dublul salt, ceea ce a dat o notă în plus de spectaculozitate acestei probe. Calul cu mînere a oferit o finală dramatică! Aproape toți concurenții au avut mici nereușite, Vrasic (Iugoslavia), Voronin (URSS) și maghiarul Berczi fiind serios depunctați pentru greșelile comise. În aceste împrejurări, titlul a revenit aceluia care a greșit mai puțin — Nikolai Andrianov. Repetînd excelenta sa execuție din prima zi, Mihail Voronin a obținut victoria la inele, fiind singurul dintre finaliști răsplătit cu aplauze în timpul evoluției. Elementul său de mare spectacol și tehnicitate, coborîre lentă din stînd pe mîini cu brațele întinse în planșă, a „smuls" arbitrilor cea mai ridicată notă a zilei: 9.65. Printre medaliați s-a aflat și tînărul gimnast polonez Andrej Szajna, pe obrajii căruia au curs lacrimi de bucurie pentru acest prim important succes internațional.

Săriturile au oferit o palpitantă confruntare între cei mai tineri finaliști: sovieticul **Andrianov** și polonezul **Szajna.** Interesant a fost că amîndoi au executat cîte o săritură cu răsturnare prin stînd pe mîini cu salt înainte, precizia mai mare a lui Andrianov fiind hotărîtoare în obținerea victoriei. Nesigur, Voronin s-a clasat abia pe locul 5. Veteranul **Giovanni Carminucci** (Italia) a oferit tuturor o lecție de devotiune pentru sportul preferat și de perseverență în pregătire, cîștigînd la paralele disputa cu ceilalți adversari, cu toate că nu avea prima șansă în concurs. Se pare că elementul nou cu care s-a prezentat la această probă — **din stînd pe mîini balans înainte și schimb de sprijin cu întoarcere de 360° în sprijin pe brațe** — i-a surprins pe arbitri, aceștia notîndu-l cu 9.45. Cel mai mult a plăcut însă execuția lui Andrianov, spectaculoasă mai ales prin dublul salt din finalul exercițiului. Ultimul aparat, bara fixă, i-a adus un meritat succes lui Klaus Köste (R.D. Germană).

Iată rezultatele înregistrate: INDIVIDUAL COMPUS: **Viktor Klimenko** (U.R.S.S.) 56,90; **Mihail Voronin** (U.R.S.S.) 56,70; **Nikolai Andrianov** (U.R.S.S.) 56,25; **Klaus Köste** (R.D. Germană) 55,75; **Andrej Szajna** (Polonia) 55,70; **Walter Mossinger** (R. F. a Germaniei) 55,35... 31. **Dan Grecu** 53,15... 34. **Nicolae Achim** 52,80... 43. **Gh. Păunescu** 51,35. PE APARATE: SOL: **R. Hristov** 19,10; **J. Gines** (Spania) 18,75; **N. Andrianov** 18,70; CAL CU MÎNERE: **Andrianov** 18,90; **M. Brehme** (R.D.G.) 18,75; **Voronin** 18,70. INELE: **Voronin** 19,25; **Andrianov** 18,80; **Szajna** 18,70. SĂRITURI: **Andrianov** 18,80; **Szajna** 18,675; **Köste** 18,50. PARALELE: **Carminucci** 18,85, **Andrianov, Köste** și **Voronin** 18,80. BARĂ FIXĂ: **Köste** 19,05; **Voronin** 18,95; **Hurzeler** (Elveția) 18,85.

Constantin MACOVEI

ILEANA DRÎMBĂ PE LOCUL II ÎN TURNEUL „FLORETA DE ARGINT"

Competiția „Floreta de argint", care a reunit la Como cele mai bune trăgătoare din Europa, a continuat cu semifinalele, în care s-au calificat 5 sportive din Franța (Gapais, Muzio, Josseland, Ceretti, Demaille), patru floretiste sovietice (Samușenko, Cirkova, Novikova, Zabelina), precum și cîte o trăgătoare din Italia (Bersani), România (Drîmbă) și Suedia (Palm).

Dintre acestea au obținut calificarea în finală trei sportive sovietice (Samușenko, Zabelina și Cirkova), francezele Ceretti și Gapais și românca Drîmbă. Victoria a revenit, surprinzător, francezei Ceretti, care a fost urmată de 2. Ileana Drîmbă (România); 3. Samușenko (U.R.S.S.); 4. Gapais (Franța); 5. Zebelina (U.R.S.S.); 6. Cirkova (U.R.S.S.).

Pînă la ora închiderii ediției nu ne-a parvenit rezultatul final al turneului de spadă pentru „Trofeul Luxardo", de la Padova.

SURPRIZELE CONTINUĂ LA TEHERAN...

În turneul „open" de tenis de la Teheran, probă a campionatului mondial profesionist, continuă surprizele. Toți așii au fost eliminați, finala disputîndu-se între americanul Marty Riessen și tînărul jucător australian John Alexander. În semifinale, Riessen l-a învins pe Newcombe cu 6—3, 7—6, iar Alexander l-a eliminat pe Ashe: 7—6, 6—4.

Finala: Riessen — Alexander 6—7 6—3, 6—1, 7—6.

Boxeri români pe ringurile europene

● La turneul internațional de la Bratislava, **„Marele Premiu al Slovaciei",** ce se va disputa între 21 și 23 mai, vor participa și patru boxeri români: **N. Giju, C. Bumb, I. Chifu** și **Al. Prohor.** Pugiliștii noștri vor fi însoțiți de antrenorul **Ion Chiriac.**

● Între 3 și 6 iunie, federația poloneză de specialitate organizează la Szczecin un turneu internațional la care au fost invitați și 5 boxeri români. Antrenorul **Mihai Cerchez** va deplasa următorii sportivi: **P. Ganea, O. Amăzăroaie, A. Iacob, C. Stan** și **I. Petrea.**

● Întorși duminică din Deltă, după o săptămînă de odihnă, componenții lotului național de box, recent selecționați, se reunesc azi la Snagov pentru desăvîrșirea pregătirii în vederea participării la campionatele europene de la Madrid.

CAMPIONATE DE FOTBAL DIN EUROPA

ITALIA: MULTE PENALTYURI

După ce se cunoaște campioana Italiei (Internazionale, care nu mai poate pierde locul I), în penultima etapă a campionatului meciurile echipelor fruntașe s-au desfășurat sub semnul liniștii. În schimb, în zona inferioară a clasamentului lupta pentru evitarea retrogradării este deosebit de pasionantă. Nu mai puțin de 5 formații luptă pentru a evita zona periculoasă, urmînd de abia ultima etapă, cea de duminica viitoare, să decidă echipele care vor activa în sezonul viitor în „B". La Florența, gazdele au deschis scorul în partida cu Internazionale, apoi Jair a egalat, Mazzola a preluat conducerea pentru virtualii campioni, iar în ultimul minut de joc, Fiorentina a egalat prin Brizi: 2—2. Celelalte rezultate și autorii golurilor: **Foggia — Juventus** 0—0, **Lanerossi Vicenza — Lazio** 1—0, (Cinesinho), **Milan — Cagliari** 3—1 (Riva a deschis scorul din 11 m pentru oaspeți, apoi a marcat Prati — de două ori din penalty — și Scarone pentru Milan), **Napoli — Bologna** 3—0 (Improta din 11 m, Altafini și Bianchi), **Sampdoria — Varese** 2—1 (Suarez din 11 m și Salvi, respectiv Cerelli), **Torino — Catania** 1—1 (Bonfanti, respectiv Bui), **Verona — Roma** 1—0 (Clerici).

Primele clasate:

1. Inter	29	19	7	3	49—25	45
2. Milan	29	15	11	3	53—25	41
3. Napoli	29	15	9	5	33—18	38
4. Juventus	29	11	12	6	40—29	34
5. Bologna	29	9	14	6	29—24	32

În clasamentul golgeterilor: **Boninsegna** 24 g, **Prati** 19 g, **Savoldi** 15 g, **Bettega** 12 g etc.

Cesare TRENTINI

U.R.S.S. — ALTE DOUĂ MECIURI

În cadrul campionatului unional de fotbal s-au disputat două meciuri. La Tbilisi, formația locală Dinamo a învins cu scorul de 1—0 echipa Kairat Alma Ata. Într-un alt joc, S.K.A. Rostov pe Don a întrecut cu 4—2 formația Pahtakor Tașkent.

R. F. a GERMANIEI: BAYERN A CÎȘTIGAT CU 7—0!

Campionatul vest-german se apropie de sfîrșit, dar lupta pentru titlu a rămas deschisă. Pretendente la primul loc sînt, în continuare, Borussia Mönchengladbach și Bayern München, care în prezent se întrec în obținerea unor victorii cît mai categorice. După ce Borussia a dispus cu 4—0 de Hertha B.S.C., Bayern München a oferit spectatorilor din orașul viitoarei Olimpiade un recital de goluri, dispunînd cu 7—0 de F.C. Köln. Curiozitatea constă în faptul că ambele formații se vor întîlni din nou la 19 iunie, în finala „Cupei R.F. a Germaniei". După meciul de la München, antrenorul echipei F.C. Köln, Ernst Ocwirk a declarat: **„În finală va fi complet altfel. Formația noastră, condusă de Owerath, este dornică de revanșă, și în ciuda înfrîngerii de astăzi finala o putem cîștiga noi. Am găsit în jocul de astăzi explicația greșelilor comise de apărătorii noștri, care au permis înaintașilor de la Bayern** (n. r. Schneider 2, Breitner, Höness, Mrosko, Müller) **să marcheze 7 goluri".** În alte două jocuri, victoria a revenit oaspeților. Rotweiss Essen — Kickers Offenbach 2—3, Arminia Bielefeld — Eintracht Brauschweig 0—1. Eintracht Frankfurt — Borussia Dortmund 2—0, Hamburger S.V. — V. f. B. Stuttgart 1—0. Iată primele clasate:

1. Mönchengladbach	30	17	10	3	65:26	44
2. Bayern München	30	16	10	4	67:32	42
3. Hertha B.S.C.	31	15	8	8	53:41	38
4. Eintracht Br.	31	15	6	10	48:35	36
5. Schalke 04	31	14	5	12	40:36	33
6. Hamburger S. V.	31	11	11	9	49:39	33

În clasamentul golgeterilor conduc Gerd Müller (Bayern) și Vogt (Kaiserslautern) cu cîte 20 de goluri.

În fața porții echipei Kickers Offenbach, învinsă cu 4—1 de Rot-Weiss Essen în etapa de ieri a campionatului R.F.G., un atac al învingătorilor este ratat de Bast (în prim plan).

Telefoto: A. P. — Agerpres

sportul în lume

AU FOST DESEMNAȚI SEMIFINALIȘTII ZONEI EUROPENE A „CUPEI DAVIS"

Echipa României a terminat învingătoare cu 5—0 la Tel Aviv

La Tel Aviv, ultimele două partide de simplu ale întîlnirii internaționale Israel—România au adus din nou victorii ușoare pentru tenismenii noștri; Ion Țiriac a dispus cu 6—0, 6—2, 6—3 de Yoshua Shalem, iar Ilie Năstase, manifestînd o vervă deosebită, n-a lăsat decît un singur ghem adversarului său, Ysac Stabholz: 6—0, 6—0, 6—1. Scorul general al meciului, deci; *5—0 pentru echipa României.*

După cum am mai anunțat viitoarea adversară a reprezentativei române — în semifinalele grupei B a zonei europene — va fi echipa Iugoslaviei, care a încheiat învingătoare cu 3—2 întîlnirea de la Zagreb, cu echipa Italiei. În ultima zi, partida dintre „veteranii" Bora Iovanovici și Nicola Pietrangeli s-a încheiat cu victoria italianului: 6—3, 6—2, 6—1. Apoi au jucat rezervele, Ivancici și Zugarelli. Ultimul a cîștigat cu 6—4, 6—2, 6—3.

Într-un alt joc din grupa B, echipa R.F. a Germaniei și-a asigurat victoria în fața Austriei, conducînd cu 3—1 (Kunnke l-a învins cu 6—3, 6—1, 6—1 pe Pokorny). Astfel, semifinalele grupei B sînt următoarele: *România—Iugoslavia* și *Ungaria — R.F.G.* În grupa A se vor întîlni în semifinale: *Cehoslovacia — U.R.S.S.*; *Spania — Franța.*

La Tokio se dispută finala zonei asiatice a „Cupei Davis", care desemnează pe adversara campioanei grupei B europene. După două zile, *echipa Indiei conduce cu 2—1 în fața Japoniei.* Rezultate detaliate: Mukerjea — Sakai 6—0, 6—0, 6—4; Lall—Yanagi 6—3, 3—6, 1—6, 2—6; Lall, Mukerjea — Sakai, Kamiwazumi 7—9, 6—1, 3—6, 6—1, 8—6.

În turneul de lupte libere din Ungaria

ROMÂNII — CÎȘTIGĂTORI LA CINCI CATEGORII

SZEKESFEHERVAR, 16 (prin telefon). Azi s-a încheiat în localitate turneul internațional la lupte libere, la care a participat reprezentativa României, alături de sportivi din Ungaria (4—8 concurenți la fiecare categorie). Reprezentanții noștri au avut o comportare foarte bună, obținînd locurile I la cinci categorii prin **I. Arapu** (cat. 48 kg. cu 3 victorii la tuș), **Em. Butu** (cat. 52 kg. — 3 v. p.), **P. Coman** (cat. 62 kg. — 3 v. tuș), **V. Iorga** (cat. 82 kg — 3 v. tuș și 1 v. p.) și **Șt. Stingu** (cat. +100 kg — 2 v. p.). Ceilalți concurenți români au ocupat locurile II: **P. Cernău** (cat. 57 kg a pierdut la puncte în fața lui **D. Lang**), **Em. Cristian** (cat. 68 kg — p. p. J. Rusznyak), **L. Ambruș** (cat. 74 kg — p. p. G. Rideg), **I. Marton** (cat. 90 kg. — p. p. K. Bajko) și **P. Enache** (cat. 100 kg — p. p. J. Csatari). Aceste rezultate s-au înregistrat în finale, deci învingătorii s-au clasat pe locurile I în categoriile respective. Cei mai aplaudați luptători români la acest turneu au fost **I. Arapu,** care s-a remarcat prin acțiunile sale spectaculoase și **P. Coman,** un fin tehnician.

RUGBYȘTII DE LA DIJON ÎNVINGĂTORI

Ieri după-amiază, pe terenul Politehnica, divizionara B, **Sportul studențesc,** lidera seriei I, a întîlnit puternica garnitură franceză **Dijon.**

Ambele echipe au practicat un joc frumos, deschis, cu baloane purtate de pe o parte pe alta a terenului, cu combinații subtile. Firesc, francezii au început „tare", reușind să înscrie două încercări prin Equey și Salahub, ultima transformată de Courreau. Ei stăpînesc în continuare terenul, destrămînd atacurile studenților prin placaje sigure.

Dar, încet-încet, bucureștenii echilibrează jocul. Ei dau drumul mai mult la minge, ies mai hotărîți la atac și obțin egalarea în urma unei lovituri de pedeapsă, transformată de Pandea și a unui „essai" reușit de Ionescu și transformat de Pandea. Francezii profită apoi de o neînțelegere a jucătorilor noștri și majorează scorul prin încercarea lui Januin, transformată de același Courreau. Finalul reprizei găsește pe studenți în atac, ei reușind să egaleze din nou: Hariton — o încercare transformată de Nenoiu, 13—13.

După pauză, am asistat la o dezlănțuire de nervi, mai cu seamă din partea oaspeților, arbitrul fiind nevoit să elimine pe Verguet și Pons. Francezii se impun, totuși, și înscriu prin Courreau (1. p., 2 transf.) Equey și Pons (încerc.). Scor final: **26—13** pentru Dijon. A arbitrat bine, Șt. Cristea.

Emanuel FÂNTÂNEANU

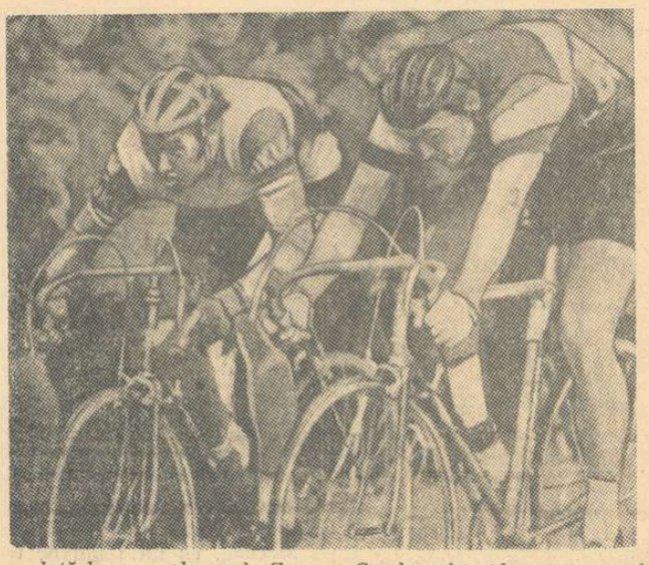

Iată-l pe polonezul Zenon Czechowski (dreapta), unul din animatorii Cursei Păcii, cîștigînd la sprint etapa a 7-a, încheiată la Görlitz (R. D. Germană).

După 9 etape în „Cursa Păcii"

CICLIȘTII POLONEZI ȘI CEI SOVIETICI — ANIMATORII ÎNTRECERII

BERLIN 16 (Agerpres). Participanții la competiția ciclistă „Cursa Păcii" au petrecut ieri, la Zwickau, a doua și ultima zi de repaus, după 9 etape și 1 200 kilometri parcurși. Cea de-a doua treime a cursei a scos în evidență resursele tehnico-tactice, precum și buna pregătire fizică a rutierilor polonezi și sovietici, care au preluat controlul întrecerii. Schimbările de lider au fost destul de frecvente, dar etapa contracronometrului, această oglindă a valorilor, l-a adus ca lider pe polonezul Ryszard Szurkowski, care își apără cu brio tricoul, avînd șanse de a cîștiga pentru a doua oară consecutiv „Cursa Păcii". Foarte bine s-a comportat și ciclistul român Teodor Vasile, al doilea în etapa BERLIN — COTTBUS, animator al unor evadări decisive, combativ și chiar neașteptat de bun în etapele contracronometru, care i-au îngăduit să se mențină în primele locuri ale clasamentului general.

Clasamentul individual după 9 etape: 1. Szurkowski (Polonia) 27h 50:43, 2. Starkov (U.R.S.S.) la 58,0, 3. Czechowski (Polonia) la 1:26, 4. Demeye (Belgia) la 3:19, 5. Teodor Vasile (România) la 3:24, 6. Mickein (R.D.G.) la 3:34, 7. Maffeis (Italia) la 3:39, 8. Kalnemieks (U.R.S.S. la 4:18, 9. Gusiatnikov (U.R.S.S.) la 4:20, 10. Labus (Cehoslovacia) la 4:40. Locurile ocupate de ceilalți cicliști români: Sofronie (25) la 9,06, Șt. Suciu (30) la 10:14, David (38) la 11:37, Grigore (42) la 13:09, Selejan (61) la 20:07.

Clasamentul general pe echipe: 1. U.R.S.S. 111h 38:26, 2. Polonia la 3:56, 3. Cehoslovacia la 7:57, 4. Belgia la 13:34, 5. Italia la 15:08, 6. R.D. Germană la 15:21, 7. România la 18:47, 8. Ungaria la 38:13

RICKY BRUCH 68,32 m LA DISC — NOU RECORD EUROPEAN

În cadrul unui concurs internațional de atletism desfășurat la Malmö, suedezul Ricky Bruch a aruncat discul la 68,32 m, stabilind un nou record al Europei. El a realizat cu 8 cm mai puțin decît recordul lumii deținut de americanul Jay Silvester. Vechiul record european era de 68,06 m și aparținea lui Bruch.

La Bakersfield (California) George Young a stabilit un nou record al S.U.A. în proba de 5 000 m plat cu timpul de 13:32,2.

U.R.S.S. — ROMÂNIA 6—4 LA POLO DUPĂ UN JOC FOARTE DISPUTAT

KIEV 16 (prin telefon). În cea de a doua partidă jucată împotriva selecționatei Uniunii Sovietice, poloiștii români au avut cea mai bună evoluție din cadrul întregului turneu. Fără să se intimideze de faima adversarilor, campioni europeni și locul II la J. O. din Mexic, ei au atacat viguros din primele minute reușind să conducă cu 2—0, 3—1 și 4—2. Echipa U.R.S.S. a depus eforturi deosebite pentru a egala (4—4) la sfîrșitul reprizei a III-a printr-un șut de la 8 m (Sidlovski), care l-a surprins neatent pe Huber și un 4 m. În ultimul „sfert" românii au avut de trei ori „om în plus", dar nu au mai marcat; în schimb, gazdele au fructificat cele două superiorități și au cîștigat întîlnirea cu scorul de 6—4 (1—2, 1—1, 2—1, 2—0).

A condus foarte bine A. Angella (Franța). Autorii celor 10 goluri: **Szabo, Cornel Rusu,** Osipov (echipa română avea doi oameni eliminați), **Zamfirescu,** Dreval, **D. Popescu,** Sidlovski, Barkalov, Sidlovski și Dreval.

• TELEX • TELEX • TELEX

Cu prilejul unui concurs de atletism desfășurat la Erfurt, sprinterul Manfred Keket (R. D. Germană) a egalat recordul european în proba de 100 m plat cu timpul de 10,00. Pînă în prezent, în Europa au realizat acest excelent timp atleții Hary, Metz, Bambuck, Sapeja și Borzov.

■

La Kiev, Viaceslav Goks (în vîrstă de 18 ani) a cîștigat proba de săritură în înălțime cu performanța de 2,15 m. Valeri Borzov, campion european, a fost cronometrat în prima sa cursă de 200 m, din acest sezon, cu timpul de 20,9.

■

Într-un concurs atletic, care a avut loc la Darmstadt (R. F. a Germaniei), Walter Schmidt a cîștigat proba de aruncarea ciocanului cu 70,77 m. Pe locul doi s-a clasat Edwin Klein — 70,34 m.

■

Selecționata masculină de baschet a U.R.S.S. și-a continuat turneul în S.U.A. jucînd la Buffalo cu o reprezentativă regională. Baschetbaliștii sovietici au obținut victoria cu scorul de 86—67 (49—40). Zarmuhamedov a marcat 23 puncte.

■

În ziua a doua a concursului internațional de natație de la Groemitz (R.F.G.), înotătorii australieni au terminat învingători în toate probele: Graham Windeatt 4:42,7 — 400 m mixt, Neil Rogers 59.1 — 100 m fluture, Sue Forch 2:23,6 — 200 m fluture (f) Debbie Cain 1:08.5 — 100 m spate (f) Beverly Whitfield 2:45,7 — 200 m bras (f).

■

Pe circuitul de la Salzburg s-a desfășurat prima manșă a campionatului mondial de motociclism. Cunoscutul campion italian Giacomo Agostini (pe „M. V. Agusta") a terminat învingător la clasa 350 cmc, realizînd o medie de 171,210 km. La clasa 250 cmc, victoria a revenit italianului Silvio Grassetti pe „MZ", (medie orară 167,830 km), iar la clasa 125 cmc, primul loc a fost ocupat de spaniolul Angelo Nietto pe „Derby".

Proba feminină din cadrul turneului internațional de tenis de la Londra a fost cîștigată de Margaret Court. Aceasta a învins-o în finală cu 6—3, 6—0 pe Françoise Durr. La masculin, pe primul loc s-a clasat Jaime Fillol, care l-a întrecut cu 7—5, 6—3 pe Battrick.

■

Au început întrecerile preliminarii ale C. M. feminin de baschet care se desfășoară în trei orașe braziliene. Iată rezultatele înregistrate în meciurile din grupe: Cuba—Canada 59—50; U.R.S.S. — Argentina 74—16; Coreea de sud-S.U.A. 86—50; Franța—Ecuador 80—49; Cehoslovacia—Madagascar 120—39; Japonia—Australia 77—50.

■

În semifinalele „Cupei europene a tîrgurilor" la tenis de masă, echipa V.Z.K.G. Ostrava a învins cu 5—2 formația Olimpia Liubliana, în meciul desfășurat la Praga. În finala competiției, care va avea loc la Atena, V.Z.K.G. va întîlni învingătoarea din meciul Charenton—Paris și Vasutas Budapesta.

MECIURILE CANDIDAȚILOR LA TITLUL MONDIAL DE ȘAH

A doua partidă dintre marii maeștri sovietici Viktor Korcinoi și Efim Gheller, care-și disputa la Moscova unul din meciurile candidaților la titlul mondial de șah, s-a încheiat remiză la mutarea 36. Scorul este favorabil lui Korcinoi cu $1\frac{1}{2}$—$\frac{1}{2}$.

La Sevilla, Tigran Petrosian (U.R.S.S.) a remizat cele două partide în compania lui Robert Hübner (R.F. Germaniei).

Danezul Bent Larsen conduce cu 1—0 în meciul cu Wolfgang Uhlmann (R.D. Germană), la Las Palmas. El a cîștigat prima partidă, iar cea de a doua s-a întrerupt la mutarea a 40-a.

Meciul Fischer (S.U.A.) — Taimanov (U.R.S.S.), care trebuia să înceapă la Vancouver, a fost aminat pentru 48 de ore.

La lupte greco-romane

ROMÂNIA (tineret) — PARTIZANI 5-5

La Tirana a avut loc întîlnirea internațională de lupte greco-romane dintre selecționata de tineret a țării noastre și formația Partizani din localitate. Meciul a luat sfîrșit cu un rezultat de egalitate: 5—5.

Redacția și administrația: București, str. Vasile Conta nr. 16; telefoane: centrală 11.10.05, secția corespondenți 11.51.09, interurban 72 și 286; telex: sportrom buc. 180, Tiparul „I.P. Informația", București 40368

PROLETARI DIN TOATE ȚĂRILE, UNIȚI-VĂ!

sportul

ZIAR AL CONSILIULUI NAȚIONAL PENTRU EDUCAȚIE FIZICĂ ȘI SPORT

ANUL XXVI — Nr. 1263 (6697) 4 PAGINI 30 BANI Marți 18 mai 1971

DESCHIDEREA FINALELOR UNIVERSITARE

O VIBRANTĂ DEMONSTRAȚIE DE TINERE ȚE ȘI ARMONIE FIZICĂ

Ieri, pe stadionul Republicii, pe o vreme splendidă și într-o atmosferă de mare entuziasm, a avut loc festivitatea de deschidere a campionatelor republicane universitare, eveniment de importanță remarcabilă nu numai pentru sportul studențesc, ci și pentru întreaga mișcare de educație fizică și sport din țara noastră.

O dată cu primele impresii de la această manifestare de amploare ne exprimăm convingerea că această săptămînă a sportului universitar va fi o reușită deplină.

CITIUS, ALTIUS, FORTIUS

Cuvintele, dăinuind de veacuri nu doar în istoria sportului, ne anunțau, ieri, într-o alăturare simetrică, pe un panou oarecum inedit în decorul obișnuit al stadionului Republicii, că vom asista la un eveniment de mare rezonanță în lumea tineretului nostru universitar.

Evenimentul a purtat numele unei reușite festivități de deschidere a finalelor campionatelor studențești și s-a desfășurat, în aplauzele continue ale numeroșilor spectatori, ca o vibrantă demonstrație de tinerețe și armonie fizică.

Ce a fost, oare, mai frumos, din acest splendid spectacol sportiv? Poate impresionanta intrare a sutelor de studenți și studente pe gazonul stadionului, în acordurile unei fanfare care a înțeles chemarea acestei virste minunate, sincronizînd pînă la perfecțiune melodia cu mișcarea. Poate, acel tablou întotdeauna emoționant al steagurilor tricolore cu flamurile unduind în adierea ușoară a vîntului de primăvară. Poate, momentul acela obișnuit, dar solemn, consumat în liniște, în care reprezentanți ai forurilor organizatoare — conf. dr. Mircea Cristea, *director general adjunct în Ministerul Învățămîntului, conf. universitar* Marin Bîrjega, *vicepreședinte al C.N.E.F.S.,* Kalmar Pusztai, *secretar al U.A.S.R., — au primit raportul prezentat de conf. univ.* Dan Brăiloiu. *Poate, evoluția impresionantului ansamblu de gimnastică de masă, format din peste 860 de studenți ai Institutului Politehnic din București. Poate, îndelung aplaudata „replică" a fetelor — peste 600 de studente care au prezentat ireproșabil, pe un fond muzical inspirat alcătuit, o suită de incitătoare exerciții cu cercurile. Poate, acele minute de deliciu în care echipele feminine de fotbal ale Institutului Politehnic și I.E.F.S. au dominat autoritar... tribunele.*

Am auzit, însă, pe mulți dintre foarte tinerii spectatori spunînd că totul a fost minunat, ieri, pe Republicii. Este adevărat. De aceea, desigur, nici unul dintre confrați n-a fost supărat că absolut toate locurile la masa presei au fost ocupate de... elevi și studenți. Dimpotrivă!

(d. g.)

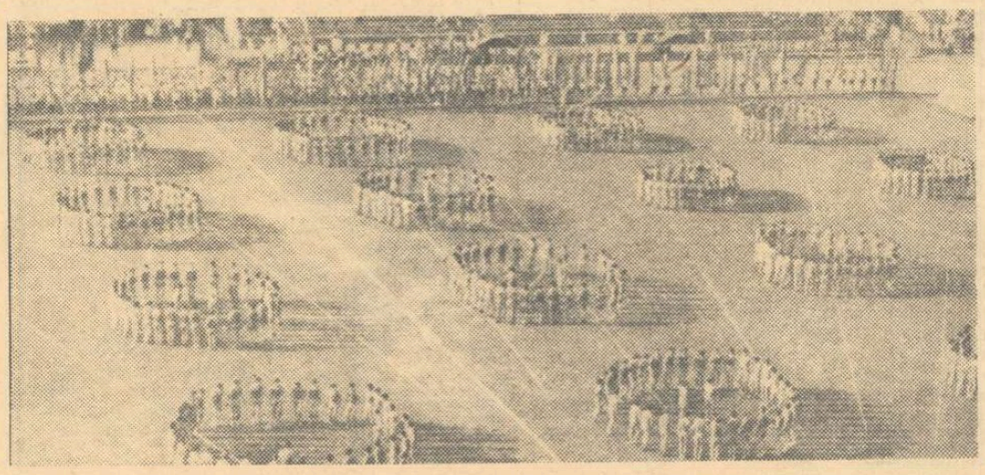

Instantaneu din „repriza" fetelor care i-a încîntat pe spectatorii prezenți în tribunele stadionului Republicii

Foto: N. DRAGOȘ

Citiți în pag. a IV-a Programul de azi al întrecerilor

CE-I DE FĂCUT?

Echipa națională de fotbal a revenit aseară de la Bratislava. Pe aeroportul Otopeni fotbaliștii noștri au fost așteptați de mulți prieteni, de oficialități sportive. A rămas de domeniul trecutului obiceiul nepotrivit de a întîmpina reprezentativa României numai dacă a cîștigat. Echipa națională este a noastră, a tuturora, mai ales că de la un timp încoace formația este unanim acceptată de toți cei ce iubesc fotbalul. Jucătorii de valoare internațională sînt, din păcate, prea puțini, îi cunoaștem bine pe toți, știm că lipsesc doi sau trei din motive independente de voința selecționerilor.

Este de prisos să vă spun că jucătorii noștri erau nemulțumiți de jocul pe care l-au prestat, de randamentul redus tocmai într-o partidă de mare interes. Regrete tardive, mai ales dacă avem în vedere faptul că echipa Cehoslovaciei n-a dat replica puternică, așteptată. Pe scurt, jucătorii noștri s-au lăsat influențați de cursul jocului, de dominarea adversarilor, fără să încerce să ia inițiativa.

Cîștigarea grupei întîi din campionatul Europei de către echipa României este încă posibilă dacă jucătorii noștri vor obține victorii în toate cele trei partide restante.

„Ce să facă echipa națională pentru a-și repara greșeala de la Bratislava?" m-a întrebat un anonim la telefon. Să-și aducă aminte jucătorii și, mai ales, antrenorii, de fotbalul ofensiv care a fost părăsit, pentru că împrejurările au reclamat-o o perioadă de timp, însă motivele care au determinat această orientare nu mai sînt actuale.

CUM SĂ SE JOACE SAU SĂ SE REJOACE OFENSIV? — aceasta e treaba antrenorilor, a colegiului lor central care, pe lîngă probleme administrative curente, s-ar putea opri și asupra unui asemenea subiect.

Aurel NEAGU

Iată-l pe Răducanu respingînd — cu prețul unui plonjon pe cît de temerar, pe atît de spectaculos — unul din numeroasele atacuri la poarta sa.

După tentativa nereușită de la Bratislava

DEBITORI UNEI TEZE PERIMATE

Iată-ne, așadar, contemplînd la rece ultima „bătălie" a reprezentativei noastre, încheiată, după cum se știe, cu o înfrîngere în extremis, în ultimele minute atunci cînd probabil nimeni de pe stadionul Slovan din Bratislava — inclusiv jucătorii gazdelor — nu mai întrezărea un succes al echipei Cehoslovaciei.

Să recunoaștem, înfrîngerea aceasta înregistrată la potou a fost pentru fotbalul nostru mai amară ca pelinul. Cu atît mai mult cu cît concretizarea ei, prin golul lui Fr. Vesely, s-a realizat și printr-un real coeficient de întîmplare, una dintre fazele anonime ale jocului aducînd cîștig de cauză echipei care ratase în situații mult mai favorabile.

Desigur, orice concluzii pe

Marius POPESCU

(Continuare în pag. a 3-a)

— Și să nu uitați, mai ales, că mai există și o revanșă!

desen de Neagu RĂDULESCU

În dezbaterile Comisiei pentru activitatea de educație fizică și sport de masă

STUDII ȘI EXPERIMENTE PE TEME DE ACTUALITATE

Salutată ca o inițiativă care răspunde realmente unor importante cerințe, constituirea Comisiei pentru activitatea de educație fizică și sport de masă din cadrul C.N.E.F.S. n-a scăpat, totuși, la vremea respectivă, de cîteva comentarii puțin optimiste, privind eficiența unui asemenea organism. Au fost exprimate atunci și rezerve, vizînd posibilitățile de rezolvare operativă și concretă a unor probleme care, în general, solicită studii prelungite, căutări și înnoiri permanente.

Am avut, de mai multe ori pînă acum, prilejul să constatăm caracterul nepotrivit al unor asemenea păreri, rezultînd — credem — dintr-o mai veche mentalitate în virtutea căreia se credea (și se acționa ca atare) că sportul de masă rămîne un domeniu în care rareori lucrurile sînt duse pînă la capăt.

Ieri, în ședința Comisiei pentru activitatea de educație fizică și sport de masă, ne-a fost oferită o nouă dezmințire a opiniilor cu nuanțe, mai ușoare sau mai pregnante, de scepticism.

Ne referim, desigur, și la dezbaterile pe marginea materialelor care urmează să fie discutate în Plenara CNEFS de astăzi, dar mai ales, la conținutul obiectivelor pe care această comisie le-a pus în discuția membrilor săi. **Iată, în sfîrșit, abordată importanta temă a activității sportive IN NOILE CARTIERE!** Soluțiile preconizate (printre acestea, studii și experimente la Cluj, Galați, Arad, Bacău, Oradea, Sibiu, Craiova, București, ca și unele anchete sociologice în rîndul locatarilor blocurilor) pot, într-adevăr, sprijini corespunzător eforturile pentru reușita acestei acțiuni nu peste tot înțeleasă așa cum trebuie. **De mare actualitate și inscriindu-se în contextul obiectivelor care cer un plus de eforturi, mi s-a părut a fi și discutarea largă a activității de educație fizică și sport DIN STAȚIUNILE DE ODIHNĂ**, nevoia de a se întreprinde și în această direcție studii și experimente, mai ales în stațiuni cum sînt Borsec, Călimănești, Vatra Dornei, Sinaia, Păltiniș-Sibiu, Băile Herculane. După mai multă vreme s-a reluat, în baza unor repere atent studiate, **problema dezvoltării activității de educație fizică și sport ÎN RÎNDUL FEMEILOR DIN UNITĂȚILE INDUSTRIALE.**

Am notat și alte teme de larg interes (cum ar fi experimentarea și apoi generalizarea unor acțiuni turistice cu bicicletele de oraș) înscrise pe agenda de lucru a Comisiei pentru activitatea de educație fizică și sport de masă și care, toate, se vor realiza împreună cu organele și organizațiile cu atribuții în acest domeniu și cu organele locale ale C.N.E.F.S.-ului.

Iată un plan tematic promițător prin conținutul lui și în orice caz bine ancorat în actualitatea sportului de masă. Așteptăm rapide și depline împliniri.

PREMIERE ATLETICE NAȚIONALE PE STADIONUL REPUBLICII

— În pregătirea pentru C. E. greul de acum începe —

Indiscutabil, recent încheiatul concurs republican de primăvară al seniorilor reprezintă un moment de vîrf al atletismului nostru. Concursul a însemnat, din toate punctele de vedere, o reușită, la care ne vom mai referi, desigur, și în comentariile noastre viitoare inclusiv accesul publicului pe stadion.

Înainte de toate am avut parte de un frumos spectacol sportiv, care a ținut tot timpul încordată atenția spectatorilor fideli acestui sport. Spre deosebire de alte asemenea competiții, de data aceasta, cu puține excepții, învingătorii n-au mai purces liniștiți spre prima treaptă a podiumului de premiere. Cei mai mulți dintre principalii favoriți au avut adversari puternici, care le-au oferit o replică dîrză. Faptul acesta este foarte îmbucurător, mai ales dacă ținem seamă de amănuntul că învingătorii și învinșii au înregistrat cifre promițătoare.

Concursul a prilejuit cîteva „premiere" naționale. Le enumerăm: la 100 m bărbați, al șaselea clasat a fost cronometrat cu 10,4; la disc femei primele 5 concurente au avut rezultate peste 50 m; la lungime femei, în absența Vioricăi Viscopoleanu, 4 atlete obțin peste 6 metri; la înălțime femei 4 săritoare au trecut de 1,70 m; la 400 mg — 5 alergători notați în mai puțin de 53,0 secunde; la înălțime bărbați 2 la 2,10 m etc. Sînt numai cîteva exemple care exprimă însă foarte mult. Înseamnă că atletismul românesc dispune de rezervorul de cadre necesar pentru a marca progrese și mai importante,

Romeo VILARA

(Continuare în pag. a 2-a)

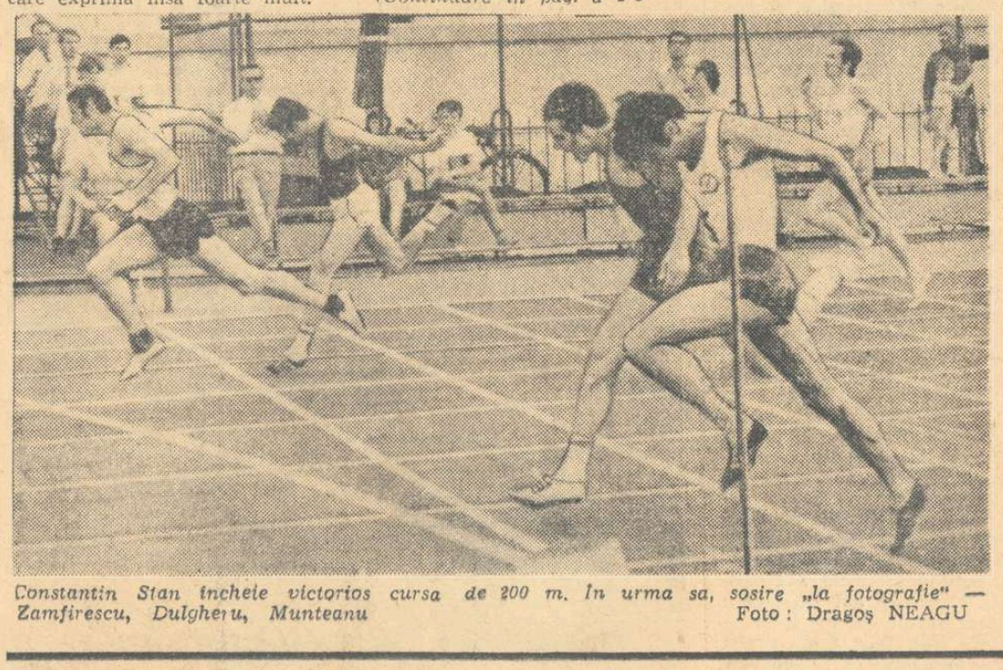

Constantin Stan încheie victorios cursa de 200 m. În urma sa, sosire „la fotografie" — Zamfirescu, Dulgheru, Munteanu

Foto: Dragoș NEAGU

„LA BUCUREȘTI SE VA DECIDE TOTUL"

În pagina a 3-a publicăm extrase din presa cehoslovacă, apărută ieri la Bratislava și Praga, în legătură cu meciul CEHOSLOVACIA — ROMÂNIA, disputat duminică.

Ziariștii cehoslovaci fac o serie de aprecieri asupra calității meciului, a jocului ambelor echipe și a valorii acestora în contextul campionatului Europei.

Ei acordă acum o mare atenție revanșei de la București, la 14 noiembrie 1971, cînd acei care vor lupta pentru un meci egal vor fi fotbaliștii cehoslovaci.

A IV-a EDIȚIE A FESTIVALULUI PRIMĂVERII

Pe stadionul Metalul din Capitală, duminică au avut loc întrecerile ediției a IV-a a Festivalului primăverii, organizat de Comitetul U.T.C. al sectorului 3.

La ora 9, s-a dat semnalul deschiderii Festivalului de un grup de trompetiști. În ritmul melodiei „Tineret, mîndria țării!", interpretat de o fanfară, prin fața tribunei au defilat coloanele de demonstranți în costume simbolizînd activitatea tineretului: detașamente de pregătire pentru apărarea patriei, tineri brigadieri ai muncii patriotice, grupuri de turiști și sportivi ai cluburilor și asociațiilor din sector. Coloanele de sportivi erau flancate de drapelele Partidului și țării, precum și de drapelele de fruntaș în munca patriotică, decernat organizației U.T.C. a sectorului 3, ocupanta locului I în întrecerea pe municipiul București.

După deschiderea oficială au urmat întrecerile sportive la startul cărora s-au aliniat echipele finaliste, desemnate în etapele anterioare. Printre cîștigătoare: Șc. prof. Electroaparataj (fotbal), Liceul 13 (handbal băieți), Șc. prof. Electroaparataj (handbal fete), Liceul 13 (volei, băieți și fete). Finala concursului tehnico-aplicativ a fost cîștigată de echipele Liceului „23 August". Au mai avut loc întreceri atletice, o cursă ciclistă, demonstrații de box, lupte, judo etc.

D. DUMITRESCU, coresp.

INTREPRINDERILE DE TURISM ȘI ODIHNĂ SUBAPRECIAZĂ ACTIVITATEA SPORTIVĂ DE AGREMENT DIN STAȚIUNI

Sîntem în prag de sezon estival. Stațiunile de odihnă de pe litoral ori de la poalele Carpaților vor cunoaște, din nou, asaltul vilegiaturiștilor dornici să-și petreacă, pe plăjile aurii sau în atmosfera ozonată și plină de miresme, concediul, vacanța sau, pur și simplu, sfîrșitul de săptămînă.

Cum orientarea spre o odihnă activă în timpul concediului sau vacanței se impune cu tot mai mare acuitate în zilele noastre, pentru a preveni sau diminua efectele nefaste ale sedentarismului, am întreprins un raid-anchetă pe Valea Prahovei pentru a afla ce posibilități oferă stațiunile din această zonă vizitatorilor lor pentru a desfășura o activitate sportivă de agrement și a efectua excursii. Iată ce am constatat.

RAID-ANCHETĂ PE VALEA PRAHOVEI

LA SINAIA: BAZE SPORTIVE — CÎTEVA; ORGANIZATORI — DE LOC

„Perla Carpaților" ne-a primit cu cîteva vești bune. În trei zone distincte ale stațiunii — pe Furnica, la Cum-

Sebastian BONIFACIU
Mihai BIRĂ

(Continuare în pag. a 2-a)

Raidul anchetă organizat de ziarul nostru în stațiunile de pe Valea Prahovei ne-a dat prilejul să constatăm că există, aici, o bază materială (încă de proporții modeste), alcătuită din terenuri, materiale și echipament, dar care nu este folosită în mod intensiv. În celelalte stațiuni de munte, situația prezintă mari analogii cu ceea ce am constatat pe Valea Prahovei atît în privința bazei materiale cît și a cadrelor de specialiști. Aceasta se datorește lipsei unui personal calificat care să se ocupe de inițierea amatorilor în diverse sporturi (considerăm că acest lucru este necesar chiar și atunci cînd facem sport de plăcere), a unor organizatori de concursuri variate și atractive, a unor ghizi competenți. Credem că întreprinderile de turism și odihnă care au preluat în totalitatea lor problemele stațiunilor noastre balneo-climaterice trebuie să se preocupe serios și de valența dinamică a odihnei, de sportul de agrement și de excursiile mici pentru că acestea reprezintă o formă deosebit de utilă a luptei împotriva degradării biologice a individului, o sarcină cu caracter social de mare importanță.

Avînd în vedere că în turism, se utilizează în mod frecvent colaboratori temporari, s-ar putea soluționa și problema instructorilor sportivi, angajîndu-se în timpul vacanțelor profesori de educație fizică disponibili în aceste perioade.

Echipa națională de baschet pleacă la Katowice

Reprezentativa masculină de baschet a României pleacă astăzi la Katowice, unde va participa la turneul de calificare pentru cea de a XVII-a ediție a campionatului european care se va desfășura în luna septembrie la Essen. Sportivii noștri vor înfrunta la Katowice echipele Danemarcei (19 mai), Poloniei (20 mai), Ungariei (21 mai) și Țării Galilor (22 mai) și, datorită formei bune manifestată în ultima vreme, au șanse să se claseze pe unul din primele două locuri care aduc calificarea pentru Essen.

Lotul român care face călătoria cu avionul (via Varșovia), are următoarea componență: **Albu** — căpitanul echipei, **Savu, Diaconescu, Popa, Tarău, Oczelak, Rühring, Georgescu, Pîrșu, Dragomirescu, Cimpeanu** și **Chivulescu**. Antrenor: prof. **Dan Niculescu**. Delegația este însoțită și de prof. **Octav Dimitriu**, secretarul general al Federației, prof. Alex. Popescu, antrenorul federal și dr. T. Minescu, medicul echipei.

Campingul a început să aibă numeroși adepți și în rîndul iubitorilor de drumeție din țara noastră

POPICE

Înaintea C. E. de juniori

PARTICIPARE VALOROASĂ LA EDIȚIA ROMÂNEASCĂ

Dacă senioarele și seniorii aveau în sportul popicelor un bogat program competițional de nivel eunopean și mondial, juniorii nu s-au situat multă vreme în atenția organismelor internaționale. Totuși acest sport atrăgea de la un an la altul tot mai mulți tineri și tinere pe arenele de joc, așa că reprezentanții federațiilor de specialitate din Austria, R.D. Germană și România au ridicat deseori, la reuniunile internaționale, necesitatea organizării unor competiții de anvergură pentru juniori. Și după repetate discuții, la Congresul F.I.P., ținut la Salzburg în 1967, s-a ajuns la o unitate de vederi, perfectîndu-se regulamentul C.E. de juniori (sportivi pînă la 23 de ani). Prima ediție a avut loc acum doi ani, pe arena din Nürnberg, în organizarea forului de resort din R.F.G.

Întrecerile inaugurale au avut o participare modestă, fapt care a determinat anularea confruntărilor feminine din cauza numărului prea mic al selecționatelor înscrise la concurs. La startul disputelor masculine s-au aliniat 5 reprezentative, în program figurînd două probe: echipe și individual. Jocurile au fost dominate de tinerii popicari ai țării gazdă, care au cucerit medaliile de aur în ambele probe. Principalii adversari ai sportivilor vest-germani au fost reprezentanții României, laureați merituoși atît în întrecerile pe echipe cît și în turneul individual. Dar pentru a vă face o imagine mai clară, să vă reamintim clasamentele finale ale ediției trecute: **echipe** — 1. R.F.G. 5184 p.d., 2. România 5129 p.d., 3. Austria 5069 p.d., 4. Iugoslavia 5043 p.d., 5. Cehoslovacia 4939 p.d.; **individual** — 1. G. Arenth (R.F.G.) 1764 p.d., 2. Gh. Voicu (R) 1763 p.d., 3. Ilie Băiaș (R) 1755 p.d., 4. Gh. Silvestru (R) 1748 p.d., 5. O. Frind (A) 1733 p.d., 6. I. Tismănaru (R) 1732 p.d.

Ediția a doua a „europenelor", care se vor desfășura la Galați între 23—29 mai 1971, se bucură de o participare valoroasă, reunind 4 selecționate feminine și 8 masculine

Tr. IOANIȚESCU

CAIAC-CANOE

DUPĂ ÎNTRECERILE „CUPEI DINAMO"

La Snagov a început greaua cursă a performanțelor

Știm că în sportul caiacului și canoei, probele de fond reprezintă un complex examen al aptitudinii și pregătirii, adesea oferind dispute de o mare dîrzenie, dar dintotdeauna, cursa popularității a fost cîștigată de întrecerile de viteză, neîndoielnic mai spectaculoase, cu starturi rapide și sosiri „de fotografie".

Nu doar pentru acest oarecum subiectiv plus de frumusețe am așteptat însă, cu nerăbdare prima confruntare de amploare a sprinterilor de la Snagov, înscriși în număr mare — peste 200 de seniori și juniori — pe listele de participare la tradiționala competiție dotată cu „Cupa Dinamo". Ci mai mult pentru faptul că acest început de sezon este o etapă calendaristică extrem de importantă atît pentru anul mondialelor de la Belgrad, cît și pentru pregătirea cerută de Jocurile Olimpice.

Ce a arătat, așadar, prin prisma acestor repere „Cupa Dinamo" (excelent organizată și prin aceasta contribuind la împlinirea obiectivelor propuse), desfășurată sîmbătă și duminică, în aceeași plăcută ambianță, pe apele lacului Snagov?

Finalele, dar și „seriile", echilibrate, lipsite de monotonia obișnuită, au evidențiat, înainte de toate, pregătirea generală bună și foarte bună a sportivilor fruntași, firește la cota exigențelor manifestate pentru un concurs inaugural în probele de viteză. Este o constatare îmbucurătoare, mai ales dacă — în aceeași ordine de idei — adăugăm confirmarea valorică deplină, sau cu foarte mici scăderi, a unor sportivi creditați la această oră cu șansa obținerii unor performanțe deosebite în sezonul intern și internațional. Vom nota doar pe cîțiva dintre aceștia: *V. Simiocenco, I. Patzaichin, S. Covaliov, V. Calabiciov, Viorica Dumitru,* desigur fără ca această enumerare să fie completă și fără ca ea să aibă pretenția unei ierarhizări absolute.

Pe același plan al concluziilor principale și, în aceeași măsură îmbucurătoare, *înscriem și concludenta evoluție a „noului val" — tineri caiaciști și canoiști, din București, dar și din alte centre ale țării, care au demonstrat că au redus sensibil handicapul valoric* înregistrat, față de titularii lotului, la sfîrșitul anului trecut. Consemnăm, de aceea, cu plăcere, cursele realizate de: *Maria Nichiforov, Paulina Humă, Maria Lovin* (caiac-fete), *M. Zafiu, C. Macarencu, E. Zabara, F. Franck, I. Bivol, I. Vartolomeu* (caiac-băieți) ș.a.

O subliniere aparte pentru *numărul de concurenți și buna pregătire a acestora* (în special a celor reprezentînd secțiile de la Delta și Pescarul Tulcea) *constatate din desfășurarea probelor de juniori.*

Așadar, *tendința de afirmare a tineretului este generală* și nu ne-ar surprinde ca viitoarele competiții să aducă schimbări chiar esențiale — în componența loturilor sau a unor echipaje.

La ora întrecerii de debut în probele de viteză ale sezonului nu sînt recomandabile, desigur, verdictele. De altfel *nici antrenorii n-au urmărit stabilirea unor clasamente valorice* (durata lor este relativă, dacă avem în vedere obiectivele individuale și de echipă, intrarea în formă diferențiată de la un sportiv la altul etc), *ci în primul rînd, comportamentul general, o primă verificare a pregătirii în condiții de concurs,* pentru probele pe distanțe scurte — 500 și 1 000 m.

Am notat, de altfel, și o serie de încercări în premieră în ceea ce privește alcătuirea diferitelor echipaje. Or, și acest lucru trebuie urmărit, în continuare, pentru a-i evalua corect eficiența. Ne gîndim, printre altele, la echipajele *Covaliov-Calabiciov, Sciotnic-Iacob, Macarencu-Zabara, Zafiu-Negrata-D. Ivanov-E. Zahara, Maria Nichiforov — Paulina Humă* a căror „sudură" este abia la început.

Poate că unele rezultate au surprins, cîțiva dintre favoriți (dacă realmente existau favoriți!) pierzînd — fie chiar la diferențe minime — locul I. *Opinia antrenorului emerit RADU HUȚAN, mulțumit de evoluția de ansamblu a componenților lotului național, este că foarte curînd* — poate chiar la următorul concurs (Cupa Steaua) — *clasamentele probelor de viteză vor suferi modificări, în sensul afirmării totale a fruntașilor, a caiaciștilor și canoiștilor care au dominat, prin performanțe, sezonul trecut. Dar, el ne-a reamintit, totodată, că este încîntat de progresele tinerilor și că întrecerea pentru întîietate rămîne, din acest motiv, deschisă.*

Snagovul a revenit, vedem, în actualitate, începînd să găzduiască concursuri de amploare, fie de fond, fie de viteză. Primele concluzii ne arată că iarna n-a fost cîtuși de puțin o „vacanță" pentru caiaciști și canoiști, că la cluburi (îndeosebi la Dinamo și Steaua), ca și la lotul național s-a muncit cu aceeași pricepere și pasiune pe care le remarcăm de multă vreme. Cît privește incertitudinile, ele ni se par firești acum la început de sezon. Rămîne să le consemnăm dispariția o dată cu viitoarele competiții. Pînă atunci ni se pare nimerit să amintim — ca o concluzie generală — că, *în cele două zile de întreceri, ne-am dat seama că la Snagov a început greaua cursă a performanțelor din sportul caiacului și canoei.*

Dan GARLEȘTEANU

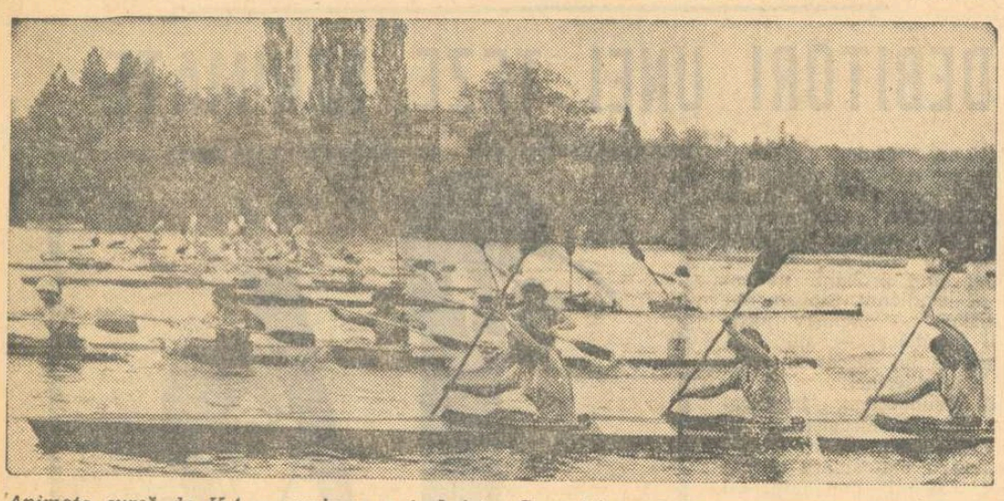

Animata cursă de K 4 — senioare a încheiat „Cupa Dinamo" la caiac-canoe, prilejuind victoria echipajului condus de Viorica Dumitru

Foto: V. BAGEAC

Prim plan

Alexandru MUNTEANU

● **S-a născut la Craiova la 20 noiembrie 1946. Înălțime 175 cm, greutate 69 kg. De profesiune inginer constructor. Face parte din clubul Steaua. Antrenor prof. Vasile Dumitrescu.**

● **Progresia rezultatelor:**

1966 11,7 s	1969 10,5 s
1967 10,6 s	1970 10,5 s
1968 10,6 s	1971 10,2 s

Tamaș SZABO

● **S-a născut la Satu Mare la 18 februarie 1951. Înălțime 179 cm, greutate 67 kg. Student anul I la Facultatea de Electromecanică a Politehnicii din Timișoara. Primul antrenor Ion Lini la Satu Mare. În prezent este pregătit de Eugen Lupșa.**

● **Progresia rezultatelor:**

1967 11,2 s	1970 10,5 s
1968 10,5 s	1971 10,2 s
1969 10,5 s	

Bucureșteanul Alexandru Munteanu este un autentic produs al sportului universitar, căci abia la București, student fiind, a început să practice atletismul. După cum se poate vedea, în tabelul de mai sus, după anul debutului competițional, el a marcat imediat un impresionant salt de calitate care l-a impus atenției selecționerilor lotului republican. Deși a realizat, de-a lungul anilor, cîteva performanțe interesante, Munteanu n-a arătat totuși pînă în acest an, calități capabile să-i asigure, în continuare, un progres și mai substanțial.

În iarna aceasta însă, împreună cu antrenorul Vasile Dumitrescu, s-a pregătit ca nici cînd altă dată și, pe o pistă acoperită cu apă, la 8 mai, a alergat suta de metri în 10,4 s. Imediat, la 11 mai, la Constanța, pe o pistă grea, a obținut din nou 10,4 s, lăsîndu-ne impresia că a atins plafonul unui nou record. Sîmbătă (15 mai), în serii, a înregistrat, pentru a treia oară, 10,4 s în decurs de 8 zile! În finală a fost însă debordant și... 10,2 s. Intențiile sale: pentru acest sezon 10,1 s, iar pentru cel olimpic — 10,0! Fără alte comentarii...

CEI MAI BUNI SPRINTERI ROMÂNI

10,2	Alexandru Munteanu	1971
10,2	Tamaș Szabo	1971
10,3	Gheorghe Zamfirescu	1966
10,3	Adalbert Darvaș	1970
10,3	Constantin Nemeș	1971
10,4	Ion Moina	1946
10,4	Alexandru Tudorașcu	1964
10,4	Constantin Stan	1971

Tînărul Tamas Szabo, anul acesta în primul lui an ca senior, a fost unul dintre minunații copii ai sprintului nostru, la 17 ani fiind creditat cu un rezultat de 10,5 s. De atunci, de la prima sa cursă încheiată cu acest rezultat, Szabo a mai obținut de 15—16 ori 10,5 secunde, fie că a alergat pe piste de zgură sau de tartan, cu vînt din spate sau chiar din față, pe soare sau pe ploaie. De aceea 10,5 ajunsese pentru Szabo o adevărată cifră de coșmar..

Din toamnă, Tamaș Szabo este student la Timișoara și, transferîndu-se la Politehnica, a început să se antreneze sub supravegherea lui Eugen Lupșa (vi-l mai amintiți? El era principalul adversar al lui Ion Moina pe 100 m). Acesta și-a dat imediat seama de marile potențe ale noului elev, de defectele lui și împreună au purces la o muncă migăloasă de pregătire. Rezultatul l-am văzut sîmbătă pe stadionul Republicii, 10,2 s ca și învingătorul „sutei", Al. Munteanu. **„Rezultatul,** spunea Szabo, **m-a speriat, pur și simplu. Așa că nu știu ce să-mi mai propun pentru viitor. Vom vedea!"**

atletism

PE STADIONUL REPUBLICII

Vorbind de succesele secțiilor nu putem omite însă munca desfășurată de unii antrenori ca **Gh. Stănel, Ion Sőter, Olimpiu Constantinescu-Nehoi, Ion Benga, Mircea Ursac, Elias Baruch** ș.a. ai căror elevi s-au arătat bine pregătiți la încheierea iernii.

Nutrim speranța ca și în perspectivă antrenorii noștri vor ști să găsească mijloacele și metodele cele mai potrivite, în așa fel ca forma sportivă cea mai ridicată din acest an să coincidă cu perioada 10—15 august, adică atunci cînd sînt programate campionatele europene. Pentru că un lucru este absolut clar: chiar dacă acum au fost înregistrate multe rezultate de valoare, nu trebuie să uităm că ne aflăm abia la jumătatea lunii mai și că o reprezentare corespunzătoare a atletismului românesc pe stadionul din capitala Finlandei nu se va putea face doar cu ceea ce au arătat acum atleții noștri fruntași!

În perspectivă imediată se află o sumedenie de alte competiții cu caracter intern și internațional care vor oferi atleților posibilități de autodepășire. De altfel, chiar concursul de simbătă și duminică a fost considerat drept criteriu de selecție pentru formarea echipei care va întîlni Italia, R.D. Germană și Norvegia (la 12 și 13 iunie). În funcție de aceasta, a apărut o situație specială în cursa de 5 000 m. Cu 10—15 metri înaintea sosirii, atunci cînd se afla pe locul doi, cu mai mult de 20 m înaintea celui de al treilea (I. Cioca), Nicolae Mustață a începînd alergarea, a trecut pe culoarul patru, de unde a revenit pe primul culoar în momentul în care fusese ajuns și întrecut de colegul său de club. Un asemenea gest se cheamă nesportivitate și deși regulamentul de atletism stipulează clar descalificarea unui atlet care nu-și apără șansele în mod sportiv (cazul în speță), Mustață a fost urcat totuși pe podium și recompensat cu o medalie! Ceea ce nu este de loc just.

(Urmare din pag. 1)

pentru a se putea impune cu mai multă hotărîre în elita internațională a acestui sport.

Am întrebat pe mulți concurenți și pe antrenori cum își explică avalanșa aceasta de rezultate bune, acum la început de sezon. Răspunsurile, deși îmbrăcate în cuvinte variate, au exprimat, de fapt, aceeași idee de bază: **volumul și calitatea pregătirii, exigență sporită față de muncă, dublată de dorința celor mai mulți de a se rupe din inerția anonimatului și de a se face remarcați prin ceva deosebit.** Și nici unul dintre interlocutorii noștri n-a considerat rezultatele acestui concurs, altceva decît o etapă, fiecare fiind convins că în săptămînile și lunile care ne mai despart de C.E. de la Helsinki și în cele 466 zile rămase pînă la München, performanțele atleților români vor fi și mai bune. În ceea ce ne privește, le așteptăm cu încredere!

Concursul, un veritabil campionat de primăvară, a fost dominat de atleții cîtorva secții: Rapid (8 victorii), Steaua și Dinamo (cîte 7). Clubul atletic Roman și C.A.U. (cîte 4) etc. Deși n-a obținut nici o victorie, vom consemna, totuși, cu plăcere, revenirea pe un plan fruntaș a disputelor, atleților de la Politehnica Timișoara.

RAID-ANCHETĂ PE VALEA PRAHOVEI

(Urmare din pag. 1)

pătul și lîngă vila Păltiniș — se aflau în curs de amenajare trei terenuri de volei împrejmuite cu gard de sîrmă, cel de la vila Păltiniș putînd fi utilizat și pentru tenis.

Pentru amatorii de excursii pe platoul Bucegilor, altă veste bună: de cîteva zile, telecabina circulă pe întregul ei traseu, din Sinaia și pînă la Vîrful Furnica. De notat, în fine, că stațiunea dispune de două centre pentru închirierea materialelor și echipamentului sportiv (la Clubul sportiv Sinaia și la cooperativa „Prestarea").

În discuția purtată cu tov. **Ion Scăunaș**, director adjunct al **Întreprinderii de odihnă și turism Sinaia** (nouă formă organizatorică ce unifică fosta întreprindere balneo-climaterică cu cea de hoteluri și restaurante) am întrebat dacă s-au prevăzut și cadrele necesare de instructori sportivi. D-sa ne-a răspuns că organizarea excursiilor — chiar și a celor scurte — va fi asigurată de Serviciul turism și propagandă turistică (avînd în linii mari atribuțiile și sarcinile fostei Agenții ONT). Pentru activitățile sportive cu caracter de agrement **„organigrama nu prevede nici un post"** — ne-a mărturisit tov. I. Scăunaș.

Se va ocupa de acestea clubul sportiv din localitate? Președintele clubului, tov. **Paul Popa** ne-a replicat că sarcinile ce le revin se referă numai la pregătirea propriilor membri pentru activitatea sportivă de performanță.

SITUAȚIE SIMILARĂ LA BUȘTENI

În linii mari, situația este aceeași și la Bușteni. Există un teren de volei, unul de handbal și altul de tenis dar, în majoritatea timpului, ele stau pustii din lipsa unui organizator, a unui instructor sportiv. De altfel este ceea ce se întîmplă și cu excursiile pe care — în absența unui ghid specializat, capabil să dea informații despre floră, faună, geomorfologie etc. — le conduc fotografii din localitate care își poartă grupurile pînă la primul colț de natură mai pitoresc sau pînă în pragul unui bufet de la marginea stațiunii. Și, astfel, activitatea turistico-sportivă se reduce la cea tradițională, la cîteva competiții de tenis de masă, organizate în sala clubului de la Zamora sau, vara, pe terasa Casei de cultură din Bușteni, la concursurile de șah... șubah, rummy.

Materiale și echipament de închiriat se găsesc la cooperativa „Prestarea" din localitate, destul de des solicitată de vizitatori ca și de participanții la concursurile de orientare turistică, organizate din inițiativa directorului Casei de cultură, tov. **Sandu Valeriu**

LA PREDEAL: TOATĂ LUMEA PE STADION?

Am luat legătura cu tov. **Vasile Chicomban**, președintele C.O.F.S. Predeal, de la care am aflat că și în această vară, stațiunea va pune la dispoziția vizitatorilor, a elevilor aflați în vacanță și a sportivilor, vechiul stadion cu pista de atletism reamenajată, unde se pregătesc, în fiecare vară, loturile de atletism ale juniorilor și tineretului.

În fostul parc din centrul stațiunii se lucra (după părerea noastră prea lent în ziua în care am vizitat stațiunea) la un teren de volei și altul de baschet bitumizate, precum și la o pistă de aeromodelism, probabila gazdă a viitoarelor campionate republicane. Printre posibilitățile de agrement activ trebuie să mai amintim standul de tir și sala de sport care găzduiește meciurile de tenis de masă. Marea pondere o au aici, însă, excursiile organizate, cu fiecare serie venită la odihnă, pe cinci trasee clasice **(Trei Brazi, Diham, Susai, Timiș, Gîrbova)** sub conducerea metodistului Casei de cultură care se mai ocupă și de întrecerile de șah. S-ar mai putea vorbi și despre o popicărie transformată de I.S.C. Predeal (actualmente Oficiul județean de turism) în magazie de materiale care trebuia să fie mutată în alt local. Dar totul se află, încă, în stadiul promisiunilor...

În ceea ce privește posibilitatea de a închiria echipament și material aceasta se realizează printr-o secție a cooperativei „Tehnica" din stațiune.

handbal

INDEPENDENȚA SIBIU ÎNVINSĂ!

Duminică s-au disputat jocurile din cadrul celei de a 7-a etape a returului campionatului republican de handbal, divizia B. Iată rezultatele înregistrate. MASCULIN, **seria I:** Știința Bacău — Medicina Tg. Mureș 17—11 (8—6), Tractorul Brașov — Industria sîrmei Buzău 35—14 (17—7), Relon Săvinești — Rafinăria Teleajen 31—24 (18—10), Agronomia Iași — Trotușul Gh. Gh. Dej 13—9 (7—6), A.S.A. Tg. Mureș — Chimia Făgăraș 38—22 (18—10); **seria a II-a:** A.S.A. Sibiu — Tehnometal Timișoara 19—14 (8—7), Universitatea Craiova — Minaur Baia Mare 14—24 (5—12), C.S.M. Reșița — Gloria Arad 25—15 (13—5), Timișul Lugoj — Independența Sibiu 16—15 (8—6), Metalul Copșa Mică — Textila Cisnădie 23—20 (14—8). FEMININ, **seria I:** Știința Bacău — Constructorul București 9—9 (5—5), Comerțul Constanța — Universitatea Iași 12—14 (6—8), Spartac Ploiești — Voința Rădăuți 20—12 (9—5), Chimia Buzău — Voința București 9—13 (5—6); **seria a II-a:** Chimia Făgăraș — Jiul Petroșani 10—8 (6—3), Oltul Sf. Gheorghe — Universitatea Cluj 18—9 (7—3), Constructorul Baia Mare — Voința Sighișoara 10—8 (5—4), Sparta Mediaș — Chimia Victoria 12—7 (6—2).

AUTOMOBILISM

În „Raliul Pitești" entuziasmul și reușitele au estompat lipsurile

În faza actuală a sportului nostru, în mod normal comentariile care urmează unei competiții au ca obiect întrecerea propriu-zisă a sportivilor; lupta lor cu timpul și distanțele. Doar pe margine, se mai fac referiri la arbitraje sau la organizare, anii de experiență făcînd ca aceste probleme să solicite tot mai puțin atenția comentatorului. Și este normal să fie așa, în disputa sportivă ele asigurînd doar cadrul desfășurării regulamentare al întrecerilor, cadru în care greșelile au devenit excepții. Automobilismul care și-a reluat activitatea doar de 3—4 ani, aparînd acum ca un sport tînăr, nu se încadrează în această regulă fiindcă nu a ajuns nici să statornicească o tradiție a competițiilor sale, nici să-și formeze cadre organizatorice și arbitri pe măsura cerințelor actuale. Entuziasm și bunăvoință există, dar „rodajul" celor ce se ocupă de competiții pare a fi mai pretențios ca în alte discipline și de aceea „rateurile" se aud la fiecare întrecere. La ora actuală o nouă echipă organizatorică (dar cu destul de mulți vechi pasionați) se ocupă de competițiile auto, aducînd în lumea motoarelor un suflu de înnoire și încredere. Eforturile ei sînt lăudabile și sîntem convinși că în curînd vor fi și rezultatele. Deocamdată mai sînt însă puncte slabe. „Raliul Pitești" al IV-lea raliu județean al sezonului nu a făcut decît să confirme cele spuse mai sus, organizarea lui evidențiind pe lîngă multele reușite și cele cîteva slăbiciuni pe care am fi tentați să le socotim cronice dacă nu am cunoaște ideile și sentimentele care animă pe toți cei chemați să vegheze la buna desfășurare a întrecerilor automobilistice. Așa stînd lucrurile nu ne vom mai opri nici asupra alegerii traseului, care s-a dovedit pînă la urmă acceptabil, nici asupra felului cum s-a dat startul la unele probe speciale, nici la lipsa cordoanelor care ar fi trebuit să oprească năvala publicului pe traseul circuitului de viteză, nici la buclucașele ture ale unor cronometre, nici...

De data aceasta atmosfera de entuziasm care a domnit în jurul întrecerii, frumusețea lupteI sportivilor, mulțumirea lor în final și interesul miilor de spectatori care au urmărit ore în șir serille întrecerii de viteză au estompat micile lipsuri și toată lumea a fost de acord să considere concursul de simbătă și duminică o reușită. Sîntem însă datori să revenim asupra întrecerii pentru a evidenția cîteva fapte care nu reies din clasamentele publicate ieri. În primul rînd trebuie să arătăm că la start s-au prezentat 27 de echipaje din care 12 de începători. La avansați au existat doar două clase: a V-a în care s-au întrecut 4 mașini R. 8 Gordini și cîteva Dacii 1 100 S și a IV-a doar cu Dacii 1 100 S. În aceste condiții lupta pentru victorie a fost destul de strînsă. Din păcate echipajul Eugen Ionescu Cristea — P. Vezeanu a ieșit din traseu (fără urmări grave) în finalul celei de a 4-a probe speciale (Fundata), lăsînd cale liberă celuilalt echipaj favorit Aurel Puiu — C. Pescaru care, ce-i drept, conducea încă din acel moment datorită timpilor mai buni realizați în cursele de viteză în coastă de pe Gîuvala (8:58,1 față de 10:00,6) și Pîrîul Rece. Al treilea echipaj pe R-8 Gordini, clujenii L. Borbely — Hein Peter, la primul raliu anul acesta, nu a putut interveni în lupta pentru primul loc.

La clasa IV lupta a fost tot timpul foarte strînsă și echipajele **I. Răuță — I. Gîrjoabă** și **D. Gologan — M. Lupu** care au realizat cele mai bune „cronometre" în prima probă specială de pe Mateiaș păreau că vor încurca socotelile favoriților. Experiența și tehnica lui **Marin Dumitrescu** și-a spus cuvîntul, în celelalte probe și în special pe drumul pietruit de la Pîrîul Rece unde e întrecut cu 43 secunde echipajul fraților Morasi, realizator al timpului doi în clasă și cu 2 sec echipajul Borbely — Hein pe R. 8 Gordini.

Circuitul de viteză disputat la Pitești nu a schimbat ordinea stabilită pînă atunci.

În final menționăm frumoasa întrecere a începătorilor. Cei puțin pe primii dintre ei sperăm să-i vedem prezenți mereu la întreceri.

Gh. EPURAN

Duminică la Constanța, Farul a furnizat cea mai mare surpriză a etapei întrecînd pe Dinamo București (9—6), Fotoreporterul nostru, Theo MACARSCHI, prezent la meci, a surprins acest moment din desfășurarea întîlnirii: una din numeroasele acțiuni de atac ale echipei constănțene...

RUGBY

Dintre meciurile de rugby ale etapei a XVII-a desfășurate în țară, cele mai disputate au fost la Constanța și Petroșani, încheindu-se cu rezultate surpriză. Iată cîteva amănunte oferite de corespondenții noștri...

Farul Constanța — Dinamo București (9—6). Jocul, care s-a ridicat la o bună valoare tehnică s-a desfășurat în limitele sportivității. De notat că Farul care a avut o zi excelentă, ar fi putut cîștiga și mai concludent, dacă n-ar fi ratat două încercări și două lovituri de pedeapsă din poziții extrem de favorabile. Rugbyștii gazdă au dominat și au condus în permanență. Realizatori: **Zamfirescu** (lov. ped.), **Caragea** (încercare) și **Tomescu** (droap), respective **Nicolescu** (droap) și **Florescu** (lov. ped.). A condus foarte bine, **P. Ionescu. (P. Enache).**

Știința Petroșani — U Timișoara (9—11). Echipa locală a avut inițiativa în prima parte a jocului, oaspeții după pauză cînd au echilibrat raportul de forțe și chiar au dominat. Au marcat: **Marin** (droap), **Iacob** (lov. ped.) și **Moromete** (încercare) pentru Știința, **Ceaușu** (încerc.) și **Stan** (două lov. ped. și o transf.) pentru Universitatea. Foarte bun arbitrajul lui **V. Cișmaș. (Tr. Cornea).**

C.S.M.Sibiu — Agronomia Cluj (11—6). Formația sibiană a realizat o primă repriză excelentă, depășindu-și adversarii în toate compartimentele. După pauză, mulțumite de rezultat, gazdele au slăbit ritmul permițînd clujenilor să reducă din handicap. Au înscris: **Munteanu** (lov. ped. și o transf.), **Tamaș** (încercare) și **Topa** (droap), resp. **Cordoș** (încerc.) și **Balint** (lov. ped.). A condus foarte bine, **Dan Grigorescu. (I. Botocan).**

Politehnica Iași — Rapid Buc. (8—0). Net superiori, ieșenii au meritat victoria. Realizatori: **Gheorghiu** (lov. ped. și o transf.) și **Laszlo** (încerc.). A arbitrat bine **R. Chiriac. (D. Diaconescu).**

Farul, performera etapei a XVII-a: victorie asupra lui Dinamo!

Jucătorii de la „U" Timișoara în turneu în Italia și Franța

Echipa de divizie A Universitatea Timișoara (rugby) întreprinde, începînd de la data de 20 mai, un turneu în Italia și Franța. Rugbyștii timișoreni vor juca la Treviso, Lyon și Rovigo, cu echipe italiene și franceze din ligile I și a II-a.

baschet

Voința București (m) și Universitatea Iași (f) au cîștigat meciurile decisive la „B"

Într-unul din derbyurile diviziei masculine B, Voința București a dispus de Universitatea București cu 69—61 (31—36). Partida, decisivă pentru stabilirea formației care va promova în prima divizie a țării, a cunoscut o desfășurare deosebit de atractivă, deși miza întrecerii și-a pus amprenta asupra lucidității cu care s-a jucat. Evoluția scorului a fost, de asemenea, interesantă. Studenții au deținut inițiativa pînă în min. 26, apoi au avut cinci minute în care au înscris doar un coș (?), dînd astfel posibilitate baschetbaliștilor de la Voința (cu Kiss excelent) să ia conducerea și să cîștige o partidă care le asigură promovarea. S-au evidențiat Kiss, Teodoru, Moțoi, Duda de la Voința, respectiv Kiselevski și Anghel. S-au achitat bine de o misiune dificilă arbitrii A. Berger și D. Ganea.

Un alt meci decisiv s-a desfășurat între echipele feminine Progresul București și Universitatea Iași. Studentele au învins cu 62—57 și au rămas, alături de sportivele de la Arhitectura, singurele cu șanse de a promova în divizia B. **(Adrian VASILESCU).**

Rezultatele etapei a XVI-a: **masculin:** Progresul București — A.S.A. Bacău 83—62 (39—26), Universitatea Craiova — Voința Tg. Mureș 79—50 (42—17), Politehnica Iași — Constructorul Iași 71—67 (34—30), Utilajul Timișoara — Crișul Oradea 46—34 (25—15), Steagul roșu Brașov — Știința Petroșani 81—64 (42—36), Comerțul Tg. Mureș — Voința Zalău 92—66 (41—34), Rapid C.F.R. Galați — Comerțul Tîrgoviște 63—57 (24—27); **feminin:** Universitatea București — Politehnica Brașov 45—44 (19—22), Progresul București — Universitatea Iași 57—62 (25—25), Universitatea Craiova — Universitatea Timișoara 43—68 (28—23), Știința Sf. Gheorghe — Universitatea Cluj 56—54 (27—17), Medicina Timișoara — Voința Oradea 53—48 (25—19), Voința Tg Mureș — Record Cluj 44—37 (18—14), Rapid II — Medicina București 46—45 (23—16), Arhitectura — IEFS II 61—31 (19—21).

Rezultatele au fost transmise de corespondenții **D. Diaconescu, V. Popovici, Gh. Briotă, I. Ene, P. Dumitrescu, S. Albu, T. Siriopol.**

- FOTBAL -

PRESA CEHOSLOVACĂ DESPRE MECIUL DE LA BRATISLAVA

Ziarele cehoslovace, de luni, se ocupă pe larg de meciul dintre reprezentativele Cehoslovaciei și României. Iată cîteva spicuiri din ziarele apărute la Bratislava și Praga.

SPORT BRATISLAVA: „DACĂ ROMÂNII AR FI ATACAT MAI MULT, AR FI OBȚINUT MĂCAR UN PUNCT"

„Echipa României a arătat multe lucruri bune în acest meci. A temporizat excelent jocul la mijlocul terenului și s-a apărat bine în momentele grele. Dar, atacurile dezlănțuite în mare majoritate pe contraatac nu au avut claritate și finalizare. S-a văzut în mod clar că oaspeții au venit la Bratislava pentru a obține un meci nul. Dacă românii ar fi atacat mai mult ar fi obținut măcar un punct. O lege veche în fotbal spune că formația care se apără nu poate cîștiga o partidă... Gazdele au jucat slab în prima repriză, dar au atacat mai mult în final. **Românii au început să macine prea tîrziu, nu ca la Swanseea, unde în repriza secundă a funcționat ca un mecanism perfect. Este foarte adevărat că apărarea română, în frunte cu Dinu și Dan au fost eroii apărării, ultimul însă a greșit în mod hotărîtor la singurul gol al partidei. Nu trebuie omis însă faptul că la începutul meciului și Dumitrache a avut o ocazie splendidă, cînd Viktor i-a reținut balonul de pe picior, în mod foarte norocos".**

SMENA: „ROMÂNII AU ÎNVĂȚAT MULT LA C.M."

„Întîlnirea a prilejuit o luptă tactică la înalt nivel. În această privință, românii au fost net superiori și s-a văzut în mod clar că pentru ei, participarea la turneul final la C.M. din Mexic a prilejuit numeroase învățăminte. Ne referim în primul rînd la felul cum știu să protejeze și să mențină mingea, să temporizeze jocul. Acestea constituie mari calități care, cu mai mult noroc, putea să le aducă și un meci nul. Victoria noastră este explicabilă prin inspirația fericită pe care antrenorul Novak a avut-o la sfîrșitul meciului, cînd a schimbat doi înaintași în favoarea lui **Jokl** și **Kabat**, care au dat un impuls decisiv atacului"

CESKOSLOVENSKY SPORT PRAGA: „LA BUCUREȘTI SE VA DECIDE TOTUL"

Ziarul de specialitate din Cehoslovacia arată că nivelul jocului a fost sub așteptări și că echipa gazdă a arătat mari lipsuri, în special în prima repriză cînd n-a știut să-și organizeze jocul. **„Au existat două momente psihologice ale partidei: momentul Adamec (cînd a ratat lovitura de la 11 m) și apoi minutele după ratarea acestui penalty, cînd românii, profitînd de starea de spirit a adversarilor, n-au reușit să înscrie un gol.** Și iată că min. 88, atunci cînd spectatorii erau mulțumiți cu un scor alb și se îndreptau spre culoarele de ieșire, a venit golul lui Vesely... Așa e în fotbal. **Returul va decide calificarea".**

LIDOVA DEMOKRACIE: „SPECTATORII N-AU VĂZUT PREA MULT FOTBAL"

Sub titlul „Victorie în ultimele minute", „Lidova Demokracie" din capitala Cehoslovaciei scrie: **„Spectatorii n-au văzut prea mult fotbal pentru că tensiunea nervoasă a jucătorilor a fost solicitată la maximum. Din acest motiv au lipsit și fazele clare de gol. Dumitrache a avut o mare ocazie în min. 10, iar gazdele mai multe după pauză, dar apărarea românilor a fost la înălțime, în frunte cu Răducanu și Sătmăreanu. Cea mai mare ocazie de gol — penaltyul executat de Adamec — a fost ratată".**

SVOBODNE SLOVO: „PREA PUȚINE ATACURI"

„Ne puteam aștepta la un joc defensiv al oaspeților. Echipa română s-a apărat cu 8—9 jucători, menținînd în atac mai mult pe Dumitrache. În repriza a doua, ea a manifestat o nervozitate excesivă, concretizată prin cele două greșeli; hențul comis în careu și golul primit în min. 88".

RUDE PRAVO: „TEHNIC ȘI TACTIC — ROMÂNII BUNI"

Ziarul din Praga scrie printre altele: **„Oaspeții n-au inițiat decît două-trei atacuri, dar ele au fost foarte periculoase, care se puteau solda cu goluri. Tactic și tehnic, adversarii noștri sînt bine pregătiți și în mare progres. La capitolul finalizare însă, sînt deficitari".**

Comentariile presei cehoslovace ne-au fost transmise de JAN NOVAK — Bratislava și IVAN ANDREADIS — Praga

DEBITORI UNEI TEZE PERIMATE

(Urmare din pag. 1)

marginea meciului de duminică pot fi considerate „tributare" scorului, influențate de acest nefericit gol primit în ultimele trei minute...

Iată de ce rîndurile de față își propun să analizeze evoluția echipei noastre — în mod distinct — pînă la... minutul (ceasul) rău, făcînd (într-un fel) abstracție de golul despre care, este adevărat, cu oarecare șansă, n-am fi avut ocazia să pomenim azi. Plecînd de la o referire la graiul cifrelor, potrivit cărora — pînă la înscrierea golului — raportul șuturilor spre poartă era de 25—7, iar cel al șuturilor pe cadrul porții de 11—3, ceea ce înseamnă că amenințarea buturilor echipei române a fost mult mai mare decît cea la care a fost supusă poarta adversă, vom accepta concluzia că pînă în min. 88 gazdele au avut șanse incomparabil mai consistente pentru realizarea unei victorii.

Să trecem, însă, peste fazele și șuturile la poartă și să ne referim la calitatea jocului propriu-zis.

Așa cum se sublinia și într-un articol apărut în ziarul nostru chiar în ziua meciului de la Novi Sad, echipa română a dovedit — din păcate tocmai la Bratislava într-un joc în care satisfacțiile sau reversul lor n-aveau „pondere" platonică — faptul că nu știe să atace. Deși împrejurările concrete de joc i-au oferit uneori posibilitatea atacului, reprezentativa noastră n-a reușit decît să simuleze sau să schițeze cîteva acțiuni ofensive, palide, fără convingere, fără o rațiune constructivă sesizabilă.

Ne încumetăm să afirmăm că nici arma contraatacului n-a fost folosită — probabil tot din insuficientă cunoaștere — eficient, ea fiind neutralizată de acea tiranică țesătură de pase care își are rostul ei, dar nu atunci cînd urmărești dezechilibrarea sistemului defensiv advers, străpungerea lui și marcarea golurilor.

Singura lecție pe care a aplicat-o cu un relativ succes echipa noastră la Bratislava a fost lecția apărării, interpretată (uneori de 10 jucători), cu dăruire și cu destulă pricepere, aglomerarea, presingul, acroșajul, dublajul și pasa apărătorului care a recuperat balonul efectuîndu-se adeseori cu precizie.

De la această cunoaștere a funcționării mecanismului de apărare, s-a ajuns, credem, la o prea mare încredere în virtuțile lui — a se citi: încredere că echipa nu va primi gol — iar apărarea, inclusiv păstrarea abuzivă (fără un rost constructiv) a mingii a ajuns un scop în sine, nemaifiind ceea ce trebuie să fie, adică un mijloc.

Unei replici ipotetice că echipa a marcat, totuși, goluri care i-au adus puncte, unele satisfacții și chiar victorii, vom sublinia — fără intenția de a căuta pete în soarele unor performanțe pe care le respectăm — reușita individuală a unui Dembrovschi (la Novi Sad, de pildă), Dumitrache sau Neagu, care, în general, au suplinit printr-o sclipire ceea ce ar fi trebuit să se numească joc la atac sau la contraatac. S-ar putea încerca demonstrația (fără sorți de convingere, după părerea noastră) că nu avem tipuri de jucători de clasă în atac, dar noi credem că, tocmai ceea ce i se poate reproșa conducerii tehnice a echipei noastre reprezentative este mulțumirea „cu ceea ce știm și cu ceea ce avem în lot" și care — după toate probabilitățile — garantează succese și insuccese la limită. Despre progres, despre o evoluție net superioară în calitatea jocului echipei noastre reprezentative nu poate fi însă vorba atunci cînd se cultivă intensiv momentul apărării, negîndu-se aproape total momentul atacului.

COMPORTAREA JUCĂTORILOR NOȘTRI

RĂDUCANU: A avut de rezolvat multe situații dificile cărora le-a făcut față cu succes. A făcut o partidă bună. Ar fi greșit să i se impute golul din min. 88 pe care îl au pe conștiință fundașii.

SĂTMĂREANU: L-a anihilat în bună măsură pe valorosul Capkovici printr-un joc lucid și precis. A avut totuși și cîteva erori de plasament.

DINU: Dîrz, precis, luptător, a făcut cîteva greșeli spre sfîrșitul jocului, cînd nu s-a concentrat suficient.

DAN: Accidentat la începutul partidei, a luptat exemplar tot jocul, dublînd foarte bine; i-a lipsit însă claritatea în distribuirea mingilor, în special spre sfîrșit, cînd randamentul său a scăzut vizibil.

MOCANU: A trebuit să facă permanent față „ștafetei" Vesely — Dobias, reușind să stopeze unele din acțiunile acestora.

ANCA: A alergat mult, a luptat cu multă ambiție; n-a avut claritatea necesară unui jucător de mijlocul terenului.

DUMITRU: Cel mai bun fotbalist român de pe teren. Zeci de atacuri adverse s-au stins la el. A fost singurul apărător din echipa noastră care a relansat jocul cu precizie.

NEAGU: Neinspirat, a fost aproape mereu cu un timp în urma fazei. S-a văzut că nu-i convine rolul de extremă.

DEMBROVSCHI: A început bine partida, a fost cel mai clarvăzător atacant român, însă din minutul 70 a dispărut din joc.

DUMITRACHE: Amenințător, mai ales în prima repriză, a fost majoritatea timpului izolat în cîmpul de joc advers, fiind ceea ce se cheamă un atacant de sacrificiu.

LUCESCU: Și-a ajutat mult coechipierii din apărare. N-a primit, în schimb, sprijinul lor în momentele de atac, acționînd stingher.

RADU NUNWEILLER: A jucat prea puțin, evoluția lui fiind nesemnificativă.

PRETENȚIILE FAȚĂ DE ECHIPA DE TINERET SÎNT MAI MARI!

Duminică, la Tg. Mureș, a fost o căldură neașteptată și influența ei s-a făcut simțită din plin în evoluția jucătorilor din echipele de tineret ale României și Cehoslovaciei. La ora 12,30, cînd s-a disputat partida și soarele ardea ca jarul, nici nu putea fi altfel. Ritmul de joc a avut de suferit, în desfășurarea generală a partidei existînd destule momente de cădere. Nu de puține ori s-a jucat lent, ceea ce a convenit de minune oaspeților, fotbaliști mai masivi, mai greoi. Dar, la capitolul pregătirii fizice, al rezistenței în regim de efort și al ritmului de joc, formația noastră a fost superioară adversarei și aici nu poate fi nimic de obiectat.

Începutul de partidă (cam pînă în min. 25) și finalul (după înscrierea golului egalizator — min. 62) le-au aparținut fotbaliștilor români. Totuși, cadeții noștri n-au putut trece de adversarii principali din grupa preliminară a campionatului european pentru tineret. În primul rînd, datorită unor greșeli — unele elementare — în fazele de finalizare sau, cum a fost cazul lui Iordache, la primirea acelui gol pe care nici oaspeții nu-l sperau. Aici e vorba de lipsă de concentrare, de tratare superficială a unor faze ce sînt considerate fără importanță de jucătorii noștri. Dar, se știe, cei mai mulți dintre ei, deși sînt cu doi-trei ani sub limita admisă de regulamentul competiției (e vorba de Năstase, Sătmăreanu, Moldovan, Iordache, Simionaș) și sub media de vîrstă a echipei cehoslovace, cu excepția lui Hajnal și Sătmăreanu II, activează, și sînt titulari în echipe de divizia A, iar greșelile lor (acele mari ratări — în cazul lui Năstase, D. Popescu, Moldovan, Incze) par inexplicabile.

La Tg. Mureș, cu excepția lui Cristache, lent, dezorientat, nesigur, compartimentul cel mai bun l-a constituit apărarea, din care s-au detașat cei doi fundași centrali — Olteanu și Stoicescu — decișî în intervenții, siguri pe ei. L-am mai evidențiat pe Sătmăreanu II introdus după pauză, extrem de util mai ales în privința susținerii ofensivei.

O primă repriză, adversarii au cîștigat întrecerea la mijlocul terenului unde Fandel, Danko și Petrovici, ultimul ca atacant retras, au cîștigat duelurile cu Beldeanu, Simionaș și Moldovan. Dar, duminică, punctul nevralgic l-a constituit ofensiva. Atacul n-a contat deposedă destule posibilități. A trebuit să vină golul oaspeților ca să-i vedem pe Beldeanu și Simionaș muncind cu folos, iar pe toți ceilalți dăruindu-se pentru victorie. Șansele pentru ocuparea locului 1 în grupă n-au fost anulate, dar se cuvine a aminti jucătorilor din echipa de tineret că în partidele retur cu selecționatele Finlandei și Cehoslovaciei e nevoie de o evoluție la un nivel superior.

Constantin ALEXE

Este minutul 44 al meciului de la Tg. Mureș. Un stadion arhiplin așteaptă golul. Dar, în zadar. Mingea, lovită cu capul de Moldovan, va sări din pămînt peste poartă

Foto: Anton HARKO — Tg. Mureș

cît pe acțiunile individuale ale lui Incze și, oarecum, Năstase, pe jocul de pe poziție retrasă al lui Moldovan. Puține acțiuni ofensive au purtat caracterul jocului colectiv. Doru Popescu, de la care se așteptau angajamente fizice în zona careului, pendulări în fața apărării adverse, a avut o evoluție șterșă, mult timp el făcînd doar figurație.

Desigur, nu putem crea un capăt de acuzație din acest rezultat egal al echipei de tineret, dar pretențiile față de acești jucători sînt mult mai mari. Și ei

SÎMBĂTĂ, ETAPA A XXIV-a A DIVIZIEI „A"

• Cuplaj pe Stadionul Republicii • Meciul Petrolul — Progresul va fi televizat, de la ora 15 • Ora 17,30 — ora oficială de începere a celorlalte partide

Cu excepția partidei de la Ploiești și a celei din deschiderea cuplajului din Capitală, celelalte meciuri vor începe la ora 17,30.

Etapa a XXIV-a a campionatului diviziei A, care se va disputa sîmbătă 22 mai, programează următoarele meciuri:

FARUL — F. C. ARGEȘ (1—2)
U.T.A. — DINAMO (1—4)
POLITEHNICA — C.F.R. CLUJ (4—2)
STEAUA — UNIV. CRAIOVA (2—0, Stadionul Republicii, de la ora 17,30)
„U" CLUJ — SPORT CLUB BACĂU (0—2)
RAPID — C.F.R. TIMIȘOARA (3—1, ora 15,30 — Stadionul Republicii)
PETROLUL — PROGRESUL (1—0, ora 15. Meciul va fi televizat)
JIUL — STEAGUL ROȘU (0—1). În paranteze sînt trecute rezultatele din tur.

DIVIZIA C — ETAPA A XXVI-a

VITROMETAN MEDIAȘ LOCUL 15 ÎN SERIA A VIII-a LA A PATRA VICTORIE CONSECUTIVĂ

SERIA I

Minerul Comănești — Foresta Fălticeni 3—0 (1—0); Textila Buhuși — Cimentul Bicaz 1—2 (0—0); Minobradul Vatra Dornei — Minerul Gura Humorului 2—0 (1—0); Penicilina Iași — Rarăul Cimpulung 2—0 (1—0); Chimia Suceava — Textila Botoșani 2—1 (1—1); Letea Bacău — Petrolul Moinești 1—2 (0—2); Fulgerul Dorohoi — Nicolina Iași 5—0 (3—0); Victoria Roman — I.T.A. Pașcani 1—1 (1—0).

(Corespondenți: **I. Birzan, I. Vieru, P. Spac, D. Diaconescu, A. Constantin, I. Iancu, I. Mandache, G. Gheorghe**).

1.	CHIMIA	26	16	4	6	51—16 36
2.	Minerul C.	26	13	5	8	41—22 31
3.	Victoria	26	12	7	7	44—29 31
4.	Cimentul	26	14	3	9	42—34 31
5.	Petrolul	26	13	3	10	34—29 29
6.	Foresta	26	12	4	10	34—36 28
7.	Min. G.H.	26	10	7	9	40—30 27
8.	Minobradul	26	12	2	12	41—43 26
9.	Rarăul	26	11	3	12	33—29 25
10.	Nicolina	26	8	9	9	32—35 25
11.	ITA Pașcani	26	10	4	12	34—47 24
12.	Textila Bh.	26	10	3	13	37—40 23
13.	Textila Bt.	26	9	5	12	26—33 23
14.	Penicilina	26	9	4	13	23—39 22
15.	Letea	26	7	4	15	30—48 18
16.	Fulgerul	26	7	3	16	34—66 17

ETAPA VIITOARE (23 MAI): Foresta — Penicilina, Textila Bt. — Minobradul, Textila Bh. — Letea, Cimentul — Fulgerul, Nicolina — Victoria, I.T.A. Pașcani — Chimia, Petrolul — Rarăul, Minerul G. H. — Minerul C.

SERIA A II-a

Trotușul Gheorghiu-Dej — Dacia Galați 1—0 (0—0); Ancora Galați — Metalurgistul Brăila 2—1 (1—1); Unirea Tricolor Brăila — Șoimii Buzău 0—0; Petrolistul Boldești — S.U.T. Galați 2—0 (1—0); Metalul Buzău — Automobilul Focșani 2—0 (1—0); Petrolul Berca — Olimpia Rm. Sărat 3—2 (2—0); A.S.M. Tecuci — Metalul Plopeni 0—0; Voința București — Rulmentul Birlad 2—0 (0—0);

(Corespondenți: **Gh. Grunzu, A. Gheorghe, Tr. Enache, N. Dincă, D. Marin, M. Piopeșanu, V. Doruș și Gh. Vlad**).

1.	METALUL P.	26	17	5	4	40-16 39
2.	Șoimii	26	14	4	8	39-20 32
3.	Rulmentul	26	9	12	5	23-22 30
4.	Olimpia	26	13	4	9	34-39 30
5.	Petrolistul	26	11	4	11	53-35 26
6.	Metalul B.	26	10	6	10	39-31 26
7.	Dacia	26	9	8	9	33-27 26
8.	Unirea Tricolor	26	9	8	9	26-33 26
9.	Trotușul	26	10	4	12	35-44 24
10.	Automobilul	26	11	2	13	27-42 24
11.	SUT Galați	26	8	7	11	28-24 23
12.	Voința	26	7	9	10	26-26 23
13.	Ancora	26	9	5	12	26-36 23
14.	Metalurgistul	26	8	6	12	27-37 22
15.	Petrolul	26	7	7	12	28-37 21
16.	ASM Tecuci	26	5	11	10	32-42 21

ETAPA VIITOARE: Metalul P. — Voința, Dacia — Petrolistul, Olimpia — Trotușul, Metalurgistul — Metalul B., Șoimii — Rulmentul, A.S.M. Tecuci — Unirea Tricolor, Automobilul — Petrolul, Ancora — S.U.T. Galați.

SERIA A III-a

Laromet București — Electrica Constanța 4—0 (2—0); Delta Tulcea — Marina Mangalia 3—1 (1—0); Flacăra roșie București — Prahova Ploiești 3—0 (1—0); Celuloza Călărași — Azotul Slobozia 5—2 (2—0); Cimentul Medgidia — Electronica București 2—0 (0—0); Unirea București — I.M.U. Medgidia 3—1 (2—1); Victoria Florești — Tehnometal București 0—0; Olimpia Giurgiu — Dunărea Tulcea 2—0 (1—0);

(Corespondenți: **C. Vișan, I. Turșie, C. Toader, M. Stan, R. Avram, T. Popescu, N. Coman, Tr. Barbălată**).

1.	DELTA	26	19	2	5	52—14 40
2.	Electronica	26	16	2	8	43—19 34
3.	Flacăra	26	14	4	8	36—25 32
4.	I.M.U.M.	26	12	7	7	41—26 31
5.	Prahova	26	12	7	7	32—20 31
6.	Azotul	26	12	4	10	30—46 28
7.	Victoria	26	7	12	7	29—29 26
8.	Olimpia	26	10	5	11	27—32 25
9.	Unirea	26	11	2	13	37—38 24
10.	Celuloza	26	9	6	11	29—33 24
11.	Tehnometal	26	7	10	9	25—30 24
12.	Cimentul	26	9	5	12	29—31 23
13.	Electrica	26	8	6	12	32—43 22
14.	Laromet	26	7	6	13	23—27 20
15.	Dunărea	26	6	8	12	20—41 20
16.	Marina	26	4	4	18	17—48 12

ETAPA VIITOARE: Prahova — Victoria, Tehnometal — Electronica, Azotul — Marina, Dunărea — Cimentul, I.M.U. Medgidia — Olimpia, Electrica — Celuloza, Flacăra roșie — Laromet, Unirea — Delta...

SERIA A IV-a

F.C. Caracal — Lotrul Brezoi 4—0 (2—0); T.M. București — Chimia Tr. Măgurele 2—3 (1—0); Comerțul Alexandria — Chimia Rm. Vîlcea 1—1 (1—0); Mașini unelte București — Petrolul Videle 0—1 (0—1); I.R.A. Cîmpina — Autobuzul București 1—0 (0—0); Progresul Corabia — Gloria Slatina 5—1 (4—1); Dacia Pitești — Sirena București 3—0 (1—0); Petrolul Tîrgoviște — Unirea Drăgășani 2—2 (1—0).

(Corespondenți: **Gh. Donciu, I. Marcu, M. Bizon, D. Negrea, C. Virjoghie, C. Filip, Al. Momete, M. Avram**).

1.	FC CARACAL	26	16	4	6	42—21 36
2.	Chimia R.V.	26	16	4	6	39—22 36
3.	T.M. Buc.	26	11	7	8	38—27 29
4.	Chimia T.M.	26	11	7	8	30—25 29
5.	Comerțul	26	11	6	9	33—29 28
6.	Petrolul T.	26	8	12	6	31—36 28
7.	Petrolul V.	26	11	5	10	36—31 27
8.	IRA Cîmp.	26	9	9	8	25—23 27
9.	Dacia	26	9	7	10	32—34 25
10.	Autobuzul	26	10	4	12	37—27 24
11.	Mașini	26	11	2	13	42—47 24
12.	Gloria	26	8	7	11	26—28 23
13.	Sirena	26	7	8	11	30—37 22
14.	Lotru	26	9	4	13	30—42 22
15.	Progresul	26	6	7	13	27—42 19
16.	Unirea	26	6	5	15	16—41 17

ETAPA VIITOARE: Gloria — Petrolul V., Lotrul — Unirea, T.M. București — Autobuzul, Chimia Rm. V. — Progresul, Chimia Tr. M. — Petrolul T., Mașini — Sirena, I.R.A. Cîmpina — Comerțul, F.C. Caracal — Dacia.

SERIA A V-a

Pandurii Tg. Jiu — Minerul Motru 1—0 (0—0); Vulturii textila Lugoj — Minerul Bocșa 3—0 (3—0); Steagul roșu Plenița — C.F.R. Caransebeș 4—0 (2—0); Minerul Lupeni — M.E.V.A. Tr. Severin 2—3 (0—1); Electromotor Timișoara — Metalul Topleț 3—0 (2—0); Victoria Caransebeș — Furnirul Deta 4—0 (0—0); Metalul Tr. Severin — Dunărea Calafat 4—1 (1—0); Minerul Moldova Nouă — Știința Petroșani 1—0 (0—0).

(Corespondenți: **P. Cristea, C. Olaru, I. Julea, I. Cotescu, St. Marton, M. Mutașcu, Gh. Manafu**).

1.	VULTURII	26	14	5	7	58—21 33
2.	Știința	26	13	6	7	38—14 32
3.	CFR Caransebeș	26	13	3	10	35—30 29
4.	Minerul L.	26	13	2	11	34—31 28
5.	Electromotor	26	11	6	9	30—32 28
6.	Minerul M.N.	26	13	2	11	27—31 28
7.	Pandurii	26	9	9	8	27—24 27
8.	Dunărea	26	11	5	10	33—35 27
9.	Metalul T.S.	26	10	5	11	43—37 25
10.	Furnirul	26	10	3	13	33—37 23
11.	Steagul	26	9	5	12	27—34 23
12.	Metalul T.	26	10	3	13	35—43 23
13.	Minerul B.	26	10	3	13	30—44 23
14.	MEVA Tr. S.	26	9	5	12	32—46 23
15.	Minerul M.	26	7	9	10	16—32 23
16.	Victoria	26	7	7	12	30—37 21

ETAPA VIITOARE: Furnirul — Vulturii, C.F.R. Caransebeș — Electromotor, Minerul M. N. — M.E.V.A. Tr. Sev., Știința — Victoria, Metalul Tr. S. — Minerul B., Minerul M. — Minerul L., Pandurii — Steagul, Dunărea — Metalul T.

SERIA A VI-a

Industria sîrmei Cîmpia Turzii — Aurul Brad 2—1 (1—0); Metalul Copșa Mică — Unirea Alba Iulia 4—0 (1—0); Mureșul Deva — Arieșul Cîmpia Turzii 4—0 (3—0); A.S.A. Sibiu — Metalul Aiud 2—2 (2—2); Minerul Teliuc — C.F.R. Simeria 2—1 (2—1); Chimica Tîrnăveni — Minaur Zlatna 3—0 (3—0); Minerul Ghelar — Independența Sibiu 2—0 (1—0); Victoria Călan — Soda Ocna Mureș 0—0.

(Corespondenți: **P. Tonc, M. Faliciu, I. Simion, I. Ion, I. Vladislav, I. Ducan, Fl. Oprița**).

1.	CHIMICA	26	16	4	6	54—21 36
2.	Mureșul	26	16	4	6	40—25 36
3.	Independența	26	16	3	7	45—28 35
4.	Victoria	26	13	3	10	31—27 29
5.	Metalul A.	26	11	5	10	51—40 27
6.	Minaur	26	13	1	12	39—36 27
7.	Soda	26	10	6	10	36—42 26
8.	Ind. sîrmei	26	11	3	12	34—23 25
9.	ASA Sibiu	26	8	9	9	24—22 25
10.	Minerul T.	26	11	3	12	32—36 25
11.	Minerul G.	26	11	1	14	28—32 23
12.	Aurul	26	10	3	13	23—35 23
13.	Unirea	26	9	5	12	23—36 23
14.	Met. C. M.	26	9	3	14	28—42 21
15.	CFR Simeria	26	7	5	14	27—36 19
16.	Arieșul	26	5	6	15	15—44 16

ETAPA VIITOARE: Unirea — Ind. sîrmei, C.F.R. Simeria — A.S.A. Sibiu, Metalul A. — Minerul T., Minerul G. — Chimica, Mureșul — Minaur, Independența — Soda, Arieșul — Victoria, Metalul C.M. — Aurul.

SERIA A VII-a

Dermata Cluj — Bradul Vișeu 2—1 (0—1); Progresul Năsăud — Unirea Dej 0—1 (0—1); Arieșul Turda — Victoria Carei 5—0 (1—0); Gloria Baia Mare — C.I.L. Sighetul Marmației 4—0 (2—0); Someșul Satu Mare — C.I.L. Gherla 1—0 (1—0), s-a jucat la Carei; Constructorul Baia Mare — Minerul Baia Sprie 1—0 (1—0); Recolta Salonta — Someșul Beclean 3—0 (neprezentare); Unirea Zalău — Chimistul Baia Mare 0—1 (0—0).

(Corespondenți: **E. Fehervari, D. Nistor, P. Lazăr, L. Chira, St. Vida, R. Pop, Gh. Cotrău și M. Bonțoiu**).

1.	UNIREA D.	26	16	4	6	58—23 36
2.	Arieșul	26	14	6	6	53—29 34
3.	CIL Gherla	26	15	3	8	43—20 33
4.	Victoria	26	14	4	8	36—24 32
5.	Unirea Z.	26	11	8	7	34—22 30
6.	Dermata	26	12	5	9	36—27 29
7.	Recolta	26	11	6	9	33—39 28
8.	Gloria	26	11	5	10	37—34 27
9.	Minerul	26	12	2	12	37—38 26
10.	CIL Sighet	26	10	6	10	28—33 26
11.	Someșul S.M.	26	10	4	12	29—37 24
12.	Progresul	26	9	5	12	29—31 23
13.	Bradul	26	7	6	13	29—39 20
14.	Constructorul	26	7	5	14	26—41 19
15.	Chimistul	26	6	6	14	25—31 18
16.	Someșul B.	26	3	5	18	25—79 11

ETAPA VIITOARE: Victoria — Constructorul, Bradul — Someșul S. M., Unirea D. — Arieșul, Chimistul — Gloria, C.I.L. Sighet — Recolta, Unirea Z. — Progresul, C.I.L. Gherla — Dermata, Someșul B. — Minerul.

SERIA A VIII-a

Carpați Brașov — Lemnarul Odorheiul Secuiesc 2—1 (2—0); Viitorul Gheorghieni — Chimia Făgăraș 1—0 (0—0); Torpedo Zărnești — Carpați Sinaia 1—0 (1—0); Vitrometan Mediaș — Colorom Codlea 4—0 (1—0); Caraimanul Bușteni — Oltul Sf. Gheorghe 0—0; Minerul Bălan — Unirea Cristuru Secuiesc 2—2 (1—1); Forestierul Tg. Secuiesc — Tractorul Brașov 1—0 (0—0); Chimia Or. Victoria — C.F.R. Sighișoara 4—2 (2—1);

(Corespondenți: **G. Lorac, C. Malnasi, N. Malinciuc, R. Zamfir, V. Zbarcea, R. Bortoș, L. Bucs și Gh. Matei**).

1.	CHIMIA F.	26	19	3	4	59—17 41
2.	Oltul	26	18	4	4	45—20 40
3.	Lemnarul	26	12	6	8	47—34 30
4.	Carpați S.	26	13	3	10	50—31 29
5.	Tractorul	26	11	6	9	49—26 28
6.	Viitorul	26	11	5	10	23—31 27
7.	Caraimanul	26	11	4	11	34—37 26
8.	Minerul	26	12	2	12	32—48 26
9.	CFR Sighiș	26	9	7	10	36—26 25
10.	Forestierul	26	11	2	13	35—41 24
11.	Torpedo	26	10	3	13	24—49 23
12.	Chimia	26	7	6	13	36—46 20
13.	Unirea	26	8	4	14	36—61 20
14.	Carpați B.	26	8	3	15	41—38 19
15.	Vitrometan	26	9	1	16	38—45 19
16.	Colorom	26	9	1	16	29—54 19

ETAPA VIITOARE: Vitrometan — Chimia V., Oltul — Carpați B., Unirea — Lemnarul, Forestierul — Minerul, Colorom — Chimia F., Tractorul — C.F.R. Sighișoara, Torpedo — Viitorul, Carpați S. — Caraimanul.

PRONOEXPRES

Extragerea I: Categ. 2: 3 variante a 29.500 lei; Categ. 3: 10,9 variante a 8.119 lei; Categ. 4: 59,65 variante a 1.484 lei; Categ. 5: 93,95 variante a 942 lei; Categ. 6: 4.551,35 a 40 lei.

REPORT CATEG. 1: 1.229.205 lei.

Extragerea a II-a: Categ. B: 14,10 variante a 5.326 lei; Categ. C: 65,05 variante a 1.154 lei; Categ. D: 2.848,35 variante a 60 lei; Categ. E: 185,85 variante a 200 lei; Categ. F: 3.612 variante a 40 lei.

REPORT CATEG. A: 433.870 lei.

Cîștigătorii de la categoria 3, bilete întregi (5 premii) primesc cîte una excursie în Grecia și diferența în numerar pînă la egalul sumei de 8.119 lei.

19 MAI 1971

TRAGEREA SPECIALĂ A LUNII MAI LA PRONOEXPRES

puteți cîștiga în număr NELIMITAT

AUTOTURISME, EXCURSII, BANI

Cu variantele de 15 lei participați la toate extragerile cu șanse mari de cîștig

AZI ULTIMA ZI PENTRU PROCURAREA BILETELOR!

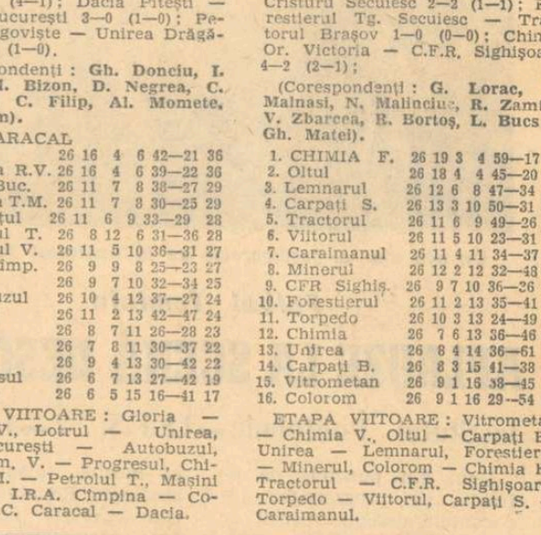

BALCANIADA DE VOLEI

ECHIPA ROMÂNIEI A OBȚINUT UN SUCCES DE PRESTIGIU, ÎNTRECÎND VICECAMPIOANA MONDIALĂ

SARAJEVO, 17 (prin telefon, de la trimisul nostru special) Echipa reprezentativă masculină a țării noastre a produs, duminică, în sala Skenderija, o surpriză cu puternice ecouri în rîndul specialiștilor prezenți la Balcaniada de volei. Nu numai pentru că a învins o formație redutabilă cum e cea a Bulgariei, vicecampioană mondială, ci mai ales pentru jocul pe care l-a făcut. Desigur, aprioric favoriți erau voleibaliștii bulgari al căror lot cuprinde jucători mai experimentați și valoroși (**Karov, Zlatanov, C. Ivanov, Trenev, Iliev**), în timp ce lotul român se prezenta după o destul de recentă primenire. Dar, băieții noștri au făcut în acest meci derby al Balcaniadei tot posibilul, și chiar imposibilul, pentru a termina învingători. Ei și-au dăruit întreaga capacitate fizică, tehnică și tactică, cum nu ne amintim s-o fi făcut în ultimii ani.

Victoria deși la scor strîns, este însă rod al unei superiorități care s-a făcut din ce în ce mai bine simțită în jocul românilor pe parcursul acestui meci dramatic, de înaltă tensiune și de bună ținută tehnică și spectaculară. Excepțînd finalul setului prim, pierdut ca urmare a cîtorva greșeli în atac și la preluare (două atacuri și o preluare trimise afară) băieții s-au comportat excelent în toate compartimentele. Tot așa și în celălalt set, cedat la scor, în care însă bulgarii au avut o mare sclipire. Impresionant a fost blocajul românilor, care a cîștigat bătălia cu atacul în forță al adversarilor. Cel mai periculos trăgător bulgar Dimiter Zlatanov — considerat cel mai bun jucător din lume după C M. de anul trecut — a fost anihilat de înalta prompta și agresiva apărare la fileu a voleibaliștilor noștri. Totodată atacul — prin **Udișteanu, Schreiber, Dumănoiu, Barta** și chiar **Stamate** — în deosebită vervă, s-a dovedit foarte eficace. Dar izbînzile sale s-au datorat în mare parte măiestrei cu care coordonatorul **Marian Stamate** (după părerea noastră cel mai bun jucător de pe teren) a dirijat acțiunile ofensive. Execuțiile sale derutante (pase din săritură cu fentă de atac) au dus deseori la smeciuri imparabile. Rezistența fizică a tuturor jucătorilor folosiți (inclusiv a rezervelor **I. Cristian, Dumănoiu, Enescu**, care s-au comportat la înălțime) a fost foarte bună și s-a observat cu claritate în seturile al patrulea și al cincilea, în care echipa noastră nu a coborît ritmul în timp ce adversara ei era aproape epuizată. De fapt, în aceste seturi s-a văzut că rezultatul final nu poate fi decît favorabil românilor, lucru ușor de remarcat și din evoluția scorului : 5—2, 8—3, 11—6, 15—7 (IV), 8—3, 12—5, 13—8, 15—12 (V).

Ceea ce i se poate reproșa însă echipei noastre este, alături de pripeala și neatenția la execuțiile din finalul setului întîi, mai slaba mobilitate în linia a doua, compartiment în care bulgarii au fost ceva mai buni, lucru recunoscut și de antrenorul N. Sotir după meci.

Marți voleibaliștii români au de trecut un nou obstacol dificil în calea spre medaliile de aur : echipa țării gazdă. Normal, victoria ar trebui să revină reprezentativei noastre, deși iugoslavii au făcut o bună impresie în partidele disputate pînă acum.

Luni, în ziua de pauză, delegația română a făcut o vizită la „Energoinvest" una dintre întreprinderile care patronează actuala ediție a campionatelor balcanice de volei.

Aurelian BREBEANU

PROGRAMUL DE AZI

Grecia — Bulgaria (m)
România — Iugoslavia (m)

CLASAMENTE

FEMININ

1. România	2	2	0	6:2	4
2. Bulgaria	1	0	1	2:3	1
3. Iugoslavia	1	0	1	0:3	1

MASCULIN

1. Iugoslavia	2	2	0	6:0	4
2. România	2	2	0	6:2	4
3. Turcia	3	1	2	3:6	4
4. Bulgaria	2	1	1	5:3	3
5. Grecia	3	0	3	0:9	3

SIDIAK - LOCUL I ÎN „TROFEUL LUXARDO"

Turneul de sahe de la Padova, dotat cu „Trofeul Luxardo", s-a încheiat cu victoria lui V. Sidiak (U.R.S.S.) — 5 v. Pe locurile următoare s-au clasat : 2. M. A. Montano (Italia) — 4 v; 3. Vl. Vinokurov (U.R.S.S.) — 3 v ; 4. M. Rakita (U.R.S.S.) — 2 v; 5. M. T. Montano (Italia) — 1 v ; 6. V. Bajenov (U.R.S.S.) — 1 v.

Concursul internațional de tir de la Plsen

ROMÂNCELE AU CÎȘTIGAT PROBA DE ARMĂ STANDARD 60 f

La Plsen, în Cehoslovacia, s-a desfășurat un concurs internațional de tir la care au luat parte trăgători din **Bulgaria, R.D. Germană, Polonia, România** (echipele secunde), **Ungaria** și **Cehoslovacia**. La proba de armă standard 60 f. culcat femei, reprezentantele noastre au avut o frumoasă comportare, cîștigînd locul I pe echipe.

REZULTATE : armă standard 60 f. culcat femei : 1. Maria Slobodnikova (Cehoslovacia) 594 p... 4. Melania Petrescu 590 p. 5. Georgeta Șerban 586 p. 6. Magda Borcea 585 p... 8. Aritina Bițică 582 p. Echipe : 1. România 1761 p. Juniori : 1. M. Mincev (Bulgaria) 589 p... 10. L. Stoian 578 p. Armă standard 3x20 f femei : 1. Ana Pelova (Bulgaria) 564 p... 8. Melania Petrescu 554 p. 9. Aritina Bițică 552 p... 11. Magda Borcea 551 p... 13. Georgeta Șerban 548 p. Echipe : 1. Bulgaria 1678 p... 3. România 1657 p. Juniori : 1. V. Plevka (Cehoslovacia) 564 p... 12. L. Stoian 533 p. Pistol sport 30+30 f — femei : 1. Kornelia Bek (Ungaria) 575 p... 14. Anișoara Matei 557 p. Juniori : 1. Vl. Hyka (Cehoslovacia) 588 p... 14. I. Stanciu 559 p. Proba de armă liberă calibru redus 60 f culcat bărbați a revenit cehoslovacului **J. Prokop cu 598 p,** iar cei doi trăgători români, E. Satala și T. Ciulu, au realizat 593, respectiv 592 p.

La Moscova a început un mare concurs internațional de tir la care participă și sportivi români. În prima probă — armă liberă calibru redus, 60 focuri de la 50 m — pe primul loc s-a clasat Nikolai Rașcetnov (URSS) cu 593 p, urmat de V. Parhimovici (URSS) — 593 p. Ivan Simeonov (Bulgaria) — 591 p. Trăgătorul român Petre Șandor a ocupat locul 5 — 588 p.

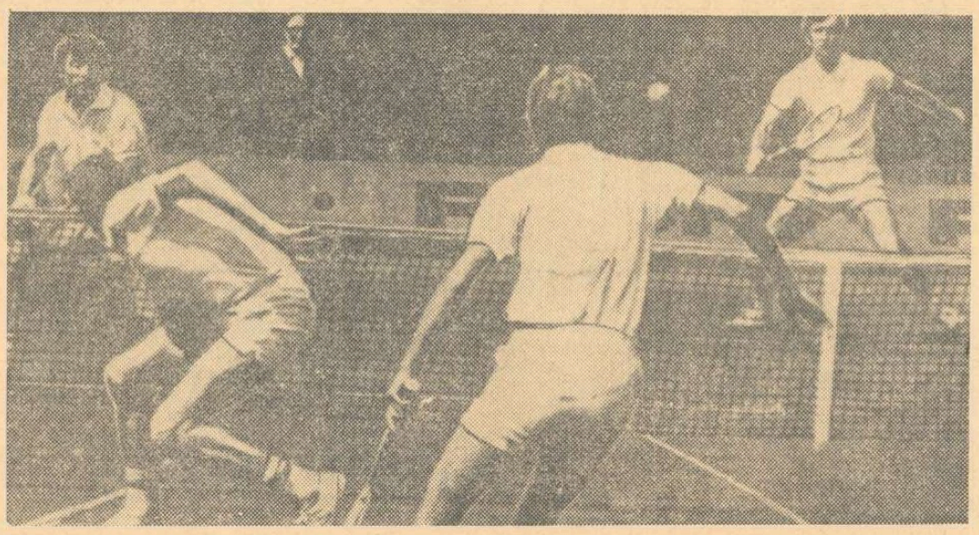

Confruntare animată în fața fileului, între perechile formate din tenismenii iugoslavi Bora Iovanovici și Zeliko Franulovici (cu spatele) și italienii Adriano Panata-Massimo Di Domenico, în meciul desfășurat la Zagreb (Iugoslavia-Italia 3-2).

Echipierii iugoslaviei s-au calificat pentru semifinalele europene, în care vor întîlni reprezentativa României, în a doua săptămînă a lunii viitoare, la București.

Telefoto : A.P.—AGERPRES

sportul în lume

FRANȚA — S.U.A. 68 — 51 ÎN C. M. DE BASCHET

RIO DE JANEIRO, 17 (Agerpres). — *În mai multe orașe din Brazilia au continuat întrecerile campionatului mondial feminin de baschet. Iată rezultatele tehnice înregistrate în cele trei grupe preliminare. Grupa A (la Rio de Janeiro) : Cuba — Argentina 58—38 (28—25) ; U.R.S.S. — Canada 94—44 (47—20) ; grupa B (la Brasilia) : Coreea de Sud — Ecuador 95—37 (39—13) ; Franța — S.U.A. 68—51 (32—33) ; grupa C (la Recife) : Cehoslovacia — Australia 73—34 (36—18) ; Japonia — Republica Malgașă 121—28 (48—14).*

NOI STARTURI ALE TENISMENILOR ÎN SĂPTĂMÎNILE VIITOARE

● Semifinale echilibrate în zona europeană a „Cupei Davis" ● India — campioana Asiei ● Se anunță două mari turnee „open" ● Ilie Năstase conduce în Marele Premiu ● Modificări în clasamentul profesioniștilor

După încheierea întîlnirii de tenis România — Israel, din cadrul „Cupei Davis", caravana tenismenilor români s-a despărțit în două. Primele noastre rachete, Ilie Năstase și Ion Țiriac, au părăsit ieri dimineața Tel Avivul, îndreptîndu-se spre Bruxelles„ unde urmează să ia parte, în această săptămînă, la un mare turneu „open". Ceilalți componenți ai reprezentativei noastre, Petre Mărmureanu și Sever Dron, se înapoiază acasă în cursul zilei de miercuri.

Echipa României s-a înscris printre învingătoarele categorice din turul doi, prin acel 5—0 obținut în fața Israelului. Viitoarea noastră adversară, Iugoslavia, s-a calificat doar cu 3—2 în fața Italiei, dar decizia fusese obținută, e drept, tot după două zile de joc. Meciul România — Iugoslavia — semifinala grupei B europene — urmează să se dispute la București, în zilele de 11, 12 și 13 iunie.

Cealaltă semifinală a grupei, opunînd echipele R.F. a Germaniei și Ungariei, pare destul de echilibrată, ca și cele două întîlniri penultime din grupa A, Spania — Franța și Cehoslovacia — U.R.S.S. În special meciul din urmă, programat la Praga, va da naștere la o dispută pasionantă, cele două teamuri — conduse de Jan Kodes și A. Metreveli — fiind de valori apropiate.

A fost desemnată campioana zonei asiatice : India, care a învins cu 3—2 Japonia, la Tokio. Cu îndienii va juca echipa câștigătoare a grupei B. În eventualitatea că aceasta va fi echipa României, ea urmează să se deplaseze la Calcutta, pentru semifinala inter-zone a supremei competiții pe echipe.

Deocamdată, tenismenii noștri fruntași evoluează la Bruxelles, în cadrul campionatelor internaționale ale Belgiei. Apoi, Țiriac și Năstase, cărora li se vor adăuga și alți jucători români, vor lua startul, de săptămîna viitoare, în marele turneu de la Roland Garros — campionatele internaționale de tenis ale Franței. Amîndouă aceste competiții fac parte din seria Marelui Premiu-FILT, organizat în colaborare cu firma „Pepsi-Cola" și care reunește cei mai buni tenismeni amatori și profesioniști. După cum se știe, în fruntea clasamentului se află pînă acum primul nostru jucător, maestrul emerit al sportului Ilie Năstase.

Cealaltă competiție majoră a tenisului individual — campionatul mondial profesionist — a suportat modificări importante în clasament, după turneul de la Teheran. În frunte se menține totuși asul australian John Newcombe, secundat de americanul Arthur Ashe.

Alături, publicăm clasamentele la zi ale acestor interesante competiții, înaintea noilor starturi.

PE PRIMELE LOCURI ÎN...

MARELE PREMIU F.I.L.T.

1. **NĂSTASE** (România) 39 p. ; 2. **Kodes** (Cehoslovacia) 29 p. ; 3—4. **Taylor** (Anglia) și **Richey** (S.U.A.) 26 p. ; 5. **Barthes** (Franța) 25 p. ; 6. **Ashe** (S.U.A.) 20 p. ; 7. **Goven** (Franța) 16 p. ; 8. **ȚIRIAC** (România) 15 p. ; 9—12. **Okker** (Olanda), **Proisy** (Franța), **Graebner** și **Smith** (ambii S.U.A.) 12 p.

C. M. PROFESIONIST

1. **Newcombe** (Australia) 39 p. ; 2. **Ashe** (S.U.A.) 33 p. ; 3. **Laver** (Australia) 28 p. ; 4. **Drysdale** (R.S.A.) 23 p. ; 5. **Okker** (Olanda) 21 p. ; 6. **Riessen** (S.U.A.) 18 p. ; 7. **Emerson** (Australia) 13 p.

ETAPA A X-a A CURSEI PĂCII

Aproape trei sferturi din traseul etapei a X-a, Zwickau—Sokolov, 122 km, a fost urcuș, de unde și media orară de 35,400 km. Spre finalul etapei, 7 cicliști — dintre cei care nu prezentau pericol evident pentru fruntașii clasamentului — au evadat terminînd cu un avans de 2 minute și jumătate asupra plutonului în care se aflau purtătorul tricoului galben — Szurkowski — și ceilalți protagoniști ai cursei printre care și Teodor Vasile. În pluton au sosit și ceilalți cicliști români.

Clasamentul etapei: 1. Zbigniew Krzeszowiec (Polonia) a parcurs 122 km în 3h25:41, 2. Vladimir Nielubin (U.R.S.S.), 3. Mario Corti (Italia), 4. Enrico Comanini (Italia), 5. Vasilij Bielousov (U.R.S.S.), 6. Siegfried Huster (R.D.G.), 7. Harry Hannus (Finlanda) — toți același timp. Cu timpul de 3h28:10 a fost cronometrat plutonul, al cărui sprint l-a cîștigat Ludo Van Staeyen (Belgia).

În clasamentul general conduce polonezul **Szurkowski** cu 31h18:53, urmat de Sarkov (U.R.S.S.) 31h19:51, Czechowski (Polonia) 31h20:19, Nielubin (U.R.S.S.) 31h21:42, Demeyer (Belgia) 31h22:12, TEODOR VASILE 31h22:17.

POZIȚII NESCHIMBATE ÎN „INTERZONAL"

BELGRAD, 17 (Agerpres). — A 7-a rundă a turneului interzonal feminin de șah de la Ohrid n-a adus modificări importante în clasament, întrucît fruntașele au întrerupt partidele susținute. Cele două reprezentante ale României, Elisabeta Polihroniade și Gertrude Baumstark nu și-au încheiat partidele în cele cinci ore de joc. Prima deține avantaj decisiv la argentiniance Cardoso, în timp ce Baumstark are o poziție mai slabă în partida cu iugoslava Ivanka.

Dintre partidele decise se remarcă victoria polonezei Radzikowska în fața Katiei Iovanovici. Konopleva a cîștigat la Gresser. Remiza a fost consemnată în partidele Belamarici — Vreeken și Rujița Iovanovici — Lazarevici.

În clasament : **Nana Aleksandria** (U.R.S.S.) — 6 (1) p, **Natalia Konopleva** — 4½ p, **Milunka Lazarevici** — 4 (1) p, **Helen Radzikowska** — 3½ (2) p, **Elisabeta Polihroniade (România)** și **Tereza Stadler (Iugoslavia)** — 3½ (1) p. etc.

● În prima rundă a turneului internațional masculin de șah de la Baja (Ungaria), maestrul român Victor Ciocîltea (cu piesele albe) l-a învins pe șahistul maghiar Sax.

● TELEX ● TELEX ● TELEX

Într-un concurs de atletism desfășurat la Philadelphia, Marty Liqouri a stabilit cea mai bună performanță mondială a sezonului în proba de o milă cu timpul de 3:54,6. Jim Ryun s-a clasat pe locul doi, în același timp.

■

Turul ciclist al Spaniei a luat sfîrșit, la Madrid, cu victoria rutierului belgian Ferdinand Bracke (fostul recordman mondial al orei), urmat de compatriotul său David — la 59 s și de spaniolul Ocana — la 1:59.

■

La Tel Aviv a început unul dintre turneele de calificare pentru campionatul european masculin de baschet. În prima zi s-au înregistrat rezultatele : Israel — Suedia cu 96—85 (48—39) ; Spania — Olanda 103—75 (55—31).

■

În finala probei de dublu bărbați a turneului de tenis „open" de la Teheran, australienii Tony Roche și John Newcombe i-au învins cu 6—4, 6—7, 6—1 pe compatrioții lor Bob Carmichael și Ray Ruffels.

■

S-a încheiat turneul de tenis de la Londra. În ultima finală disputată, cea de dublu femei, cuplul american Billie Jean King — Rosemary Casals a dispus cu 6—1, 6—4 de australiencele Margaret Court — Evonne Goolagong.

■

„Marele premiu al orașului Madrid" disputat în cadrul campionatului mondial de automobilism (formula II) a revenit brazilianului E. Fitipaldi, pe „Lotus-69", care a realizat o medie orară de 136,605 km. Pe locurile următoare : 2. Quester (Austria) pe „March-BMW", 3. Reutemann (Argentina) pe „Brabham".

■

La campionatele mediteraneene de scrimă care vor reuni la Izmir reprezentativele Greciei, Italiei, Spaniei, Turciei și R.A.U. a fost invitat, ca arbitru neutru, prof. Dionisie Tepșan, secretarul general al federației române de specialitate.

fotbal meridiane

Mîine, a 11-a finală a CUPEI CUPELOR

Prima finală din seria cupelor europene este programată mîine la Atena. Se întîlnesc, în ultimul meci pentru Cupa cupelor '71, Real Madrid și Chelsea. Două formații reprezentînd stiluri și temperamente diferite. Pe de o parte, echipa tînără a lui Munoz (de fapt, departe de ceea ce a fost în urmă cu 10—15 ani marele Real) păstrează amprentele stilului latin, în timp ce formația londoneză Chelsea este reprezentanta unui fotbal sobru, utilizînd tactica de temporizare.

Spaniolii au în formație cîteva vedete de prim rang, în frunte cu veșnic tînărul **Gento, Amancio** și **Velasquez,** și din acest punct de vedere echipa madrilenă este favorită în fața unei formații cu nume fără rezonanță, excepție făcînd internaționalul irlandez **Smethurst.**

Iată cum s-au calificat actualele finaliste :

REAL MADRID : 0—0 și 5—0 cu Hibernians Malta ; 0—1 și 2—0 cu Wacker Innsbruck ; 0—1 și 2—0 cu Cardiff City ; 0—0 și 1—0 cu P.S.V. Eindhoven.

CHELSEA : 1—1 și 5—1 cu Aris Salonic ; 1—0 și 1—0 cu T.S.K.A. Sofia ; 0—2 și 4—0 cu F. C. Bruges ; 1—0 și 1—0 cu Manchester City.

CELE ZECE FINALE

1961 : **Fiorentina — Glasgow Rangers** 2—0, 2—1
1962 : **Atletico Madrid — Fiorentina** 1—1, 3—0
1963 : **Tottenham — Atletico Madrid** 5—1
1964 : **Sporting Lisabona — M.T.K.** 3—3, 1—0
1965 : **West Ham United — München 1860** 2—0
1966 : **Borussia Dortmund — F. C. Liverpool** 2—1
1967 : **Bayern München — Glasgow Rangers** 1—0
1968 : **Milan — S. V. Hamburg** 2—0
1969 : **Slovan Bratislava — F. C. Barcelona** 3—2
1970 : **Manchester City — Gornik Zabrze** 2—1
1971 : **Real Madrid — Chelsea ?**

PROGRAMUL SĂPTĂMÎNII

MIERCURI, 19 MAI
ATENA : Finala Cupei cupelor : **Real Madrid — Chelsea**
SOFIA : C.E. gr. II : **Bulgaria — Ungaria**
ANKARA : preliminarii olimpice : **Turcia — Spania** (în tur 0—3)
TERMI : **Italia — R.D. Germană** (în tur 0—4)
SIMBĂTĂ, 22 MAI
Start în turneul final U.E.F.A. (juniori) în Cehoslovacia.
DUMINICĂ, 23 MAI
MOSCOVA : meci amical : **U.R.S.S. — Algeria.**

PELÉ — REPREZENTANT AL BRAZILIEI LA CONFERINȚA INTERNAȚIONALĂ A MUNCII DE LA GENEVA

După cum anunță agențiile internaționale de presă, cunoscutul fotbalist brazilian Edson Arantes do Nascimento — Pele va fi unul din reprezentanții Braziliei la cea de-a 56-a Conferință internațională a muncii, care va avea loc la Geneva în luna iulie a acestui an.

Pele va prezenta un referat privind folosirea forței de muncă în lume. De asemenea, Pele intenționează să propună discutarea unor probleme cum ar fi situația sportivilor profesioniști în relațiile cu televizunea, transmisiile meciurilor de fotbal, integrarea socială a sportivilor.

PELE, marea vedetă a fotbalului brazilian și a El Mundialului '70.

CAMPIONATE ● CAMPIONATE ● CAMPIONATE

IUGOSLAVIA (etapa a 26-a) : Vojvodina Novisad — Borac 3—0; Velez Mostar — Steaua roșie Belgrad 3—2; Hajduk Split — Radnicki Kraguevac 3—2 ; Sloboda Tuzla — Partizan Belgrad 1—1 ; O.F.K. Beograd — Olympia Ljubliana 1—0; Radnicki Niș — Sarajevo 1—1; Țrvenka — Maribor 2—1 ; Dynamo Zagreb — Celik 1—0 ; Zeleznicear Sarajevo — Bor 6—1.

1. Hajduk	26	12	11	3	40—23 35
2. Partizan	26	13	8	5	32—18 34
3. Dinamo	26	13	7	6	38—21 33
4. Zeleznicear	26	13	7	6	41—26 33

AUSTRIA (etapa a 27-a) : Voest Linz — Admira 3—1 ; A.K. Graz — Wacker Viena 1—0; Wacker Innsbruck — Austria Viena 1—0 ; Radenthein — Rapid Viena 1—1 ; Wiener Sport Club — Wattens 0—1; F.C. Vienna — Sturn Durisol 3—0 ; Austria Salzburg — A.S.K. Linz 0—0 ; Bregenz — Simmernig 0—0.

1. Innsbruck	27	18	3	6	58—25 39
2. Austria	27	16	5	6	58—34 37
3. Rapid	27	14	7	6	54—33 35

OLANDA (etapa a 31-a) : Ajax Amsterdam — Haarlem 4—0; Holland Sport — F.C. Utrecht 1—1; N.A.C. Breda — Feijenoord Rotterdam 1—3 ; P.S.V. Eindhoven — G. O. Ahead 2—1 ; F.C. Twente — N.E.C. Nijmigen 2—0; Sparta Rotterdam — M.V.V. Maastricht 0—0; Excelsior Rotterdam — A.D.O. Haga 1—1 ; Telstar — D.W.S. Amsterdam 1—1 ; Volendam — A.Z. 67 Alkmaar 1—0.

1. Ajax	31	23	5	3	85—13 51
2. Feijenoord	31	23	5	3	71—21 51
3. A.D.O.	31	20	6	5	59—25 46
4. Eindhoven	31	20	5	6	70—24 45

FRANȚA (etapa a 32-a) : St. Etienne — Red Star 2—1; Marseille — Bastia 5—2 ; Nantes — Rennes 1—0; Sedan — Nimes 1—1 ; Angouleme — Metz 1—0; Valenciennes — Reims 3—1 ; Sochaux — Lyon 0—0; Ajaccio — Strasbourg 4—0; Angers — Nice 6—0; Nancy — Bordeaux 0—0. În clasament conduce St. Etienne cu 45 p, urmată de Marseille 43 p, Nantes — 40 p etc.

SPANIA („optimi" de finală ale „Cupei Spaniei" — meciuri tur) : Granada — Sevilla 1—1; Real Sociedad — Saragossa 1—0; Malaga — Las Palmas 2—0; Atletico Bilbao — F.C. Barcelona 1—0; Celelalte patru jocuri se vor disputa miercuri 19 mai.

GRECIA : Panionios — Egaleo 1—0; Apollon — Proodeftiki 1—1; Olympiakos — Aris 4—1 ; Heraklis — Fostir 3—0; Pierikos — Paok 2—1; Veria — OFI 1—0; Kavala — Ethnikos 2—1; Serrai— Larnaca 2—0. Partida dintre echipele Panathinaikos Atena și AEK a fost amînată. Clasament : 1. AEK — 76 p; 2. Panionios — 73 p; 3. Heraklis — 69 p etc.

FINALELE CAMPIONATELOR UNIVERSITARE

Un nou atac al jucătoarelor de la Institutul Politehnic.

Fotbal feminin

APLAUZE LA SCENĂ DESCHISĂ

Institutul Politehnic — I.E.F.S. 2—1 (0—1)

Unul din punctele de atracție ale programului l-a constituit, desigur, meciul de fotbal feminin dintre echipele Institutului Politehnic București și I.E.F.S., care s-a încheiat cu scorul de 2—1 (0—1) în favoarea primei formații. Jocul atractiv, cu multe faze autentice de fotbal, a fost în repetate rînduri aplaudat la scenă deschisă. În prima repriză, studentele de la I.E.F.S. au construit faze frumoase, au dominat și au deschis scorul în urma unei acțiuni ce a entuziasmat publicul. Autoarea golului : Nela Mihoc.

În repriza secundă echipa Institutului Politehnic a schimbat în favoarea sa desfășurarea jocului și combinînd mai bine a înscris două goluri spectaculoase.

Nu știm care este opinia antrenorilor I. Motroc (I.E.F.S.), Elena Rădureanu și V. Cicu (Institutul Politehnic) privind evoluția jucătoarelor, dar în locul oricăror altor aprecieri de ordin tehnic și tactic, vom spune că meciul disputat ieri pe stadionul Republicii a fost o convingătoare pledoarie pentru promovarea fotbalului feminin. După cîte am aflat C.M.E.F.S. București intenționează să programeze cît mai curînd întreceri feminine de fotbal, poate chiar în deschiderea unor meciuri de campionat.

PROGRAMUL ZILEI

BASCHET (de la ora 14,00 pe terenurile de la baza sportivă Drept) :

Masculin : Institutul Politehnic Brașov — Institutul Politehnic Galați, Institutul Politehnic București — Institutul de Mine Petroșani ; I.E.F.S. — Institutul Politehnic Iași ; Institutul Politehnic Timișoara — Institutul Politehnic Cluj.

Feminin : Universitatea Iași — Institutul Pedagogic Tg. Mureș ; Institutul Politehnic București — Universitatea Craiova ; Universitatea Cluj — Institutul Politehnic Brașov ; Universitatea Timișoara — I.E.F.S.

HANDBAL (de la ora 14,00, pe stadionul Tineretului) :

Masculin : I.E.F.S. — Universitatea Craiova ; Institutul Politehnic Iași — Institutul Politehnic Galați ; Institutul Politehnic Brașov — Institutul Politehnic București ; Institutul Politehnic Timișoara — I.M.F. Cluj.

Feminin : I.E.F.S. — Universitatea Cluj ; Universitatea București — Universitatea Timișoara.

VOLEI (de la ora 14,00 pe terenurile bazei sportive Drept) :

Masculin : Institutul Politehnic Iași — Universitatea Cluj.

Feminin : Institutul Politehnic Galați — Universitatea Cluj ; Institutul Politehnic Iași — Universitatea Craiova ; Universitatea București — Universitatea Timișoara.

FOTBAL (de la ora 9 pe terenul Politehnica) : Universitatea Cluj — Institutul Pedagogic Tg. Mureș și Politehnica Iași — Politehnica București. (de la ora 9, pe terenul I.M.F.) : Institutul Politehnic Timișoara — Universitatea București.

GIMNASTICA SPORTIVĂ (de la ora 15.00, în sala Floreasca) : Concurs probe băieți.

PUNCTE DE REPER...

Așadar, avem acum zi plină în cadrul finalelor universitare. În nu mai puțin de 5 discipline sportive, studenții finaliști, fie că vor evolua în echipe, fie individual, vor căuta să-și etaleze calitățile, să reprezinte cît mai concludent centrele universitare ai căror exponenți sînt.

Interesează desigur, în primul rînd, competiția de fotbal. Dintre cele 3 meciuri programate, reține atenția partida **„Poli" Iași — „Poli" București,** care se află sub semnul echilibrului de forțe.

La baschet, alte meciuri cu echipe de valori sensibil egale : **Institutul Politehnic Brașov — Institutul Politehnic Galați** și **Institutul Politehnic Timișoara — Institutul Politehnic Cluj** (b), **Universitatea Cluj — Institutul Politehnic Brașov** și **Universitatea Timișoara — I.E.F.S.** (f).

Handbalul va reuni și el, pe stadionul Tineretului, un mare număr de spectatori, datorită în primul rînd reeditării derbyului campionatului diviziunar feminin, meciul dintre **Universitatea București** și **Universitatea Timișoara.** Dintre partidele băieților, interesante de urmărit vor fi : **I.E.F.S. — Universitatea Craiova** și **Institutul Politehnic Brașov — Institutul Politehnic București.**

ultimele știri ultimele rezultate ultimele știri

JUNIORII PORTUGHEZI AU SOSIT LA BUCUREȘTI

În vederea meciului internațional amical de juniori, România — Portugalia, care se va desfășura miercuri, la Tîrgoviște, tinerii fotbaliști lusitani au sosit aseară, pe aeroportul internațional Otopeni.

Oaspeții au adus la București o delegație de 23 de persoane, condusă de dr. **Joao Fernando** și **Raul Rocha,** directori în federația portugheză de specialitate, cuprinzînd 16 jucători : **Figaldo, Casquinha, Franque, Shen, Enrico, Alves, Tordao** (toți de la Benfica), **Quim, Almeida, Rodolfo** (F.C. Porto), **Nando, Alexandre** (Sporting), **Pereira** (G. D. Cuf), **Ibraim** (Vitoria S. C.), **Jaime** (Varzim S.C.) și **Gregorio** (Academica Coimbra).

Pînă miercuri dimineață — cînd vor pleca, cu autocarul, spre Tîrgoviște — juniorii portughezi rămîn la București, fiind găzduiți la hotelul „Ambasador".

MECIURILE CANDIDAȚILOR LA TITLUL MONDIAL DE ȘAH

La Vancouver, într-o sală de cinematograf, a început meciul Bobby Fischer (S.U.A.) — Mark Taimanov (U.R.S.S.), din cadrul sferturilor de finală ale turneului candidaților la titlul mondial de șah. Prima partidă s-a întrerupt la mutarea 40, după ce Fischer sacrificase doi pioni în deschidere, pentru a obține inițiativa.

★

În meciul de la Las Palmas, W. Uhlmann (R.D.G.) a cîștigat a doua partidă cu danezul B. Larsen, egalînd scorul : 1—1. La Sevilla, s-a înregistrat a treia remiză a întîlnirii dintre excampionul mondial Tigran Petrosian și marele maestru vest-german Robert Hübner. Scor : 1½ — 1½.

SYLVESTER ARUNCĂ DISCUL LA 70,38 M !

Discobolul american Jay Sylvester pare decis să respingă toate atacurile pe care le dă recordului lumii omonimul său european Ricky Bruch. În cadrul unei reuniuni atletice care a avut loc ieri la Lancaster (California), discul aruncat de Jay Sylvester s-a oprit la 70,38 m — nou record mondial ! Vechiul record, care-i aparținea ,era echivalent cu 68,40 m.

În cadrul aceluiași concurs, pe locul doi s-a clasat americanul Tim Vollmer cu o performanță de 67,39 m.

Redacția și administrația : București, str. Vasile Conta nr. 16 : telefoane : centrală 11.10.05, secția corespondenți 11.51.09, interurban 72 și 286; telex: sportrom buc. 180, Tiparul „I.P. Informația", București 40388

PROLETARI DIN TOATE ȚĂRILE, UNIȚI-VĂ!

sportul

ZIAR AL CONSILIULUI NAȚIONAL PENTRU EDUCAȚIE FIZICĂ ȘI SPORT

ANUL XXVI — Nr. 1264 (6698) | 4 PAGINI 30 BANI | Miercuri 19 mai 1971

PRIMA ZI A FINALELOR UNIVERSITARE

CEA DINTÎI VICTORIE

Mărturisim că după recitalul oferit de sportul studențesc, luni — pe gazonul stadionului Republicii, — impresiile reporterului s-au menținut la înalta cotă a entuziasmului. De aceea, poate, am simțit tentația unui „post-scriptum" în care să-și afle, meritat, locul, acea emoționantă probă a pasiunii sincere pentru sport, pe care profesoara Gineta Stoenescu, dirijoarea impresionantului ansamblu de gimnastică feminină, a trecut-o, încă o dată, cu nota maximă. Sau multe alte momente care au unit, în splendida după-amiază de mai, tinerețea de pe gazon cu cea din tribune.

La fel de puternică — tentația unor informații care atestă interesul larg pentru marea competiție a sportului universitar. De pildă, faptul că ieri dimineață a trebuit să-i informăm pe cîțiva cititori (și cititoare) despre golurile marcate de echipa Institutului Politehnic în meciul de fotbal feminin (ce spectacol incitător!) cu formația I.E.F.S. Sau că — spre ora prînzului — Gheorghe Gruia, „tunarul" nr. 1 al handbalului mondial, își copia grijuliu programul meciurilor de pe Stadionul Tineretului.

Ne-am amintit, însă, că, la festivitatea de deschidere a campionatelor, din sute de piepturi tinere au răsunat, pe întregul stadion, ca angajament fierbinte, cuvintele: „Pentru gloria sportului universitar înainte!"

Ne-am amintit, deci, că frumusețea multiplelor manifestări sportive dinaintea startului se cere conjugată — dorință firească — cu evoluții de calitate și performanțe la nivelul competitorilor.

Ne-am amintit, astfel, că finalele se cer onorate nu numai prin acele imagini care ne-au încîntat privirile, ci și prin altele care să ne ofere imaginea reală a progresului și succeselor cu care se mîndrește astăzi sportul universitar.

Așadar, un cadru festiv — excelent realizat —, dar nu întreceri festiviste. Însăși titulatura competiției refuză concesiile de calitate și valoare. E vorba acum, de dovada unei pregătiri superioare, a talentului, a posibilităților de afirmare în sportul de performanță. E vorba de onoarea de a reprezenta cît mai bine institutul sau universitatea, sportul studențesc în general.

Ieri, la primele starturi ale finalelor, mai multe semne ne-au arătat că întrecerile au început pornind tocmai de la acest sentiment de răspundere.

Ni se pare a fi prima victorie...

(d. g.)

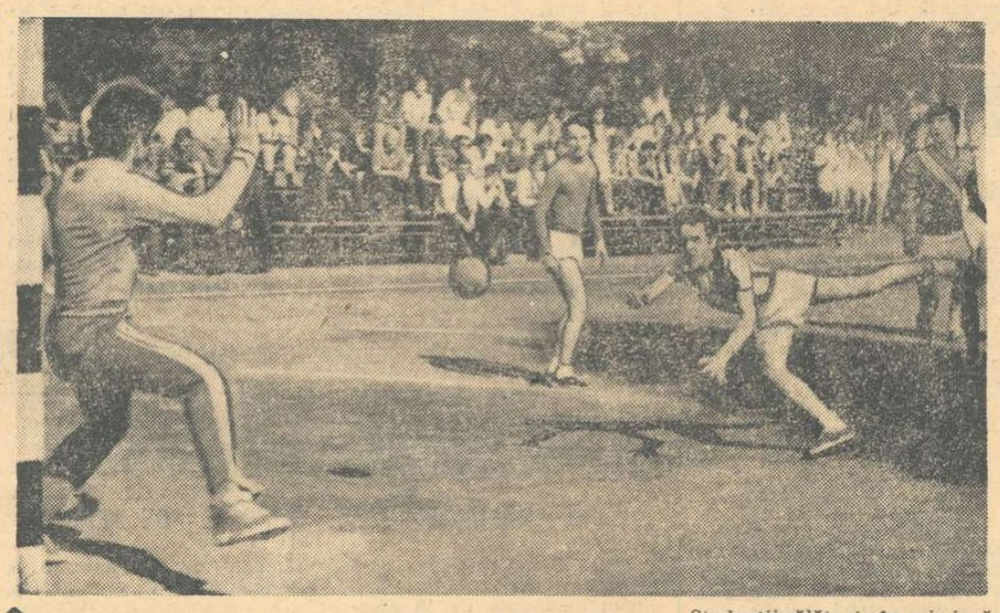

Studenții gălățeni înscriu încă un gol, în partida pe care au susținut-o ieri cu colegii lor din Iași

Foto: T. MACARSCHI

ÎNTRECERI DE MARE ATRACȚIE

JOCURI ECHILIBRATE LA HANDBAL

Desfășurîndu-și partidele pe terenurile de la stadionul Tineretului, turneul de handbal se anunță o competiție echilibrată, cu formații în mare parte egale pe plan valoric, ceea ce va furniza — sîntem siguri — întîlniri dîrz disputate. De altfel, chiar din prima etapă am putut consemna această caracteristică la unele dintre meciuri, într-unul din cazuri fiind întrecute — din păcate — chiar limitele sportivității. Este vorba de jocul dintre formațiile masculine I.E.F.S. București și Universitatea Craiova, în finalul căruia arbitrii au fost nevoiți să dicteze eliminarea definitivă a doi handbaliști. Unul dintre ei este **Radu Voinea**, component al lotului reprezentativ, care prin atitudinea sa nu a onorat deloc această calitate și a umbrit oarecum desfășurarea — altfel plăcută și atractivă — a primei etape.

Dintre întîlnirile disputate cu acest prilej am remarcat, prin evoluția palpitantă a scorului, pe cea dintre echipele masculine Politehnica Brașov și Politehnica București, în care, după ce bucureștenii au condus comod, uneori la diferențe apreciabile: 10—3 (min. 30), 18—13 (min. 48) s-au văzut egalați cu 3 minute înainte de final: 18—18. Culmea este că, în ultimul minut, brașovenii au înscris golul victoriei, cîștigînd la limită: 19—18.

Iată **rezultatele: MASCULIN: I.E.F.S. — Universitatea Craiova 24—18 (13—10); Politehnica Galați — Politehnica Iași 27—21 (21—13); Politehnica Brașov — Politehnica București 19—18 (3—10); Politehnica Timișoara — I.M.F. Cluj 19—13 (10—4); FEMININ: I.E.F.S. — Universitatea Cluj 16—9 (8—1); Universitatea Timișoara — Universitatea București 17—8 (8—3).**

Călin ANTONESCU

(Continuare în pag. a 4-a)

IN PAGINA A 4-a

- Cronicile celorlalte întreceri de ieri
- Programul de azi

CAMPIONATELE EUROPENE DE POPICE—JUNIORI

Competiția de la Galați promite o luptă strînsă pentru primele locuri

Echipele reprezentative de juniori ale țării noastre se află în fața unui important examen internațional: campionatele europene de popice, care încep duminică pe arena cu 4 piste „Oțelul" din Galați. Socotind după telegramele de înscriere la concurs, sosite la forul nostru de resort, actuala ediție a „europenelor" poate fi considerată drept cea mai puternică, deoarece, pe lîngă faptul că ea va reuni un număr record de participanți, la Galați își vor disputa întîietatea tineri popicari din țări cu tradiție și renume în acest sport. Dar, mai bine să vă facem cunoștință cu principalii adversari ai sportivilor români.

La băieți, ca importanți candidați la medaliile de aur pornesc reprezentanții R.F. a Germaniei care, de altfel, dețin titlurile de campioni continentali. După cît sîntem informați, jucătoarele și jucătorii vest-germani s-au pregătit cu minuțiozitate, G. Arenth și H. Engelhard remarcîndu-se printr-un stil elegant în lansarea precisă a bilei.

O valoare ridicată au arătat, în ultima vreme, selecționatele R.D. Germane și Ungariei, cu care echipele naționale ale țării noastre au susținut cîteva întîlniri de verificare. Rezultatele: **decembrie, 1970, la Nuchritz: R.D.G. —**

Tr. IOANIȚESCU

(Continuare în pag. a 2-a)

PLENARA CONSILIULUI NAȚIONAL PENTRU EDUCAȚIE FIZICĂ ȘI SPORT

Ieri a avut loc Plenara Consiliului Național pentru Educație Fizică și Sport, la ale cărei lucrări au participat membrii Consiliului, președinții Consiliilor județene, șefi de secție din cadrul C.N.E.F.S., secretari generali de federații, ziariști.

La lucrările Plenarei au luat parte tovarășii *Dan Marțian*, membru supleant al C.C. al P.C.R., prim-secretar al C.C. al U.T.C., ministru pentru problemele tineretului, și *Nicolae Gavrilescu*, membru supleant al C.C. al P.C.R., vicepreședinte al Consiliului Central al U.G.S.R.

Pe ordinea de zi a Plenarei au figurat dezbateri cu privire la organizarea și desfășurarea adunărilor și conferințelor pentru analiza activității și desemnarea consiliilor județene, municipale și orășenești, ale cluburilor și asociațiilor sportive, precum și în legătură cu îmbunătățirea sistemului competițional.

În prima parte a lucrărilor, prezidate de tovarășul *Anghel Alexe*, președintele Consiliului Național pentru Educație Fizică și Sport, tovarășii conf. univ. *Marin Birjega* și prof. dr. *Emil Ghibu*, vicepreședinți ai C.N.E.F.S., au prezentat ample informări referitoare la temele înscrise pe ordinea de zi.

Pe marginea materialelor expuse au luat cuvîntul tovarășii *Cornel Balița*, președintele C.J.E.F.S. Timiș, *Mihai Grigoraș*, președintele C.J.E.F.S. Bacău, *Florian Moraru*, șeful comisiei sport din cadrul C.N.O.P., *Ion Bogdan*, președintele C.J.E.F.S. Mureș, *Adrian Ionescu*, președintele C.J.E.F.S. Buzău, *Miron Olteanu*, secretar al C.N.E.F.S., *Nicolae Gavrilescu*, vicepreședinte al Consiliului Central al U.G.S.R., *Ella Constantinescu*, antrenor federal la tenis de masă, *Maria Login*, inspector general în Ministerul Învățămîntului, *Dumitru Ivan*, președintele C.J.E.F.S. Constanța, *Dan Marțian*, prim-secretar al C.C. al U.T.C., ministru pentru problemele tineretului.

Participanții la Plenară au aprobat, apoi, măsurile cuprinse în materialele prezentate în prima parte a lucrărilor.

În încheierea dezbaterilor a luat cuvîntul tovarășul *Anghel Alexe*, președintele C.N.E.F.S.

În continuare, Plenara a aprobat în unanimitate cooptarea ca membri ai Consiliului Național pentru Educație Fizică și Sport, a tovarășilor: *Victor Albu*, directorul Școlii sportive Constanța, *Ion Șorcaru*, președinte al C.J.E.F.S. Iași, *Eugen Căbulcă*, președinte al C.J.E.F.S. Suceava, *Marin Necșulescu*, președinte al C.J.E.F.S. Olt, *Ioviță Popa*, șeful secției organizare și control din cadrul C.N.E.F.S., *Ovidiu Chirață*, șeful secției economice din cadrul C.N.E.F.S., *Constantin Dumitrescu*, președintele asociației sportive din comuna Țițești, județul Argeș, *Traian Predeteanu*, inspector general în Ministerul Învățămîntului, *Teodor Contu*, președintele asociației sportive Confecția București, *Iosif Walter*, secretar al C.C. al U.T.C., *Alexandru Dănescu*, adjunct al ministrului afacerilor interne. De asemenea, Plenara a aprobat în unanimitate cooptarea în Comitetul Executiv al C.N.E.F.S. a tovarășilor: *Cornel Balița, Ella Constantinescu, Teodor Contu, Constantin Dumitrescu, Ioan Ferencz*, președintele C.J.E.F.S. Harghita, *Elena Marinescu*, antrenoare de gimnastică, *Iosif Walter, Victor Albu*.

★

Astăzi și mîine, la sediul C.N.E.F.S., sînt programate ședințe de lucru cu președinții și vicepreședinții consiliilor județene pentru educație fizică și sport, la care vor fi dezbătute, în continuare, probleme actuale ale mișcării de educație fizică și sport și la care vor lua parte, de asemenea, șefi de secții și consilieri din cadrul C.N.E.F.S., precum și secretarii generali ai federațiilor sportive.

CALIFICĂRILE PENTRU C. E. DE BASCHET:

ROMÂNIA își face azi debutul, întîlnind, după 18 ani, DANEMARCA

KATOWICE, 19 (prin telefon, de la trimisul nostru special). Reprezentativa masculină de baschet a României, plecată ieri din București, a ajuns în cursul aceleiași zile la Katowice. Aici ea va lua parte la turneul de calificare pentru a XVII-a ediție a campionatului european.

În acest turneu selecționata română va întîlni echipele Danemarcei, Poloniei, Ungariei și Țării Galilor, urmînd ca primele două să ia parte la „europenele" din R.F. a Germaniei, alături de teamurile calificate după turneele de la Le Mans (s-a disputat, calificîndu-se Cehoslovacia și Franța), Ankara (se vor întrece Turcia, Iugoslavia, Finlanda, Austria și R.A.U.), Cagliari (Bulgaria, Belgia, Albania, Italia și Anglia) și Tel Aviv (Israel, Spania, Suedia și Olanda). Celor 10 formații calificate în urma acestor turnee, li se vor alătura Uniunea Sovietică, deținătoarea titlului, și R. F. a Germaniei, ca țară organizatoare.

Ținînd seama de valoarea principalelor rivale, selecționatele Poloniei și Ungariei, misiunea baschetbaliștilor români este dificilă, dar ea poate fi împlinită dacă aceștia se vor mobiliza și vor evolua la nivelul ultimelor întreceri de verificare.

Prin prisma rezultatelor anterioare, favorita turneului apare echipa țării gazdă, deși scorul general al partidelor România—Polonia ne este favorabil (30—15—1—14). Polonezii dețin, însă, prima șansă datorită avantajului terenului și superiorității în clasamentele ultimelor campionate europene. În disputa cu Ungaria, scorul general este în avantajul sportivilor maghiari (au învins în 10 din cele 18 meciuri. Dintre celelalte două adversare, România a mai jucat și cu Danemarca, pe care a întrecut-o cu 80—53 la C.E. din 1953 (Moscova).

Iată acum programul turneului: **miercuri: ROMÂNIA**—Danemarca, Polonia—Țara Galilor; **joi: ROMÂNIA—Polonia, Ungaria—Țara** Galilor; **vineri: ROMÂNIA**—Ungaria, Polonia—Danemarca; **simbătă: ROMÂNIA**—Țara Galilor, Ungaria—Danemarca; **duminică:** Polonia—Ungaria, Țara Galilor—Danemarca.

D. STANCULESCU

PE MARGINEA EVOLUȚIEI ECHIPEI NAȚIONALE DE FOTBAL

TOATE EFORTURILE PENTRU OBȚINEREA CALIFICĂRII ÎN CAMPIONATUL EUROPEAN!

În ultimii ani, echipa națională a reușit unele rezultate și evoluții care subliniau apariția unui grup de jucători valoroși, de excepție, talentați, sensibili la perspectiva unei puternice afirmări, beneficiari ai unei vaste experiențe internaționale (acumulată între 17 și 21 de ani), — pe scurt, un grup de jucători omogen ca vîrstă și pregătire, de aceeași calitate cu elitele fotbalului internațional de pretutindeni. Dimensiunea sportivă a acestor cîteva autentice personalități a fost principalul pilon de susținere pentru operațiunea de calificare la turneul din Mexic, pentru susținerea partidelor din grupa de la Guadalajara. **Capacitatea lor sportivă, comuniunea sufletească, condițiile de pregătire pe care federația de fotbal le-a oferit tricolorilor în ultimele sezoane, atitudinea lor responsabilă, imensa și mereu reînnoita lor putere de luptă au făcut să apară egalul de pe Wembley și de la Atena, victoria de la Lausanne, precum și succesul repurtat în dauna echipei cehoslovace în grupa a III-a de la C.M.** Rezultate greu de obținut, impunătoare, care au afirmat echipa României, încadrînd-o într-o zonă onorabilă a ierarhiei internaționale.

O IDEE TACTICĂ NĂSCUTĂ DIN TEAMĂ

Trebuie să spunem că lupta pentru aceste reușite s-a declanșat și s-a purtat pe fondul unei stări de spirit cenușii, pe fondul de iritare, de nemulțumire și de neîncredere creat de acel 7—1 de la Zürich, care discreditase echipa noastră, și apoi de 0—6 la Budapesta. De aceea, probabil că cei chemați la conducerea tehnică a naționalei în 1968 s-au gîndit, mai întîi, cum să evite repetarea unor asemenea rezultate catastrofale. Răspunsul la această întrebare, legitimă într-un fel, a fost tehnică a naționalei în 1968 s-au gîndit, mai întîi, cum să evite repetarea unor asemenea rezultate catastrofale. Răspunsul la această întrebare, legitimă într-un fel, a fost

Aurel NEAGU
Romulus BALABAN

(Continuare în pag. a 3-a)

PENTRU BOX, MADRIDUL E APROAPE, DAR NICI MÚNCHENUL NU E DEPARTE!

ORIZONT OLIMPIC

CE ARATĂ REZERVORUL NAȚIONAL AL PUGILISMULUI?

În acest an, campionatele naționale ale juniorilor și seniorilor s-au disputat la un răstimp foarte scurt, ceea ce ne-a dat posibilitatea să trecem în revistă, într-un interval de aproape două săptămîni, toată rezerva de cadre a boxului românesc, să ne formăm o părere despre valoarea ei actuală. Acest inventar de valori pugilistice ne prilejuiește și o incursiune în perspectivă, cu referiri la șansele de selecție pentru J. O. din 1972.

Cum se prezintă, deci, situația în acest moment la cele 11 categorii de greutate?

Mihai TRANCĂ

(Continuare în pag. a 3-a)

Alec Năstac (dreapta), realizează o frumoasă revanșă în fața lui Horst Stump și își croiește drum spre echipa pentru Madrid

Foto: Dragoș NEAGU

O scurtă analiză a potențialului boxului românesc dezvăluie unele carențe în pregătirea fruntașilor (cei care urmează să participe la campionatele europene), existența unor categorii deficitare, precum și faptul că nici pepiniera nu oferă prea mari garanții la unele dintre categoriile de greutate.

Prezentul bilanț, oricît de sumar ar fi, este cu atît mai necesar ACUM, cînd Federația de box se simte eliberată de grijile alcătuirii echipei pentru Madrid ACUM, ȘI NU MAI TIRZIU, ESTE CAZUL SĂ SE ÎNCEAPĂ MUNCA DE SELECȚIE ȘI DE PREGĂTIRE, ÎN LIMITELE CAREIA SĂ FIE LUAȚI ÎN CONSIDERARE TOȚI CEI CARORA LI SE ÎNTREVĂD ȘANSE OLIMPICE. O asemenea activitate ar onora federația și ar umple bine timpul, altfel rămas neocupat, în care toată lumea boxului pare în mod exclusiv concentrată asupra nevoilor și preparativelor lotului ce se pregătește de drum spre Spania. Sălile de box din țară ar trebui mai mult vizitate, antrenorii provinciali mai mult (și concret) ajutați de către specialiștii federației, de la președinte pînă la ultimul activist. Numai o astfel de concepție despre sportul de performanță poate duce la consolidarea poziției fruntașe, cucerită — cu prețul unor mari eforturi — de boxul românesc în arena internațională, în ultimii ani.

Moment Leite — Adamec — Răducanu. *Primul a acordat un penalty nejustificat. Al doilea a executat lovitura greșit, mingea fiind expediată peste bară, spre șansa portarului nostru, plecat spre colțul stîng...*

Foto: Paul ROMOȘAN

Epistolele săptămînii

„NE DOARE INIMA DE NECAZ..."

„Citind la noua dv. rubrică — „Epistolele săptămînii" — articolul „Salut, sportivi din Iazu!" ne-am putut da seama cît de satisfăcuți pot fi locuitorii și mai ales sportivii din această comună. În același timp am putut vedea, însă, în comparație cu ei, cît de necăjiți sîntem noi, cei din comuna Tiur, aparținînd orașului Blaj — jud. Alba. Și să vă povestim de ce...".

Este începutul scrisorii tovarășului **S. Ciufudean**, din Tiur. În continuare, autorul ne povestește cum că, din toamna anului 1970, cei din comună au o echipă de fotbal în campionatul orășenesc, că au primit un loc pe care — cu asentimentul Consiliului popular al orașului Blaj și al C.A.P. Blaj — au amenajat prin muncă voluntară un teren de fotbal. **„Cu lemne din pădure am făcut bare, am împrejmuit terenul, ba ne-am împletit și plase pentru porți. Se spunea că pînă nu se va vedea bunăvoință din partea noastră nu ni se va da echipament. Așa că am creat baza sportivă, ne-am cumpărat singuri și echipament".**

Perfect pînă aici, însă recent, mai precis la 11 mai, se petrece ceva neașteptat. „Vreo patru persoane, în frunte cu un inginer de la C.A.P. Blaj, pe nume Duma, înarmați cu topoare, au intrat pe terenul nostru, au tăiat barele și împrejmuirea, transportînd materialul ca lemn de foc! Cine va plăti munca noastră, banii cheltuiți zadarnic? În 23 mai vom avea meci pe terenul propriu. Cum ne vom descurca și cum vom proceda în continuare? Cită ură, dispreț și neînțelegere la unii față de sport. Vă rugăm mult să publicați și acest articol. Ne doare inima de necaz...".

Vă îndeplinim dorința tovarășe Ciufudean — fiind la fel de indignați ca și dv. la aflarea acestor „isprăvi" din Tiur.

Modesto FERRARINI

A IX-a EDIȚIE A „CUPEI ANGHEL SALIGNY"

Organizată în cinstea Semicentenarului P.C.R., cea de a IX-a ediție a „Cupei Anghel Saligny", inițiată de Institutul de Construcții din București, a constituit un frumos succes al sportului universitar de masă. Etapele preliminare și finale au reunit la atletism, baschet, gimnastică, handbal, tenis de masă și volei un număr de aproape 1 200 de studenți și studente.

Finalele, care au avut loc duminică pe stadionul universitar de la lacul Tei, într-un cadru sărbătoresc, în prezența conducerii Institutului și a cadrelor didactice, au dat cîștig de cauză, pentru a șasea oară, reprezentanților Facultății de construcții civile. Ei au totalizat 921 de puncte. Cîștigătorii competiției au fost urmați de studenții sportivi de la Facultatea de utilaj (624 p.), Facultatea de hidrotehnică (581 p), Facultatea de căi feroviare, drumuri și poduri (521 p.) și Facultatea de instalații (446 p.).

Dintre rezultatele înregistrate la atletism reține atenția: lungime fete — 5,02 m, și 13,5 pe 100 m prin Ruxandra Colasca (C.F.D.P.). La 800 m, Emil Botez (Hidrotehnică) a realizat timpul de 2:06,9. Aceste rezultate reprezintă noi recorduri atletice pe institut.

CICLISM

"CUPA U. G. S. R."

O nouă competiție pe etape a fost înscrisă în calendarul competițional. Este vorba de întrecerea dotată cu „Cupa U.G.S.R.", care se va desfășura la Brașov în zilele de 26—27 mai, în organizarea asociației sportive Dezrobirea, în colaborare cu A. S. Loto-Pronosport.

„Cupa U.G.S.R." se va disputa pe următorul traseu: miercuri 26 mai, etapa I: Brașov — Rupea — Poiana Brașov 150 km, iar joi 27 mai etapa a II-a: Brașov — Moeci — Fundata — Poiana Brașov 105 km. La start se vor prezenta cei mai buni cicliști din țară, în frunte cu componenții lotului care a participat la „Cursa Păcii", ediția 1971.

ACTIVITATE PE VELODROM

Zilele trecute a avut loc deschiderea sezonului de alergări pe velodrom. Pistarzii și-au disputat întîietatea în cadrul primei etape a „Cupei municipiului București". Reprezentantul clubului Steaua, Florian Negoescu, și-a adjudecat victoria în proba de viteză și în cea pe 400 m cu start de pe loc (28 sec.: 7/10), iar colegul său, Marian Ferfelea, s-a clasat primul în cursa cu adițiune de puncte.

Proba de viteză pentru juniori mari a revenit lui Ion Gavrilă (Steaua), iar cea cu adițiune de puncte colegului său Gh. Tudor. Elevul A. Florea (Sc. sp. 3) s-a dovedit cel mai rapid în cursa cu adițiune de puncte pentru juniori mici.

Joi, la ora 16, va începe etapa a doua pentru „Cupa municipiului București".

polo — LA UN PAS DE A ÎNVINGE CAMPIOANA EUROPEI

Din programul de pregătire olimpică a reprezentativei de polo a țării noastre au făcut parte și cele trei meciuri susținute de tricolori la Kiev. Rezultatele se cunosc: 2—5 și 4—6 cu prima selecționată a Uniunii Sovietice și 5—6 cu cea a R.S.S. Ucrainene. Cum poate fi apreciată evoluția tinerei noastre formații? Pentru aceasta ne-am adresat antrenorului federal **Alex. Popescu**, care a condus delegația sportivă la Kiev.

— Cum considerați ultimele rezultate ale naționalei?

— În nici un caz îngrijorătoare. Să nu uităm că această echipă, pe care antrenorii Grințescu și Firoiu caută s-o omogenizeze doar de cîteva luni și să-i confere atuuri care s-o readucă în plutonul fruntaș al polo-ului mondial a avut în față (mă refer la prima și cea de a treia partidă) cea mai puternică reprezentativă din lume la această oră. Sovieticii nu și-au modificat „7"-le cu care au cucerit în septembrie trecut titlul de campioană continentală (ceea ce la polo echivalează cu cel de campioană a lumii) și au rămas la fel de greu de învins. Cu toate acestea nu a lipsit mult ca formația română să înregistreze în ultima partidă o veritabilă surpriză. Dar jucătorii noștri s-au speriat pur și simplu la situația de 4—2 în repriza a treia (pînă atunci evoluaseră excelent), de... perspectiva unui asemenea succes și au început să temporizeze jocul. Greșeală fatală, căreia s-au adăugat altele de ordin tehnic. Rezultatul? Adversarii și-au revenit din năuceală, au început să se „zbată" în fața porții, obținînd lovituri de la 4 m și situații de superioritate numerică. Și cu aceasta, posibilitatea de a întoarce rezultatul.

— Ce caracteristică poartă jocul echipei noastre, la această oră?

— Evident, nu sîntem avantajați de fizicul componenților lotului și nici de viteza lor. Dar ei au căpătat o rezistență ce le ajută să-și desfășoare acțiunile ofensive într-un ritm acceptabil. Dacă și posibilitățile de realizare ar fi asemănătoare... Nu mai avem jucători cu personalitate, cu șutul lui Zahan sau Grințescu. Sînt convins însă că se poate realiza mai mult. Și mă gîndesc mai ales la situațiile de „om în plus", unde pasele nu merg cu precizie și nici momentele de șut nu sînt prea bine alese.

— Au fost jucători care s-au impus în acest turneu?

— Comportări meritorii: Zamfirescu, D. Popescu, Cornel Rusu, Culineac și Mihăilescu (în apărare). Mă surprinde lipsa de formă a lui Novac. Ceilalți, în nota obișnuită.

— a. v. —

SE REIA DIVIZIA NAȚIONALĂ

Sîmbătă și duminică se reia campionatul național, cu meciurile celei de a doua etape-turneu la Arad, Cluj și Oradea. Duelul **Dinamo—Rapid** continuă indirect; în timp ce dinamoviștii se vor deplasa la Arad pentru a se întîlni cu Vagonul și Voința Cluj, feroviarii vor evolua la Oradea în compania Crișului și Progresului. Acestea vor fi de altfel ultimele meciuri ale celor două fruntașe înaintea derbyului programat duminică 30 mai.

Programul complet al etapei: ARAD: Voința — Dinamo, Vagonul — Voința și Vagonul — Dinamo; CLUJ: Politehnica — I.E.F.S., Politehnica — C.S.M. și I.E.F.S. — C.S.M.; ORADEA: Rapid — Progresul, Crișul — Rapid și Crișul — Progresul. Clasamentul înaintea acestor partide arată astfel:

1. Dinamo	2	2	0	0	27—1	4
2. Rapid	2	2	0	0	19—4	4
3. I.E.F.S.	2	1	1	0	9—8	3
4. Progresul	2	1	0	1	9—9	2
5. Vagonul	2	1	0	1	5—12	2
6. Crișul	2	1	0	1	9—18	2
7. Voința	2	0	1	1	6—7	1
8. Politehnica	2	0	0	2	6—14	0
9. C.S.M.	2	0	0	2	5—22	0

OINA

„CUPA ROMÂNIEI" SE APROPIE DE FINALĂ

„Cupa României" la oină a ajuns în faza de zonă. Iată cîteva amănunte de la aceste întreceri.

● **Galați.** La jocurile desfășurate în localitate au participat doar patru echipe, restul absentînd nemotivat. Competitoarele au oferit partide de un nivel tehnic mulțumitor, remarcîndu-se oiniștii de la Biruința Gherăești (jud. Neamț) și Avîntul Frasin (jud. Suceava). Echipa Biruința a fost superioară tuturor adversarelor, prezentîndu-se într-o formă care va da mult de lucru formațiilor calificate în finala pe țară.

Clasamentul: 1 Biruința Gherăiești 21 p, 2. Avîntul Frasin 18 p, 3 Recolta Avrămeni (jud. Botoșani) 10 p, 4. Victoria T. C. Galați 5 p.

● **Oțelul Roșu.** Tot patru formații s-au întrecut și în această zonă, concursul fiind dominat de jucătorii de la Celuloza Călărași și Viața Nouă Olteni, care au terminat turneul la egalitate de puncte. Primul loc în clasament a revenit, echipei Celuloza Călărași, urmată — în ordine — de Viața Nouă Olteni (jud. Teleorman), Oltul Drăgănești (jud. Olt) și Bistrița Glimboca (jud. Caraș-Severin).

Cîte două echipe din fruntea clasamentului fiecărei zone au obținut dreptul de participare la finala „Cupei României", care se va desfășura între 3—6 iunie la Mangalia. Ultimele întreceri zonale ale competiției sînt programate la sfîrșitul acestei săptămîni pe stadionul din Predeal.

canotaj

TOATE AMBARCAȚIUNILE POT ACOSTA ÎN RADA PERFORMANȚEI

Zilele trecute, Federația română de canotaj-yachting și-a invitat activiștii spre a-și spune cuvîntul în cadrul plenarei Comitetului federal. Analizîndu-se activitatea pe anul 1970, atît în darea de seamă, cît și în intervențiile celor prezenți, a fost evidențiat frumosul succes obținut de sportivii români la ultima ediție a campionatelor mondiale din Canada, unde echipajul de schif 2+1, compus din Ștefan Tudor, Petre Ceapura și Gheorghe Gheorghiu (antrenor Dumitru Popa), a cîștigat primul nostru titlu de campioni mondiali la canotaj. Prestigiul schifului românesc a fost întregit și de cucerirea medaliei de aur la campionatele europene feminine, prin barca de 4+1 vîsle, respectiv prin sportivele Ioana Tudora, Elisabeta Lazăr, Mitana Botez, Ileana Nemeth-Korondossy, Ștefania Borisov — pregătite de antrenorul emerit Ion Bulugioiu.

Darea de seamă a forului de specialitate a reliefat, însă, în continuare, cifra mai mică a sportivilor aflați în pregătire în 1970 față de 1969, cu toate că numărul antrenorilor a crescut. Această scădere numerică a sportivilor trebuia, firește, să aibă ca urmare ridicarea performanțelor. Or, rezultatele au continuat să se mențină la nivel mediocru.

Cei care au luat cuvîntul au relevat și alte rămîneri în urmă în aceste două sporturi olimpice. Este vorba de pregătirea nesatisfăcătoare a juniorilor și de munca fără rezultate din unele secții nautice. O problemă, nerezolvată încă, este aceea a ambarcațiilor. C.I.L. Reghin continuă să producă serii de bărci de slabă calitate, spre dezamăgirea antrenorilor și sportivilor. Rezultate bune au fost obținute în cadrul atelierului de construcții de ambarcații de la Voința Timișoara, unde s-a construit, anul trecut, un număr de bărci la nivelul tehnologiei contemporane, însă producția acestui atelier nu acoperă nici măcar necesarul secției respective.

Dezbătînd activitatea yachtingului, cei prezenți au subliniat că acest sport continuă să se situeze la nivelul valoric al ultimilor ani, înregistrînd rezultate nesatisfăcătoare. Handicapați de întreruperea pregătirii pe mare, de lipsa unor materiale corespunzătoare, cu o metodică de pregătire bazată pe o experiență depășită, veliștii noștri se zbat pe linia mediocrității în confruntările internaționale.

Desigur, în planul de perspectivă, F.R.C.Y. și-a propus remedierea deficiențelor arătate în plenară. Saltul calitativ va trebui susținut, însă, cu eforturi și priceperea tuturor.

Apărarea echipei Steaua este din nou la post, iar șutul lui Schobel va fi parat. Față din jocul „U" Cluj — Steaua
Foto: C. CREȚU, Cluj

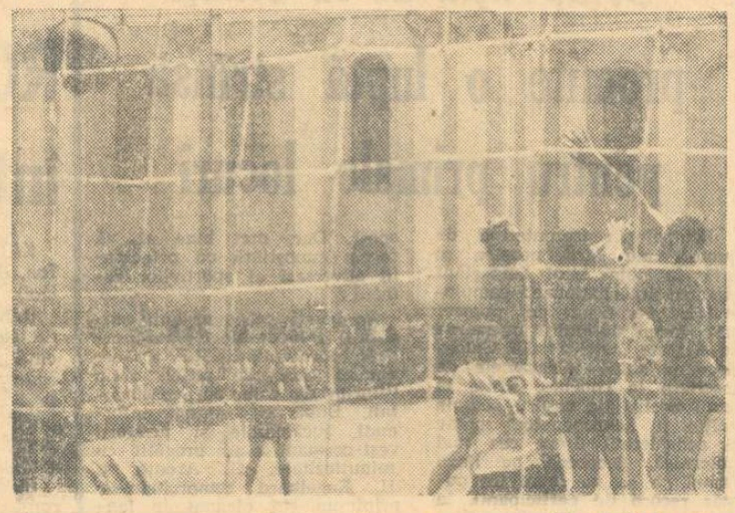

HANDBAL

NU SUPRASOLICITAREA ESTE DE VINĂ!

Dacă ar fi să reprezentăm... atletic momentul pe care îl traversează în aceste zile campionatul masculin al diviziei A, atunci am putea spune că echipele participante au ieșit din ultima turnantă și se află angajate în obișnuitul sprint, care precede punctul final al disputei. Într-adevăr, din această competiție, care însumează 29 de termene duminicale, au mai rămas înscrise pe agendă doar două, însă — cum lesne poate fi bănuit — cele mai importante, în programul cărora sînt cuprinse partidele cheie ale luptei pentru întîietate. Și pentru a rămîne în temă, să reamintim cititorilor că sîmbătă, în Capitală, are loc meciul Steaua — Universitatea București, iar sîmbăta viitoare, 29 mai, se va disputa mult așteptatul derby al campionatului Steaua — Dinamo București, la finele căruia vom cunoaște formația ce va primi medaliile de aur.

Dar, în intenția noastră n-a fost să reactualizăm acest moment final, pasionant, este drept, al campionatului masculin. Localizînd etapa în care se află întrecerea celor mai bune echipe masculine din țara noastră, dorim, înainte de orice, să discutăm despre modul în care aceste formații se prezintă aproape de linia de sosire, mai precis, despre capacitatea fizică a handbaliștilor fruntași, despre randamentul lor pe acești ultimi metri ai cursei pentru titlu. Situația în această direcție nu este de natură să ne bucure. Jucătorii de bază ai echipelor **Steaua, Dinamo București, Universitatea București, Politehnica Timișoara** sau **Universitatea Cluj** manifestă în ultimele etape o îngrijorătoare scădere a resurselor fizice. Problema nu este nouă. Ea a apărut o dată cu schimbarea sistemului de disputare a campionatului și paralel cu amploarea ce o cunoaște calendarul internațional. Pe acest fond, al unor solicitări intense, vechile sisteme de pregătire, modul general de a gîndi un sezon în ansamblul lui de către antrenori, dar, mai ales, concepția unei bune părți a jucătorilor fruntași, referitoare la recuperare, și la viața lor particulară, s-au dovedit și se dovedesc și în prezent perimate.

Recent, antrenorul federal Nicolae Nedef ne spunea că este alarmat de gradul de pregătire fizică — total insuficient — al tuturor membrilor lotului reprezentativ și că există unele îndoieli chiar cu privire la starea sănătății generale a unora dintre ei. Ușurința cu care acești sportivi privesc problema recuperării, a unei vieți ordonate și fără abuzuri, a controalelor medicale periodice este de-a dreptul condamnabilă. Un exemplu concludent în această privință îl constituie faptul că unii dintre handbaliștii fruntași **(Gruia, Coasă, Gațu, Chicid, Samungi, Dan Marin)** nu s-au prezentat pînă în prezent la controlul de la laboratorul de biochimie și biomotorie al Centrului de cercetări științifice de la „23 August", unde capacitatea lor generală de efort ar fi fost pusă sub lupa unor teste obiective și, deci, de necontestat. Ce să mai vorbim de faptul că antrenorii respectivi ar fi avut în rezultatul examenelor elemente utile în dirijarea și dozarea pregătirilor...

Așa că principala explicație a „rateurilor" de ordin fizic, atît de frecvente în acest final de campionat nu trebuie trecută în contul suprasolicitărilor din actualul sezon. Ci în alt... cont!

— c. a. —

călărie

A FOST INAUGURATĂ NOUA BAZĂ DE LA CLUJ

În prezența oficialităților municipiului și a peste 5 000 de spectatori, s-a inaugurat la Cluj o nouă bază hipică. Cu acest prilej a avut loc un concurs demonstrativ. În **proba semiușoară** s-a impus **Ildico Ujfalvy** cu **Oglinda**, în **proba de ștafetă cu schimbare de cravașă** primul loc a revenit echipei formată din **Ildico Ujfalvy** cu **Oglinda** și **Victor Conțiu** cu **Titan**, iar **proba de forță progresivă** a fost cîștigată de **Victor Conțiu** cu **Titan** la 1,85 m.

Sperăm că noua bază hipică din Cluj va contribui la ridicarea pe o nouă treaptă calitativă a sportului călăriei din acest oraș și chiar pe un plan mai general.

CONCURSUL DE LA NOVI SAD

Marți a părăsit Capitala, îndreptîndu-se spre Novi Sad, pentru a participa la tradiționalul concurs de călărie, ce are loc între 21 și 23 mai, lotul reprezentativ de obstacole. Au făcut deplasarea **Aurelian Stoica, Cornel Ilin, Dumitru Velea, Gheorghe Nicolae**, însoțiți de antrenorul **Gheorghe Antohi**.

„CUPA FEDERAȚIEI"

La Craiova, între 19 și 23 mai, se va desfășura „Cupa federației", care cuprinde probe de dresaj și obstacole. Și-au confirmat participarea călăreți juniori și seniori de la cluburile Steaua, Centrul de călărie București, C.S.M. Sibiu și A.S. Rovine Craiova.

CAMPIONATUL REPUBLICAN — CONCURSUL COMPLET

Tot la Craiova, între 27 și 30 mai, va avea loc etapa I a campionatului republican concursul complet. Au confirmat participarea reprezentanți ai cluburilor Steaua, Dinamo, Centrul de călărie București, A.S.A. Cluj, A.S. Recolta Cîslău, A.S. Recolta Mangalia.

RUGBY

Astăzi, la „Parcul copilului" (ora 17)

UN MECI DE MARE ATRACȚIE: DINAMO BUCUREȘTI-STADE DIJONAIS

Rugbyștii din Dijon, învingători în primul meci din cadrul turneului ce îl întreprind în țara noastră, susțin astăzi o nouă partidă. Ei întîlnesc pe Dinamo București și nu o selecționată divizionară, cum fusese stabilit inițial. Modificarea programului a fost făcută la cererea forului de specialitate, pus în imposibilitate de a alcătui, într-un timp mult prea scurt, un XV în măsură să-și justifice titulatura.

În asemenea condiții, federația de resort a acceptat propunerea echipei Dinamo București de a susține ea acest joc cu Stade Dijonais. Antrenorul Titi Ionescu dorește să-și vadă din nou la lucru întregul lot (echipa sa a dat cei mai mulți jucători lotului reprezentativ — Nica, Nicolescu, Florescu, Baciu, Iorgulescu, Constantin — deplasat în Maroc) acum înaintea unor partide decisive în campionat și în special înaintea întîlnirilor care se anunță foarte dificile, cu Agronomia Cluj în deplasare (a se vedea „lecția" Farului) și cu Steaua, noua lideră a competiției. Așadar un meci-test binevenit.

Pentru jocul cu Dijon, Dinamo va folosi următorul lot: *Baciu, Caraiman, Stoica, Turlea, Iorgulescu-Dărăban, Tutuianu-Drăgănescu, Iftimie, Roman-Florescu, Nicolescu-Hulă, Dragomirescu, Nica, Constantin-Dăiciulescu, Bucos.*

Meciul este programat pe stadionul din Parcul Copilului, începînd de la ora 17.

JUNIORII APROAPE DE FINIȘ...

Moment final pe stadionul Tineretului, în campionatul național de rugby rezervat juniorilor... Primele partide au dat cîștig de cauză unor formații aspirante la titlu.

Rapid, de pildă, a întîlnit pe **Farul Constanța**. Meciul a fost permanent la discreția echipei bucureștene, superioară tehnic și tactic, care și-a adjudecat victoria la un scor sever, dar meritat: 32—6.

Elevii profesoarei Mariana Lucescu, în speță echipa **Școlii sportive nr. 2**, au făcut din nou o reușită demonstrație de rugby modern, surclasînd (49—3!) XV-le **Șoimilor** din **Sibiu**.

Campionii anului trecut, reprezentanții **Clubului sportiv școlar**, au demonstrat virtuți reale pentru rugby (pregătire fizică, o bună tehnică a pasei și a placajului, un dezvoltat simț al buturilor) în partida cu **C.F.R. Brașov** (de fapt, formația Școlii profesionale) pe care au cîștigat-o fără drept de apel: 39—0.

În cel de-al patrulea meci, **Steaua** s-a impus și ea categoric în fața lui **I.U.T. Suceava** de care a dispus cu 27—9.

★

Astăzi este programată o semi-etapă (numai două meciuri) care se vor desfășura după cum urmează: **Clubul sportiv școlar — Școala sportivă nr. 2**, pe stadionul din Parcul Copilului, în deschidere la întîlnirea internațională amicală dintre **Dinamo București — Dijon**. Celălalt meci, (Rapid—Steaua), va avea loc, de la ora 17,30, pe stadionul Tineretului. În continuare, sîmbătă se va juca partida pentru locurile 3—4, iar duminică cea pentru locurile 1—2...

HIPISM

REUNIUNE SPECTACULOASĂ

Lume multă, timp destul de frumos, alergări de o certă calitate spectaculară, aceștia au fost parametrii reuniunii de duminică din ansamblul căreia a făcut notă aparte numai victoria total nejustificată a lui Pandelaș. Elevul lui Mihăilescu se află după o suită de performanțe obscure, și numai tupeul anturajului — plus clemența juriului — i-au permis victoria. Cînd un joc austriac atinge 50.000 de lei și conducerea nu poate stăpîni frînele „zburdalnice" ale antrenorilor și driverilor, desigur că se poate găsi și justificarea pentru victoria acestui cal.

Din rest, Tănase a fost irezistibil în promisiunea că Soprana va merge mai bine și a învins elegant, iar Marcu a ținut să-și mărească avansul din acest an în clasament, cîștigînd cu Hrișca și Caliopa. A mai ieșit victorios Oană cu două eleve: Poenița și Rigola, corectînd recordurile cailor de trei ani. Pentru asemenea categorie de cal, prețul acestui antrenor este greu de egalat.

Ușor a mai cîștigat și Tabacu. Probabil că intervalul de o săptămînă i-a priit în mod serios, dacă nu lui, măcar antrenorului său, Nicolae Gheorghe!... Cît privește Rozalin, împotriva lui a mers numai Torpedo, dar s-au abținut Semeț, Cumpănel, Hibrid, Bidiviu, Lăcaș, Doinaș. Din 10 concurenți, 6 abțineri e cam mult!... Rezultate tehnice: 1. Senzația (M. Ștefănescu), Frezor, Raliu 45,4, 2. Pandelaș (I. Moldoveanu), Hanon, Huluba 37,7, 3. Tabacu (N. Gheorghe), Tamisa, Halva 33,2, 4. Soprana (Gh. Tănase), Martin, Islaz 30,9, 5. Poenița (I. Oană), Sabia, Sonda 28,9, 6. Hrișca (T. Marcu), Merișan, Gal 30,2, 7. Rosalin (S. Mihăilescu), Torpedo, Cumpănel 32,2, 8. Rigola (I. Oană), Gînd, Mizantrop 29, 9. Caliopa (T. Marcu), Jaguar, Evadat 40,3.

Niddy DUMITRESCU

POPICE

CAMPIONATELE EUROPENE DE JUNIORI

(Urmare din pag. 1)

România 2387—2402 (f), 5263—5306 (m); **martie, 1971, la Budapesta**: Ungaria — România 2462—2419 (f), 5191—5036 (m); **aprilie, 1971, la Cluj**: România — R.D.G. 2376—2349 (f), 4988—4991 (m). După cum se vede, popicarii noștri juniori n-au prea strălucit în acest an, faptul explicîndu-se și prin absența Anei Albert (indisponibilă) și a lui Ilie Băiaș, care a trecut la seniorat.

Din reprezentativa R.D. Germane se remarcă sportivii Weidhase, Zanger, Wilke și Mihlhorn, la fel de siguri atît la „izolate", cît și la „plin". În ceea ce-i privește pe popicarii maghiari, arbitrul internațional **Dumitru Stoica**, cel care a condus la Budapesta dubla întîlnire dintre Ungaria și Austria, ne-a declarat: **„Țara vecină are o echipă masculină omogenă, cu multă putere de luptă și cu cîteva individualități: B. Csangi, M. Makray și S. Kovacs".** Cu justificate pretenții la o medalie se anunță și juniorii cehoslovaci.

Cărțile de vizită ale reprezentativelor Austriei, Suediei și Iugoslaviei sînt sub nivelul celorlalte echipe, ele urmînd să lupte pentru locurile aflate dincolo de podiumul laureaților. Dar surprizele nu sînt niciodată excluse.

La fete, participă 4 țări. Adversare redutabile ale junioarelor noastre, atît în proba pe echipe cît și în turneul individual, sînt toate cele trei selecționate de peste hotare: R.D. Germană, Cehoslovacia și R.F. a Germaniei.

ECOURI LA „ANUL ATLETISMULUI ȘCOLAR"

Cîteva scurte corespondențe sosite la redacție în ultimele zile ne anunță — din Bistrița, Buzău, Rm. Vîlcea, Focșani etc. — rezultatele înregistrate la etapele județene ale unei competiții rezervată tinerilor sportivi din licee și școli profesionale. Ne-am oprit asupra lor, cu intenția unui comentariu (nu ultimul), pentru că, dincolo de performanțe, de altfel remarcabile, descifrăm cu bucurie larga audiență pe care pentatlonul atletic, aflat la a III-a ediție, a cucerit-o în rîndurile tineretului școlar din întreaga țară.

Aflăm că întrecerile, organizate de U.T.C., Ministerul Învățămîntului și Federația de atletism, au fost întîmpinate în multe școli nu numai cu un interes deosebit din partea elevilor și profesorilor de educație fizică, ci și cu acțiuni care reflectă preocuparea generală pentru reușita deplină a competiției. Aproape peste tot au fost organizate concursuri de selecție — ceea ce, desigur, a însemnat, în primul rînd, o eficientă propagandă pentru atletism — și, în același timp, s-au luat măsuri pentru cît mai buna amenajare a pistelor și a diferitelor sectoare de concurs.

Așadar, ecoul „anului atletismului școlar" a ajuns acolo unde trebuia. Ne-o dovedește, în plus, faptul că la etapele anterioare ale întrecerii de pentatlon (băieți și fete) s-au înregistrat aproximativ 200 000 de participări!

De cîtva timp, forurile sportive, ca și cele care au primit atribuții în acest domeniu, au renunțat la „tentativa cifrelor", atunci cînd este vorba de activități de masă. Este bine așa și, la timpul cuvenit, am salutat abandonul unor asemenea practici. Dar, în cazul de față, chiar dacă s-ar face unele retușuri cifrei amintite, ea nu poate fi, credem, trecută cu vederea, numai pentru a nu se spune că se urmărește oglindirea spectaculară a unor realizări.

Nu este, desigur, un fapt divers constatarea că — prin frumoasa și atît de complexa întrecere a pentatlonului școlar — atletismul a cîștigat zeci de mii de prieteni din rîndurile elevilor din liceele și școlile profesionale răspîndite în toate județele țării.

Poate că nu peste tot lucrurile au mers excelent, poate că, ici-colo, unii profesori n-au știut, sau, din comoditate, n-au reușit să trezească interesul elevilor pentru tradiționala competiție.

Esențial ni se pare, însă, acel ecou general de care vorbeam, acea înțelegere și răspundere sporită din partea organizațiilor U.T.C., a conducerilor liceelor și școlilor profesionale, a profesorilor de educație fizică și sport, față de misiunea, cu puternice și multiple valențe sociale, de a răspîndi cît mai larg exercițiile fizice și sportul în rîndul elevilor.

Salutăm, de aceea, aceste succese, pregătindu-ne să le consemnăm și pe cele care, fără îndoială, vor marca finalele de la Cluj, unde se vor întîlni cîteva sute de elevi și eleve, cei mai talentați dintre atît de numeroșii prieteni ai atletismului școlar.

Dan GARLEȘTEANU

lupte

SE CUNOSC FINALIȘTII DIN CAPITALĂ

În sala Dinamo au avut loc întrecerile de lupte greco-romane pentru desemnarea finaliștilor din Capitală, care vor participa, la începutul lunii viitoare, la ultimul act al campionatelor republicane individuale (seniori). Iată-i pe învingători: **cat. 48 kg** — N. Ciugă și V. Bosinceanu (Rapid), **cat. 52 kg** — I. Marin (Metalul) și N. Matei (Dinamo), **cat. 57 kg** — V. Cherchilă (Dinamo) și P. Arcadie (Progresul), **cat. 62 kg** — A. Matei (Metalul) și Gh. Ion (Energia), **cat. 68 kg** — I. Stamate (Steaua) și M. Bădilă (Rapid), **cat. 74 kg** — Gh. Ardeleanu (Steaua), **cat. 82 kg** — C. Popa (Steaua) și C. Drăgușanu (Metalul), **cat. 90 kg** — T. Ghinea (Progresul), **cat. 100 kg** — I. Fărcău (Metalul), **cat. peste 100 kg** — Gh. Dolipschi (Rapid) și M. Lupescu (Viitorul).

RECTIFICARE

Rezultatul partidei de lupte libere (campionatul diviziei A) de la Galați, dintre **Rapid București și I.M.U. Medgidia** a fost de 25—15 în favoarea primei echipe, și nu invers, cum a apărut în numărul de luni al ziarului, din cauza unei greșeli de transmisie telefonică a corespondentului nostru din localitate.

IOAN DLUGOSCH

În cursul nopții de luni a încetat din viață după o lungă și grea suferință, cunoscutul polisportiv Ioan (Hansi) Dlugosch. Component al echipei reprezentative de hochei, jucător de baschet, el a activat în ultimii ani ca arbitru. Amintirea lui va rămîne neștearsă în sufletele celor ce l-au cunoscut.

Înhumarea va avea loc joi, 20 mai, la cimitirul Reînvierea.

FOTBAL

TOATE EFORTURILE PENTRU OBȚINEREA CALIFICĂRII

(Urmare din pag. 1)

ideea tactică care a marcat jocul reprezentativei în ultimii 3 ani. **Obligativitatea tuturor jucătorilor de a participa la momentele de apărare, abundența de pase la mijlocul terenului pentru păstrarea mingii devenit scop, atacuri sporadice purtate doar în 1—2—3 oameni** (bazate, în special, pe calitățile lor individuale, nu pe forța jocului colectiv). Teama de posibilitatea reeditării unor înfrîngeri severe, un anumit complex de inferioritate resimțit o vreme de antrenorii și de jucătorii noștri au condus la alegerea acestei concepții tactice. De fapt, despre ea auzisem mai de mult. Prima dată, în 1962, cu cîteva luni înaintea meciului cu Spania, de la Madrid, Teașcă, investit pe atunci selecționer unic, a pledat într-o ședință a biroului federal pentru adoptarea acestei maniere de joc. El spunea că este necesar, pentru a evita un eșec aspru la Madrid, să ținem mingea cam 70 de minute, nu pentru a ataca, ci pentru a-i frustra de balon pe jucătorii spanioli, pentru a-i pune astfel în imposibilitate să asedieze poarta noastră. Teașcă a pregătit în acest sens echipa pentru meciul de la Madrid. Dar strategia avea să eșueze, Di Stefano și coechipierii lui reușind atunci să păstreze ei mingea și să atace masiv. Precum se știe, deznodămîntul a fost trist. Situația fotbalului nostru din aceea vreme explică, dacă vreți, căutarea unor soluții tactice în stare să compenseze deficitul valoric, lipsa uzajului internațional, neîncrederea care paraliza chiar și pe cei mai buni jucători în partidele susținute în deplasare. Ulterior, nimeni n-a mai amintit de ideea lui Teașcă, nici măcar el, atunci cînd în 1967 a redevenit antrenor al echipei naționale pentru meciul Ungaria — România de la Budapesta. Și, iată, că în 1968 concepția este scoasă din nou la lumină și aleasă, de astă dată, ca mijloc constant de exprimare al echipei naționale. **Desigur, cu un alt nume, poate fără nici o legătură cu experiența anterioară, dar indiscutabil pornită din același sentiment de frică, din același complex de inferioritate, ca un fel de scut al săracului care vrea să nu mai primească lovituri puternice din partea celor tari.**

Se știe că a urmat o perioadă de rezultate în general mulțumitoare. Dar realizările au fost obținute nu în principal datorită tacticii, ci resurselor acestor băieți, din care, mulți superiori predecesorilor. Apoi, o asemenea tactică nu putea să aibă darul să potențeze valențele unor fotbaliști înzestrați deopotrivă și pentru apărare și pentru atac, apți de progres. Rezultatele, în general satisfăcătoare au împiedicat o bună perioadă de timp judecățile lucide. Și au făcut ca o asemenea contradicție să nu fie prea mult reliefată. **Din păcate, cultivarea reflexului de apărare și stingerea treptată a reflexului de atac au făcut echipa să nu mai știe și să nu mai poată juca ofensiv, nici măcar pe terenurile din țară, adică acolo, unde cu ani în urmă, în perioada de criză accentuată, ea izbutea să îngenuncheze, printr-un joc infernal, de regulă, în primele 20 de minute, adversari prestigioși. Exacerbarea jocului la mijlocul terenului, cu intenția de a distruge timpul, de a pasa de la unul la altul, fără să se construiască veritabile acțiuni de atac sau de contraatac, fără să se spargă sau să se dezechilibreze dispozitivul defensiv advers, a fost și este o orientare contrară cu zestrea naturală a fotbalistului român, precum și cu posibilitățile unor jucători de clasă ca Dembrovschi, Dinu, Dumitrache, Radu Nunweiller, Răducanu, Dumitru și alții.**

Să ne gîndim acum la perioada post-Mexic. Turneul final al C.M. a încheiat o etapă din existența echipei naționale. Antrenorul Angelo Niculescu ar fi trebuit să se gîndească la evoluția ei, la necesitatea realizării unui pas înainte. Începînd din vara anului 1970, tactica astăzi incriminată nu mai era justificată de absolut nimic, devenise de-a dreptul împovărătoare. Vechile temeri nu-și mai aveau rostul, elita fotbaliștilor români demonstrase că poate sta alături de elita jucătorilor din numeroase țări cu fotbal dezvoltat. Nimic nu mai justifica cantonarea în spațiul unei concepții născute cîndva pentru mascarea unui complex de inferioritate. Apoi, o echipă de fotbal este un organism viu, care trebuie să crească, să se fortifice. **Perfecționarea concepției de joc, depistarea și lansarea unor noi elemente capabile, iată cele două direcții pe care se canalizează eforturile oricărui antrenor, investit mai multă vreme cu responsabilitatea unei echipe.**

Prin prisma acestor date este normal să ne întrebăm dacă echipa națională s-a înnoit, în primul rînd, ca manieră de joc, după Mexic, dacă a progresat, pe ce direcții anume și prin ce mijloace? **Evoluțiile ei ulterioare atestă că reprezentativa României a rămas după un an de la terminarea C.M. la aceeași exprimare tactică. Partidele disputate în acest răstimp n-au arătat preocupări sau acumulări proaspete. N-au evidențiat nici acum vreo tendință spre un joc echilibrat, intenția de a prețui în egală măsură momentele de atac și pe cele de apărare, distribuirea rațională în fața celor două porți, prin joc colectiv și constructiv, a întregului efectiv și potențial al echipei.** Nu s-a experimentat, de asemenea, posibilitatea integrării în lot și chiar în echipă a unor tineri valoroși remarcați în ultimul moment, menținîndu-se aceiași oameni, cu toată lipsa flagrantă de formă sportivă a unora cum a fost cazul lui Neagu. Or, era de datoria tehnicienilor să pregătească, măcar pentru cazurile de criză temporară de randament, alte soluții, cum tot astfel ar fi fost util să se apeleze la serviciile unor fotbaliști mai percutanți, mai dotați pentru lupta din careul advers. Ca ultim argument pentru necesitatea și oportunitatea restructurărilor, în scopul intrării într-o fază superioară a echipei naționale, după ultima ediție a C.M., aducem și faptul că **maniera de joc a acesteia a început să fie bine cunoscută de către toți adversarii.** Cunoscută și contracarată. De aceea, echipele de aiurea încearcă să se înnoiască periodic, caută alte soluții strategice, astfel, încît, jocul lor să aibă mereu ceva surprinzător, inedit, greu de neutralizat măcar o anumită perioadă. Or, nici din acest punct de vedere statu quo-ul nu mai avea suport.

Și acum să ne concentrăm atenția mai mult asupra meciului de la Bratislava, meci care justifică pe lîngă considerațiile de mai sus și o serie de referiri la chestiuni imediate. Am avut de înfruntat (lucru evident pentru sutele de mii de telespectatori iubitori ai fotbalului) un adversar bun, dar, paradoxal, puțin periculos și chiar vulnerabil.

LA BRATISLAVA NE-A DOMINAT PROPRIA NOASTRĂ IDEE CĂ TREBUIE SĂ FIM... DOMINAȚI

Echipa Cehoslovaciei ne-a dominat prin tehnica rafinată a jucătorilor, dar — mai ales — prin atitudinea noastră de acceptare a dominării. Cu dispozitivul astfel conservat pe toată durata partidei (8, 9 și chiar 10 jucători retrași) nu puteam fi decît dominați masiv. **O dovadă că nu forța de joc a adversarilor ne-a înghesuit atîta vreme în propria noastră jumătate de teren și în fața porții lui Răducanu, ci propria noastră idee de a accepta dominarea o constituie puțina lor capacitate reală, ofensivă și de finalizare.** Dacă echipa noastră ar fi fost înghesuită în careu atîtea minute de o echipă englezească, de pildă, de o echipă în formă masivă, care se bate în fața porții adverse, care are vitalitate, ardoare și sufocă apărarea prin intensitatea valurilor ei de atac, atunci ar fi fost rău de uriașul și talentatul nostru portar.

În treacăt fie spus, cehoslovacii și-au aruncat tot efectivul în atac, fiindcă noi nu i-am obligat aproape de loc să se preocupe și de apărare. Așa se explică că fundașul Dobias a fost unul dintre jucătorii care au măcinat mult din rezistența apărării române. Numeroși telespectatori s-au întrebat, pe bună dreptate, de ce naționala noastră n-a început să atace măcar după jumătate de oră, adică atunci cînd era clar că adversarul nu se află în zi de grație și dă chiar mai multe semne de anemie decît cele observate cu un an în urmă la Guadalajara. Și mai mulți au fost pur și simplu stupefiați văzînd că tricolorii practică același joc de copii care nu înțeleg o situație elementară, după ce Adamec ratase penaltyul și toți coechipierii lui erau cu moralul sfărîmat. Sigur, o asemenea inerție pare aproape imposibil de înțeles, dar ea este totuși plauzibilă, fiindcă echipa noastră nu știe să cînte decît pe o singură strună, în timp ce **o formație cu jucători, posesori ai unor cunoștințe fotbalistice multilaterale este obligată să cunoască, și să aplice două, trei variante tactice, la care apelează în funcție de adversar și de conjunctură în timpul jocului.**

Duminică s-a mai observat diminuarea capacității de luptă a jucătorilor noștri, în comparație cu alte evoluții. **Voința și ardoarea jucătorilor au fost la fel de onorabile ca întotdeauna în ultima vreme. Dar ei n-au mai avut prospețimea din trecut.** Este adevărat că sînt ceva mai uzați, mai obosiți, fiindcă același grup restrîns de oameni are un program foarte încărcat de cîțiva ani de zile. Poate și acest campionat foarte înfierbîntat să le fi consumat o parte din energie. Poate acel formidabil derby, Steaua — Dinamo, disputat doar cu 7 zile în urmă să fi lăsat urme. S-ar mai putea adăuga că, într-un fel, echipa noastră a jucat în 10 oameni. Fiindcă Dumitrache, părăsit de toți acolo, în față, între niște apărători aspri, fără un sprijin, fără un coechipier, pentru o pasă de legătură, a fost, spre regretul lui și al nostru, de multe ori inutil. Un om astfel abandonat este practic extirpat din organismul echipei. Neagu a evoluat și el foarte slab. Un atacant central, tipic dotat pentru prima linie, a fost obligat să joace pe post de extrem dreapta și în fond mijlocaș. Potențialul lui a fost astfel anulat, prin fixare într-un rol inadecvat.

Nu intenționăm să mai intrăm și în alte amănunte, importante, fără discuție, dar cu mai mic efect în bilanțul comportării de la Bratislava, decît problema orientării generale de joc.

Precum s-a mai spus, echipa de fotbal a României păstrează șanse pentru cîștigarea grupei. Dar calea pentru împlinirea unei asemenea aspirații trebuie regîndită, concepția de joc reelaborată, pentru a păstra toate acumulările benefice de pînă acum (capacitatea de apărare) și a adăuga la ele virtuți ofensive, concordante cu posibilitățile reale ale jucătorilor. Să se renunțe la acest corset tactic care împiedică vizibil dezvoltarea echipei. Jucătorii noștri cei mai buni nu mai au complexe de inferioritate în fața nici unui adversar și, prin urmare, antrenorii trebuie să stimuleze această atitudine.

Păstrînd intactă încrederea în virtuțile tricolorilor, sîntem convinși că este necesară elaborarea unui nou plan strategic, bazat pe ideea de echilibru între forța de apărare și de atac, pe un sporit spirit ofensiv. Fără smulgerea din stadiul pe care l-am dori încheiat măcar acum, după Bratislava, șansele noastre în partidele cu Finlanda (deplasare), cu Țara Galilor și cu Cehoslovacia (la București) încep să fie amenințate. Aceste obiective oarecum imediate, precum și necesitatea îmbunătățirii continue a potențialului echipei naționale reclamă măsuri substanțiale din partea F. R. Fotbal, a colegiului central de antrenori și a conducerii tehnice a lotului reprezentativ. Nutrim speranța că ele vor fi luate calm și fără întîrzieri costisitoare.

ÎN DIVIZIA SECUNDĂ

ULTIMA LINIE DREAPTĂ...

Roman deschide scorul pentru Metalul, invingînd parada spectaculoasă a portarului Munteanu. Fază din meciul Metalul — Ceahlăul Piatra Neamț, disputat duminică. Foto: N. DRAGOȘ

● Doar Flacăra Moreni a ieșit din „joc"... ● Avantajul Crișului pare să fie decisiv ● Arbitraje corecte și autoritare ● Meciuri dramatice, dar între limitele fair-playului

Cu 25 de etape parcurse — mai puțin meciul Știința Bacău — A.S.A., aminat pentru astăzi, dat fiind faptul că mureșenii au avut jucători în lotul de tineret — divizia B se pregătește să intre în linia dreaptă a cursei de obstacole.

În ambele serii, la ambii poli ai ierarhiei, încleștarea este titanică, se fac calcule, se cîntăresc ultimele șanse, se speră cu romantism și pasiune, și doar Flacăra Moreni — o singură victorie în tot campionatul ! — rămîne indiferentă la această tevatură, căci soarta celei mai vechi echipe din divizia B (24 de ani, fără nici o retrogradare !) este de pe acum pecetluită...

ÎN SERIA I, învingînd o Dunărea Giurgiu în zi proastă — pe un teren aproape impracticabil — Sportul studențesc a redus pînă la două diferențe de puncte față de echipa lui Bone, întreținînd aprinsă flacăra speranței în pătimașul cartier al „Regiei", aflat în prag de examene.

Am fost duminică la Giurgiu. Studenții — cu un Boc care face pași mari spre forma „Lausanne" — au cîștigat pe merit un meci zbuciumat și dramatic, fără să strălucească însă, arătîndu-se — după opinia noastră — încă departe de pretențiile unei eventuale prezențe în divizia A.

Dacă A.S.A. bate astăzi — ceea ce pare să fie foarte greu, în fața unei echipe intrată în „hora" retrogradării —, lucrurile se clarifică. Dacă nu — abia ultimei etape, care programează, la București, confruntarea celor două protagoniste, îi rămîne prilejul de a întoarce cărțile pe față...

La „subsol", ultima duminică a găzduit un derby, Politehnica — Poiana, adjudecat de gazde in extremis (penalty în minutul 77), și patru echipe (Știința, Poiana, Politehnica și Metrom) fac eforturi disperate de a pleca din preajma locului 15. Etapa viitoare avantajează, pare-se, doar pe Poiana, singura care rămîne să joace în fața propriilor suporteri.

Pentru victoria, cu 4—1, în fața unei echipe solide (F.C. Galați), o mențiune specială pentru Metrom, cu ex-stegarul Gane la timonă, care a făcut — după opinia martorilor oculari — o primă repriză sufocantă, cu fotbal de bună calitate, în fața unui adversar adus aproape în situația de groggy...

ÎN SERIA A II-A, izbînzile gazdelor — întrerupte doar de „egalul" de la Sibiu — au reprezentat numitorul comun al unei etape care n-a adus nimic spectaculos, la capătul unor meciuri echilibrate relevînd — parcă — o „trezire" a echipelor din zona lanternei (Vagonul, U.M.T., Olimpia Oradea și chiar C.F.R. Arad).

Cele două candidate la promovare — Crișul și Politehnica — aleargă în continuare umăr la umăr, jucînd cînd amîndouă acasă, cînd amîndouă în deplasare, ceea ce ne alimentează credința că doar o minune ar mai putea schimba ceva...

Exceptînd aceste două „evadate", restul echipelor din serie se arată de forțe relativ egale (între a patra clasată și a paisprezecea există doar o diferență de 8 puncte !), în bătălia supraviețuirii fiind angajate — teoretic vorbind — șase echipe. Soarta cea mai ingrată pare s-o aibă, însă, Vagonul (ce s-o fi întîmplat, oare, cu Atodiresei cel de altădată !?), care coboară duminică la Timișoara, pentru meciul cu U.M.T., azi ultima clasată.

În sfîrșit, două constatări îmbucurătoare, prilejuite de ambele serii: arbitrajele s-au dovedit în general competente și autoritare, iar partidele — deși multe disputate pe „muche de cuțit", programate într-o zodie a deciziilor ultime — n-au cunoscut, totuși, nici abdicări de la disciplină, nici durități, nici jucători eliminați.

Duminică, în divizia B, etapa a fost relativ calmă și lipsită de senzațional...

Poate tocmai astăzi, la Bacău, să se consume marea surpriză.

Ov. IOANIȚOAIA

Imagine de la antrenamentul de ieri dimineață al juniorilor portughezi
Foto: T. MACARSCHI

AZI, LA TÎRGOVIȘTE

ROMÂNIA — PORTUGALIA (juniori)

● *Cele două echipe s-au antrenat ieri* ● *Meci de „adio" pentru 8 din cei 11 „tricolori"!*

După cum am mai anunțat, astăzi, la Tîrgoviște, se va desfășura partida internațională amicală de fotbal dintre reprezentativele de juniori ale României și Portugaliei, meci de „adio" pentru marea majoritate a jucătorilor noștri, aflați în pragul senioratului, ultim test public pentru fotbaliștii lusitani, înaintea fazei finale a Turneului U.E.F.A.

Iată ultimele noutăți din cele două tabere:

● Oaspeții, sosiți la București luni seara, sînt găzduiți la hotelul „Ambasador", de unde se vor deplasa astăzi la prînz — cu autocarul — spre Tîrgoviște. Marți dimineața, portughezii au efectuat un ușor antrenament pe terenul „Ghencea", după care antrenorul **Peres Bandeira** ne-a comunicat garnitura cu care intenționează să înceapă meciul: FIDALGO — FRANQUE, CASQUINHA, PEREIRA, JAIME (sau RODOLFO), SHEU, ALVES, IBRAIM, GREGORIO, EURICO, NANDO.

Căpitanul echipei este fundașul central Pereira, iar cel mai „bătrîn" jucător al lotului — angolezul Nando, care va juca la Tîrgoviște al 14-lea meci în selecționata Portugaliei. Pereira, Nando și Ibraim sînt jucători activi în prima ligă; lotul numără 4 fotbaliști de culoare — Nando, Franque și Jordao din Angola, Sheu din Mozambic.

● Juniorii români s-au reunit în cursul zilei de luni la hotelul sportiv de la „23 August", mai puțin Ion Ion, aflat în convalescență după o recentă comoție, și Anghelini, accidentat.

Marți, la ora 11, elevii lui C. Ardeleanu și V. Zavoda au procedat la un scurt antrenament, pe „23 August".

După toate probabilitățile, „tricolorii" vor începe partida de astăzi cu următorul „11": COSTAȘ — DOBRĂU, SMARANDACHE, SANDU GABRIEL, CIOCÎRLAN, DONOSE, DUMITRIU, SANDU MIRCEA, DĂNILĂ, AELENEI, SZABADOS. După cum se vede, un singur nume nou: extremul stînga Szabados, de la Mureșul Deva.

De remarcat că pentru 8 din cei 11 titulari, meciul de astăzi va fi ultimul în cadrul echipei naționale de juniori (mai au drept de joc încă un an doar **Dumitriu, Aelenei** și **Szabados**), motiv pentru care antrenorii au convocat și cîțiva fotbaliști (Mocanu, Enache, Bedea) născuți în 1954.

● Partida va începe la ora 17 și va fi condusă la centru de **Vasile Dumitrescu**, ajutat la linie de C. Ghenciulescu și Șt. Moisescu.

REP.

F.C. LIÈGE — U.T.A. 1-1 (0-0)

În meciul jucat sîmbătă în Belgia, cu F.C. Liège, U.T.A. a terminat la egalitate: 1—1 (0—0). Scorul l-au deschis arădenii, prin **Axente**, iar gazdele au egalat cu 4 minute înainte de sfîrșitul partidei.

NIȚĂ VA JUCA SÎMBĂTĂ ÎN LOCUL LUI DAN

Antrenorul **Marin Bărbulescu** ne-a informat că în meciul pe care Rapid îl va susține sîmbătă, cu C.F.R. Timișoara, locul lui **Dan**, accidentat în meciul de la Bratislava (și căruia doar luni i se va scoate bandajul gipsat), va fi ocupat de tînărul **Niță**.

AZI, PE MICUL ECRAN

Azi, cu începere de la ora 20,25, vom putea urmări pe ecranele televizoarelor, în transmisie directă de la Atena, finala „Cupei Cupelor" la fotbal, dintre echipele Real Madrid și Chelsea.

PENTRU BOX, MADRIDUL E APROAPE

(Urmare din pag. 1)

CAT. SEMIMUSCA. În fruntea listei se situează cu autoritate Aurel Mihai, boxer tînăr, cu mari posibilități de afirmare pe plan internațional. Pentru această categorie, el este foarte puternic, fiind posesor al unei stîngi decisive. Va trebui să folosească însă mai cu economie și mai corect loviturile laterale și mai mult pe cele directe. Ștefan Boboc, Ștefan Băiatu, Remus Cosma sînt boxeri tineri, talentați, în care se pun speranțe justificate.

CAT. MUSCA. Ierarhia clasamentului a suferit o mică modificare. Ocupanții pozițiilor 1 și 2, Constantin Ciucă și Constantin Gruiescu, au făcut schimb de locuri. În timp ce Ciucă se retrage onorabil, după o frumoasă carieră, Gruiescu îi ia locul. Evoluțiile titularului la aceste finale nu constituie motive de deplină încredere. Așa stînd lucrurile, privirile antrenorilor lotului trebuie să se îndrepte și către tînărul elev al lui Ion Dinu, constănțeanul Traian Cerchia, sau către Vasile Ivan. De asemenea, pregătirea juniorilor Marian Lazăr (Cimentul Medgidia), Petre Neagu (Chimia Teleorman), Ștefan Cocioc (Oțelul Galați) trebuie urmărită cu mai multă atenție, astfel ca la această categorie, splendid reprezentată în trecut de Mircea Dobrescu și Constantin Ciucă, boxul românesc să păstreze tradiția frumoaselor performanțe.

CAT. COCOȘ. În afară de Aurel Dumitrescu, aproape nimic! Forma slabă a campionului și intenția sa de a părăsi categoria cocoș pun în dificultate pe selecționeri. Campionul de juniori la muscă, Dinu Condurat (crescut în greutate), sau Simion Cuțov (dacă va mai rămîne la această categorie), sînt, deocamdată, singurele soluții previzibile pentru München.

CAT. PANĂ. Gabriel Pometcu, noul campion, este un boxer tînăr, cu reale posibilități. Turneele internaționale din R.D.G., cîștigate doi ani consecutiv, alcătuiesc o bună recomandare. Pavel Nedelcea și Octavian Amăzăroaie sînt — ca valoare — în imediata apropiere a campionului. Pometcu va trebui să-și îmbunătățească însă în mod simțitor mijloacele de apărare și loviturile de jos, cu stînga.

CAT. SEMIUȘOARĂ. Scăzînd în greutate, Antoniu Vasile a revenit în mod spectaculos în echipa națională. În meciurile susținute (excepție făcînd doar cel cu Ciochină), el a boxat ca un mare campion. Vîrsta sa însă și uzura în meciurile internaționale scad încrederea antrenorilor lotului în posibilitățile sale de a mai obține performanțe. Meciul excelent realizat de Gheorghe Ciochină în finală, precum și calitățile de care dispune acest tînăr generează speranțe pentru München.

CAT. UȘOARĂ. Aceasta este una dintre cele mai bine reprezentate. Calistrat Cuțov și Paul Dobrescu sînt boxeri tineri, talentați, capabili de mari performanțe. Deși problema viitorului este asigurată (dată fiind tinerețea celor doi), existența unui alt talent, Sandu Mihalcea, se cuvine măcar amintită.

CAT. SEMIMIJLOCIE. Victor Zilberman n-a fost în formă la finalele campionatelor. El rămîne însă un boxer redutabil, date fiind calitățile sale de bun tehnician și de puncheur. Mijloacele lui de apărare sînt încă deficitare. Gheorghe Ene, Constantin Melinte, dar mai cu seamă campionul de juniori Marcel Lupu, (Automobilul Măcin), sînt boxeri care merită mai multă atenție.

CAT. MIJLOCIE MICĂ. Ion Covaci (în declin de formă) și Ion Györffy (de la care se așteaptă cam de multă vreme o ascensiune, măcar ușor continuă) reprezintă cam tot potențialul acestei categorii. Nici la juniori n-am descoperit ceva deosebit.

CAT. MIJLOCIE. Rivalitatea dintre Alec Năstac și Horst Stump s-a încheiat în acest an cu victoria primului. Campionul a evidențiat o mai mare incisivitate în atac. El recepționează însă prea multe lovituri, ceea ce reprezintă un risc enorm pentru un boxer de categorie mare. Sandu Tîrîlă, se anunță un serios pretendent la un loc în echipa pentru J. O. de la München. O frumoasă revenire a marcat și Gheorghe Chivăr. Două elemente de nădejde în rîndul juniorilor: Mircea Simion (Dinamo) și Vasile Croitoru (Metalul).

CAT. SEMIGREA. Vîrsta lui Ion Monea ne face să privim cu oarecare îngrijorare viitorul. Posibilitatea ca el să participe cu succes la Jocurile Olimpice este puțin probabilă. Părăsirea scenei pugilistice de către acest excelent sportiv lasă în urma sa un mare gol. Unele speranțe (nu prea mari) se pot pune în Ion Siliște. Singurul element de perspectivă este campionul juniorilor mici, Gheorghe Matache (Ceahlăul Piatra Neamț). Poate, în viitor. Sandu Tîrîlă va urca la semigrea. Aceasta ar fi soluția rezonabilă care se întrezărește pentru Jocurile Olimpice de la München.

CAT. GREA. Categoria trăiește printr-un singur reprezentant: **campionul european Ion Alexe, dar ale cărui posibilități de performanță sînt evidente. În perspectivă, un junior foarte puternic și bine dotat fizic: Ion Ruicu (U.R.A. Craiova), posesor însă al unei tehnici încă rudimentare.**

„CUPA T. M. B. CU HANDICAP"

În cadrul „Cupei T. M. B. cu handicap" se dispută astăzi pe terenul organizatorilor partida dintre *T.M.B.* și *Steaua.*

Acest joc va începe conform prevederilor regulamentului, prin executarea a două lovituri de la 11 m. în favoarea echipei T.M.B.

Steaua va prezenta formația de bază și va folosi meciul și ca o ultimă verificare în vederea jocului de sîmbătă, cu Universitatea Craiova.

În deschidere, de la ora 15, este programată partida T.M.B. juniori — Steaua tineret.

AMĂNUNTE ÎN LEGĂTURĂ CU TRAGEREA SPECIALĂ A LUNII MAI LA PRONOEXPRES

Astăzi, va avea loc la București în sala Clubului Finanțe Bănci din strada Doamnei nr. 2, cu începere de la ora 18,30, TRAGEREA SPECIALĂ A LUNII MAI LA PRONOEXPRES. Tragerea va fi radiodifuzată. Panoul cu rezultate va fi televizat în jurul orei 19,10.

Depunerea biletelor cîștigătoare se va face pînă sîmbătă 22 mai 1971, la ora 13,00 în orașele reședință de județ și pînă vineri 21 mai 1971 la ora 13,00 în celelalte localități.

Omologarea cîștigurilor se va face joi 27 mai 1971.

Astăzi și mîine sînt ULTIMELE ZILE în care vă mai puteți depune biletele pentru tragerea Loto de vineri 21 mai 1971. Această tragere beneficiază în afara cîștigurilor în bani și de atractive excursii în GRECIA.

Vă reamintim că excursiile se acordă în cadrul valorii unitare a cîștigurilor la categoria 3 (extragerea I) și categoria C (extragerea a II-a).

Se precizează că în cazul în care valoarea cîștigului este mai mare decît contravaloarea unei excursii (7 000 lei), participantul va primi și eventuala diferență în numerar.

PRONOSPORT

CÎȘTIGURILE CONCURSULUI NR. 20 DIN 16 MAI 1971

CATEGORIA I: (13 rezultate) 1 variantă 50% a 63.762 lei și 5 variante 10% a 12.752 lei;

CATEGORIA a II-a: (12 rezultate) 20,30 variante a 7.538 lei;

CATEGORIA a III-a: (11 rezultate) 353,10 variante a 650 lei.

Cîștigul de categoria I 50% a revenit participantului BAICU MIHAI din București.

Rubrică redactată de Loto-Pronosport

sportul în lume

ANCHETA INTERNAȚIONALĂ A ZIARULUI NOSTRU

CE IMPORTANȚĂ PREZINTĂ „TURNEUL PRIETENIEI" PENTRU SCRIMERII DIN ȚARA DVS.?

Azi — răspunsuri din Polonia, R. D. Germană și Bulgaria

In cursul săptămînii viitoare (între 25 și 30 mai), Bucureștiul va fi gazda uneia din cele mai importante competiții de scrimă din lume, „Turneul Prieteniei", care va reuni pe cei mai buni trăgători din Bulgaria, Cuba, R. D. Germană, Polonia, România, Ungaria și Uniunea Sovietică.

Mai înainte ca aceștia să apară pe planșele sălii Floreasca, i-am rugat pe corespondenții noștri să ne prezinte :

1. LOTURILE CE VOR VENI LA BUCUREȘTI
2. SEMNIFICAȚIA ACORDATĂ ACESTUI TURNEU
3. FAVORIȚII PRINCIPALI.

În ziarul de astăzi redăm răspunsurile primite de la : **Jerzy Jabrzemski (Polonia), Klaus Winkler (R. D. Germană), C. Amariței (Sofia).**

FLORETIȘTII POLONEZI SÎNT ÎN MARE FORMĂ

1. Polonia va fi prezentă la toate probele cu echipe complete în frunte cu campionii țării la floretă pe acest an (la celelalte probe campionatele nu s-au disputat încă) : Halina Balon (f) și Adam Lisewski (m). Alte nume de rezonanță din lotul polonez sînt floretiștii Marek Dabrowski (locul III la „mondialele" din 1970 și campion al țării în același an), Witold Wojda, (vice-campion mondial în 1962), spadasinii Henryk Niebaba și Bogdan Gonsior (componenți ai echipei clasate pe locul II la C.M. — 1970), sabrerii Zygmunt Kawecki, Janusz Majewski și Jozev Nowara (din echipa clasată pe locul III la C.M. — 1970).

2. Pentru scrimerii polonezi acest turneu prezintă o deosebită importanță el fiind ultimul examen înainte de campionatele mondiale de la Viena. În funcție de rezultatele obținute la București se vor perfecta loturile pentru C.M.

3. Nu ne hazardăm în pronosticuri. Putem spune că ne punem mari speranțe în floretiști — aflați într-o bună formă.

MAREK DABROWSKI

SURPRIZA DE LA MEXICO VA AVEA URMĂRI ?

1. Lotul de scrimă al R. D. Germane pentru turneul de la București cuprinde echipe complete la toate armele. Cele care ar putea să joace un rol important în acest turneu sînt cele de spadă și, probabil, floretă-bărbați.

Spadasinii sînt autorii „surprizei de la Mexico", cei ce au reușit să termine pe locul V turneul olimpic la această probă. În fruntea acestui lot se află experimentatul Harry Fiedler, ceilalți componenți fiind Melzig, Manyscheff, Uhlig și Pfeiffer.

O comportare bună se așteaptă și de la echipa de floretă bărbați, care înpletește în mod fericit experiența trăgătorilor mai vechi (ca K. Schenkel, Fr. Raschke) cu dorința de afirmare a celor tineri, ca K. Hörter și H. Behrens.

2. Această mare întrecere, realizată între prieteni, ne oferă nu numai o excelentă ocazie de a ne perfecționa pregătirea dar și de a cunoaște posibilitățile scrimerilor noștri în raport cu cei mai buni trăgători ai lumii.

Turneul de la București este, bineînțeles, și o repetiție generală extrem de utilă înaintea campionatelor mondiale

3. Credem că acest turneu va prilejui dispute de mare interes ; între floretistele din România și cele din U.R.S.S., între echipele Ungariei, Poloniei și Uniunii Sovietice la spadă ca și duelul dintre sabrerii sovietici și cei maghiari. La floretă bărbați, trăgătorii sovietici par a nu avea contracandidați.

UN APORT LA RIDICAREA NIVELULUI LOTULUI BULGAR

1. **Floretă — f :** Antonina Dermendjieva (campioană a țării), Ludmila Ghenovska, Svetlana Dimitrova, Nikolina Batuliiska, Maria Grozdanova ; **floretă — m :** N. Begov (campion), N. Gaidov, S. Stancu, K. Todorov, L. Nikolov ; **sabie :** A. Mihailov (campion), V. Nikolov, S. Lipcev, H. Hristov, N. Spiridonov ; **spadă :** L. Ghenovski (campion), T. Dimitrov, A. Paniovscki, D. Stoianov, B. Vatev.

2. „Ținînd seama de prezența atîtor echipe valoroase" — ne-a declarat directorul tehnic al federației, Violeta Katerinska — „turneul de la București reprezintă pentru noi un aport util la ridicarea nivelului pregătirii la toate armele. El ne va permite o ultimă verificare a lotului în vederea C. M. de la Viena".

3. Specialiștii bulgari prevăd ca protagoniști ai întrecerilor pe floretistele din U.R.S.S. și România, pe floretiștii sovietici, pe spadasinii maghiari, sovietici și polonezi, pe sabrerii sovietici și maghiari. În ceea ce îi privește, au pretenții mai mari la echipa de sabie, clasată pe locul V la C. M. — 1970.

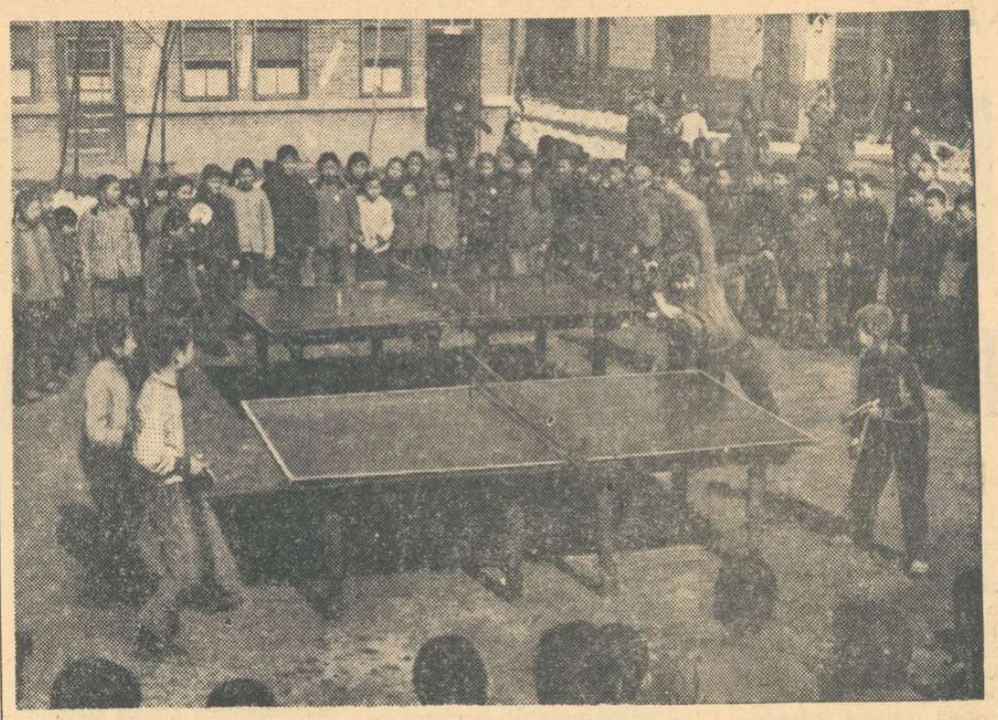

Iscusința jucătorilor de tenis de masă din Republica Populară Chineză este pretutindeni cunoscută în lume. În țara campionilor mondiali ai paletei, această disciplină sportivă se bucură de o deosebită popularitate în rîndul maselor largi de tineret. Iată — în fotografie — un aspect de la întrecerile școlărești de tenis de masă, disputate recent la școala elementară din Fengsheng, cartier al Pekinului.

Foto : CHINA NOUĂ

MATHE (Ungaria) RECORD MONDIAL LA HALTERE

BUDAPESTA, 18 (Agerpres). — În cadrul campionatelor de haltere ale Ungariei, Janos Mathe a stabilit un nou record mondial la categoria ușoară (stilul „împins") cu performanța de 147,500 kg. Vechiul record era de 147,000 kg.

SOFRONIE PE LOCUL II ÎN ETAPA DE IERI A „CURSEI PĂCII"

A 11-a etapă a „Cursei Păcii", disputată pe distanța Sokolov—Usti pe Elba (167 km), a prilejuit o frumoasă comportare a rutierului român Alexandru Sofronie, clasat pe locul II, în același timp (4h 22:36) cu învingătorul, D. Zeman (Cehoslovacia). Pe locul III a sosit, în același timp, Vl. Sokolov (U.R.S.S.). A urmat, la 4 sec., un mare pluton, în care se aflau, printre alții : Szurkowski și Matusiak (Polonia), Demeyer (Belgia), Miersch (R.D.G.).

Echipa României a avut, în ansamblu, o foarte bună comportare terminînd etapa pe locul II. Iată clasamentul : 1. Cehoslovacia 14h 30:38 ; 2. **România 14h 31:25 ;** 3. U.R.S.S. 14h 31:27. În clasamentul general continuă să conducă polonezul R. Szurkowski urmat, la 58 sec., de sovieticul Starkov. Teodor Vasile se află tot pe locul VI, la 3:24 de lider. În clasamentul general pe echipe, de asemenea, statu quo. Conduce echipa Uniunii Sovietice urmată de cea a Poloniei.

VOLEIBALIȘTII ROMÂNI SÎNT VIRTUALI CAMPIONI BALCANICI

SARAJEVO, 18 (prin telefon, de la trimisul nostru special). După o zi de pauză, în sala Skenderija din localitate, au continuat marți disputele din cadrul Balcaniadei de volei. Programul zilei a fost deschis de întîlnirea masculină Bulgaria — Grecia. Voleibaliștii bulgari au obținut o victorie comodă, cu 3—0 (4, 6, 5), în 50 de minute de joc.

În continuare, s-a desfășurat partida dintre formațiile clasate pe primele două locuri, cele ale României și Iugoslaviei. Acest meci, transmis și de posturile de televiziune iugoslave, a fost urmărit de un număr record de spectatori. Echipa română a debutat în formația : **Udișteanu, Barta, Stamate, Codoi, Schreiber, Oros.** Gazdele, încurajate frenetic de public, au început bine jocul, obținînd cîteva puncte prin blocaje reușite, recuperări din linia a doua și atacuri din pase scurte. Voleibaliștii români, însă, care s-au încălzit mai greu de data aceasta, au echilibrat jocul, au egalat și au luat conducerea, cîștigînd setul la 12. În continuare, superioritatea jucătorilor români a fost tot mai evidentă, în ultimul set, ei primind aplauze la „scenă deschisă". Schimbările efectuate de antrenori în setul **2 (Dumănoiu și Cristian Ion, în locul lui Codoi și, respectiv, Oros)** au fost foarte inspirate, Dumănoiu fiind cel mai bun jucător român în această partidă. Scor final : 3—0 (12, 7, 2). Arbitraj bun : B. Vladimirov (Bulgaria) și A. Beligratis (Grecia).

Programul de azi (ultima zi) : ora 15 (16 ora României) : România — Turcia (m.), Iugoslavia — Bulgaria (m.).

Clasament

1. România	3 3 0 9: 2 6	p.
2. Bulgaria	3 2 1 8: 3 5	p.
3. Iugoslavia	3 2 1 6: 3 5	p.
4. Turcia	3 1 2 3: 6 4	p.
5. Grecia	4 0 4 0:12 4	p.

● În cadrul reuniunii reprezentanților țărilor balcanice s-a hotărît ca următoarea ediție a J.B. de juniori să aibă loc la Istanbul. Nu a fost încă desemnată țara organizatoare a J.B. de seniori și senioare.

● Ieri, în ziua de pauză, delegația română a vizitat întreprinderea locală Energoinvest, care are legături comerciale și cu țara noastră. După ce a prezentat un film cu realizările întreprinderii, conducerea a invitat oaspeții la un panou, special montat, pe care se află plăci cu numele tuturor delegațiilor patronate pe timpul ședерii la Sarajevo de către Energoinvest. În timp ce William Schreiber și Aurelia Căunei-Ichim, căpitanii celor două echipe, țineau placa pe care era scris, în limbile sîrbă și română, „REPREZENTATIVELE DE VOLEI ALE ROMÂNIEI — 17 MAI, 1971" a fost intonat Imnul de stat al României socialiste.

Aurelian BREBEANU

JUNIORUL ȘERBAN LUPAȘCU — CAMPION INTERNAȚIONAL AL IUGOSLAVIEI LA TIR

ZAGREB, **18 (prin telefon).** Pe poligonul Maksimir din localitate se desfășoară campionatele internaționale ale Iugoslaviei la care, în afara sportivilor țării gazdă, participă trăgători din **Austria, Franța, R.D. Germană, România** și **Ungaria.** În prima zi de concurs, dintre țintașii români s-au remarcat, îndeosebi, juniorii **S. Lupașcu** și **I. Codreanu,** care la proba de armă standard au ocupat locurile 1, respectiv, 3.

REZULTATE : **armă liberă calibru redus 60 f. culcat seniori : 1. V. Milutinovici (Iugoslavia) 593 p,** 2. L. Hammerl (Ungaria) 591 p, 3. P. Petrovacz (Ungaria) 591 p... 8. Gh. Sicorschi 587 p, 9. M. Ferecatu 587 p... 18. C. Codreanu 580 p, 19. I. Olărescu 579 p.., 22. M. Marin (a concurat bolnav) 576 p. **Armă standard 60 f. culcat juniori : 1. S. Lupașcu** 591 p, 2. M. Stoianovici (Iugoslavia) 587 p, 3. I. Codreanu 584 p. **Senioare : 1. Brigitte Kamer (R.D.G.) 588 p,** 2. Elsride Allgacuer (Austria) 588 p, 3. Mariane Kaschel (R.D.G.) 585 p, 4. Edda Baia 583 p... 14. Veronica Stroe 580 p... 18. Ana Goreti 575 p.

CONCURSUL DE TIR DE LA MOSCOVA

La concursul internațional de tir de la Moscova — probe olimpice — întrecerea la armă liberă calibru redus 3x40 f a fost cîștigată de sovieticul **V. Parhimovici cu 1162 p.** Pe locurile următoare s-au clasat : O. Doita (U.R.S.S.) 1161 p., P. Gorewski (R.D.G.) 1161 p. Reprezentantul nostru, **P. Șandor,** a ocupat locul 15 cu 1140 p.

CONCURSUL INTERNAȚIONAL DE PENTATLON MODERN DE LA BUDAPESTA

BUDAPESTA, 18 (prin telefon). În capitala Ungariei se desfășoară un mare concurs internațional de pentatlon modern, la care participă sportivi din 9 țări: U.R.S.S., R.F. a Germaniei, Anglia, Franța, Polonia, Austria, Italia, Ungaria și România.

După trei zile de concurs, în clasamentul pe echipe conduce selecționata clubului Honved, cu 8 504 p, urmată de U.R.S.S. — 8 424 p și R.F. a Germaniei — 8 396 p. Echipa României se găsește pe locul 5, cu 7 351 p.

La individual, pe primul loc se află maghiarul Kelemen (3 190 p, urmat de compatriotul său Balczo (2 966 p). Primul dintre români, Spîrlea, a obținut un total de 2 654 p.

Miercuri se desfășoară proba de înot.

ȘASE ECHIPE CONTINUĂ CURSA ÎN C. M. DE BASCHET — FEMININ

S-au încheiat meciurile din grupele preliminarii ale campionatului mondial feminin de baschet din Brazilia. Iată rezultatele din ziua a treia : Canada — Argentina 61—53 (22—27) ; U.R.S.S. — Cuba 76—43 (39—22) ; S.U.A. — Ecuador 76—36 (36—19) ; Coreea de Sud — Franța 62—51 (29—31) ; Australia — Madagascar 90—55 (43—22) ; Cehoslovacia — Japonia 64—58 (28—31). Pentru turneul final s-au calificat echipele U.R.S.S., Cubei, Coreei de Sud, Franței, Cehoslovaciei și Japoniei.

● Turneul preliminar de baschet (m.) pentru campionatul european a continuat la Holon : Israel — Olanda 85—70 (40—29) ; Spania — Suedia 90—66 (37—38). Echipele Israelului și Spaniei și-au asigurat calificarea.

ȘAHIȘTII ROMÂNI REMIZEAZĂ LA OHRID ȘI BUDAPESTA

În runda a 8-a a turneului feminin inter-zonal de șah de la Ohrid lidera clasamentului, Nana Aleksandria, a suferit prima înfrîngere, în fața jucătoarei iugoslave Lazarevici. În aceeași rundă s-au întîlnit jucătoarele românce Baumstark și Polihroniade, care au remizat. Alte rezultate : Ivanka — Gresser 1—0 ; Kozlovskaia — Belamarici 1—0 ; Rubțova — Konopleva 0—1. În clasament continuă să conducă Aleksandria (U.R.S.S.) — 6 p (1), urmată de 2. Konopleva (U.R.S.S.) — 5½ p ; 3. Lazarevici (Iugoslavia) 5 p (1) ; 4. Kozlovskaia (U.R.S.S.) 4 p (2) ; 5—6. Polihroniade (România) și Ivanka (Ungaria) 4 p (1) etc.

La Budapesta, în „Memorialul Asztalos", Ciocîltea (România) a remizat, în runda a 2-a, cu Baghirov (U.R.S.S.). Alte rezultate : Forintos (Ungaria) — Paoli (Italia) 1—0 ; Smidt (Polonia) — Polgar (Ungaria) 1—0 ; Csom (Ungaria) — Minev (Bulgaria) remiză. În clasament conduc Smidt și Forintos cu cîte 2 p.

C. M. DE ȘAH

FISCHER a deschis scorul în meciul cu TAIMANOV

Au continuat partidele contînd pentru sferturile de finală ale turneului internațional de șah al candidaților la titlul mondial. La Vancouver (Canada), Bobby Fischer a cîștigat partida întreruptă în fața lui Mark Taimanov care a cedat fără joc. În meciul de la Moscova, Korcinoi conduce acum cu 2—1 în întîlnirea cu Efim Gheller. Cea de a treia partidă a fost dată remiză la mutarea a 31-a. A patra partidă a meciului Petrosian — Hubner, care are loc la Sevilla, s-a încheiat cu remiză după 24 de mutări. Rezultatul este acum 2—2. În sfîrșit, B. Larsen și W. Uhlmann au întrerupt partida a treia a meciului lor programat în localitatea spaniolă Las Palmas.

PE TERENURILE DE TENIS

În trei orașe europene se desfășoară — paralel — tot atîtea turnee internaționale de tenis, contînd pentru Marele Premiu — F.I.L.T. Punctele acumulate de jucători vor fi adiționate în clasamentul competiției.

BRUXELLES. — Au început campionatele internaționale „open" ale Belgiei. Cîteva rezultate înregistrate în primul tur : Drysdale (R.S.A.) — Addison (Australia) 6—3, 6—4 ; Mignot (Belgia) — McManus (S.U.A.) 6—3, 6—1 ; Richey (S.U.A.) — Di Matteo (Italia) 6—2, 6—4 ; Smith (S.U.A.) — Moore (Australia) 6—2, 6—4. Năstase — Konkal (Cehoslovacia) 6—4, 6—2 ; **Tiriac — Di Domenico** (Italia) 6—4, 6—2

HAMBURG. În primul tur al campionatelor internaționale ale R.F. a Germaniei, iugoslavul Nikola Pilici l-a învins cu 6—3, 5—7, 6—4, 6—2 pe cehoslovacul Frantisek Pala. Elschenbroich (R.F.G.) a dispus cu 9—7, 6—4, 6—2 de Torben Ulrich (Danemarca).

BOURNEMOTH. — La West Hampshire Club din Bournemoth se desfășoară campionatele internaționale ale Angliei. Principalele rezultate înregistrate în primul tur : Sedgman — Meyer 6—4, 6—4, 6—3 ; Battrick — Clifton 6—3, 6—1, 6—0 ; Cox — Jauffret 6—2, 2—6, 8—6, 4—6, 6—2 ; Taylor — Bowrey 6—4, 5—7, 6—2, 6—4 ; Maud — Goven 2—6, 6—4, 7—5, 6—3 ; Davidson — Proisy 3—6, 6—4, 6—4, 7—9, 6—2.

PRIMA ZI A FINALELOR UNIVERSITARE

(Urmare din pag. 1)

CLUJENII ÎNVINGĂTORI LA SCOR ÎN TURNEUL DE FOTBAL

Ieri a început și turneul final rezervat echipelor de fotbal. Iată scurte relatări despre partidele ce s-au disputat, pe stadionul Politehnica și terenul I.M.F., în prima zi a întrecerilor :

● UNIVERSITATEA CLUJ (antrenor : I. Nețа) — INSTITUTUL PEDAGOGIC TG. MUREȘ (antrenor : C. Soo) 5—0 (2—0). Clujenii, cu o garnitură puternică, în rîndurile căreia s-au numărat Anca, Mihăilă, Lică și Ardeleanu, au fost net superiori. Scorul ne scutește de alte comentarii. Golurile au fost înscrise de Sabău (min. 34), Ardeleanu (min. 38 și 75), Anca (min. 70) și Goga (min. 84). A condus foarte bine, V. Teciu.

● INSTITUTUL POLITEHNIC BUCUREȘTI (antrenori : Ș. Miu și V. Cicu) — INSTITUTUL POLITEHNIC IAȘI (antrenor : I. Marica) 2—1 (0—1). Joc viu disputat, specific de campionat, terminat cu victoria meritată a bucureștenilor. În prima parte, elevii lui Miu și Cicu au avut mai mult inițiativa, însă cei care au înscris au fost ieșenii, prin Iordache (min. 33). După pauză, acțiunile ofensive ale bucureștenilor au devenit mai periculoase și Pora (min. 52) a restabilit egalitatea. N-a trecut decît un minut și formația din Iași a rămas în 10 jucători, în urma eliminării lui Duțu, pentru lovirea adversarului. În continuare, echipa bucureșteană domină și înscrie al doilea gol prin Duțan (min. 59). A condus foarte bine, G. Ene.

● UNIVERSITATEA BUCUREȘTI (antrenori : C. Simionescu și C. Petrescu) — INSTITUTUL POLITEHNIC TIMIȘOARA (antrenor : I. Gîrleanu) 1—0 (1—0). Joc echilibrat, în care bucureștenii au fost mai periculoși în acțiunile ofensive. A marcat : Novac (min. 20). Bun arbitrajul lui G. Micloș. **(p.v.)**

VOLEIBALIȘTII GĂLĂȚENI (FĂRA UDIȘTEANU) AU ÎNTRECUT PE COLEGII LOR DIN BRAȘOV...

Întrecerile de volei disputate ieri la baza sportivă de la „Drept" au fost urmărite cu viu interes de către numeroșii spectatori, timp de aproape patru ore, oferind dispute dîrze, încheiate în final cu rezultate scontate. Dacă unele meciuri s-au terminat repede (la scorul de 3—0), au fost și partide ca aceea dintre Universitatea Cluj și Politehnica Iași în care victoria a stat sub semnul incertitudinii pînă în al cincilea set. Deși au pierdut setul al treilea la 0 (!), ieșenii și-au revenit în al patrulea, pe care l-au cîștigat la 9 dar în final ei au cedat clujenilor la 8. Scor final : 3—2 (6, — 13, 0, — 9, 8) în favoarea clujenilor

Un alt meci spectaculos a fost cel dintre Politehnica Galați și Politehnica Brașov. Am fost martorii unor execuții tehnice de mare finețe, jucătorii ambelor echipe cucerind aplauze la scenă deschisă. Gălățenii, cu o echipă din care a lipsit numai Udișteanu, s-au dovedit superiori colegilor lor din Brașov, cucerind victoria cu 3—1 (10, — 12, 3, 8).

Alte rezultate : *feminin:* „U" Cluj — Politehnica Galați 3—0 (4, 1, 4). Universitatea Craiova — Universitatea Iași 3—0 (14, 9, 7). Universitatea București — Universitatea Timișoara 0—3 (— 5, —3, —12); *masculin :* I.E.F.S. — Universitatea Craiova 3—0 (10, 3, 10), Politehnica București — Universitatea Timișoara 1—3 (—11 3, —13, —12)

Pavel PEANA

SURPRIZE DE PROPORȚII LA BASCHET

După mult, chiar foarte mult timp, baza sportivă de la „Drept" a simțit din nou tumultul tribunelor pline, al întrecerilor de anvergură. Îmbrăcată în haine sărbătorești, reamenajată (proaspăt vopsită) baza de la Drept — atît de frecventată altădată — și-a primit cu demnitate oaspeții : jucători și jucătoarele de volei și baschet, participanți la finalele campionatului universitar. Competiția, onorată de prezența în echipe a unor jucători de certă valoare, a atras în tribune un numeros public, entuziast ca întotdeauna și darnic cu aplauzele.

Întrecerea baschetbaliștilor a oferit, încă din prima zi, surprize de proporții. Notăm dintre acestea înfrîngerea echipelor Institutului Politehnic București, atît la fete cît și la băieți. De reținut că baschetbalistele de la Politehnica au avut în formație pe una dintre cele mai bune jucătoare din țară, Gabriela Ciocan. Dar cu o floare...

O notă bună echipelor **I.E.F.S.,** care s-au prezentat la finale cu cele mai bune garnituri și, evident, cu foarte multe șanse la titlurile de campioane universitare.

Rezultatele primei zile : Feminin : „U" Iași — Inst. Ped. Tg. Mureș 43—39 (21—19), „U" Craiova — Inst. Polit. București 38—25 (13—11) !, „U" Cluj — Inst. Polit. Brașov 31—43 (13—16) I.E.F.S. — „U" Timișoara 59—27 (35—16) **Masculin:** Inst. Polit. Galați — Inst. Polit. Brașov 70—55 (32—23), Inst. de mine Petroșani — Inst. Polit. București 69—57 (34—22) I.E.F.S. — Inst. Polit. Iași 73—57 (28—29), Inst. Polit. Timișoara — Inst. Polit. Cluj 76—59 (31—26).

Paul IOVAN

EVOLUȚII BUNE ÎN ÎNTRECEREA BAIEȚILOR, LA GIMNASTICA SPORTIVĂ

35 de studenți din 8 centre universitare (București, Cluj, Timișoara, Tg. Mureș și Petroșani), s-au aliniat ieri, în sala Tineretului, la startul finalelor de gimnastică masculină. Dintre sportivii care ne-au impresionat prin precizia și eleganța execuțiilor lor, îi remarcăm pe reprezentanții I.E.F.S., Nicolae Moscu și Alexandru Oltei (categoria candidați de maeștri). Un alt concurent valoros, de această dată mai cunoscut (din concursurile juniorilor). **Dan Sabău,** student în primul an la I.M.F. București (la cat. I).

Categoria a II-a a fost, poate, cea mai palpitantă întrecere a zilei, căci doi gimnaști de valori sensibil egale — **Zoltan Ambruș** („Poli." Timișoara) și **Valeriu Șerbănescu** (Agronomia București) — au luptat cu o dîrzenie și o dăruire demne de toată lauda, victoria revenind în final timișoreanului, datorită unui plus de siguranță și calm. Iată rezultatele înregistrate la individual compus : **CATEG. II-A : Zoltan Ambruș** („Poli." Timișoara) **53,50 ; Valeriu Șerbănescu** (Agronomia Buc.) **52,55 ; Ion Kauntz** (I.M.F. Cluj) **50,85 ; CATEG. I : Dan Sabău** (I.M.F. Buc.) **50,85 ; Iosif Ferentz** (I.E.F.S.) **49,65 ; Ștefan Urmanczi** (Inst. Mine Petroșani) **45,30 ; CATEG. CANDIDAȚI-MAEȘTRI : Nicolae Moscu** (I.E.F.S.) **54,10 ; Anton Socaciu** (I. P. Cluj) **51,90 ; Alexandru Oltei** (I.E.F.S.) **51,55. ECHIPE : 1. I.E.F.S. 2. Politehnica București.**

Horia ALEXANDRESCU

PROGRAMUL ZILEI

BASCHET (de la orele 14 pe terenurile de la baza sportivă Drept) :
Masculin : Institutul de Mine Petroșani — Institutul Politehnic Galați, Institutul Politehnic Iași — Institutul Politehnic Cluj, Institutul Politehnic București — Institutul Politehnic Brașov, I.E.F.S. — Institutul Politehnic Timișoara.
Feminin : Universitatea Craiova, Institutul Politehnic Brașov, Institutul Pedagogic Tg. Mureș — I.E.F.S., Universitatea Iași — Universitatea Timișoara, Institutul Politehnic București — Universitatea Cluj.

HANDBAL (de la orele 14 pe Stadionul Tineretului).
Masculin : Universitatea Craiova — Institutul Politehnic Iași Institutul Politehnic Galați — I.E.F.S., Institutul Politehnic București — Institutul Politehnic Timișoara, I.M.F. Cluj — Institutul Politehnic Brașov.
Feminin : (de la orele 16,30) Universitatea Iași — I.E.F.S., Institutul Pedagogic Baia Mare — Universitatea București.

VOLEI (de la orele 14 pe terenurile de la baza sportivă Drept).
Masculin : Universitatea Timișoara — Institutul Politehnic Galați, Institutul Politehnic București — Institutul Politehnic Brașov, Institutul Politehnic Iași — I.E.F.S., Universitatea Cluj — Universitatea Craiova.
Feminin : Universitatea Iași — Universitatea București, Universitatea Craiova — Universitatea Timișoara, Institutul Politehnic Galați — I.E.F.S.

GIMNASTICĂ SPORTIVĂ (de la ora 9 în sala Floreasca) : concurs, probe feminine.

GIMNASTICĂ MODERNĂ (de la orele 16 în sala Floreasca).

JUDO (de la ora 9 pe terenul de la baza sportivă Drept) : turul I și II.

FOTBAL (pe terenul I.M.F. de la orele 17) Institutul Politehnic Timișoara — Institutul de Mine Petroșani. (Pe terenul Politehnica, de la orele 15) : Institutul Pedagogic Tg. Mureș — Institutul Politehnic București, Universitatea Cluj — Institutul Politehnic Iași.

ultimele știri ultimele rezultate ultimele știri

CONFERINȚĂ DE PRESĂ LA F.R.F.

Aseară a avut loc la sediul Federației române de fotbal o conferință de presă, în cadrul căreia tovarășul **Mircea Angelescu,** președintele F.R.F., a adus la cunoștință ziariștilor convocarea biroului federal după meciul echipei olimpice a României cu Albania, cînd urmează să fie analizată comportarea tuturor reprezentativelor noastre de fotbal (juniori, tineret, olimpici, seniori) în această primăvară. Reprezentanților presei le-a fost comunicată, cu aceeași ocazie, participarea, sigură, a jucătorilor **Dumitru** și **Tătaru** la meciul de la Tirana, din preliminariile J.O.

Dintre problemele echipei naționale care urmează să fie discutate de către biroul federal, au fost anunțate următoarele : **„S-a făcut, oare, un pas înainte după Guadalajara ?", „Dacă nu, ce anume deficiențe nu au permis acest pas ?", „A fost respectată politica de a ține deschise porțile lotului național ?"** etc.

DUNĂREA GALAȚI — DINAMO LUCKENWALD 3,5—7,5 LA LUPTE

GALAȚI, 18 (prin telefon de la corespondentul nostru T. Siriopol). Arena clubului Dunărea a găzduit marți seara întîlnirea internațională de lupte greco-romane dintre echipele Dunărea și Dinamo Luckenwald (R.D.G.). Scor final : 7,5 — 3,5 pentru oaspeți.

DE PESTE HOTARE

În cadrul unui concurs de atletism desfășurat la Pekin, sportiva chineză Wu Fu-shan a obținut la proba de săritură în înălțime o performanță excelentă : 1,82 m.

■

Campionatul de rugby al Franței a fost cîștigat, în acest an, de echipa Beziers, în finala disputată la Bordeaux, rugbyștii de la Beziers au învins cu 15—8 (după prelungiri) formația Toulon.

■

Federația engleză de box a stabilit ca la campionatele europene de la Madrid să deplaseze o echipă de 9 pugiliști

Redacția și administrația : București, str. Vasile Conta nr. 16 ; telefoane : centrală 11.10.05, secția corespondenți 11.51.09, interurban 72 și 286; telex: sportrom buc. 180, Tiparul „I.P. Informația", București 40368

PROLETARI DIN TOATE ȚĂRILE, UNIȚI-VĂ!

sportul

ZIAR AL CONSILIULUI NAȚIONAL PENTRU EDUCAȚIE FIZICĂ ȘI SPORT

ANUL XXVI — Nr. 1265 (6699) 4 PAGINI 30 BANI Joi 20 mai 1971

SPRE COTE MAI ÎNALTE ÎN MIȘCAREA SPORTIVĂ

Dezbaterile din cadrul recentei Plenare a C.N.E.F.S. au, neîndoielnic, meritul de a fi prospectat, atent și cu evidentă competență, situația existentă în cîteva importante domenii ale sportului de masă și de performanță, prilejuind — prin aceasta — concluzii prețioase pentru activitatea viitoare a organelor sportive, ca și a factorilor cu atribuții pe tărîmul educației fizice și sportului. La fel de importantă ni se pare, în același timp, stabilirea unor direcții actuale spre care trebuie îndreptate preocupările și eforturile tuturor celor care — la diferite nivele — au responsabilități în îndeplinirea onorantelor misiuni încredințate de partid mișcării de educație fizică și sport din țara noastră.

Caracteristic este, după opinia noastră, faptul că în elaborarea măsurilor, adoptate de Plenară, nu s-au urmărit puncte spectaculoase, ci, mai pregnant ca oricînd, s-au avut în vedere tocmai adevăruri, idei și necesități fundamentale.

Se cere, astfel, în viitor, o concentrare mai mare a eforturilor pentru intensificarea muncii de convingere a tineretului, a tuturor cetățenilor, asupra foloaselor practicării exercițiilor fizice și sportului. Nu este, desigur, un lucru nou. Dimpotrivă. Dar, abordarea acestei teme are, într-adevăr, o mare actualitate, deoarece mulți din cei care activează în domeniul sportului consideră, complet eronat, propaganda pentru atragerea maselor ca o etapă depășită. Măsuri purtînd aceeași amprentă de realism au fost preconizate și în alte direcții cum ar fi: extinderea experienței pozitive în ceea ce privește practicarea independentă a exercițiilor fizice, în funcție de necesitățile de vîrstă, preferință etc., răspîndirea mai largă a drumețiilor, excursiilor, cicloturismului, gimnasticii de înviorare în cămine și internate, la domiciliu și la locul de muncă.

Înțelegem că, de fapt, se cere tuturor factorilor din mișcarea de educație fizică și sport să valorifice experiența cîștigată, să-și mobilizeze toate capacitățile spre îndeplinirea cu prioritate a sarcinii fundamentale trasată de partid: dezvoltarea tot mai largă a educației fizice și sportului de masă. Trebuie, de aceea, renunțat la practica, folosită încă, de a schimba de la o zi la alta formele activității sportive de masă, de a înlocui — din motive cel mai adesea neîntemeiate — unele dintre acestea cu... proiecte care doar cînd și cînd prind viață.

Am ascultat și obiective clare, precise, vizînd domeniul sportului de performanță, al pregătirii și perfecționării cadrelor, al bazei materiale etc.

Dezbaterile Plenarei au arătat însă că dacă nu trebuie prea mult schimbat în ceea ce privește orientarea activității sportive de masă și de performanță, în schimb sînt necesare schimbări și înnoiri — sub semnul unei responsabilități sporite — în privința stilului de muncă. Pentru că, degeaba se vor depune eforturi de elaborare a unor planuri sau hotărîri excelente, dacă nu se va acționa cu fermitate, competență și pasiune pentru îndeplinirea lor, dacă nu se va realiza acel plus de calitate care să confere mai multă trăinicie și eficiență activității sportive generale.

Am reținut din cuvîntul unui participant la discuții părerea că o mai bună colaborare între toți factorii cu atribuții ar însemna pentru mișcarea de educație fizică și sport oxigenul care i-ar amplifica vigoarea și dimensiunile. Iată un alt punct important de plecare!

Ne manifestăm convingerea că lucrările Plenarei C.N.E.F.S. vor direcționa activitatea viitoare a tuturor organelor sportive, declanșînd noi inițiative, o mare dorință de îmbunătățire a muncii și, înainte de toate, de a ridica pe o treaptă superioară înțelegerea și militarea pentru împlinirea valențelor sociale care înnobilează sportul românesc din zilele noastre.

SUCCES DUBLU LA BALCANIADĂ

ECHIPELE DE VOLEI ALE ROMÂNIEI AU CUCERIT TITLURILE DE CAMPIONI!

SARAJEVO, 19 (prin telefon de la trimisul nostru special). Marți seara, reprezentativa masculină a **României** a făcut din nou un joc de calitate în campionatul balcanic de volei, împotriva unui adversar — echipa **Iugoslaviei** — destul de bine pregătit și beneficiind de avantajul terenului, de propriul public, care și-a încurajat cu ardoare favoriții.

Se știa că valoarea echipei noastre naționale este mai ridicată decît cea a gazdelor, însă acestea sperau ca printr-un ritm rapid imprimat jocului să obțină un rezultat favorabil. În prima parte a meciului se părea că tactica adoptată de jucătorii jugoslavi (atacuri din faze scurte sau ștergînd blocajul), adăugată la nervozitatea manifestată în coordonarea jocului românilor, va da rezultat. Însă, după o perioadă de acomodare — ce-i drept cam lungă și care a necesitat cîteva schimbări în sextet — voleibaliștii noștri au pus stăpînire pe joc, nelăsînd nici o speranță gazdelor. Ca și în meciul cu Bulgaria, introducerea lui **Dumănoiu** (excelent tot timpul) în diagonală cu laboriosul **Udișteanu** a adus un plus de eficacitate în atac, în timp ce **Cristian Ion**, care l-a înlocuit pe **Oros**, s-a dovedit iarăși deosebit de util. Blocajul a fost din nou la înălțime, doar rareori efectuîndu-se cu întîrziere sau pierzînd disputa cu atacul advers, iar apărarea în linia a doua s-a dovedit mai inspirată. Formația noastră și-a exprimat cu mai multă convingere posibilitățile fizice și tehnico-tactice în cel de-al treilea set, cînd a convins chiar galeria gazdelor că este mai valoroasă și că merită victoria.

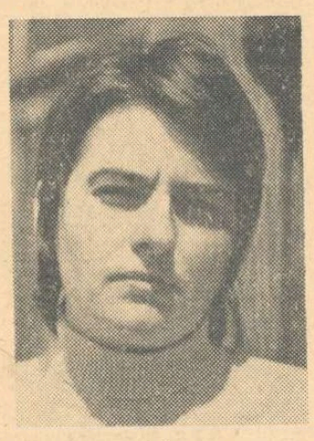

AURELIA CĂUNEI-ICHIM
căpitanii celor

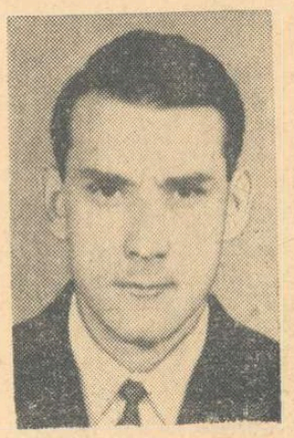

WILIAM SCHREIBER
două echipe

NICOLAE SOTIR, AUREL DRAGAN și **PAUL BRAȘOVEANU**; medio: **GABRIEL CHEREBEȚIU.**

Echipele **României** și **Turciei** au deschis programul de după-amiază al ultimei zile a celei de-a IV-a ediții a Balcaniadei de volei. Conform previziunilor, voleibaliștii noștri s-au dovedit net superiori, încheind și acest joc cu o victorie. Scor: **3—0** (0, 5, 13), pentru România. De remarcat că, în ultimul set antrenorii naționalei au folosit garnitura de rezervă.

Pentru a desemna echipele ocupante ale locului al doilea, atît la feminin cît și la masculin, s-au întîlnit reprezentativele **Bulgariei** și **Iugoslaviei.** Voleibalistele țării gazdă s-au impus în fața sportivelor bulgare, la capătul unui meci de slabă factură tehnică, cu **3—1** (2, 11, -10, 12) cucerind medaliile de argint. În partida masculină: Bulgaria — Iugoslavia 3—1 (13, -8, 8, 7).

Aurelian BREBEANU

CLASAMENTE FINALE

FEMININ				
1. **ROMÂNIA**	2	2	0	6:2 4
2. **Iugoslavia**	2	1	1	3:4 3
3. **Bulgaria**	2	0	2	3:6 2
MASCULIN				
1. **ROMÂNIA**	4	4	0	12: 2 8
2. **Bulgaria**	4	3	1	11: 4 7
3. **Iugoslavia**	4	2	2	7: 6 6
4. **Turcia**	4	1	3	3: 9 5
5. **Grecia**	4	0	4	0:12 4

După acest meci, campioana balcanică se prefigura cert: **ROMÂNIA,** deoarece ultima adversară a reprezentativei noastre, formația Turciei, nu putea să emită pretenții la victorie. Dar, înainte de a prezenta cele trei meciuri din ultima zi, iată-i pe deținătorii titlului de campioni balcanici: **WILIAM SCHREIBER, GABRIEL UDIȘTEANU, MARIAN STAMATE, GYULA BARTA, CORNEL OROS, LAURENȚIU DUMANOIU, MIRCEA CODOI, CRISTIAN ION, PETRE VRANIȚA, ROMEO ENESCU, PETRE DUDUCIUC**; antrenori: **NICOLAE SOTIR, AUREL DRAGAN** și **PAUL BRAȘOVEANU**; medic: **GABRIEL CHEREBEȚIU.**

Fotoreporterul nostru VASILE BAGEAC a surprins ieri, la „Drept", o fază din meciul Universitatea Timișoara—Universitatea Iași, în care victoria a revenit timișorencelor

Finalele campionatelor universitare

BASCHETBALIȘTII DE LA I.E.F.S. LA UN PAS DE ÎNFRÎNGERE

Animație mare în jurul terenurilor de baschet de la „Drept". Și în ziua a doua a finalelor campionatelor republicane universitare baschetbaliștii și baschetbalistele au oferit dispute interesante, atractive. Evident, în această situație nu puteau lipsi surprizele. Astfel, mult mai experimentatele echipe ale Institutelor Politehnice din Cluj și Brașov, cu jucători care activează în prima divizie a țării, au părăsit terenul învinse de colegi din Iași și București. Dar, marea lovitură a fost gata să fie produsă de jucătorii Institutului Politehnic din Timișoara, care nelăsîndu-se impresionați de faima sportivilor de la I.E.F.S. (prezenți în întrecere cu echipa din divizia A) au pierdut meciul la un singur coș diferență. Desigur la această situație o contribuție majoră au avut-o elevii lui Mihai Nedef, care luînd partida în glumă au fost la un pas de înfrîngere!

La fete totul a decurs normal, cu rezultate scontate, iar echipa Institutului Politehnic din București s-a

Paul IOVAN

(Continuare în pag. a 4-a)

BASCHET, LA „DREPT"

Am fost, în aceste splendide zile de primăvară, la Complexul sportiv studențesc din plin centrul Bucureștiului, care — fie pentru cei cu timplele argintate, fie pentru foarte tinerii oaspeți — poartă dintotdeauna aceeași intimă denumire: terenul de la Drept.

Se juca baschet.

Prilej de reîntîlnire cu maestrul Costi Herold și cu profesorul Vasile Popescu, oameni pentru care mirajul panourilor se ridică cu mult peste cel al porților de fotbal.

Prilej de înregistrare discretă, admirativă în fond, a emoțiilor pe care antrenori cu mare experiență ca Mihai Nedef, V. Geleriu sau Gh. Roșu le încearcă acum la finalele studențești.

Prilej de a saluta prezența pe dreptunghiul de zgură de la Drept a multora dintre cei mai buni arbitri de baschet, unii purtători ai prețiosului ecuson internațional.

Prilej de a descifra pe fața conf. univ. Marin Balosache, șeful catedrei de educație fizică de la I.M.F., un zîmbet de mare mulțumire pentru că baschetul studențesc își onorează tradiția și valoarea.

Aici, la Drept, ne-a întîmpinat însă și acel fapt divers care întotdeauna, poate subiectiv, reține atenția reporterului.

De marți, la Drept e greu să găsești un loc în tribune. Mi se pare mai mult decît semnificativ. Pentru că ne amintim de prelungitul și nejustificatul abandon de public de pe această frumoasă bază sportivă a universitarilor bucureșteni. Nu se știe de ce, multă vreme a fost așa. I-am auzit însă pe unii din acei entuziaști pionieri care în anii studenției s-au aflat printre cei care au nivelat prima oară terenul de zgură, spunînd că ar trebui să se facă ceva pentru ca soarele să nu dogorească numai scînduri de tribune goale, ci cît mai multe fețe de tineri, studenți și studente. S-a întîmplat, vedem, acel ceva care a relansat spectaculos terenurile de la Drept în cursa popularității. Se joacă acum, aici, baschet cu tribune pline, în mireasmă de iliac și entuziastă atmosferă tinerească.

Este, desigur, un prețios cîștig pentru baschet, pentru sportul studențesc.

Vivat Academia!

(d. g.)

NOUTĂȚI LA CAMPIONATELE EUROPENE DE JUNIORI

LA GALAȚI, PENTRU PRIMA OARĂ, popice din plastic și bile din novotext

● Arena „Oțelul" — gata de concurs ● Materiale de joc după ultimele cerințe ● Bogat program de agrement pentru delegațiile străine

De cîțiva ani Galațiul și-a înscris numele printre marile centre din țara noastră care găzduiesc competiții internaționale de nivel continental și mondial. În aceste zile, orașul de pe malul Dunării se pregătește să primească din nou oaspeți de peste hotare, de data aceasta pe tinerii popicari participanți la cea de a II-a ediție a campionatelor europene de juniori. Sînt așteptați să sosească jucătoare și jucători din 9 țări străine, care timp de o săptămînă (23—29 mai) își vor disputa întîietatea pe cocheta arenă „Oțelul", construită în cea mai modernă zonă a orașului, cartierul Țiglina.

Gălățenii, care s-au dovedit pînă acum buni organizatori, s-au străduit să ofere și de această dată celor peste 150 de sportivi și oficiali, cele mai bune condiții de concurs. În plus, frunzărind programul extra-competițional se poate vedea că organizatorii „europenelor" au asigurat concurenților în timpul liber, vizitarea unor muzee, plimbări de agrement pe Dunăre, un spectacol de gală prezentat de Teatrul muzical din localitate.

În ceea ce privește întrecerile pentru cucerirea titlurilor de campioni europeni, ele se vor desfășura într-o sală cu patru piste, prevăzută cu toate anexele necesare, inclusiv un bazin de înot, arena fiind amplasată într-un mare complex sportiv. Pistele sînt dotate cu materiale de joc (popice din plastic și bile din novotext) produse de firme renumite din R.D. Germană și R.F. a Germaniei. Totul este pus la punct, sala așteptînd să fie preluată de către comisia tehnică a F.I.P.

Confruntările juniorilor vor fi conduse de un juriu internațional, precum și de către 22 de oficiali ajutători, selecționați din întreaga țară. Evenimentul este popularizat prin numeroase afișe și panouri care au apărut pe principalele artere ale orașului Galați.

Traian IOANIȚESCU

Cele patru piste așteaptă concurenții
Foto: Paul POPA, Galați

DINAMO BUCUREȘTI (cu un joc foarte bun) a întrecut pe STADE DIJONAIS: 12-6 (6-3)

Rugbyștii francezi joacă simbătă cu Grivița Roșie

Dinamo București a făcut un joc foarte bun, ieri la „Parcul copilului", întrecînd pe merit formația franceză **Stade Dijonais** cu scorul de 12—6 (6—3). **Am înregistrat cu satisfacție faptul că rugbyștii bucureșteni și-au invitat continuu partenerii la un joc deschis, cu acțiuni desfășurate pe întregul teren. Spre surprinderea celor prezenți, însă, de data aceasta, iată, o echipă franceză a practicat mai mult un joc fără orizont, orientat net pe rezultat și mai puțin pe spectacol.** În acest context n-au lipsit și unele angajări mai periculoase în care oaspeții au avut, de regulă, inițiativa. Să sperăm că simbătă, în partida cu Grivița Roșie, Stade Dijonais își va reaminti de virtuțile rugbyului francez, a cărui exponentă este...

Scorul l-au deschis oaspeții prin **Courreau,** care a transformat o lovitură de pedeapsă (min. 7). Apoi în min. 11 Florescu, excelent în această partidă, a egalat prin același procedeu. Dinamoviștii au preluat, după aceea, conducerea, prin droap-ul lui Bucoș (min. 15).

La reluare, în min. 50, același **Courreau** va aduce egalarea printr-un droap cu efect. În min. 55, însă, **Nica** a înscris o splendidă încercare, după o reușită acțiune de percuție plecată de la **Baciu** și continuată de **Florescu.** Scorul final l-a stabilit **Dragomirescu,** tot printr-o încercare.

DINAMO BUCUREȘTI: BACIU, Caraiman, Țurlea — Dărăban, ȚUȚUIANU — DRĂGĂNESCU, IFTIMIE, IORGULESCU — FLORESCU, Bucoș — Hulă, Dragomirescu, NICA, CONSTANTIN, Dăiculescu.

STADE DIJONAIS: Larminath, Milisi, Chafuis — Ouda, VERGUET — Salahub, Pons, Monnot — Faivre, Courreau — Pontelin, Jamain, BLANCHET, Jeannin, Brullebant.

Tiberiu STAMA

STARTURI INTERNAȚIONALE ALE ATLEȚILOR NOȘTRI

ILEANA SILAI

● Recordmana țării, Ileana Silai a plecat la Roma unde va lua startul azi, în cadrul marelui concurs atletic internațional „Memorialul Bruno Zauli".

● Selecționata divizionară părăsește mîine Capitala cu destinația Köln, pentru a evolua în meciul devenit tradițional. Iau parte la concurs atleți născuți pînă în 1951 (printre care Tamaș Szabo, C. Stan, Cornel Anton, Marin Iordan, Gh. Suha, Gh. Ghipu) și atlete născute pînă în 1952 (Eleonora Monoranu, Natalia Andrei, Leontina Sălăjan, Marta Szatmari, Roxana Vulescu, Valeria Cioltan, Eva Zörgő etc.).

● La 5 și 6 iunie va avea loc la Cluj întîlnirea triunghiulară de decatlon dintre echipele României, R.F. a Germaniei și Poloniei.

● Cîteva zile mai apoi sînt programate meciurile R.F. a Germaniei — România (echipe feminine — 12 iunie, la Gerstriede) și Italia — R.D. Germană — Norvegia — România, echipe masculine (12—13 iunie, la Torino).

● Duminică, la Moscova, se va desfășura o cursă internațională de marș pe 20 km la care vor participa și doi concurenți din țara noastră: Leonida Caraiosifoglu și Constantin Stan.

RUGBYȘTII DE LA C.S.Ș. ÎN DRUM SPRE TITLUL DE CAMPIONI LA JUNIORI

Ieri în „Parcul copilului", în deschidere la meciul internațional de rugby dintre **Dinamo** și **Stade Dijonais,** XV-le Clubului sportiv școlar (antrenor, C. Munteanu) a dispus de echipa Școlii sportive nr. 2 (antrenoare, prof. Mariana Lucescu) cu scorul de 13—9 (3—3). A fost o partidă extrem de interesantă în care începutul a aparținut juniorilor de la S.S.2, cu un mai bun joc de pase.

Abia după pauză, o dată cu intrarea ca taloner a lui **Necșuțiu,** echipa campioană a anului trecut a jucat la adevărata valoare, beneficiind și de un fundaș (Martin) mult mai lucid în această a doua parte a jocului. Realizatori: **Corneliu** (lov. ped. și două transf.), **Popa** și **Milcă** (cîte o încerc.) respectiv **Alexandru** (droap), **Pena** (lov. ped.) și **Savin** (încerc.).

Pe stadionul Tineretului **Rapid** a dispus de **Steaua** cu scorul de 11—9 (5—3), după un meci destul de echilibrat. Au marcat: **Burghele** (încerc.) **Bordeianu** (două lov. ped. și o transf.), resp. **Suciu** (droap), **Bodescu** (lov. ped.) și **Benedek** (încerc.).

La grămezi și în tușe rugbyștii de la Dinamo au fost net mai buni decît adversarii lor. Iată o grămadă ordonată în care Florescu, cu balonul, se grăbește să-și pună în valoare propria linie de treisferturi...
Foto: VASILE BAGEAG

LUCRĂRILE PLENAREI CONSILIULUI NAȚIONAL PENTRU EDUCAȚIE FIZICĂ ȘI SPORT

În cadrul ordinei de zi a Plenarei Consiliului Național pentru Educație Fizică și Sport din 18 mai a.c. participanților le-au fost expuse două informări pe teme actuale ale mișcării de educație fizică și sport :

1) Cu privire la organizarea și desfășurarea adunărilor și conferințelor pentru analiza activității și desemnarea consiliilor județene, municipale și orășenești, ale cluburilor și asociațiilor sportive ;

2) Cu privire la sistemul competițional al activității sportive și măsuri pentru creșterea eficienței acestora.

Publicăm mai jos texte prescurtate din cele două materiale prezentate în cadrul plenarei și care au fost urmate de ample discuții.

CONCLUZII IMPORTANTE PENTRU ÎMBUNĂTĂȚIREA ACTIVITĂȚII SPORTIVE DE MASĂ ȘI DE PERFORMANȚĂ

În prima parte a lucrărilor Plenarei, conf. univ. **MARIN BIRJEGA**, vicepreședinte al C.N.E.F.S., a prezentat o amplă informare cu privire la desfășurarea adunărilor și conferințelor pentru analizarea activității și desemnarea consiliilor județene, municipale și orășenești, ale cluburilor și asociațiilor sportive.

După ce a expus cadrul în care au avut loc importantele dezbateri sportive, vorbitorul a arătat că reușita acestei acțiuni a fost determinată de sprijinul deosebit pe care l-au acordat organele și organizațiile de partid. „Subliniem cu deplină satisfacție faptul că la conferințele județene au participat membrii birourilor comitetelor județene de partid, la majoritatea acestora luînd parte și primii secretari. Participarea la acest nivel, aprecierile făcute de organele de partid, precum și indicațiile date, modul nou în care au fost abordate problemele, au creat un climat favorabil înțelegerii rolului educației fizice și sportului și mai ales a ridicat răspunderea care revine organelor și organizațiilor de stat și obștești cu atribuții pe linia educației fizice și sportului, precum și a altor instituții.

Întreaga acțiune — se arată în materialul prezentat la plenară — a constituit o expresie a aplicării mai profunde a principiilor democrației și în mișcarea sportivă, în conformitate cu indicațiile conducerii de partid și de stat. La adunările și conferințele desfășurate au participat peste 700 000 de sportivi, profesori de educație fizică, antrenori și alți specialiști, președinți de asociații și cluburi sportive, conducători ai organizațiilor de stat și obștești cu atribuții în domeniul sportului, primari ai unor comune, directori de școli și întreprinderi și alte cadre salariate și voluntare din mișcarea sportivă. În cadrul adunărilor și conferințelor au luat cuvîntul peste 55 000 de persoane care și-au exprimat în mod deschis opinia, au apreciat succesele obținute, au criticat unele aspecte negative și au făcut numeroase propuneri pentru îmbunătățirea activității sportive.

Ca o constatare generală s-a desprins faptul că mișcarea sportivă a marcat un progres evident de la Conferința pe țară din anul 1967 pe linia cuprinderii unui număr mai mare de oameni ai muncii în activitatea sportivă, dezvoltării bazei materiale, îmbogățirii calendarului sportiv, creșterii numărului cadrelor, precum și în alte domenii. A sporit contribuția sindicatelor, a organizațiilor U.T.C., C.N.O.P., inspectoratelor școlare, cooperației meșteșugărești, a M.F.A. și M.A.I. la îndeplinirea obiectivelor sociale ale educației fizice și sportului.

Datorită măsurilor luate pe plan central, ca și inițiativelor locale, s-au realizat unele acțiuni eficiente pe linia educației fizice și sportului de masă și anume : promovarea unor activități cu caracter independent — centre pentru gimnastica de întreținere în Capitală, centre de culturism în peste 25 de județe, unele începuturi promițătoare privind amenajări de baze sportive în noile cartiere de locuințe. În municipiul Galați, spre exemplu, s-au realizat și amplasat în cartiere 90 mese din beton pentru ping-pong, iar în 13 puncte ale orașului s-au realizat 39 baze din bitum și s-a inițiat „cupa cartierelor" la minifotbal cu 42 echipe. Asemenea exemple mai pot fi date din municipiul București, Sibiu, Pitești, Cluj, Miercurea Ciuc, Tg. Mureș, Gura Humorului și altele. A crescut numărul copiilor și adulților care au învățat să înoate, să schieze și să patineze. În anul 1970, au învățat să înoate peste 100 000 de persoane. O activitate bună au desfășurat centrele de înot din București, Arad, Sibiu, Oradea, Ploiești și multe altele.

Excursiile și acțiunile turistice la sfîrșit de săptămînă sînt tot mai mult în atenția asociațiilor sportive. Numai în anii 1969 și 1970 s-au organizat 78 583 acțiuni turistice, sub formă de excursii și drumeții, cu peste 4 300 000 de participanți. De asemenea, duminicile cultural-sportive, ca forme atractive și accesibile de activitate, au început să fie reactualizate. În anii 1969—1970 s-au organizat peste 22 000 de asemenea acțiuni, dintre care aproape 18 000 au avut loc în mediul sătesc.

Progrese importante au fost înregistrate pe linia sportului școlar. Consiliile locale pentru educație fizică și sport, în colaborare cu inspectoratele școlare, cu organele U.T.C. și de pionieri, au inițiat numeroase acțiuni concrete atît în ce privește activitatea sportivă locală, cît și pe linia dezvoltării bazei materiale.

În continuare, vorbitorul a arătat principalele probleme referitoare la sportul de performanță, desprinse din desfășurarea adunărilor și conferințelor.

În anul 1970, județele țării au furnizat loturilor naționale de seniori, tineret și juniori peste 2 600 sportivi. Este pozitiv faptul că în afara județelor cunoscute au apărut și altele care dau sportivi loturilor naționale.

S-au înregistrat unele progrese și pe linia lărgirii bazei de masă a sportului de performanță. În prezent, există școli sportive independente sau secții pe lîngă licee în 39 de județe, care cuprind 435 secții pe ramură de sport, 27 licee și școli generale cu profil de educație fizică în 21 de județe. De asemenea, la ora actuală există un număr de 84 cluburi sportive care funcționează în 22 de județe. Se acordă mai multă atenție muncii cu copiii și juniorii, în prezent funcționînd 2 555 grupe de copii și 2 649 grupe de juniori.

Din informarea prezentată a reieșit că mișcarea sportivă dispune de un activ voluntar entuziast și competent care-și aduce o însemnată contribuție la dezvoltarea educației fizice și sportului. Astăzi, pe lîngă consiliile locale pentru educație fizică și sport funcționează 1 408 comisii pe ramură de sport cu 8 364 membri. Pe această linie poate fi apreciată activitatea pozitivă care se desfășoară în mai toate județele și în special în municipiul București și în județele Brașov, Constanța, Arad, Cluj, Timiș, Mureș, Sibiu, Maramureș, Brăila, Tulcea, Dolj, Iași, Prahova ș.a.

S-a constatat un interes crescut și în direcția amenajării de baze sportive realizate fără fonduri centrale și cu concursul voluntar al unui mare număr de tineri și adulți. Ca urmare, în anul 1970 au fost realizate peste 2 000 de baze sportive simple. Pentru modul cum se preocupă de această problemă au fost evidențiate municipiul București și județele Bacău, Argeș, Mehedinți, Hunedoara, Caraș-Severin, Maramureș, Galați, Sălaj, Tulcea, Prahova, Vaslui, Timiș, Buzău, Constanța, Ialomița ș.a.

În continuare, materialul expus la Plenara C.N.E.F.S. a tratat pe larg și a analizat o serie de neajunsuri în munca organelor sportive, rezultate din desfășurarea adunărilor și conferințelor.

S-a evidențiat, astfel, că educația fizică și sportul de masă nu s-au bucurat peste tot de atenția și înțelegerea necesară din partea factorilor responsabili. Se acționează încă insuficient pentru organizarea etapelor de masă ale competițiilor sportive, se realizează prea puțin pe linia stimulării și extinderii formelor simple și larg accesibile de practicare a exercițiilor fizice, există rămîneri în urmă în sportul din mediul sătesc, precum și în ceea ce privește dezvoltarea exercițiilor fizice și sportului în rîndul femeilor.

Unele critici au fost adresate organelor locale de stat și altor instituții pentru lipsa unor acțiuni și măsuri care să asigure o bună deservire sportivă a populației. În perimetrul multor locuri de agrement, vizitatorii găsesc prea puține amenajări speciale pentru distracții și pentru practicarea unor ramuri de sport.

În cadrul unor conferințe județene s-a arătat că pe linia sportului de performanță se constată pe alocuri unele tendințe de extindere a numărului de secții, în loc să se urmărească întărirea celor existente. Se depun încă prea puține străduințe pentru a iniția și realiza acțiuni care să ducă la generalizarea experienței înaintate, la îmbunătățirea procesului de instruire sportivă, la modernizarea antrenamentelor. Se fac puține schimburi de experiență, dezbateri ale tehnicienilor pe teme legate de procesul de instruire sportivă etc.

Vorbitorul a înfățișat apoi o serie de concluzii privind munca de propagandă și a trecut în revistă unele aspecte referitoare la stilul de muncă. S-a arătat că activitatea de îndrumare și control pe teren, și, mai ales, soluționarea operativă a problemelor la fața locului nu se ridică încă peste tot la nivelul și pretențiile actuale : unele propuneri și sugestii care se fac în diferite plenare sau alte ședințe nu sînt rezolvate, există încă unii președinți și vicepreședinți la județe, precum și metodiști care se deplasează puțin pe teren, mai ales în mediul sătesc.

Deși colaborarea cu factorii care au atribuții în domeniul sportului s-a îmbunătățit aproape peste tot, totuși mai apar unele neajunsuri pe linia corelării eforturilor în rezolvarea calitativă a unor acțiuni.

În unele județe, asociațiile sportive nu sînt suficient ajutate în activitatea lor practică nici de consiliile locale pentru educație fizică și sport și nici de organele și organizațiile cu atribuții în domeniul sportului. De asemenea, mai sînt consilii județene pentru educație fizică și sport care acționează destul de slab pe linia organizării muncii pentru îndeplinirea la timp a hotărîrilor plenarelor și ale Comitetului Executiv C.N.E.F.S., cît și a propriilor hotărîri.

În încheiere, vorbitorul a expus principalele probleme ale etapei următoare și care trebuie să stea în centrul atenției tuturor organelor sportive și a factorilor cu atribuții în domeniul educației fizice și sportului.

DIN CUVÎNTUL PARTICIPANȚILOR

CORNEL BALIȚA (președintele C.J.E.F.S. Timiș) : „Avînd în vedere faptul că în județul nostru, ca și în altele, activitatea sportivă de masă și de performanță s-a dezvoltat simțitor, e necesar ca în fiecare județ să existe un calendar competițional propriu, bineînțeles coroborat cu cel central. Afirm aceasta, întrucît deși fondurile centrale trimise la județe n-au crescut, totuși numărul competițiilor organizate pe plan local, numărul secțiilor pe ramură de sport, deci al sportivilor și echipelor angajate în competiții, s-a mărit simțitor. A crescut nivelul performanței. În județul Timiș, de pildă, în 1969 au fost îmbunătățite 59 de recorduri la atletism, iar în prezent cifra a crescut la peste 100. La această ramură sportivă importantă avem un sistem competițional pentru școli, altul pentru pionieri, altul pentru tineretul din mediul rural. Cred — pe de altă parte — că întrecerile în vederea calificării echipelor în categorii superioare duc adesea la irosirea unor fonduri importante, ținînd seama de zonarea nejudicioasă a competițiilor. E destul de greu pentru o echipă de atletism din Timișoara să se deplaseze la Baia Mare, cînd mai ușor ne-ar fi să întîlnim sportivi din Arad sau Reșița".

ADRIAN IONESCU (președintele C.J.E.F.S. Buzău) consideră necesară o nouă zonare a diviziilor B și C, deși la unele sporturi — și dă exemplul handbalului — faptul că există numai două serii face posibile doar neînsemnate îmbunătățiri. Oprindu-se mai mult asupra competițiilor de masă, prof. A. Ionescu arată că se simte nevoia extinderii campionatelor școlilor generale și la jocurile mult îndrăgite de elevi, ca și la schi și înot, sporturi care în multe județe au tradiție și stîrnesc mult interes. De asemenea, consideră necesară revizuirea regulamentului campionatului de juniori la fotbal, actualul sistem (în paralel cu campionatul școlar) făcînd să se nască contradicții care duc pînă la hotărîrea unor școli de a nu lăsa elevii lor să activeze la asociații și cluburi. În privința sportului sătesc, tov. A. Ionescu informează Plenara că în județul Buzău se dovedește eficace un campionat sătesc pe grupe de comune aflate pe o rază de 20 km, la care participă 33 de echipe de fotbal și un număr aproape tot atît de mare de formații de handbal. Totodată, a arătat vorbitorul, pentru o mai bună reușită a duminicilor cultural-sportive de la sate este necesară o mai strînsă colaborare între organizatori, adesea cei din sectorul cultural acționînd izolat. Se simte nevoia studierii unui sistem de întrecere între instituțiile și întreprinderile din orașe, sistem care să fie apoi generalizat și să se acorde o mai mare atenție tineretului care depășește vîrsta junioratului.

În încheiere, arătînd succesele demonstrațiilor sportive, formă mobilizatoare a sportului de masă, prof. A. Ionescu sugerează găsirea unei formule de întrecere între județe care să valorifice reușitele unor reprize.

MIRON OLTEANU (secretar al C.N.E.F.S.) s-a oprit, în special, asupra lipsurilor semnalate în cadrul conferințelor județene cu privire la echipamentul și materialele sportive. El a arătat că deși la nivelul ministerelor s-au realizat planuri comune care ar fi trebuit să acopere necesitatea, realizările lor au lăsat de dorit, o serie de întreprinderi nerespectîndu-și contractele. Din această cauză, n-au ajuns în magazinele de specialitate cantități însemnate de echipament și materiale sportive, iar uneori calitatea lor n-a fost satisfăcătoare. Cauza constă în faptul că, în confecționarea unor obiecte de echipament și a unor materiale, fabricile nu și-au îmbunătățit tehnologia. Pe de altă parte, tov. M. Olteanu a arătat că, față de nevoile actuale, numărul depozitelor și al magazinelor existente este insuficient. Totodată, se constată însă pe alocuri și o risipă, multe asociații și cluburi consumînd cantități nejustificate de echipament și materiale. De aceea, este necesară mai buna lor gospodărire. Aceasta, alături de eforturile care se fac — pe plan central — pentru rezolvarea problemei poate duce la îmbunătățirea situației.

ELLA CONSTANTINESCU (antrenor federal la tenis de masă) : „Activitatea sportivă de masă se adresează, pe de o parte oamenilor din producție, iar pe de altă parte tineretului (studenți, elevi, preșcolari). Pentru prima categorie de cetățeni, noi, tehnicienii, nu trebuie să urmărim performanța, ci agrementul. A sosit momentul să ne gîndim la diferențieri de vîrstă. Am asistat de curînd la Timișoara, la întrecerile dotate cu „Cupa Semicentenarului", care au stimulat. Regulamentul a prevăzut, lucru îmbucurător, un punctaj și în ceea ce privește mobilizarea tinerilor la acest concurs. Pentru copii, ținînd seama de dorința lor mare de promovare, pe lîngă agrement trebuie avut în vedere și acest lucru".

MARIA LOGHIN (inspector general în Ministerul Învățămîntului) : „Pe plan local, majoritatea competițiilor se adresează școlarilor. Dacă la cele peste 100 de competiții școlare adăugăm cele 8—10 campionate școlare în fiecare județ, rezultă că în întreaga țară, în planul anului de învățămînt școlar există peste 600 de întreceri. În majoritatea județelor, calendarele școlare cuprind 70 la sută din acțiunile județene. În ansamblu, ponderea sportului școlar din patria noastră este remarcabilă. Etapele finale ale unor campionate școlare, organizate anul acesta, și la care am avut bucuria de a participa (Bacău, Prahova, Constanța, Argeș, București) au fost organizate exemplar. Totuși, mai avem mult de muncit pentru ca masa mare a elevilor să înțeleagă rostul sportului, să practice exercițiul fizic. Trebuie dezvoltat sistemul de participare individuală. Considerăm greșit că, deseori, întrecerile școlare se desfășoară sub presiunea performanței. Va trebui să lărgim numărul copiilor-arbitri, să promovăm în rîndul lor cinstea și corectitudinea".

DUMITRU IVAN (președintele C.J.E.F.S. Constanța) a expus în fața Plenarei cît de reușită este colaborarea cu U.T.C., organizația de pionieri, U.G.S.R. etc., în toate acțiunile sportive. **„Indiferent cine le organizează, noi considerăm toate competițiile ca fiind ale noastre și acest fapt contribuie la reușită"** — a spus vorbitorul. În continuare, după unele obiecții privind zonarea diviziilor B, tov. D. Ivan a ridicat problema bazinelor de înot a căror lipsă se face simțită din ce în ce mai mult pe litoral. S-a sperat că introducerea în planul O.N.T. a construirii unor bazine va rezolva problema, dar cu toate demersurile, vechea conducere a Oficiului național de turism nu a înțeles necesitatea și în locul unor bazine regulamentare pentru înot, pe litoral au apărut niște bazine de forma unor „rinichi" cu insule în mijloc, menite doar să înfrumusețeze cadrul arhitectonic.

Aspect din sală din timpul plenarei

MIHAI GRIGORAȘ (președintele C.J.E.F.S. Bacău) : „Acum trei ani, catedra de educație fizică a Institutului Pedagogic din orașul nostru a făcut un experiment privind participarea elevilor la activitățile sportive. Rezultatul nu ne-a bucurat. A reieșit că numai 8 la sută dintre elevi sînt angrenați într-o activitate concretă. Cele mai mari absențe s-au observat la atletism și gimnastică, deși pe plan județean aceste ramuri sportive nu sînt ocolite de elevi. Cu același prilej s-a constatat că 40 la sută dintre elevii noștri se interesează, în general, de manifestațiile sportive, merg pe stadioane, dar atît. În această privință avem, firește, multe lucruri de rezolvat. Ne străduim să dezvoltăm baza materială a sportului de masă și de performanță. La Bacău și Orașul Gh. Gheorghiu-Dej pot spune că dispunem de condiții excelente pentru practicarea sportului preferat. Și în comune avem sute de terenuri simple și vom continua acțiunea pînă cînd în toate vom avea asemenea baze sportive. Găsim o înțelegere deplină la Inspectoratul școlar, care anul acesta a pus la dispoziția fiecărei școli din județ, minimum 4—5 mingi".

FLORIAN MORARU (șeful comisiei sport din cadrul C.N.O.P.) : „Am căutat să respectăm particularitățile psihofizice ale pionierilor dornici să practice sportul, și — totodată — au trecut prin cursuri de instruire peste 10.000 de comandanți de unități. Acțiunea „Pionieri pe cărările patriei", de acum trei ani, a deschis gustul pentru drumeție. „Delfin 70", inițiativă menită să contribuie la învățarea înotului de cît mai mulți copii, s-a permanentizat și a dus la amenajarea multor bazine pe malurile rîurilor. Se impune, cred, să-i educăm pe copii, pe pionieri, în așa fel încît să aprecieze frumusețea și necesitatea întrecerii sportive, nu ca un scop în sine. Pentru că, se pare, uneori ne paște — dacă mă pot exprima astfel — pericolul clasamentului. Aducem copii de la Baia Mare la București, iar după încheierea întrecerii îi suim în tren și... înapoi. Am rezolvat oare, astfel, aspectul educativ al competiției ? Ar trebui, după părerea mea, să reconsiderăm problema olimpiadelor, a spartachiadelor pionierești, să dăm mai multă greutate serbărilor cîmpenești ale școlarilor și, în această privință, va trebui o strînsă colaborare între C.N.E.F.S. și Comitetul de Stat pentru Cultură și Artă, mai ales acum, în preajma vacanței de vară".

ION BOGDAN (președintele C.J.E.F.S. Mureș) după ce face cunoscut Plenarei modul în care au decurs adunările și conferințele cluburilor și asociațiilor, abordează problema sistemului competițional, exemplificînd necesitatea unei mai raționale repartizări în serii a echipelor pe zone geografice. La lupte, echipe din județul Mureș se deplasează la Constanța și Tulcea, în timp ce echipele din Brașov, cu 200 km mai aproape de aceste orașe, fac drumuri spre Cluj și Oradea. În continuare, vorbitorul arată că este posibilă organizarea unor competiții locale care să asigure continuitatea activității și face cunoscută experiența județului Mureș la baschet, volei și handbal, la care 68 de echipe participă la un campionat județean sistem divizie. Și în sectorul sportului sătesc în județul Mureș, peste 100 de asociații sînt angrenate în competiții care le asigură o activitate regulată.

FORME SIMPLE, NECOSTISITOARE, PENTRU ÎNTRECERILE SPORTIVE

NICOLAE GAVRILESCU, vicepreședinte al Consiliului Central al U.G.S.R. : „Este îmbucurător interesul manifestat de tot mai numeroși oameni ai muncii din țara noastră pentru excursii și drumeții și, în această privință, trebuie evidențiată preocuparea asociațiilor sportive din întreprinderi și instituții. În municipiul București, în județele Teleorman, Olt, Argeș, Bacău ș.a. asemenea acțiuni sînt frecvente. Dacă vom aduce unele îmbunătățiri organizatorice, în sensul dezvoltării centrelor de turism, a reevaluării cercului „Prietenii naturii", numărul iubitorilor de drumeție va crește negreșit. Trebuie folosite mai bine prilejurile oferite de unele sărbători tradiționale, ca și pauzele din calendarele competiționale.

Asistăm la o lărgire, la o diversificare a bazei materiale a sportului de masă și de performanță, ceea ce ne bucură foarte mult. În ultimii 4 ani s-au cheltuit fonduri de multe milioane pentru amenajarea unor complexe și terenuri simple. Și pe plan local au existat lăudabile inițiative în această direcție, dar consider că bazele respective nu sînt puse în suficientă măsură la dispoziția tineretului. Cu toate acestea, cifra participanților la activitățile sportive de masă este total necorespunzătoare. Mă refer îndeosebi la salariații din întreprinderi și instituții. Se pare că sistemul competițional de masă este încă greoi, nu e adaptat necesităților actuale. Va trebui — de aceea — să punem accent mai mare asupra formelor simple, necostisitoare, de întreceri. Cred că sindicatele, organele sportive locale au datoria să stimuleze și mai mult excursiile scurte, în jurul localităților. Responsabilitatea acestor organe e comună. Autoritatea lor impune a face demersuri mai insistente pe lîngă organismele care dispun de mijloace de transport (Ministerul Turismului, C.F.R.).

În privința sistemului competițional (am în vedere competițiile de masă, diferite campionate de divizie C, B), cred că va trebui să-l simplificăm, să-l ieftinim, întrucît, în prezent, deplasările lungi ale echipelor, de la un capăt la altul al țării, costă foarte mult. Federațiile sînt cele mai în măsură să revadă și să dea soluția cea mai bună. Există o fărîmițare organizatorică. Sînt cluburi și asociații sindicale cu foarte multe secții pe ramură de sport, care cheltuiesc sume mari, nejustificabile".

MĂSURI PENTRU CREȘTEREA EFICIENȚEI SISTEMULUI COMPETIȚIONAL

Cea de a doua informare a fost prezentată Plenarei de prof. dr. **EMIL GHIBU**, vicepreședinte al C.N.E.F.S., și s-a referit la „SISTEMUL COMPETIȚIONAL AL ACTIVITĂȚII SPORTIVE ȘI MĂSURI PENTRU CREȘTEREA EFICIENȚEI ACESTUIA".

Sistematizarea, lărgirea și unificarea sistemului nostru competițional au constituit în ultimele două decenii una dintre acțiunile de importanță majoră în dezvoltarea pe baze științifice și de masă a mișcării noastre sportive. Ca urmare a hotărîrilor plenarei C.N.E.F.S. din 1968, în anii următori sistemul nostru competițional s-a îmbunătățit atît structura, cît și conținutul.

Și calendarul sportiv 1971 atestă preocupările deosebite ale C.N.E.F.S. precum și ale Ministerului Învățămîntului, U.T.C., U.A.S.R. și C.N.O.P. pentru cuprinderea unui număr sporit de sportivi într-o activitate competițională sistematică.

Dimensiunile activității sportive competiționale se reflectă și în următoarele date : 469 competiții (acțiuni) prevăzute în calendarul sportiv republican pe 1971 ; 47 campionate republicane de seniori ; 49 campionate republicane de juniori și copii ; 18 campionate școlare ; 33 competiții de masă incluse în calendarele organizațiilor centrale ; 9 campionate republicane universitare ; 24 cupe ale României și ale federațiilor ; 57 competiții interjudețene.

CERINȚE GENERALE ALE ACTIVITĂȚII COMPETIȚIONALE DE MASĂ

Stabilitatea, caracterul tradițional (denumiri, formule, date calendaristice) și creșterea puterii de cuprindere în competiții locale, școlare, studențești, a oamenilor muncii din întreprinderi, instituții și de la sate, adaptarea formelor și regulamentelor de desfășurare a acestor competiții la specificul și cerințele diferitelor profesiuni și categorii de vîrstă, vor fi urmărite ca obiective importante în activitatea organelor locale ale C.N.E.F.S. și ale oragenlor județene și orășenești cu atribuții în domeniul educației fizice și sportului.

Pentru stimularea generală a activității asociațiilor sportive considerăm utilă și organizarea unor competiții între asociații pentru sportivii nelegitimați, pe centre de comune, orășenești, județene, cu finale pe țară și simplificarea la maximum a organizării acestor competiții (evidență, formulare).

Cît privește creșterea eficacității întrecerilor cu caracter de agrement, de întărire a sănătății, în organizarea și desfășurarea acestora, vor trebui respectate o serie de cerințe metodice.

În concluzie, s-a arătat că în prezent sistemul nostru competițional este bine consolidat, cadrul său de bază fiind constituit din competiții stabile centrale și locale, de masă și de performanță, pentru seniori și juniori.

Cu toate acestea, practica evidențiază și unele deficiențe în desfășurarea competițiilor. Extinderea și consolidarea campionatelor locale — orășenești și județene nu se realizează în conformitate cu posibilitățile și cu orientarea dată în anul 1968. Drept urmare, sectorul de mijloc al activității sportive este insuficient dezvoltat. De asemenea, se manifestă în continuare lipsă de inițiativă pentru atragerea femeilor într-o activitate competițională atractivă.

În domeniul sportului de performanță, eficiența unor campionate este diminuată de perioade mari de întreruperi, de standarduri-baremuri (sau etape) care nu asigură trierea valorică necesară pentru finale, precum și de valoarea scăzută a unor echipe.

În ceea ce privește sportivii legitimați, în multe ramuri (natație, schi, tenis de masă, gimnastică, rugby, ciclism, scrimă) numărul lor nu poate asigura un flux normal de selecție și cultivare a talentelor, iar la majoritatea diviziilor B valoarea echipelor nu justifică deplasările mari și costisitoare.

În vederea creșterii numărului de femei ce participă în concursuri, Consiliile județene vor acorda un sprijin de specialitate mai susținut organelor U.T.C., U.G.S.R. și U.A.S.R. pentru organizarea unor întreceri adecvate la gimnastică modernă, volei, tenis de masă și de cîmp, cros și alte ramuri.

Privitor la activitățile de masă este necesar să se evite desfășurarea lor numai sub formă competițională, un rol important deținîndu-l formele de practicare necompetițională a turismului, schiului, patinajului, înotului, crosului, canotajului, gimnasticii moderne, tenisului, culturismului, judoului etc

De asemenea, printre formele cele mai eficiente de organizare a maselor de elevi se impune ca o sarcină de primă importanță organizarea campionatului asociației sportive la 2—4 ramuri de sport în toate unitățile școlare. Se cuvine totodată a se organiza campionate interne în toate facultățile (pe ani și grupe de studii), după cum, este necesar ca vacanțele elevilor și studenților să fie mai bine fructificate din punct de vedere sportiv. La fel și organizarea pe scară largă a competițiilor de minisporturi la atletism, volei, baschet, handbal, fotbal, patinaj, înot, schi, tenis etc., va constitui un obiectiv de seamă în activitatea consiliilor județene, organelor de învățămînt și de pionieri.

ACTIVITATEA COMPETIȚIONALĂ DE PERFORMANȚĂ

În scopul creșterii posibilităților de cuprindere a tinerelor talente din toate județele într-o activitate sportivă sistematică C.J.E.F.S. în colaborare cu celelalte organe județene cu atribuții în domeniul educației fizice și sportului vor lua măsuri de extindere și consolidare a campionatelor orășenești și județene, precum și a unor întreceri amicale tradiționale între reprezentative de orașe, de asociații, cluburi și școli sportive.

În ceea ce privește stimularea continuă a performanțelor, este necesară integrarea tot mai organică a concursului în sistemul de pregătire (antrenament), în scopul asigurării solicitărilor specifice și a componentei emoționale corespunzătoare.

Pentru aceasta C.J.E.F.S., colegiile centrale de antrenori ale federațiilor și conducerile cluburilor sportive vor urmări modul cum se respectă precizările privind raportul antrenament-concurs, așa cum ele sînt prezentate în manualul „Conținutul și metodica antrenamentului sportiv — 1971".

În vederea eliminării deplasărilor costisitoare, pînă la 1 iulie 1971, federațiile împreună cu organele cu atribuții în domeniul sportului de performanță și cu C.J.E.F.S. vor opera unele modificări în alcătuirea seriilor diviziilor B pe linia unei scări geografice mai raționale. Tot în această direcție este necesar a fi îmbunătățite și sistemele de desfășurare a diviziei C la fotbal și a calificărilor.

Pentru creșterea eficienței competițiilor, federațiile și comisiile județene vor corela mai strîns desfășurarea calendarului cu clasificarea sportivă, precum și cu evidența și popularizarea recordurilor și campionilor naționali și locali

PROBLEME GENERALE ALE SISTEMULUI COMPETIȚIONAL

Deoarece unele concursuri sportive, chiar din cadrul campionatelor republicane de categoria A, se desfășoară în anonimat, în prezența unui mic număr de spectatori, federațiile și C.J.E.F.S., în colaborare cu sectorul de propagandă al C.N.E.F.S. vor intensifica și îmbunătăți formele de atragere a publicului la competiții. În acest sens C.N.E.F.S. va organiza un schimb de experiență cu reprezentanți ai federațiilor, C.J.E.F.S., presei, radioului și televiziunii.

În vederea perfecționării continue a sistemului nostru competițional, **Centrul de cercetări științifice al C.N.E.F.S. împreună cu Sectorul metodic vor include în planurile lor de muncă studierea unor probleme referitoare la : eficiența socială și tehnică a principalelor competiții ; raportul optim dintre concursuri și antrenamente ; eficacitatea diferitelor formule de desfășurare a competițiilor ; perspective, direcțiile de evoluție a competițiilor în funcție de sarcinile de viitor ale activității sportive ; organizarea și conținutul întrecerilor pentru cetățenii vîrstnici.**

Ca urmare a măsurilor prezentate, vorbitorul a precizat noutățile care se desprind :

— zonarea mai bună a diviziilor B și C și a campionatelor de calificare ;

— ameliorarea raportului concurs-antrenament (pregătire) îndeosebi la ramurile de sport în care acest raport este net defavorabil concursului ;

— introducerea în programul bazelor sportive a orelor destinate activităților sportive cu caracter de masă ;

— instituirea de competiții speciale pentru vîrstnici și pentru femei ;

— introducerea și extinderea competițiilor de minisporturi ;

— referiri mai concrete privind competițiile locale ;

— efectuarea de studii privind valoarea și perspectiva sistemului nostru competițional ;

— folosirea mai eficientă a vacanțelor elevilor și studenților pentru activități competiționale.

Astfel, s-a subliniat în încheiere, **Consiliul Național** consideră că traducerea în viață a măsurilor menționate va asigura un cadru organizatoric și metodico-științific propice desfășurării unei **bogate** activități **sportive de masă și de performanță. Nu trebuie însă uitat că sistemul competițional, numărul și formele competițiilor nu duc automat la îmbunătățirea activității sportive. Puterea de atractivitate și cuprindere a competițiilor de masă, ca și calitatea celor de performanță sînt hotărîte îndeosebi de munca organizatorică și de propagandă, de instruire și educație sportivă,** desfășurată atît de organele cu atribuții în domeniul activității sportive, cît și de cadrele tehnice din asociațiile, cluburile și federațiile sportive.

„Indiferent cine le organizează, noi considerăm toate competițiile ca fiind ale noastre și acest fapt contribuie la reușită" — a spus vorbitorul. În continuare, după unele obiecții privind zonarea diviziilor B, tov. D. Ivan a ridicat problema bazinelor de înot a căror lipsă se face simțită din ce în ce mai mult pe litoral. S-a sperat că introducerea în planul O.N.T. a construirii unor bazine va rezolva problema, dar cu toate demersurile, vechea conducere a Oficiului național de turism nu a înțeles necesitatea și în locul unor bazine regulamentare pentru înot, pe litoral au apărut niște bazine de forma unor „rinichi" cu insule în mijloc, menite doar să înfrumusețeze cadrul arhitectonic.

SPORTUL NU MAI ESTE UN IDEAL, CI O NECESITATE!

Luînd cuvîntul tov. **DAN MARȚIAN, membru supleant al C.C. al P.C.R., prim-secretar al C.C. al U.T.C., ministru pentru problemele tineretului,** a arătat că astăzi sportul pătrunde tot mai mult în toate compartimentele vieții contemporane și că este necesară o reconsiderare a vechilor păreri, condițiile economice ale lumii moderne transformîndu-l dintr-un ideal într-o necesitate. Astăzi producția este cea care reclamă tot mai mult practica permanentă a unor exerciții fizice, a unor mijloace de destindere în mijlocul naturii. Vorbitorul a subliniat că Plenara a dovedit că sînt mai clare sarcinile puse în fața mișcării de educație fizică și sport acum trei ani și că în acest timp s-a acumulat o experiență prețioasă. Tov. Dan Marțian a arătat, în continuare, că sportul de masă n-a ajuns încă suficient de cuprinzător, că nu este practicat sistematic, fiind necesare, mai ales în ceea ce privește tineretul, multe îmbunătățiri. Astăzi sînt posibilități mult mai mari de colaborare cu sindicatele, este posibilă o mai bună conlucrare cu școlile, dar pentru lichidarea rămînerilor în urmă, mai ales în activitatea sportivă la sate, trebuie ca U.T.C., și organismele mișcării sportive să nu mai trateze totul global, ci să treacă la studierea temeinică a problemelor în condițiile specifice. Poate ar trebui discutat chiar „modelul" educației fizice și sportului la sate, a precizat tov. Dan Marțian, și să făurim acei „animatori" de care el are nevoie, dar, în același timp, trebuie să ne ocupăm și să investigăm mai bine, să culegem unele date pentru găsirea modalităților simple de a acționa. Relevînd importanța performanțelor sportive pe plan internațional, tov. Dan Marțian a arătat că trebuie să se acorde toată atenția pregătirilor olimpice ; că pe această linie este necesar să se consolideze unitățile de performanță, să se folosească judicios cei mai buni tehnicieni. Trebuie să existe o idee clară asupra sistemului nostru competițional. Subliniind că este necesar să se vadă ce nu se mai armonizează în sistemul actual, vorbitorul a arătat că nu trebuie să existe închistări ; că trebuie stimulate organismele care au sarcini pe plan local în organizarea întrecerilor și că activitatea competițională trebuie să corespundă nu numai unor criterii sportive, ci și unor criterii sociale.

HOTĂRÎRILE ADOPTATE SĂ FIE ÎNDEPLINITE CU FERMITATE

În încheierea dezbaterilor din cadrul Plenarei, a luat cuvîntul tovarășul **ANGHEL ALEXE**, președintele Consiliului Național pentru Educație Fizică și Sport : **„Adunările și conferințele C.J.E.F.S. au reliefat creșterea mișcării de educație fizică și sport, întărirea bazei materiale, capacitatea organizatorică a mișcării noastre sportive, rezultatele obținute fiind desigur determinate și de îndeplinirea prevederii Legii potrivit căreia mai multe organe și organizații de stat și obștești au primit importante atribuții și răspunderi în acest domeniu".**

După ce a arătat că adunările și conferințele au demonstrat, de asemenea, existența unor largi posibilități de îmbunătățire a realizărilor, vorbitorul s-a oprit asupra unor deficiențe rezultate cu prilejul acțiunii de analiză a activității și pentru desemnarea organelor sportive, remarcînd, printre altele, că **„este necesară o permanentă preocupare pentru perfecționarea stilului de muncă. Nu toate consiliile județene și alte organe sportive locale s-au înscris cu toată forța, vigoarea și capacitățile de care dispun, în mișcarea ascendentă, caracteristică sportului nostru în ultima vreme".**

Tovarășul Anghel Alexe a făcut apoi aprecieri asupra celor două informări prezentate în cadrul lucrărilor Plenarei, și a întărit, prin cuvîntul său, căile și mijloacele care trebuie abordate pentru o rezolvare rapidă și eficientă a problemelor reieșite atît din materialele expuse, cît și din cuvîntul participanților.

„Important — arăta tovarășul Anghel Alexe — **este ca acum să se treacă hotărît la o muncă susținută, folosind cît mai bine condițiile existente și valorificînd experiența pozitivă cîștigată. Pe plan central, ca și cu prilejul adunărilor și conferințelor C.J.E.F.S. au fost adoptate hotărîri bune, chibzuite atent. Rămîne ca un obiectiv de mare importanță** ca peste tot să se manifeste fermitate, o preocupare intensă pentru îndeplinirea lor".

FOTBAL

LA 26 MAI, LA TIRANA, ÎN PRELIMINARIILE J.O.

CONFRUNTAREA DECISIVĂ A „OLIMPICILOR"

O prezență inedită în lot: Dumitru

Dacă echipa națională de fotbal își poate amîna decizia calificării în cadrul campionatului european pînă la scadențele din toamnă, reprezentativa olimpică are în față un singur termen, foarte apropiat: 26 mai. Peste o săptămînă, la Tirana, „olimpicii" români vor căuta să se califice în faza următoare a preliminariilor J.O., încercînd să elimine din competiție echipa reprezentativă a Albaniei.

DUMITRU

După prima manșă, disputată la București și încheiată, după cum se știe, cu o dificilă victorie la limită a olimpicilor români, nu puțini au fost aceia care — invocînd forța echipei naționale a Albaniei (recent: 1—1 cu Polonia, în Campionatul european), sau folosirea primelor reprezentative și în preliminariile J.O. de către multe țări cu fotbal apreciat (ca, de pildă, R.D.G. și Bulgaria) — au cerut introducerea în lotul olimpic a unui masiv număr de jucători din echipa angrenată în campionatul european. **„Decît să fugim după doi iepuri și să nu prindem nici unul..."** iată schița unei pledoarii reluată atunci cînd, la Bratislava, tricolorii pierdeau în final. **Nici unul dintre exponenții acestei opinii nu se gîndea, însă, că trebuie pusă în balanță eventualitatea unei calificări, smulsă în extremis cu același lot restrîns de jucători internaționali cu care am pornit în urmă cu doi ani pe drumul spinos al consacrării fotbalului românesc, precum și perspectiva dobîndirii într-un viitor apropiat, pe baza experienței competiționale și a unui extins contact internațional, a unui nou contingent de fotbaliști apți să reprezinte țara în confruntări de prestigiu. N-avem dreptul să uităm că nu cu prea mulți ani în urmă, în acest domeniu, nu vedeam pădurea din cauza copacilor...**

De aceea mărturisim că am citit cu satisfacție lista celor 20 de jucători pe care federația a înaintat-o F.I.F.A. în vederea meciului de la Tirana. S-a apelat, în cele din urmă, la un singur component al primei reprezentative — Dumitru! Iată, deci, lotul: **Coman, Ghiță, Constantinescu** — portari; **Cheran, Pop, Olteanu, Bădin, Vlad, Popovici** — fundași; **Dumitru, Pescaru, Vigu, Sălceanu** — mijlocași; **Pantea, Tătaru, Iordănescu, Dincuță, Codreanu, Györfy, Năstase** — atacanți.

De ce a fost convocat tocmai Dumitru? Pentru că se va miza la Tirana exclusiv pe apărare, tînărul mijlocaș feroviar fiind cel mai eficient jucător român la Bratislava? La această întrebare ne-a răspuns antrenorul federal **Cornel Drăgușin**, care se ocupă alături de **Valentin Stănescu**, de pregătirile lotului olimpic: **„Am fi naivi dacă am crede că echipa Albaniei va accepta, pe teren propriu, să cedeze inițiativa. Dar șansele noastre de calificare ar fi handicapate din start dacă am concepe, deliberat, doar să ne apărăm. Chemarea lui Dumitru printre olimpici are drept scop tocmai organizarea jocului pe o bază constructivă. Întărind efectiv compartimentul defensiv, mijlocașul giuleștean are totodată capacitatea, împreună cu Vigu, să susțină decisiv și intențiile ofensive ale echipei".**

Beneficiind de o săptămînă plină (campionatul fiind întrerupt pentru meciul cu Cehoslovacia), timp în care au și disputat două întîlniri internaționale (echipele Hansa Rostock și R.D. Congo s-au dovedit foarte utile partenere), olimpicii — după părerea antrenorilor — au cîștigat în omogenitate și în acțiunea de finalizare. De aceea se și profilează formația, care este cea folosită cu precădere în aceste partide de verificare: **Coman — Cheran, Olteanu, Vlad, Popovici, Dumitru, Vigu, Pantea, Tătaru, Iordănescu, Codreanu** (vor mai putea fi folosiți, eventual, **Pescaru** și **Sălceanu**).

TĂTARU

Fără a avansa ideea tactică de joc a reprezentativei noastre, subliniem totuși ca puncte forte ale echipei prezența lui Dumitru în fața unui cuplu de fundași centrali: Olteanu — Vlad, omogen, suplu și atletic, ca și „rampa de lansare" Vigu — Codreanu, pentru trioul Pantea — Tătaru — Iordănescu, productiv la echipa de club Steaua.

Cu o reală coloană vertebrală, cu „centrii nervoși" activi, cu un joc îmbunătățit și curajos, echipa olimpică a României poate aspira la calificare.

Paul SLAVESCU

UN SOARE CALM...

Un meci de fotbal pierdut printr-un gol primit în minutul 88 e întotdeauna discutabil. Meciul despre care discutăm cu toții — nu e. Nu e discutabil, dovadă că avem de a face cu o unanimitate de păreri rostite foarte răspicat și sincer în presă și pe stradă: am jucat slab și dogmatic, în fața unui adversar slab, în mare regres. Cehoslovacii nu mai sînt cei de la Guadalajara, noi n-am progresat substanțial, ci ne-am plafonat într-o dogmă urîtă și la modă, cultul „punctului", cultul lui 0—0 și 1—0, care s-a transmis din cap pînă în picioarele jucătorilor. Incapacitatea de a juca ofensiv ne-a intrat în sînge. În schimb, instinctul de a ataca a dispărut — căci cum altfel se poate numi ideea a 10 jucători extrem de dotați care, după ce adversarul ratează un penalty, rămîn la mijlocul terenului, pasînd mingea între ei, în loc să se arunce din instinct, fără indicații, spre careul celor aflați în derută, cu picioarele tăiate?

Acest spectacol trist, această situație crispantă, această piesă jucată de 11 îngeri triști a fost numită cu emfază, plăcere și orgoliu, de către telecomentatorul Nicolae Soare, „jocul nostru de pase la mijlocul terenului". Cam din minutul 30 al primei reprize, domnia sa, invocînd Novisadul, ne anunțase că nu mai are emoții, o dată trecute cele 15—20 de minute de început! Noi, acasă, aveam draci, stăteam pe jar, văzînd ce-i pe teren, uitasem și de Novisad, — domnia sa ne liniștea că plecăm cu un punct, că nu mai avem de ce ne teme, ce a fost greu a trecut, că iar Novisad și alte expresii curajoase. Jocul băieților era mîngîiat, dudulit, legănat la pieptu-i de aramă. Soare nu era îngrijorat — în timp ce llisei, la radio, văzînd același meci, era mult mai aproape de adevăr, mărturisind că jocul nu ne prea merge, că pasele nu au adresă, că ne bălăngănim în fața unor adversari cu nimic mai viteji. Nu, la televizor, calm și senin, comentariul omului calm și senin ne servea pe larg — în plin meci — sistemul de clasificare în ziarele sportive cehoslovace, trecea la palmaresul echipei noastre naționale, ne comunica scorurile din partidele 100-a și a 150-a, susținute de naționala României, cu o stranie voluptate a statisticii, netulburată de nici o fază mai „tare" din careu. Uimitor cum nici una din aceste nesuferite idei statistice nu a fost pierdută pe drum! Se rata — dar omul senin se întorcea, riguros, la ale lui! Răducanu era pe sus — Soare ne spunea de jos cum ne-am calificat noi, prin lupte grele, cu ani în urmă. Nimic nu-i zdruncina suita în idei, nimic nu-l enerva, nimic nu-l scotea din papuci! Iar cînd cifrele trecutului atît de interesant se epuizau, reveneam la meci, cu aceleași vorbe tandre, cu aceeași lipsă de spirit critic, de parcă am fi cîntat cunoscuta romanță: **„parlez-moi d'amour"...** Se poate confunda patriotismul cu inocența? Nu știu ce cu cine se confundă, dar comentariul atingea nefericirea. Ca după penaltyul celebru — — să fie celebrat **magnificul** nostru „joc de pase la mijlocul terenului!" Ca după gol — să nu mai avem ce zice și în încheiere să ni se spună că „sper să nu vă fi plictisit!..."

Nu am nici o plăcere să-i spun toate acestea lui Nicolae Soare — mai cu seamă că nu o dată am elogiat transmisiile sale la radio și nu o dată mi-a dat certitudinea unui crainic onest, corect și la obiect. Am înțeles și cît e de greu să treci de la radio la tele, ca de pe Marte pe Venus. Așa e. E greu. Și fiindcă e atît de greu, îl pot asigura pe Nicolae Soare că nu ne-a plictisit. Nu.

Domnia sa ne-a enervat, ne-a enervat cumplit — cît un gol primit din stupiditate în minutul 88. Îl aștept să se revanșeze înainte de 14 noiembrie 1971.

BELPHEGOR

VEȘTI DE LA ECHIPE

OBLEMENCO VINE DIN URMĂ

Pregătirile Universității Craiova efectuate la începutul acestei săptămîni în vederea jocului de la București, cu Steaua, au decurs într-o atmosferă de bună dispoziție. Marți, fotbaliștii craioveni au efectuat pe stadionul Central un antrenament cu caracter tehnic, iar ieri după-amiază au susținut un meci de verificare cu Electroputere. Toți componenții echipei doresc ca prima lor evoluție în Capitală în acest retur de campionat să coincidă cu o comportare la înălțime. **Oblemenco**, care, după cum se știe, a stat trei etape pe tușă, vrea să recupereze timpul pierdut, așa încît, în cîteva etape, să-i ajungă pe fruntașii clasamentului golgeterilor.

D. VLĂDOIANU, coresp.

PATRU INDISPONIBILI LA F.C. ARGEȘ

Întrebat, ieri, la telefon, ce-i nou la echipa sa, **antrenorul Titus Ozon** ne-a răspuns: **„Întîmpin serioase dificultăți în alcătuirea formației pentru meciul din deplasare cu Farul Constanța. În afară de Dobrin, accidentat de mai multă vreme, alți trei jucători au devenit indisponibili. Este vorba de Pigulea, Prepurgel și Radu. În privința definitivării formației pentru jocul de sîmbătă, vom mai vedea în zilele următoare".**

BADEA NU VA JUCA SÎMBĂTĂ

Suferind de un ulcer mai vechi, jucătorul Badea se află într-un tratament special care va dura aproximativ două săptămîni. După toate probabilitățile, el nu va putea evolua sîmbătă în echipa sa care, după cum se știe, va întîlni acasă pe F. C. Argeș. În locul său va fi utilizat **Oprea.**

SE CAUTĂ ÎNLOCUITOR PENTRU DORIN MOCANU

Și „U" Cluj are, de curînd, în rîndurile sale un jucător titular indisponibil. La ultima partidă de campionat, cu C.F.R. Cluj a fost accidentat talentatul înaintaș **Dorin Mocanu.** În locul său, pentru partida cu S. C. Bacău, antrenorul Andrei Sepci are de ales între **Mureșan** și **Munteanu I.** Asupra căruia dintre cei doi se va opri?

PE MICUL ECRAN

Transmisii în direct de la Moscova și Londra

Sîmbătă 22 mai, ora 14,45: **PETROLUL — PROGRESUL** (divizia A)

Joi, 27 mai, ora 18,30: **DINAMO MOSCOVA — SELECȚIONATA LUMII** (meci organizat în cinstea retragerii lui Lev Iașin). Transmisie de la Moscova.

Duminică, 30 mai, ora 15: **C.F.R. CLUJ — RAPID** (divizia A)

Miercuri, 2 iunie, ora 20,30: **finala Cupei campionilor europeni, AJAX AMSTERDAM — PANATHINAIKOS ATENA.** Transmisie de pe stadionul **Wembley** din Londra.

Duminică, 6 iunie, ora 15: **STEAUA — F. C. ARGEȘ** (divizia A)

Toate partidele vor fi transmise în direct.

AGENDĂ BUCUREȘTEANĂ

La sfîrșit de săptămînă

SÎMBĂTĂ 22 MAI 1971

Stadionul Republicii, ora 15,30 Rapid — C.F.R. Timișoara (divizia A); ora 17,30: Steaua — Universitatea Craiova (div. A).

Stadion Ghencea, ora 10: **Steaua** — Universitatea Craiova (tineret).

Stadion Giulești, ora 10: Rapid — C.F.R. Timișoara (tineret).

Teren Gloria, ora 17,30: Mașini unelte — Sirena (div. C).

Teren Constructorul, ora 17,30: Unirea — Delta Tulcea (div. C).

DUMINICĂ 23 MAI 1971

Stadion Politehnica, ora 11: Sp. studențesc — Metalul Tîrgoviște (div. B); ora 13: Sp. studențesc — Petrolistul Boldești (juniori).

Teren Laromet, ora 9,30: Laromet — Sc. sp. Energia (juniori); ora 11: Tehnometal — Electronica (div. C); ora 13: Tehnometal — Flacăra Moreni (juniori).

Teren Fl. roșie, ora 9,30: Fl. roșie — Sc. sp. nr. 2 (juniori); ora 11: Fl. roșie — Laromet (div. C).

Teren T.M.B., ora 11: T.M.B. — Autobuzul (div. C).

Teren Constructorul, ora 9,30: Unirea — T.M.B. (juniori).

Teren Ghencea, ora 9,30 Steaua — Metalul Buc. (juniori).

Teren Gloria, ora 13: Mașini unelte — Sirena (juniori).

Teren 23 August IV, ora 13: Steaua 23 August — S. N. Oltenița (juniori).

Stadion Dinamo, ora 13: Dinamo — Dunărea Giurgiu (juniori).

Stadion Giulești, ora 13: Rapid — I.R.A. Cîmpina (juniori).

Teren Autobuzul, ora 13: Autobuzul — Comerțul Alexandria (juniori).

Stadion Progresul, ora 13: Progresul — Gloria Slatina (juniori).

În „Cupa T. M. B." cu handicap

STEAUA—T. M. B. 6—1 (3—1)

Cupa T.M.B. a programat, ieri, cea de a doua partidă dintre **T.M.B.** (div. C) și **Steaua.** Ineditul actualei ediții (a treia) îl constituie faptul că divizionara C nu mai pornește din start cu un avantaj de 2 goluri (diferența de categorie), ci beneficiază la începutul partidei de două lovituri de la 11 m. Partida dintre T.M.B. și Steaua a fost la discreția steliștilor, care fără să forțeze jocul au obținut o victorie la scor, 6—1 (3—1), prin punctele înscrise de Pantea (min. 15 și 73), Tătaru (20, 72), Iordănescu (26), și Negrea (67). Pentru învinși a înscris Hadade (din 11 m). A arbitrat foarte bine Gh. Micloș.

ARBITRII MECIURILOR ETAPEI A XXIV-a — DIN 22 MAI — A DIVIZIEI „A"

Farul — F. C. Argeș: A. BENTU, ajutat la linie de V. Roșu și A. Paraschiv (toți din București);

U.T.A. — Dinamo: C. NIȚESCU (Sibiu), ajutat de N. Iliescu și C. Ghiță (ambii din Brașov);

Politehnica — C.F.R. Cluj: V. PĂDUREANU, ajutat de I. Hrisafi și G. Vasilescu II (toți din București);

Steaua — Univ. Craiova: N. RAINEA (Bîrlad), ajutat de I. Radu (Bîrlad) și A. Macovei (Bacău);

„U" Cluj — Sport Club Bacău: P. SOTIR, ajutat de V. Toma și M. Haimovici (toți din București);

Rapid — C.F.R. Timișoara: I. CÎMPEANU, ajutat de V. Topan și A. Pop (toți din Cluj);

Petrolul — Progresul: G. BÎRSAN (Galați), ajutat de V. Liga (Galați) și I. Hristea (Alexandria);

Jiul — Steagul roșu: C. PETREA, ajutat de C. Dinulescu și R. Stîncan (toți din București).

PRONOSTICUL NOSTRU LA CONCURSUL NR. 21 DIN 23 MAI

1. Bologna — Torino	1
2. Cagliari — Verona	1
3. Catania — Napoli	X2
4. Inter — Lazio	1
5. Juventus — Fiorentina	1
6. Lanerossi — Sampdoria	1
7. Roma — Milan	1X
8. Varese — Foggia	1X
9. Ceahlăul — Metrom	1
10. Ș.N.O. — Știința Bacău	1
11. Gaz metan — Crișul	1X
12. Gloria — Poli. Timiș.	1X2
13. CSM Reșița — CSM Sibiu	1

HALTERE

NIMIC NOU PE TABELA DE RECORDURI

DE CE I S-A RETRAS TITLUL LUI ION HORTOPAN

S-a încheiat o nouă ediție a campionatelor naționale. Despre ele se pot spune multe, dar majoritatea concluziilor se aseamănă cu cele ale edițiilor precedente. Este normal, deci, să prezentăm mai întîi elementele noi, care au caracterizat aceste întreceri.

Mai mult ca la alte competiții de data aceasta s-au evidențiat multe elemente tinere, și din alte centre decît Bucureștiul. Este vorba de C. Popescu de la Universitatea Iași, care aduce orașului moldovean primul titlu la haltere sau de Vasile Deak de la C.S.M. Sibiu tot campion, ca să dăm doar două exemple. Nu poate fi omis, de asemenea, faptul că unele cluburi în frunte cu Rapid București, S. N. Constanța și C.S.M. Cluj acordă o mare importanță acestui sport, oferind condiții bune de pregătire sportivilor și ca atare reprezentanții lor au obținut numeroase locuri fruntașe (M. Chelcea, T. Apostol, A. Miuț, L. Opreanu, N. Băncilă, toți de la Rapid, ocupați ai locurilor secunde, plus titlul de campion cucerit de V. Bădescu; D. Apostol, Gh. Bercea, I. Filip de la S. N. Constanța etc. clasați printre cei mai buni). Firește, înaintea tuturor trebuie evidențiați halterofilii de la Steaua care au cucerit la aceste campionate 4 titluri, dar ale căror rezultate nu sînt în măsură să ne mulțumească. Vorbind despre valoarea performanțelor obținute de acești campioni, ca și despre ceilalți deținători ai titlurilor, vom atinge una din problemele nevralgice ale acestui sport. Sînt în măsură să ne mulțumească aceste rezultate? Reprezintă ele un progres față de anul trecut?

Răspunsul nu poate fi decît negativ. **La aceste întreceri ale fruntașilor n-a fost realizat nici un nou record național, ceea ce dovedește nivelul scăzut al întrecerilor, plafonarea unor halterofili fruntași.** Pentru a ilustra cele de mai sus vom compara rezultatele obținute de campionii de anul trecut (care au fost, de asemenea, foarte slabe) cu cele înregistrate în acest an, ora fixată toți cei anunțați pentru a li se face analizele au fost prezenți, mai puțin campionul țării la cat. muscă, Ion Hortopan. El și-a justificat absența prin unele obligații personale care nu i-au permis să se prezinte la controlul solicitat. Este greu de crezut însă că Hortopan n-ar fi putut găsi cîteva minute libere pentru a se supune acestui control. Din punct de vedere disciplinar și pentru a fi dat drept exemplu găsim cît se poate de justă măsura luată de forul de specialitate.

Ion OCHSENFELD

	1970	1971
Cat. muscă:	I. Hortopan 305 kg	— Z. Fiat 300 kg
Cat. cocoș:	V. Rusu 332,5 kg	— V. Rusu 325 kg
Cat. pană:	V. Bădescu 345 kg	— V. Bădescu 352,5 kg
Cat. ușoară:	F. Balaș 400 kg	— F. Balaș 405 kg
Cat. semigrea:	S. Herghelegiu 420 kg	— C. Popescu 427,5 kg.

HANDBAL

Astăzi se reia divizia feminină „A"

Începînd de astăzi, cele mai bune teamuri feminine de handbal ale țării își vor relua campionatul cu jocurile din cadrul ultimului tur, al III-lea, în aer liber. După palpitantele turnee de sală, în care surprizele au dat o notă în plus de spectaculozitate fiecărei partide, după ardoarea cu care reprezentativa țării a luptat în preliminariile C.M., iată că de astăzi, iubitorii de handbal se vor întîlni cu formațiile lor favorite, angajate în cea mai importantă competiție internă. Azi sînt programate următoarele partide: Voința Odorhei — IEFS, Mureșul Tg. Mureș — Textila Buhuși, Rulmentul Brașov — Universitatea București, Constructorul Timișoara — Confecția, CSM Sibiu — Universitatea Timișoara.

CLASAMENT

1. UNIV. Buc.	18	14	1	3	275-194	29
2. IEFS	18	12	4	2	217-167	28
3. Univ. Tim.	18	13	1	4	225-167	27
4. Textila	18	9	0	9	211-218	18
5. Rulmentul	18	7	3	8	232-243	17
6. Voința	18	7	2	9	192-198	16
7. Confecția	18	6	3	9	222-245	15
8. Mureșul	18	5	1	12	154-194	11
9. Constr. Tim.	18	5	0	13	165-199	10
10. CSM Sibiu	18	4	1	13	152-220	9

BOX

GONG!

● Campionii R. F. a Germaniei pe anul 1971 sînt în ordinea categoriilor: **Pichl, Schubert, Schäfer, Seemann, Hess, Puzicha, Scheibner, Münchow, Jarmer, Laroche** și **Hussing.**

● În vederea campionatelor europene de la Madrid, federația iugoslavă a alcătuit următoarea formație în ordinea categoriilor (fără semimuscă): **Milosavrjevici, Bahtiarovici, Omirovici, Vujin, Veselinovici, Mirkovici, Dzakula, Belici, Antelj, Paplov** și **Matejici.** Deoarece Antelj s-a accidentat, este posibil ca locul lui în echipă să fie luat de **Gherlici** sau **Todorovici.**

● Cunoscutul boxer **Nicolae Păpălău** își va relua în curînd activitatea competițională. Primind dezlegarea din partea clubului Dinamo, el a optat pentru secția asociației sportive Electromagnetica (antrenor Mihai Voinea).

● Antrenorul federal al naționalei bulgare de box, Teodor Andreev, a declarat ziarului „Naroden Sport" că după finalele campionatului republican, sarcina alcătuirii unei echipe reprezentative este foarte dificilă. Aceasta, mai ales în urma marilor surprize provocate de o serie de tineri care au învins concludent pe campionii anului trecut Rașidov, Rușinov, Mihailov, Kirkov și Gheorghiev. Mari speranțe se leagă de boxeri tineri, cu frumoasă perspectivă ca Avramov, Costadinov, Cuncev, Grozdev și alții. Se vorbește însă și de includerea în lot a veteranului Panaitov.

VACHTING

PRIMA REGATĂ INTERNAȚIONALĂ A ANULUI

Recent, veliștii de la Clubul nautic universitar București au participat — alături de sportivi din Iugoslavia, R.D. Germană, R.S.S. Ucraineană și Bulgaria — la întrecerile din cadrul celei de a V-a ediții a Regatei internaționale Varna. Concursul s-a desfășurat pe un vînt slab, la două clase: **Finn** și **F.D.**

În întrecerea rezervată ambarcațiunilor Finn, victoria a revenit cunoscutului reprezentant al R.S.S. Ucraineană **V. Dirdira**, care a fost urmat de compatriotul său E. Belousov și de reprezentantul țării gazdă P. Gramatikov. În această dispută sportivii noștri s-au clasat pe locurile 6 (Nicolae Opreanu), 9 (Alexandru Vasiliu), 11 (Petre Purcea), 14 (Dragoș Mihailovici) și 25 (juniorul Paul Volrath). Au participat 32 de veliști.

La clasa F.D. echipajul Florin Panaitescu - Emilian Gressianu a ocupat locul 4 în clasamentul general al probei.

ORIENTARE TURISTICĂ

118 CONCURENȚI ÎN „CUPA DACIA"

Cea de a doua ediție a „Cupei Dacia" s-a bucurat de o largă participare (118 concurenți din Cluj, Brașov, Iași, Ploiești, Slănic, Giurgiu și București). Un traseu interesant, ridicat cu competență de dr. N. Stroiescu, a pus probleme tehnice variate concurenților. Aceștia au beneficiat, însă, de o hartă de concurs cu echidistanța de 2,5 m pe care au putut fi trasate corespunzător caracteristicile terenului deluros din pădurea Găgeni — Plopeni.

De remarcat buna comportare a juniorilor din Giurgiu, Slănic, Iași, Brașov și Ploiești și a tinerilor de la I.P.G.G. și Dacia. Rezultate tehnice. **Junioare:** 1. Nicolina Iași (M. Asandei — El. Răileanu); 2. Dunărea Giurgiu (P. Radu — L. Pieptea-nu); 3. Știința Slănic (M. Torcătoru — T. Picioruș); **Juniori:** 1. Știința Slănic (C. Mănescu — Fl. Tudor); 2. Lic. I. L. Caragiale Ploiești (G. Maiorescu — Em. Tănase); 3. Lic. Caragiale II Ploiești (Gh. Comănescu — E. Pămînt). **Tineret — fete:** 1. Oana Creangă (Dacia — Buc.); 2. M. Capri (I.P.G.G. — Buc.); 3. M. Cososchi (id.). **Băieți:** 1. P. Constantin (Dacia); 2. C. Sticea (Nicolina Iași); 3. Gh. Mariș (I.P.G.G.). **Senioare:** 1. Paula Chiurlea (I.T.B.); 2. Paula Cumpănașu (Proiect-București); 3. Mariana Abrudan (I.T.B.). **Seniori:** M. Țicleanu (Dacia), 2. C. Petrișor (I.P.G.G.); 3. T. Konreich (id.). **Seniori B:** 1. M. Albotă (Sănătatea Buc.); 2. D. Ciobanu (Dacia); 3. G. Oswald (I.T.B.).

TENIS

40 de sportivi în competiția organizată de C. S. U. Construcții și Politehnica

Paralel cu finalele campionatelor republicane universitare, cluburile bucureștene C.S.U. Construcții și Politehnica organizează un concurs de tenis, cu participarea și a unor sportivi de la Progresul, Dinamo, Steaua etc.

După jocurile disputate marți și miercuri, s-au înregistrat următoarele rezultate: simplu băieți: S. Basarab (Progresul) — R. Simionescu (C.S.U. Constr.) 6—2, 6—2, S. Mureșan (Progresul) — Gh. Chitan (Șc. sportivă 2 București) 6—3, 6—2, D. Nemeș (Progresul) — V. Sotiriu (Steaua) 6—3, 6—2, A. Sütö (C.S.U. Construcții) — S. Basarab (Progresul) 6—2, 6—1, T. Ovici (Progresul) — Curcă (Progresul) 7—6, 7—5, Z. Nemeth (Progresul) — M. Robu (Progresul) 6—2, 7—6, P. Almăjan (C.S.U. Construcții) — N. Niță (Progresul) 7—6, 6—3, simplu fete: Virginia Ruzici (Dinamo) — Anca Florești-teanu (C.S.U. Construcții) 6—4, 7—5, Valeria Balaj (Steaua) — Virginia Ruzici 6—4, 6—0, Agneta Kun (C.S.U. Constr.) — Adriana Călina (C.S.U. Constr.) 6—1, 6—2,

AU CÎȘTIGAT LA LOZ ÎN PLIC

Crește necontenit numărul celor care obțin drept cîștiguri autoturisme la seriile speciale LOZ ÎN PLIC, sistemul cel mai popular de joc și cel mai răspîndit.

În fiecare zi la sediul Centralei Administrației de Stat Loto-Pronosport se prezintă pentru a-și primi cîștigurile jucători la LOZ ÎN PLIC.

Printre cei mai recenți posesori de autoturisme la seriile speciale LOZ ÎN PLIC se numără și: Ionel Matei din Brăila — FIAT 850; Constantin Gurău, Valea Lungă Cricov, jud. Dîmbovița — SKODA S 100; Marin Cîmpeanu, Slatina — DACIA 1100; Pintilie Pată din Tulcea — SKODA S 100 ș.a.

Oriunde vă aflați, jucați la LOZ ÎN PLIC!

NUMERELE EXTRASE LA TRAGEREA SPECIALĂ PRONOEXPRES A LUNII MAI DIN 19 MAI 1971

FOND GENERAL DE PREMII PROVIZORIU: 4.355.325 lei din care 1.229.205 lei report la categoria 1 și 433.870 lei report la categoria A

EXTRAGEREA I: 33 1 27 7 33 23

EXTRAGEREA a II-a: 13 10 35 21 9

EXTRAGEREA a III-a: 14 13 24 21 7 42

EXTRAGEREA a IV-a: 7 36 3 37 32 11

EXTRAGEREA a V-a: 41 15 39 38 44 40 19 35

Plata premiilor la această tragere specială se va face după cum urmează:

În Capitală începînd de la 1 iunie 1971 pînă la 4 iulie 1971 inclusiv; **în țară** începînd de la 4 iunie 1971 pînă la 3 iulie 1971 inclusiv.

CÎȘTIGURILE TRAGERII LOTO DIN 14 MAI

EXTRAGEREA I: Categoria 1: 1 variantă 10% a 98.163 lei; a 2-a: 2,35 a 41.771 lei; a 3-a: 12,05 a 8.146 lei; a 4-a: 27,35 a 3.589 lei; a 5-a: 105,45 a 931 lei; a 6-a: 227,1 a 432 lei.

EXTRAGEREA a II-a: Categoria A: 1 variantă 10% a 83.661 lei; B: 2 variante 25% a 41.831 lei; C: 7,9 a 10.590 lei; D: 29 a 2.885 lei; E: 31,55 a 2.652 lei; F: 35,50 a 2.357 lei.

AMBELE EXTRAGERI: Categoria Z: 1178,45 variante a 100 lei

Premiul de categoria I a fost obținut de ENEA ILIE din Cluj, iar premiul de categoria A a revenit lui CROITORU SANDA din București.

7 cîștigători de la categoria a 3-a și 4 de la categoria C cu bilete 100% au obținut cîte o excursie în Grecia (7.000 lei) plus diferența în numerar.

Rubrică redactată de către LOTO-PRONOSPORT.

sportul în lume

MECIUL DE „RĂMAS BUN" A COINCIS CU O VICTORIE

România — Portugalia (juniori) 1—0 (0—0)

TÎRGOVIȘTE, 19 (prin telefon, de la trimisul nostru). Aproape 5 000 de spectatori s-au așezat, miercuri, în tribunele stadionului împresurat de sonde al Tîrgoviștei, pentru a asista la meciul — cu dublă semnificație — dintre reprezentativele de juniori ale României și Portugaliei.

Asistența n-a avut ce regreta, partida — de „rămas bun" pentru 8 din cei 11 „tricolori", și ultim test public al lusitanilor, înaintea plecării la turneul U.E.F.A. — desfășurîndu-se agreabil, oferind un spectacol fotbalistic plăcut mai ales în prima repriză, cînd românii au atacat cu înverșunare, poarta excelentului Fidalgo rămînînd de multe ori doar în paza... șansei.

S-a jucat repede și la un nivel tehnic remarcabil. N-au lipsit — din păcate — nici intrările pătimașe ale unor tineri care nu fac prea mare diferență între ceea ce vrea să fie un „amical" și o partidă oficială, dar spre satisfacția noastră trebuie să scriem că cei care n-au înțeles să respecte întotdeauna legile frumoase ale fair-play-ului au fost îndeobște oaspeții.

Elevii lui C. Ardeleanu și V. Zavoda au dominat cu dezinvoltură prima repriză, au combinat inteligent, au inițiat multe acțiuni strălucitoare, purtate de Aelenei, un mare îndrăgostit de balon, în sfîrșit, au șutat violent și

SANDU GABRIEL
desen de Al. CLENCIU

des, dar — împotriva cursului jocului — golul s-a lăsat așteptat pînă la enervare, poate și datorită faptului că Dănilă și Cojocaru au fost întotdeauna surprinși o fracțiune de secundă în urma mingii.

De partea cealaltă a terenului, oaspeții au aliniat o garnitură de rafinați tehnicieni, dar o garnitură dezechilibrată, cu două „piese" de mare greutate — mulatrii Nando și Sheu — rătăciți printre jucători mai puțin „copți" sau mai puțin capabili să reziste la 80 de minute de fotbal furtunos și bărbătesc.

Cînd nimeni nu se mai aștepta, cu 2 minute înainte de final, Aelenei „a lucrat" o minge la centru, i-a pasat lui Dumitriu, acesta a prelungit la Szabados, centrare și un „cap" a lui Sandu Mircea în fundul plasei : 1—0, consfințind o victorie reclamată cu justețe de configurația evenimentelor.

Arbitrul V. Dumitrescu (București) a condus excelent formațiile :

ROMÂNIA : Costaș — **Dobrău** (min. 78 Enache), Smarandache, S. Gabriel, **Ciocîrlan, Bedea, Dumitriu, S. Mircea,** Dănilă (min. 54 Blejușcă), **Aelenei,** Cojocaru (min. 64 Szabados).

PORTUGALIA : **Fidalgo** — Franque, Casquinho, **Pereira,** Jaime, **Sheu,** Alves (min. 22 Alexander), Ibrain, Gregorio (min. 70 Almedo), Eurico (min. 75 Rodolfo), **Nando.**

Ovidiu IOANIȚOAIA

TURNEE DE TENIS

BRUXELLES. — În optimile de finală ale probei de dublu bărbați, cuplul român Ilie Năstase — Ion Țiriac a învins perechea Bartlett (Australia) — Pokorny (Austria) cu 6—1, 6—4. Alte rezultate: Okker, Riessen — Di Domenico, Di Matteo 6—3, 6—4; Iovanovici, Kukal — Leschly, Moore 7—5, 5—7, 9—9 (întrerupt); Drossart, Hombergen — McManus, Richey 6—3, 3—6, 9—7.

HAMBURG. — Simplu bărbați : Gimeno — Fassbender 7—5, 6—3, 6—1 ; Stone — Munoz 6—0, 2—6, 4—6, 6—1, 6—4; Barany — Pasarell 7—5, 3—6, 7—5, 6—4; Szoke — Buding 2—6, 6—1, 6—4, 6—4; Zednik — Newcombe 3—6, 6—2, 6—2 !

BOURNEMOUTH. — Iugoslavul Franulovici a dispus cu 6—1, 8—6, 3—6, 6—3 de sud-africanul Pattison. Alte rezultate : Taylor — Cornejo 6—1, 5—7, 6—3, 6—3; Barthes — Master 7—9, 6—4, 7—5, 3—6, 6—3 ; Battrick — Davidson 6—4. 7—5, 6—8, 6—2.

Ieri după-amiază, Țiriac a dispus de campionul belgian Hombergen cu 6—1, 6—0, 6—2 iar Năstase l-a învins pe Mignot (Belgia) cu 6—2, 8—6, 6—4.

Preliminariile campionatului european de baschet masculin

VICTORII FACILE ALE ECHIPELOR ROMÂNIEI ȘI POLONIEI

KATOWICE, 19 (prin telefon, de la trimisul nostru special). Singurul fapt demn de reținut în această primă zi a turneului de calificare pentru campionatul de baschet masculin, a fost frumoasa festivitate de deschidere, în cursul căreia am admirat uniforma orchestrei minerilor din localitate, precum și pitorescul costumelor populare ale fetițelor, care au înmînat flori căpitanilor echipelor.

În rest nimic deosebit. În prima partidă reprezentativa Poloniei (în care nu mai joacă binecunoscuții internaționali Trams, Lopatka și Likszo) a făcut un veritabil galop de sănătate în compania modestei echipe a Țării Galilor și a cîștigat cu 144—56 (65—22). Baschetbaliștii polonezi, cu o medie de vîrstă scăzută (24 de ani), au impresionat prin pofta de joc, prin promptitudinea contraatacurilor și precizia aruncărilor la coș.

În a doua întîlnire a reuniunii, selecționata României a obținut, conform așteptărilor, un succes categoric în fața Danemarcei, care a încercat să suplinească valoarea scăzută (totuși mai ridicată decît cea a Țării Galilor) printr-o combativitate exemplară. În acest meci, antrenorul Dan Niculescu a utilizat pe toți cei 11 jucători valizi (Savu este ușor accidentat). Ei au demonstrat o bună precizie în aruncările la coș.

Scor final : 105—40 (50—16). Pentru reprezentativa României au înscris : Popa — 6, Albu — 10, Tarău — 8, Oczelak — 10, Diaconescu — 8, Chivulescu — 8, Georgescu — 6, Rühring — 10, Drăgomirescu — 20, Cîmpeanu — 10 și Pîrșu — 9. Au arbitrat B. Brakel (Olanda) și J. M. Guiral (Spania).

Joi seara, în partida vedetă, România întîlnește Polonia într-un meci de mare importanță pentru calificarea la „europenele" de la Essen. Celălalt meci, Ungaria — Țara Galilor.

Dumitru STĂNCULESCU

Spania și Israel calificate în C.E. de baschet

La Tel Aviv a luat sfîrșit turneul de calificare pentru campionatele europene de baschet masculin. În ultima zi s-au înregistrat următoarele rezultate : Spania — Israel 70—59 (32—35) și Suedia — Olanda 68—62 (30—28). Pentru turneul final, programat în septembrie, s-au calificat echipele Spaniei și Israelului.

VEDETA SĂPTĂMÎNII

VIKTOR KLIMENKO

S-a născut la 25 februarie 1949, la Moscova. La 8 ani începe practicarea gimnasticii, la stadionul „Tinerii Pionieri". Trece apoi la ȚSKA, sub îndrumarea fratelui său, Mihail Klimenko, gimnast de performanță, component al lotului de tineret al U.R.S.S. În 1965, ocupă locul II în Spartachiada unională a școlarilor. Un an mai tîrziu devine campion de juniori al țării. Este inclusiv în reprezentativa de seniori, deținînd nr. 4 în echipă.

Campion unional în proba de sărituri, cu prilejul Spartachiadei popoarelor din U.R.S.S., în 1967. La J.O. din Mexic, cucerește medalia de bronz la paralele. Argint (sărituri) și bronz (paralele) la C.M. de la Ljubljana 1970. Campion european absolut — Madrid.

Fără a încerca să acreditățm o viziune pesimistă a personalității noului campion european, am spune că el poate fi, fără exagerare, denumit „gimnastul elanurilor frînte...". Neșansa l-a încercat de mai multe ori pe acest incontestabil maestru al exercițiilor la paralele. Ne vom opri asupra unui singur exemplu, de notorietate în lumea gimnasticii. Acum un an, la Ljubljana, în etapa decisivă a „mondialelor", cînd Viktor Klimenko dominase întrecerea pînă și în ultimele secunde ale evoluției sale la sol, o mișcare neatentă l-a făcut să-și piardă echilibrul, într-o execuție relativ simplă, depunctîndu-i întreg exercițiul. El a rămas clasat al 6-lea, spre dezamăgirea numeroșilor spectatori ce-l aplaudaseră frenetic în aparițiile sale la sărituri și paralele.

La Madrid, în recentele întreceri pentru titlurile continentale, Klimenko a fost victima unui serios accident. La încălzirea de la sol pentru finala pe aparate, excelentul gimnast sovietic a suferit o rupere de ligamente, ratînd șansa de a-și adăuga în palmares cîteva medalii în concursul finaliștilor.

După vindecarea traumatismului său, care reclamă totuși o pauză în activitate, Klimenko va putea să culeagă noi succese. Titlul de campion european absolut, cucerit la Madrid, înseamnă foarte mult și în viața personală a sportivului. El aduce o notă de echilibru în familia Klimenko, unde pînă acum laurii păreau să-l ocolească pe Viktor, căutînd-o parcă numai pe soția sa, Larisa. Pentru lumea sportului ea este cunoscută mai mult cu numele ei de fată — Larisa Petrik. Campioană olimpică... Acum Viktor și Larisa își împart, în mod mai echitabil, spațiul afectat vitrinei cu trofee.

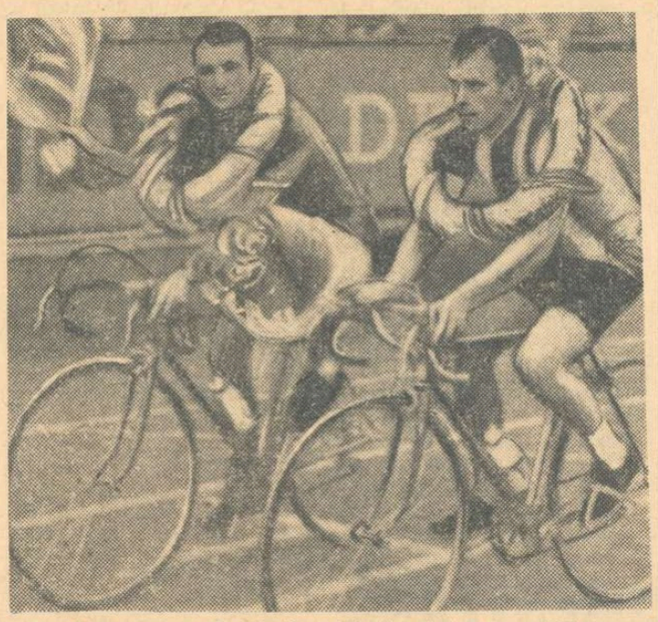

Turul de onoare al primilor doi clasați în etapa Sokolov—Usti pe Elba (de la stînga spre dreapta) : Alexandru Sofronie, *alături de cîștigător, cehoslovacul* D. Zeman.

Telefoto : CTK-AGERPRES

INTERNAȚIONALELE DE TIR ALE IUGOSLAVIEI

ROMÂNII, VICTORIOȘI ÎN DOUĂ PROBE

ZAGREB, 19 (prin telefon). Trăgătorii români, care participă la campionatele internaționale ale Iugoslaviei, au, în continuare, o comportare bună. La proba de armă standard 3×9 focuri — seniori, pe primele trei locuri s-au clasat reprezentanții noștri (în frunte **Ion Olărescu).** La fel și în întrecerea juniorilor, victoria a revenit unui sportiv român, **Ilie Codreanu.**

Iată ultimele rezultate : **Armă liberă calibru redus 3x40 f — seniori : 1. Petrovacz (Ungaria) 1139 p, 2.** Abonyi (Ungaria) 1138 p, 3. **M. Ferecatu** 1137 p (pe poziții : 392 — 362 — 383) ... 8. **I. Olărescu** 1127 p. ... 12. **M. Marin** 1121 p, 13. **Gh. Sicorschi** 1117 p. ... 21. **C. Codreanu** 1080 p. **Armă standard 3x20 f — seniori : 1. I. Olărescu 569 p. (197 — 182 — 190), 2. Gh. Sicorschi** 566 p. 3. **M. Ferecatu** 566 p. **Juniori : 1. I. Codreanu 562 (197 — 178 — 187),** 2. Bary (Franța) 550 p, 3. **S. Lupașcu** 550 p. **Senioare : 1. Marga Nobel (R.D.G.) 565 p,** 2. Mariane Kaschel (R.D.G.) 563 p, 3. Jurdana Jusici (Iugoslavia) 560 p, ... 5. **Ana Goreti** 560 p, ... 11. **Veronica Stroe** 551 p, ... 13. **Edda Baia** 546 p. **La pistol viteză,** după manșa I (30 f) : 1. A. Dobșa (Ungaria) 293 p. 2. **Șt. Popa** 292 p, 3. **R. Vidrașcu** 290 p, 4. **M. Niță** 289 p.

FINALELE CAMPIONATELOR UNIVERSITARE

PARTIDE AGREABILE ÎN TURNEELE DE VOLEI

Programul zilei a doua a campionatelor universitare la volei a cuprins partide care, cu puține excepții, s-au caracterizat printr-o acerbă dispută pentru victorie, chiar dacă majoritatea lor s-au încheiat în trei seturi. Două întîlniri s-au terminat după cinci seturi : **Universitatea Iași — Universitatea București,** la feminin și **Universitatea Cluj — Universitatea Craiova,** la masculin. Bucureștencele, proaspăt promovate în prima divizie a țării, au smuls cu greu victoria colegelor lor din Iași, deși acestea au cedat un set la 11 ! Scor final : 3—2 (—7, 1, 5, —8, 10), pentru Universitatea București.

Deși au învins în trei seturi, politehniștii gălățeni au trebuit să facă o risipă mare de energie pentru a se impune în fața Universității Timișoara, ei cîștigînd două din cele 3 seturi în prelungiri. Deci, **Politehnica Galați — Universitatea Timișoara** 3—0 (15, 4, 15).

ALTE REZULTATE : feminin : Universitatea Craiova — Universitatea Timișoara 0—3 (—11, —10, —8), Politehnica Galați — I.E.F.S. 0—3 (—0, —1, —3) ; **masculin :** Politehnica București — Politehnica Brașov 3—0 (10, 15, 13), Politehnica Iași — I.E.F.S. 0—3 (—4, —2, —5), Universitatea Cluj — Universitatea Craiova 3—2 (12, —10, 7, —6, 10).

Emanuel FÂNTÂNEANU

LA HANDBAL AU ÎNCEPUT CONFRUNTĂRILE DECISIVE

Disputa pentru cele două titluri de campioane universitare a furnizat, ieri, în turneul de handbal, o primă confruntare interesantă, atractivă mai ales prin evoluția scorului. Este vorba de jocul dintre echipele feminine **I.E.F.S.** și **Universitatea Iași.** La prima vedere se părea că întîlnirea dintre o divizionară A (I.E.F.S.) și una de B (Universitatea Iași) nu poate da cîștig de cauză decît primei formații. Pe teren lucrurile s-au petrecut însă altfel și aceasta din cauză că studentele de la I.E.F.S. au aliniat garnitura de rezerve, primul „schimb" fiind angrenat în etapa inaugurală a turului III al campionatului. Prin scăderea valorică a favoritei s-a născut un echilibru de forțe, care a făcut ca meciul să fie plăcut și scorul să evolueze palpitant. La început a condus I.E.F.S. (3—1, min. 18 și 4—3, min. 25), dar în prima parte a reprizei secunde ieșencele au „sprintat" scurt și... 7—4 (min. 37) în favoarea lor. A urmat o revenire spectaculoasă a handbalistelor de la I.E.F.S. concretizată prin preluarea avantajului : 8—7 (min. 45), pentru ca, surprinzător, finalul să aparțină echipei Universitatea Iași, învingătoare, în cele din urmă, cu scorul de 10—8 (3—4).

Alte rezultate : **MASCULIN : Universitatea Craiova — Politehnica Iași 33—8 (14—7).** Ieșenii au înscris un singur gol, în repriza secundă și acela în ultimul minut de joc ! ; **I.E.F.S. — Politehnica Galați 32—23 (18—14) ; Politehnica Timișoara — Politehnica București 23—13 (8—5) ; Politehnica Brașov — I.M.F. Cluj 19—15 (7—6) ; FEMININ : Universitatea București — Inst. Pedagogic Baia Mare 23—4 (11—1).**

Călin ANTONESCU

SCORURI MARI ÎN MECIURILE DE FOTBAL

Disproporția de forțe din partidele de fotbal disputate pe stadionul Politehnica și terenul I.M.F. s-a concretizat pe tabela de marcaj : echipele Universității Cluj, Institutului Politehnic București și Institutului de Mine din Petroșani au întrecut la scoruri categorice formațiile Institutului Politehnic Iași, Institutului Pedagogic Tg. Mureș și Institutului Politehnic Timișoara.

Institutul Politehnic București—Institutul pedagogic Tg. Mureș 7—1 (4—1). Studenții bucureșteni au evoluat la un bun nivel. Înaintașii lor au înscris 7 goluri și au ratat alte... șapte ! Realizatori : **Angelescu** (min. 15), **Adam** (min. 23,) **Bitbiac** (min. 30, 35, 52 și 81), **Duțan** (min. 49), respectiv **Doșca** (min. 45). A condus bine, **I. Comșa.**

Universitatea Cluj—Institutul Politehnic Iași 6—0 (5—0). În prima repriză **Anca, Lică, Ardeleanu** și colegii lor au desfășurat un joc în viteză și au șutat foarte des la poarta adversă. După pauză fotbaliștii clujeni și-au menajat partenerii de întrecere. Au înscris : **Goga** (min. 15 și 39), **Anca** (min. 31), **Diaconescu** (min. 43), **Ardeleanu** (min. 44), **Lică** (min. 70). A arbitrat foarte bine, **M. Sadoveanu.**

Institutul de Mine Petroșani—Institutul Politehnic Timișoara 5—0 (1—0).

Pompiliu VINTILĂ

S-AU ÎNCHEIAT ÎNTRECERILE DE GIMNASTICĂ

În cursul zilei de ieri s-au încheiat întrecerile de gimnastică, cu concursul fetelor. Dimineața, la sala Tineretului și-au disputat întîietatea sportivele de la „sportivă", iar după-amiază, la Floreasca, cele de la „modernă". Deși participarea a fost redusă, unele execuții promițătoare lasă să se întrevadă că atît în gimnastica studențească sportivă cît și în cea modernă există posibilități ce trebuie mai temeinic valorificate. Iată rezultatele înregistrate : **GIMNASTICĂ SPORTIVĂ : categ. maestre — individual compus :** Maria Florescu 36,65, Iudita Frenkel 36,35, Marilena Popescu 36,00 (toate de la I.E.F.S.) ; **pe echipe** I.E.F.S. 109,20 p, **cat. I individual compus :** Hildegard Schmidt 35,00, Nicoleta Alexa 33,90, Constanța Postolache 33,65 (toate de la I.E.F.S.) ; **pe echipe** I.E.F.S. 103,60 p, **cat. a II-a** Margareta Petri („U" Timișoara) 34,75 ; **pe echipe** „U" Timișoara 91,85 p, Politehnica Timișoara 79,85 p, „U" Cluj 74,95 p ; **gimnastică modernă : cat. a II-a —** Marga Dumitru (Polit. Buc.) 25,70, Veronica Capotă (I.E.F.S.) 24,10, Aneta Duțan (Polit. Iași) 23,95 ; **cat. I —** Diana Mateescu (Polit. Buc.) 35,10, Luminița Tănase (Univ. Iași) 34,65, Elisabeta Breszky („U" Cluj) 33,30 ; **maestre —** Doina Constantinescu („U" Buc.) 44,15, Liliana Constantinescu (I.E.F.S.) 43,85.

Constantin MACOVEI

BASCHETBALIȘTII DE LA I.E.F.S.

(Urmare din pag. 1)

prezentat la teren cu lotul complet de 12 sportive, ceea ce nu a făcut în prima zi de competiție cînd a și pierdut meciul. REZULTATELE ZILEI A II-A. *Masculin :* Institutul Politehnic Galați— Institutul de mine Petroșani 72—47 (39—19), Institutul Politehnic Iași — Institutul Politehnic Cluj 70—62 (30—36), Institutul Politehnic București — Institutul Politehnic Brașov 64—30 (33—19), I.E.F.S. — Institutul Politehnic Timișoara 75—73 (42—29) ! *Feminin:* Institutul Politehnic Brașov — Universitatea Craiova 47—38 (25—14), I.E.FS.— Institutul Pedagogic Tg. Mureș 78—27 (39—11), Universitatea Timișoara — Universitatea Iași 61—35 (26—15), Institutul Politehnic București — „U" Cluj 50—42 (21—16).

NICI O SCHIMBARE ÎN „CURSA PĂCII"

Traseul etapei a XII-a, Usti pe Elba-Jablonec (145 km) a fost presărată cu multe urcușuri și coborîșuri. Cu toate că aceasta etapă a fost una dintre cele mai dificile, în clasamentele generale nu s-au produs modificări, din cauza marcajului sever exercitat de către cicliștii polonezi care apără cu dîrzenie poziția de lider a lui Szurkowski. În același timp cicliștii sovietici își păzesc și ei poziția de lideri pe echipe.

Ca atare, nimic deosebit în afară de faptul că după ultimul urcuș de la Ceska Chalupa (cu premii) situat la 20 km de sosire, italianul Giorgio Ghezzi evadează ajungînd primul pe stadionul din Jablonec, cu un avans de 1 minut și 13 secunde asupra unui pluton compact.

Clasamentul etapei : 1. Giorgio Ghezzi (Italia) a parcurs 145 km în 4 h 06:54, media orară 35,520 km., 2. Ryszard Szurkowski (Polonia) 4 h 08:07, 3. Iurii Osincev (U.R.S.S.), 4. Franco Ongarato (Italia), 5. Ludo Van Staeyen (Belgia), TEODOR VASILE, 7. Vladimir Nielubin (U.R.S.S.), 8. Vesko Mihailov (Bulgaria), 9. Rudolf Labus (Cehoslovacia), toți același timp.

Clasamentele generale — individual și pe echipe — au rămas neschimbate.

Remiză în partida a treia dintre Larsen și Uhlmann

Cea de-a treia partidă dintre marii maeștri Bent Larsen (Danemarca) și Wolfgang Uhlmann (R.D. Germană), care-și dispută unul dintre meciurile sferturilor de finală ale campionatului mondial masculin de șah, s-a încheiat remiză. În prezent scorul meciului este egal : 1 ½ — 1 ½ puncte.

PARTIDE ÎNTRERUPTE ÎN INTERZONAL

BELGRAD, 19 (Agerpres). — După 9 runde, în turneul interzonal de șah de la Ohrid, în fruntea clasamentului se menține **Nana Aleksandria** (U.R.S.S.) cu 7 (1) p, urmată de **Natalia Konopleva** (U.R.S.S.) — 6 p, **Milunka Lazarevici** (Iugoslavia) — 5½ (1) p, **ELISABETA POLIHRONIADE** (România), **Tereza Stadler** (Iugoslavia), **Maria Ivanka** (Ungaria) și **Valentina Kozlovskaia** (URSS) — 4 (2) p. În runda a 9-a, Polihroniade a întrerupt în dezavantaj la Ivanka. Într-o poziție aproximativ egală s-a întrerupt partida Radzinkovska (Polonia) — Baumstark (România).

★

În runda a treia a „Memorialului Asztalos", care se desfășoară la Baja (Ungaria), Victor Ciocîltea a remizat cu polonezul Schmidt. În clasament conduce Forintos (Ungaria) cu 3 p, urmat de Csom, Lengyel (ambii Ungaria) și Schmidt (Polonia) — 2½ p, Ciocîltea (România) — 2 p etc.

SPORTIVI ROMÂNI PESTE HOTARE

● La campionatele internaționale de tenis ale Franței (Roland Garros), ale căror întreceri preliminare încep de la finele acestei săptămîni, țara noastră va fi reprezentată de următorii jucători : **Ilie Năstase, Ion Țiriac, Petre Mărmureanu, Sever Dron** și **Sever Mureșan.**

● Reprezentativa feminină de baschet a României pleacă astăzi la Halle pentru a participa la un turneu internațional, alături de primele echipe ale R.D. Germane și Poloniei și de selecționata secundă a țării gazdă.

● La sfîrșitul acestei săptămîni, două loturi de luptători (libere) vor evolua în Bulgaria și Iugoslavia, la turnee internaționale pe categorii. Dintre cei care se deplasează la aceste concursuri amintim pe : **Em. Cristian, V. Mihăilă, P. Enache** (în Iugoslavia), **Em. Butu, P. Coman, P. Poalelungi, V. Iorga** și **Șt. Stingu** (în Bulgaria).

TELEX • TELEX • TELEX

La Vrața s-a disputat meciul de fotbal dintre selecționatele Bulgariei și Ungariei (echipe de tineret). Fotbaliștii bulgari au obținut victoria cu 1—0. Partida a fost condusă de arbitrul român Nicolae Rainea.

■

Surpriză în campionatul interbritanic de fotbal : la Glasgow, echipa Irlandei de Nord a învins cu 1—0 (1—0) selecționata Scoției.

■

La Marianske Lazne a avut loc un concurs internațional de bridge la care au participat 32 de formații din mai multe țări. Pe echipe, victoria a revenit formației Cehoslovaciei. Echipa orașului București a ocupat locul trei. În Memorialul „Baumi", perechea mixtă română a ocupat primul loc în clasament, iar perechea feminină Anca Verești — Neamțu s-a clasat pe locul trei, în eventul de perechi.

■

Concursuri atletice : la Bonn, Günther Nickel — 110 mg. în 13,9; Inge Böding — 400 m în 53,8; Annelie Koloska — 55,74 m la suliță ; la San Diego : Ravelomanantsoa (Madagascar) — 100 y în 9,5 ; Stan Allotey — 220 y în 20,8; la Fullerton (California) : Booby Turner — 100 y în 9,4.

ultimele știri • ultimele rezultate • ultimele știri

RAPID — STEAGUL ROȘU (tineret) 1—2 (0—0)

Ieri, pe stadionul Giulești, a avut loc întîlnirea dintre formațiile de tineret — rezerve ale cluburilor **Rapid** și **Steagul roșu,** contînd pentru etapa a 26-a (feroviarii vor pleca pe 26 mai într-un turneu în R.F.G.). Rapidiștii, cu 9 jucători care au evoluat în prima echipă în acest campionat, n-au reușit să se impună. Au marcat, în ordine : Răduță (min. 51), M. Stelian (min. 54) și Drăgoi (min. 79). A arbitrat bine N. Cursaru (Ploiești).

În meci restanță

ȘTIINȚA BACĂU — A.S.A. TG. MUREȘ 1—1 (0—0)

Singurul lucru care a lipsit primei reprize au fost doar golurile. Căci A.S.A. „țese" bine pase la mijlocul terenului, atacă frontal sau pe aripi și sprintează periculos de la distanță, iar studenții se lansează spre buturile mureșenilor, e adevărat, mai puțin organizat, dar vehement, se apără cu însuflețire periclitînd des poarta lui Solyom. Rezultatul ? O suită întreagă de ocazii la ambele porți, ratate însă cu foarte mare dezinvoltură. După pauză, în min. 60 cade golul liderului, cînd Fazekas driblează pe Boinagiu și pe Bilc și înscrie în poarta goală. Golul primit aruncă plumb în spatele studenților, doar pentru cîteva minute. Dar ce n-au reușit calmul și voința reușește disperarea : cînd nimeni nu se aștepta, cu cîteva secunde înainte de fluierul final al arbitrului Em. Vlaiculescu — Ploiești (care a condus excelent o partidă fără probleme), Pelea reușește să înscrie dintr-o fază oarecare.

În C.E. de fotbal :

BULGARIA — UNGARIA 3—0 !

SOFIA, 19 (prin telex, de la corespondentul Agerpres, C. Amariței).

Pe un teren alunecos, echipa Bulgariei a dispus de reprezentativa Ungariei cu 3—0 (1—0), în cadrul preliminariilor C.E. (grupa a II-a). Fotbaliștii bulgari au început meciul cu atacuri periculoase, dar scorul a fost deschis abia în min. 38, de către **Kolev** printr-un șut de la 18 m. Apoi, **Petkov,** introdus la pauză, urcă scorul în min. 43. Al treilea punct este înscris de **Velicikov** cu capul, în min. 72. Arbitrul Bahramov (U.R.S.S.) a condus echipele : BULGARIA : **Iordanov-Gaidarski, Penev, Velicikov, Jecev, Kolev, G. Vasiliev, Bonev, Jekov, Mihailov, M. Vasilev, (Petkov).** UNGARIA : **Rothermel-Fabian, Pancsics, Juhasz, Dunai III, Vidats, Fazekas, Kocsis, Albert, Kozma, Zambo.**

Clasamentul grupei

1. Bulgaria	2	1	1	0	4—1 3
2. Franța	2	1	1	0	4—2 3
3. Ungaria	3	1	1	1	4—5 3
4. Norvegia	3	0	1	2	3—7 1

FINALA CUPEI CUPELOR

Aseară s-a desfășurat la Atena cea de a 11-a finală a Cupei cupelor : Real Madrid — Chelsea Londra. Întîlnirea s-a încheiat la egalitate 1—1 (0—0, 1—1), după prelungiri. Au marcat Osgood (min. 55) și Pirri (min. 90). Meciul se rejoacă vineri tot la Atena.

PROGRAMUL ZILEI

BASCHET (de la ora 14 pe terenurile de la baza sportivă Drept) :

Masculin : Institutul Politehnic București — Institutul Politehnic Galați, Institutul Politehnic Brașov — Institutul de Mine Petroșani, Institutul Politehnic Timișoara — Institutul Politehnic Iași, I.E.F.S. — Institutul Politehnic Cluj.

Feminin : Institutul Politehnic București — Institutul Politehnic Brașov, Universitatea Timișoara — Institutul Pedagogic Tg. Mureș, Universitatea Cluj — Universitatea Craiova, Universitatea Iași — I.E.F.S.

HANDBAL (de la ora 14 pe stadionul Tineretului).

Masculin : Universitatea Craiova — Institutul Politehnic Galați, Institutul Politehnic Iași — I.E.F.S., Institutul Politehnic București — I.M.F. Cluj, Institutul Politehnic Timișoara — Institutul Politehnic Brașov.

Feminin : Universitatea Iași — Universitatea Cluj, Institutul Pedagogic Baia Mare — Universitatea Timișoara.

VOLEI (de la ora 14 pe terenurile de la baza sportivă Drept).

Masculin : I.E.F.S. — Universitatea Cluj, Universitatea Craiova — Institutul Politehnic Iași, Institutul Politehnic Galați — Institutul Politehnic București, Institutul Politehnic Brașov — Universitatea Timișoara.

Feminin : I.E.F.S. — Universitatea Cluj, Universitatea București — Universitatea Craiova, Universitatea Timișoara — Universitatea Iași.

JUDO (de la ora 17 pe terenul de la baza sportivă Drept), semifinalele și finalele.

49 DE STUDENȚI JUDOKA ÎN LUPTĂ PENTRU CELE 5 TITLURI

Pe terenul de la baza sportivă Drept, au început ieri dimineață confruntările turneului final de judo. 49 de studenți s-au aliniat la startul partidelor decisive pentru cucerirea celor 5 titluri de campioni universitari. Printre ei se numără și unii dintre campionii republicani ai ediției din acest an. Fără îndoială, studentul Ion Herman (I.E.F.S.) se află în centrul atenției amatorilor de judo deoarece viitorul profesor de educație fizică deține o frumoasă performanță : la toate cele trei ediții ale campionatelor naționale care au avut loc pînă acum a îmbrăcat tricoul de campion !

Partidele primei zile au fost deosebit de pasionante și multe s-au încheiat înainte de limită. Herman a terminat meciul său inaugural cu I. Prepeliță (Agronomia Timișoara) în mai puțin de 1 minut. Dar iată și cîteva rezultate din reuniunea de ieri : cat. 63 kg — *M. Boboc (A.S.E. Buc.) b. yuseigachi (superioritate tehnică) O. Merdan (Politehnica Iași), Gh. Băruță (I.M.F. Cluj) b.y. L. Biro (Politehnica Timișoara), L. Sabin (IEFS) b. ippon Gh. Moldovan (Politehnica Timișoara);* cat. 70 kg — *Șt. Vodă (IEFS) b.y. N. Sîrbu (Universitatea Craiova), N. Bali (Politehnica Cluj) b. ip. A. Stoian (Politehnica Iași);* cat. 80 kg — *V. Țirei (Universitatea Craiova) b. ipp. A. Gostian (Politehnica Timișoara), Gh. Ungureanu (ASE Buc.) b. ipp. L. Moise (IMF Tg. Mureș);* cat. 93 kg — *Fl. Cojocaru (Agronomia Iași) b.y. D. Tăpuriu (Institutul Pedagogic Tg. Mureș);* cat. + 93 kg — *C. Negrea (Politehnica Cluj) b. ipp. Al. Incze (IMF Tg. Mureș) și S. Alexandrescu (Institutul de Construcții Buc.) b ips. L. Melan (Agronomia Timișoara).*

Costin CHIRIAC

Redacția și administrația : București, str. Vasile Conta nr. 16 : telefoane : centrală 11.10.05, secția corespondenți 11.51.09, interurban 72 și 286; telex: sportrom buc. 180, Tiparul „I.P. Informația", București 40368

PROLETARI DIN TOATE ȚĂRILE, UNIȚI-VĂ!

sportul

ZIAR AL CONSILIULUI NAȚIONAL PENTRU EDUCAȚIE FIZICĂ ȘI SPORT

ANUL XXVI — Nr. 1266 (6700) 4 PAGINI 30 BANI Vineri 21 mai 1971

ANETA SCHRAMKO
Universitatea București

REFLECȚII PRIVIND ORIENTĂRILE ÎN FOTBAL

REAL MADRID—CHELSEA, O IMAGINE CARE INVITĂ LA ACȚIUNE

Este interesant de consemnat faptul că, spre deosebire de un trecut destul de apropiat, discuțiile privind eșecul recent al echipei naționale de fotbal la Bratislava nu mai au tăișul ironic, adesea sfidător, cu care erau tratați internaționalii noștri și antrenorii lor. Această schimbare are două surse. Prima, respectul cîștigat de echipa națională prin performanțele realizate în ultimii doi ani. A doua, împrejurările în care s-a pierdut jocul cu Cehoslovacia, cu numai două minute înainte de fluierul final. Este clar pentru oricine că în pofida nivelului de joc scăzut al ambelor formații, și, în special, al echipei noastre, era de preferat cîștigarea punctului cu pricina, de îndată ce 88 de minute această posibilitate a fost palpabilă. În acest context se poate răspunde unei întrebări firești, de altfel popularizată larg miercuri seara de Cristian Topescu la televizor, și anume: ce conținut și ce ton ar fi avut comentariile orale și scrise privind comportarea fotbaliștilor noștri la Bratislava, dacă aceștia s-ar fi înapoiat cu „egalul" mult dorit?

Răspunsul este clar. Punctul obținut ar fi modificat forma prezentării eventualului rezultat și ar fi făcut ca avantajul luat de echipa noastră în clasamentul grupei respective să fie apreciat la justa lui valoare, avînd în vedere că revanșa cu Cehoslovacia va fi la București. Dar, acest rezultat nu ne-ar fi determinat să ignorăm sau măcar să estompăm conținutul evoluției echipei noastre, ca tactică și randament individual și colectiv.

Aurel NEAGU

(Continuare în pag. a 3-a)

Handbalistele au reluat întrecerea

Ieri după-amiază s-a reluat campionatul republican de handbal feminin, divizia A, cu jocurile din cadrul ultimului tur (III) în aer liber. Iată, pe scurt, prezentarea partidelor disputate:

RULMENTUL BRAȘOV — UNIVERSITATEA BUCUREȘTI 9—12 (5—7). După un început rapid, în care scorul devenise 5—1 în favoarea lor, studentele au slăbit ritmul, permițînd echipei gazdă să reducă din handicap, astfel încît în minutul 33 pe tabela de marcaj a apărut egalitatea: 8—8! Peste numai cîteva minute, la același scor, Nako ratează o lovitură de la 7 m, în vreme ce bucureștencele, mobilizate parcă de acest „cadou", revin puternic și se detașează în cîștigătoare. Principalele realizatoare: **Oancea** (4) de la gazde și **Schramko** (4) de la oaspete. Au condus bine R. Iamandi și I. Dumitrescu, ambii din Buzău. **(Gh. GRUIA-coresp.)**

MUREȘUL TG. MUREȘ — TEXTILA BUHUȘI 11—11 (8—7). Partidă de scăzut nivel tehnic, în care doar oaspetele au realizat cîteva faze mai reușite din punct de vedere al spectacolului. Jucătoarele de la Mureșul, deși au atacat mai mult, au ratat numeroase ocazii, dînd prilej textilistelor să inițieze dese contraatacuri soldate cu goluri. Principalele marcatoare: **Schmidt** (6) pentru Mureșul, respectiv **Munteanu** (5). A arbitrat bine cuplul brașovean G. Lungu — H. Boschner. **(A. SAVU-coresp.)**

C.S.M. SIBIU — UNIVERSITATEA TIMIȘOARA 10—11 (5—8). Partidă extrem de disputată, în care sibiencele au pus deseori în dificultate echipa campioană. De notat că studentele au beneficiat de 5 lovituri de la 7 m, dintre care au ratat două. Cele mai eficace jucătoare: **Crăciun, Trandafir** și **Birthelmer** cîte 3 — pentru C.S.M., respectiv, **Neghină** (5) și **Rigo** (4). Au arbitrat O. Velicu și C. Senchea, ambii din Ploiești. **(I. IONESCU-coresp.)**

CONSTRUCTORUL TIMIȘOARA — CONFECȚIA 13—11 (6—5). Luptînd pentru supraviețuire în prima divizie a țării, timișorencele au obținut o victorie clară și meritată, după ce au fost conduse în primele minute cu 3—1. Arma lor principală a fost contraatacul, pornit de la Cișmaș și Kaspari. Principalele realizatoare: **Cișmaș** (4) — Constructorul și **Matache** (5) — Confecția. Corect arbitrajul prestat de craiovenii I. Mihăilescu și Vl. Rădulescu. **(P. ARCAN-coresp.)**

VOINȚA ODORHEI — I.E.F.S. 9—9 (4—5)! Deși au fost conduse în prima repriză, handbalistele de la Voința au știut să refacă din handicap și să obțină un neașteptat rezultat egal în fața studentelor. Cele mai multe goluri le-au înscris: **Mikloș** (5) — Voința și **Băicoianu** (4) — I.E.F.S. Au arbitrat corect V. Erhan și D. Purică (Ploiești). **(A. PIALOGA — coresp.)**

AȘTEPTÎND STARTUL ÎN C.E. DE POPICE-JUNIORI

REPREZENTATIVA FEMININĂ A ROMÂNIEI ÎN „HAINE" DE LUCRU...

În timp ce la Galați se fac pregătiri intense în vederea găzduirii apropiatelor campionate europene de popice, șapte fete și tot atîția băieți se antrenează cu minuțiozitate pe arena Constructorul din Capitală, pentru a putea concura cu toate forțele lor la întrecerile celor mai buni juniori de pe continentul nostru. Sînt jucătoarele și jucătorii din loturile republicane ale României, care, pînă nu de mult, s-a antrenat fiecare după un program indicat de specialiștii federației, la cluburile și asociațiile respective, iar de cîteva zile exersează în comun pentru startul de la Galați.

Ieri am asistat la o repriză de pregătire a lotului feminin. Nu întotdeauna repetițiile, căci elevele antrenorului **Constantin Neguțoiu** trimiteau bilă după bilă la aceeași figură, sînt pe deplin reușite, fie pentru că un sportiv se menajează, fie că altul acuză o indispoziție. De data aceasta, cele șapte fete lansau bilele într-un ritm susținut, fiecare jucătoare executînd zeci de lovituri la „singuratice" și la „plin" cu o siguranță care, parcă anunța că mîine-poimîine, aceste tinere vor deveni vedete ale arenelor de popice. Să vi le prezentăm:

Ildiko Zsizsik, 21 de ani, montatoare la U.C.M. Reșița; **Elisabeta Gall,** 22 de ani, distribuitoare de scule la uzina Laromet București; **Margareta Bordei,** 22 de ani, distribuitoare de scule la uzina

Tr. IOANIȚESCU

(Continuare în pag. a 2-a)

Echipa națională feminină de popice și antrenorul ei, Constantin Neguțoiu. Campionatul european (începe duminică) cere acestor sportive eforturi multiple și le promite mari satisfacții

Foto: N. DRAGOȘ

FINALELE CAMPIONATELOR UNIVERSITARE

Duel pasionant surprins la finalele de ieri

AU FOST DESEMNAȚI CAMPIONII DE JUDO

La capătul unor partide pasionante, au luat sfîrșit aseară întrecerile de judo. Iată cîteva amănunte de la confruntările finale.

La cat. 63 kg, campionul republican **Sabin Lucea** (I.E.F.S.), după cîteva momente de tatonare, în mecIul său cu M. Dobre (A.S. Buc.), a declanșat un fulgerător atac, obținînd ipponul în urma unei spectaculoase aruncări peste șold (sode-tsuri-komi-goshi). Așadar, studentul de la I.E.F.S. a cucerit în acest an și titlul de campion universitar.

Au urmat finaliștii categoriei 70 kg. **N. Sîrbu** (Universitatea Craiova) și **Șt. Vodă** (I.E.F.S.). Favorit pornea studentul bucureștean și în primele două minute ale partidei acesta avusese chiar inițiativa. După aceea, însă, studentul craiovean a contrat o fixare reușind, în urma unei „strangulări" (hadaka-jime) să-și determine adversarul să cedeze lupta. În continuare, la cat. 80 kg, campionul republican **A. Negoiță** (I.E.F.S.) a fost nevoit să se mulțumească, de astă dată, cu locul doi, deoarece adversarul său, **V. Țirei** (Universitatea Craiova), a fost declarat învingător prin superioritate tehnică (yuseigachi). Au urmat finaliștii categoriei 93 kg, **I. Herman** (I.E.F.S.) și **C. Clit** (Universitatea Craiova). Herman și-a confirmat valoarea (el deține 3 titluri de campion republican), obținînd victoria înainte de limită, printr-o tehnică de fixare la sol (osae-komi-waza). În sfîrșit, la ultima categorie, +93 kg, o surpriză: **Gh. Marchiș** (Politehnica Timișoara) a fost învins prin ippon de către **S. Alexandrescu** (Inst. de construcții Buc).

Costin CHIRIAC

În pagina a 4-a
• Cronicile celorlalte întreceri de ieri
• Programul de azi

Cronica impresiilor

Încă o zi cu soare, tinerețe și sport.

Finalele universitare își continuă maratonul de o săptămînă, cucerind inimi și galoane. Cronicarii „Sportului" înregistrează atractivitatea meciurilor de volei, surprize de la baschet, partide decisive la handbal...

Miercuri, campioanele gimnasticii sportive și moderne (pînă acum, nume fără prea mare rezonanță în elita performerelor) și-au primit titlurile în căldura aplauzelor.

Joi seara — punct final și în spectaculoasa întrecere a celor aproape 50 de studenți judoka. Alte titluri, alte aplauze și buchete de flori proaspete...

Podiumul premianților îi așteaptă pe viitorii laureați...

Pentru azi, cîteva impresii din mica lume studențească a fotbalului. E, parcă, mai puțin decît ne așteptam. Tribunele au cam rămas goale și printre puținii spectatori nu prea i-am recunoscut pe cei care — antrenori, arbitri — erau primii invitați. Și e păcat! Pentru că meciurile sînt frumoase, pentru că s-au marcat o sumedenie de goluri, pentru că în rîndurile fotbaliștilor au evoluat jucători atît de apropiați de sufletul „microbistului", Anca, Mihăilă, Lică, Ardeleanu, din formația studenților clujeni, Angelescu și Adam, rapidiștii pentru care, altădată, suporterii fac mulți kilometri, renunțînd la odihna duminicală și declarînd că micul ecran nu poate înlocui niciodată locul din tribună. Duțan, înaintașul central al Sportului studențesc..

Nimeni nu s-a așteptat la emisiuni televizate, la asalturi pentru interviuri, ori autografe. Dar, de aici pînă la limita anonimatului ni se pare un drum nefiresc.

Finalele de fotbal se reiau azi, după o zi de pauză, cu ultimele meciuri din serii. Nu vreți să vedeți pasionanta luptă pentru titlu în care par a fi angajate, în primul rînd, echipele Universitatea Cluj, Institutul Politehnic București și Institutul de Mine din Petroșani?

Știm că fotbalul n-are prea multă nevoie de popularizare...

(d. g.)

MÎINE,

62 de echipaje iau startul în „RALIUL PRIMĂVERII"

S-a apropiat ora startului în a IV-a ediție a „Raliului Primăverii", competiție organizată de **Școala de șoferi amatori București** și care, pare-se, va fi cea mai populară întrecere a automobiliștilor noștri în acest sezon.

Astăzi după-amiază, între orele 15 și 18 mașinile vor fi supuse reviziei tehnice; la ora 19 se va ține obișnuita ședință tehnică, iar **mîine dimineață la ora 7,01, primul echipaj va porni în cursă.** Startul festiv va avea loc în fața **hotelului Intercontinental** și va aduna 62 de echipaje (s-au înregistrat cîteva retrageri de ultimă oră printre care și a echipei U.A.P.-Dacia). Oricum, competiția va fi fără îndoială animată și interesantă. De altfel, la Craiova, capătul etapei de mîine și locul de disputare a primelor probe speciale vă fi o adevărată sărbătoare pentru acest sport mai puțin cunoscut pe malurile Jiului. Organele locale au acordat un sprijin deosebit organizatorilor bucureșteni, încadrînd Raliul Primăverii în manifestațiile „Festivalului Brâncuși", festival care debutează prin această întrecere automobilistică.

In vederea dublei întîlniri cu reprezentativa României

Luptătorii din R.F. a Germaniei au sosit în formație completă

La sfîrșitul acestei săptămîni vor avea loc, la Timișoara (sîmbătă) și Lugoj (duminică), întîlnirile internaționale de lupte greco-romane dintre echipele reprezentative ale României și R. F. a Germaniei. În vederea acestor întîlniri, echipa oaspe a sosit ieri după-amiază în București.

Lotul R. F. a Germaniei cuprinde o seamă de sportivi de bună reputație în arena internațională. Printre aceștia se numără Roland Bock, deținătorul titlului de campion european la categoria grea, Werner Schröder, medaliat cu argint la ultima ediție a campionatelor mondiale (cat. 74 kg) și Hans Jürgen Veil (cat. 57 kg), un luptător tînăr, dar foarte talentat, clasat pe locul IV la „europene". Din formația oaspe mai face parte și cunoscutul luptător Rolf Bacour, campion european la ediția din 1969.

Iată, de altfel, formația pe care o va alinia antrenorul Heinz Osterman sîmbătă seara la Timișoara: **cat. 48 kg** — Maas Günter, **cat. 52 kg** — Rolf Bacour, **cat. 57 kg** — Hans Jürgen Veil (Emil Müller), **cat. 62 kg** — Manfred Zimerman, **cat. 68 kg** — Gyard Hartman (Rampt Hubert), **cat. 74 kg** — Werner Schröder, **cat. 82 kg** — Reinhard Hugher, **cat. 90 kg** — Eham Kasper, **cat. 100 kg** — Lorenz Hecher, **cat. +100 kg** — Roland Bock.

(Continuare în pag. a 2-a)

Iată-i pe cîțiva dintre luptătorii oaspeți fotografiați în fața hotelului Union din Capitală

Foto: Dragoș NEAGU

RAID-ANCHETĂ PE LITORAL

Sezonul estival s-a deschis oficial, dar bazele sportive sînt neglijate!

Se impune creșterea ritmului de amenajări pentru a se recupera întîrzierile și a se beneficia de activitate sportivă în plin sezon

Mărturisim de la început că am pornit în raidul nostru anchetă pe litoral cu concluzia pe care confrații noștri de la ziarul județean „Dobrogea nouă" o trăseseră chiar în ziua sosirii noastre la Constanța: **„Litoralul își așteaptă oaspeții... Dar constructorii (și nu numai ei) încă n-au ieșit de la iernat!"** Era o concluzie care — în cel mai bun caz — te îndemna la circumspecție în cercetarea unei arii specifice din complexul angrenaj al deservirii.

De aceea ni s-a părut interesant să vedem în ce măsură își găsește sportul o integrare funcțională în peisajul modern, de beton, metal și sticlă, știind eforturile ce se depun pentru valorificarea superioară a multiplelor posibilități pe care le oferă marea, litoralul românesc.

SITUAȚIA ACTUALĂ A TERENURILOR NU TE ÎNDEAMNĂ LA SPORT

Discutînd cu tovarășul **George Niculescu,** director general adjunct al Centralei O.N.T. „Litoral", am aflat că turiștii au posibilitatea să aleagă, pentru „cheltuirea" cu cît mai mult folos a timpului lor liber, una sau mai multe căi, din cele aproape 60 de variante oferite: de la excursii cu autocarul, avionul sau vaporul, în țară și peste hotare, și pînă la diversele spectacole.

Din păcate, însă, în cursul aceleiași discuții ne-am putut da seama că sportul figurează pe un loc periferic. Sprijinim afirmația noastră pe faptul că însuși tovarășul director a recunoscut că în controlul făcut cu o zi înainte de sosirea noastră în MAMAIA, bazele sportive nu se prezentau corespunzător. Fapt, de altfel, constatat și de noi. La ora actuală — ni s-a spus — o stațiune ale cărei principale hoteluri nu dispun de piscine, nu se poate integra în circuitul internațional la o valoare deosebită. De aceea, s-au luat măsuri ca să se construiască asemenea piscine. Concepția lor arhitecturală va satisface, credem, cele mai variate gusturi estetice, avînd fie forma unei palete de pictor, fie a unui pentagon etc., toate înconjurate de o vegetație bogată, menită să le sporească frumusețea.

Noua piscină aflată în construcție lîngă hotelul „RIVIERA" din Mamaia va îmbogăți litoralul din punct de vedere estetic, dar nu și sportiv

Am fost martori în peregrinările și popasurile noastre recente pe litoral la febra cu care erau asaltate rămînerile în urma deschiderii sezonului. Oamenii erau foarte ocupați, frămîntați de întrebări, căutînd soluții rapide și eficiente.

Pe acest fundal am avut impresia că întrebările noastre privind sportul și agrementul au fost primite la organele de turism cu politețea rece cu care primești vizitele rudelor sărace. N-am putea spune că nu s-au făcut declarații de bună intenție, dar pe planul acțiunilor concrete am constatat destule neajunsuri:

- **în raport cu posibilitățile de amenajare, un număr insuficient de baze sportive;**
- **majoritatea terenurilor nu intraseră încă, în zilele raidului, în circuitul reviziei și reutilării cu materiale și echipament sportiv;**
- **completa ignorare a necesității de instructori sportivi, capabili să învețe și să constituie totodată parteneri și organizatori agreabili și pricepuți ai întrecerilor pentru turiști.**

Lipsesc pe litoral în domeniul sportului și agrementului dinamismul și inițiativa. Se acționează în virtutea inerției, practic fără nici o colaborare între factorii interesați. De această problemă deosebit de importantă se ocupă toată lumea și nimeni. De aceea, nu înțelegem de ce Consiliul popular municipal Constanța, de pildă, n-ar lua sub egida sa alcătuirea din timp a unor planuri comune de acțiune, cu răspunderi precise și care să cuprindă folosirea tuturor mijloacelor de sport și agrement puse la dispoziția turiștilor doritori de mișcare, cît și programul întîlnirilor internaționale. Astfel, n-am mai ajunge să constatăm la deschiderea sezonului că nu s-a făcut din timp ce trebuia. Oricum, însă, se impun măsuri imediate și eficiente pentru ca atunci cînd litoralul va fi solicitat din plin, de sutele de mii de turiști, sportul să fie o prezență activă.

Raid-anchetă realizat de:

Paul SLAVESCU
Emanuel FANTÂNEANU
CORNEL POPA, coresp.
Theo MACARSCHI — foto

(Continuare în pag. a 3-a)

CONSFĂTUIREA DE LUCRU A CONDUCERII C.N.E.F.S. CU PREȘEDINȚII ȘI VICEPREȘEDINȚII CONSILIILOR JUDEȚENE

Pe linia recomandărilor făcute de conducerea partidului nostru, de a se dezbate operativ și a se adopta măsurile cele mai eficiente în vederea îmbunătățirii continue a muncii în toate domeniile de activitate, Biroul Consiliului Național pentru Educație Fizică și Sport s-a întîlnit, timp de două zile, cu președinții și vicepreședinții consiliilor județene. Au fost puse în discuție probleme de stringentă actualitate ale mișcării sportive de masă și de performanță.

Convocată imediat după încheierea Plenarei C.N.E.F.S., consfătuirea de lucru la care ne referim și-a propus — obiectivul fiind realizat în întregime — o trecere în revistă a sarcinilor actuale ce stau în fața mișcării sportive, rezultate din recent încheiatele conferințe ale consiliilor județene.

Tovarășul **Anghel Alexe,** președintele C.N.E.F.S., sublinia, în legătură cu aceasta: **„s-ar putea crede că este prea devreme să fie discutată acum modalitatea de îndeplinire a hotărîrilor adoptate cu mai puțin de două luni în urmă. Sînt numai aparențe, întrucît ceea ce trebuie să caracterizeze întreaga noastră activitate este dinamismul în rezolvarea tuturor problemelor".** O confirmare a trecerii operative la transpunerea planurilor în realitate au oferit-o președinții consiliilor județene Bihor, Covasna și Argeș. Ei au făcut cunoscute obiectivele realizate în dezvoltarea și consolidarea bazei materiale, în sportul școlar și universitar, în domeniul propagandei sportive și al pregătirii cadrelor. Spațiul restrîns al acestei sinteze a consfătuirii de lucru nu ne permite să ne referim la numeroasele obiective deja realizate nu numai în județele citate, ci în toată țara. Vom aminti doar de campania de primăvară declanșată în Bihor, în urma căreia în municipiu, în orașele și satele județului au fost amenajate noi baze sportive simple; de reușitele acțiunii sportive de masă realizate în județul Covasna; de amploarea pe care a luat-o, în localitățile rurale ale județului Argeș, construirea de terenuri de sport cu gazon.

Ion GAVRILESCU

(Continuare în pag. a 2-a)

TIR

La internaționalele Iugoslaviei

La Zagreb au continuat campionatele internaționale de tir ale Iugoslaviei cu disputarea probelor de pistol liber, pușcă cu aer comprimat juniori și manșa a II-a la pistol viteză. **Iată rezultatele înregistrate: pistol liber 60 f: 1. Kramer (R.D.G.) 560 p, 2.** Nielic (Iugoslavia) 555 p, 3. Ferencz (Ungaria) 553 p. **Pistol viteză 60 f: 1. Germont (Franța) 588 p, 2. Zsab (Ungaria) 584 p, 3. Dobsa (U) 582 p, 4. R. Vidrașcu (România) 580 p... 6. Șt. Popa (R) 577 p... 15. M. Niță (R) 462 p** (n-a terminat concursul din cauza unei defecțiuni la pistol). **Pușcă cu aer comprimat 40 f juniori: 1. Milutinovici (Iugoslavia) 375 p, 2.** Bury (Franța) 374 p, 3. Dragis (I) 372 p, 4. I. Codreanu (România) 371 p... 9. S. Lupașcu (R) 333 p.

Un important concurs de tir: „CUPA OLIMPIA"

Clubul sportiv bucureștean Olimpia organizează, începînd de azi pe poligonul Dinamo, tradiționalul concurs cu caracter republican, „Cupa Olimpia". Deși în aceste zile o serie de trăgători fruntași se află în competiții peste hotare, la concursul de pe Dinamo vor fi prezenți numeroși sportivi din secțiile de tir din Capitală și din țară. Sînt programate întreceri la *armă standard, pușcă și pistol cu aer comprimat, pistol sport și pistol liber.*

MODELISM

FINALA PE ȚARĂ A RACHETOMODELIȘTILOR

La Buzău au început întrecerile finale din cadrul celei a III-a ediții a campionatelor naționale de rachetomodele. La acest interesant concurs participă un număr record de sportivi — juniori și seniori — din întreaga țară. Finala programează evoluții la toate clasele de rachetomodele.

CALARIE

GHEORGHE MOIȘANU — PRIMUL ÎNVINGĂTOR ÎN „CUPA FEDERAȚIEI"

CRAIOVA, 20 (prin telefon, de la corespondentul nostru). Considerăm salutară inițiativa federației de specialitate de a organiza pe baza hipică din localitate concursul de călărie dotat cu „Cupa federației". La ora actuală, baza din Parcul poporului, refăcută după Campionatul balcanic, se prezintă excelent pentru concursurile de amploare.

Prezența de cîteva zile a unor concurenți cu renume cum sînt: **Constantin Vlad, Gheorghe Moișanu, Enache Boiangiu** a stîrnit mult interes aici la Craiova.

Joi, în prima zi a întrecerilor — după festivitatea de deschidere care a avut loc la ora 9 în fața unui numeros public spectator — s-a dat startul în proba de dresaj, categoria ușoară, rezervată seniorilor. La competiție participă șase echipe (**Dinamo, Steaua, C.S.M. Sibiu, Centrul de călărie București, C.S.M. Iași, A.S. Rovine Craiova**), fiecare alcătuită din cîte doi călăreți.

După dispute strînse și spectaculoase, locul întîi a revenit la mare luptă lui **GHEORGHE MOIȘANU** de la Dinamo cu 315 p, urmat de **Enache Boiangiu** (C.C.B.) 312 p, **Eugen Ionescu** (Dinamo) 309 p, **Dumitru Loneanu** (Steaua) 306 p.

Concursul continuă astăzi de la orele 8, cu proba de dresaj categoria semiușoară, rezervată juniorilor, iar după-amiază, de la orele 16,30, sînt programate probe de obstacole pentru juniori și seniori.

Ștefan GURGUI

BASCHET

40 DE PANOURI PENTRU MINIBASCHETBALIȘTII DIN MEDIUL URBAN ȘI RURAL

Cu puțină vreme în urmă, Comisia de minibaschet din cadrul F.R.B. a adresat un apel profesorilor de educație fizică doritori de a înființa centre de inițiere în școlile în care activează, invitîndu-i să anunțe acest lucru pentru a fi dotați cu panouri speciale. Inițiativa s-a dovedit binevenită și nu a trecut multă vreme pentru ca pe adresa federației să și sosească solicitări, multe din ele din centre rurale, ceea ce demonstrează că baschetul se bucură de o largă popularitate în rîndul elevilor din întreaga țară.

Zilele trecute, Comisia de minibaschet s-a întrunit și a efectuat repartizarea gratuită a primelor 40 de panouri (confecționate în atelierele I.E.A.B.S.) următoarelor centre: Școala generală Dîlga Gară (jud. Ialomița), Școala generală Darvari (jud. Mehedinți), Școala sportivă nr. 2 București, Cutezătorii București, Școlile generale nr. 87, 39, 69, 194 București, Liceul „Alexandru Sahia" București, Liceul nr. 2 Sf. Gheorghe, Liceul nr. 1 Botoșani, Liceul „Dragoș Vodă" Sighetul Marmației, Școala generală nr. 5 Lugoj, Școala generală „Al. I. Cuza" Fălticeni, Școala generală Altîna (jud. Sibiu), Școala sportivă Tg. Mureș, Casa pionierilor Constanța, C.J.E.F.S. Mureș.

Sperăm că îmbogățirea fondului de materiale sportive va contribui la dezvoltarea activității de pregătire și competițională în rîndul micilor baschetbaliști. Sîntem convinși, totodată, că și alți profesori vor solicita sprijin din partea forurilor diriguitoare ale acestui joc sportiv, sprijin care, după cum se vede, este acordat cu promptitudine.

PRIMII DEȚINĂTORI AI „COȘULUI DE AUR"

O nouă inițiativă a Comisiei de minibaschet și-a găsit exprimarea nu de mult, în sala Floreasca. Este vorba de „Coșul de aur", întrecere în care participanții au drept „temă" înscrierea a 24 de coșuri din 30 de aruncări din poziții diferite. La prima tentativă, trofeul a fost cucerit de Ion Antonescu, Dan Iordache și Horst Shuller de la Școala sportivă nr. 2 București și de Dumitru Bondar de la Școala sportivă Suceava.

Cu același prilej au avut loc două turnee, cîștigate de echipele Școlii sportive Suceava (categoria I) și Școlii sportive nr. 3 București (categoria a II-a). În sfîrșit, mai trebuie amintită demonstrația de îndemînare, la sfîrșitul căreia au fost premiați Florin Ermurache, Dan Iordache (1,70 m la 11 ani) de la Școala sportivă nr. 2 București, Mihai Popescu și Dumitru Bondar de la Școala sportivă Suceava.

ÎN AVANPREMIERĂ

- De ieri au început să sosească delegațiile străine. Joi au trecut prin Capitală reprezentativele R. D. Germane, care după un scurt popas, și-au continuat drumul spre Galați. Ultima delegație, cea a Franței, este așteptată duminică, cînd va veni cu autocarul în orașul „europenelor".
- U.G.S.R., UCECOM, cluburile Voința București, C.S.M. Reșița, Petrolul Ploiești, precum și asociațiile sportive Voința Cluj, Voința Tg. Mureș, Laromet București, Gloria Buc. etc. oferă numeroase premii participanților la cea de a doua ediție a C.E.
- În cursul zilei de azi vor fi primite medaliile oficiale expediate de F.I.P.
- F.R. Popice și organele sportive din Galați vor decerna premii speciale laureaților.
- Întreprinderea de aparataj electronic București a confecționat patru aparate de semnalizare optică, care vor înregistra rezultatele după fiecare lansare.
- Forul nostru de resort a desemnat pe **Eronim Moldoveanu** și **Constantin Popescu** ca ajutori ai arbitrului principal al C.E. — **Karl Hanf** (R.F.G.).

POPICE

AȘTEPTÎND STARTUL ÎN C.E.

(Urmare din pag. 1)

Republica București; **Vasilica Pințea,** 19 ani, operatoare la Fabrica de mase plastice București; **Rozalia Ștefuț,** 18 ani, croitoreasă la Casa de mode din Cluj; **Erika Szasz,** 21 de ani, funcționară la cooperativa Metalul Tg. Mureș; **Fiorica Filip,** 22 de ani, proiectantă Iprochim București. Toate sînt debutante în această întrecere de anvergură.

La sfîrșitul programului de pregătire, am adresat aceeași întrebare sportivelor și antrenorului lor: **Ce așteptați de la competiția continentală?** Iată cîteva răspunsuri:

Ildiko Zsizsik, căpitanul echipei: **„Ce poți aștepta de la un campionat european decît o consacrare în arena internațională? Vreau să joc cît mai bine și cum și colegele mele sînt animate de aceleași simțăminte, înseamnă că vom cîștiga invidiatul titlu".**

Vasilica Pințea: **„Aș vrea să învingem pe echipe și să obțin o medalie la proba individuală. Oricum, de pe urma participării la o asemenea competiție de amploare nu vom avea decît de cîștigat".**

Rozalia Ștefuț, mezina echipei: **„În pofida emoției, doresc să nu-mi fie teamă și să joc ca în campionatul divizionar, unde am dat deplină satisfacție".**

Antrenorul Constantin Neguțoiu: **„Personal aștept o confirmare a încrederii pe care o am în jucătoare. În urma ultimelor verificări, am alcătuit următoarea formație: Ildiko Zsizsik, Margareta Bordei, Vasilica Pințea, Elisabeta Gall, Rozalia Ștefuț și Erika Szasz. Rezervă: Florica Filip. Am convingerea că actuala ediție a C.E. va însemna o reușită, datorită valorii concurenților de peste hotare, cărora româncele le vor fi adversare redutabile. În această confruntare, în care toate reprezentativele țărilor participante candidează la medalia de aur, sper ca reprezentantele noastre să se numere printre laureate".**

Într-adevăr, abordînd campionatele europene, care încep duminică pe arena Oțelul din Galați, cu tot arsenalul tehnic și fizic de care dispun, jucătoarele din selecționata României pot aspira la medalii, atît în disputa pe echipe, cît și în turneul individual. Le dorim succes deplin.

YACHTING

„CUPA MAMAIA"

Duminică, pe lacul Siutghiol, se va da startul în competiția nautică internațională **„Cupa Mamaia"** la jachting. La această întrecere organizată de Clubul nautic universitar București participă veliști din **Grecia, Cehoslovacia, Bulgaria** și **România.** Concursul, care va cuprinde șase regate, programează evoluții la clasele **Finn** și **F.D.** Echipajele românești prezente la „Cupa Mamaia" vor fi compuse din sportivi de la C.N.U., Electrica București, Marina, Știința și Electrica Constanța.

handbal

CLASAMENTE, DIVIZIA B

MASCULIN, seria I

1. Trot. Gh. Gh. Dej	16	13	0	3	236-169	28
2. ASA Tg M.	15	11	0	4	312-241	22
3. Tract. Bv.	16	10	2	4	296-257	22
4. Chim. Făg.	16	9	1	6	241-237	19
5. Relon. Săv.	15	9	0	6	284-251	18
6. Raf. Tel.	16	9	0	7	268-241	18
7. Agr. Iași	16	8	0	8	299-282	16
8. Șt. Bacău	16	3	2	11	187-247	8
9. Ind. S. Bz.	16	2	0	14	227-340	4
10. Med. Tg.M.	16	1	1	14	185-282	3

Seria a II-a

1. Ind. Sibiu	16	12	0	4	285-211	24
2. Minaur B.M.	16	11	1	4	285-215	23
3. CSM Reșița	16	10	0	6	290-236	20
4. Met. C. M.	16	7	1	8	238-251	15
5. Timișul Lj.	16	7	1	8	226-243	15
6. ASA Sibiu	16	7	0	9	252-272	14
7. „U" Craiova	16	6	2	8	227-260	14
8. Gloria Arad	16	6	2	8	233-284	14
9. Teh. Tim.	16	5	1	10	202-225	11
10. Tex. Cîs.	16	5	0	11	233-264	10

FEMININ, seria I

1. Rapid Buc.	16	16	0	0	285-134	32
2. Progr. Buc.	16	12	0	4	220-166	24
3. Univ. Iași	15	10	1	4	176-150	21
4. Voința Buc.	16	8	4	4	168-141	20
5. Chim. Bz.	16	7	0	9	131-123	16
6 Constr. Buc.	16	4	3	9	130-151	11
7. Spartac Pl.	16	5	1	10	150-200	11
8. Știința Bc.	16	3	4	9	106-142	10
9. Com. C-ța	16	4	0	12	125-182	8
10. Voința Răd.	15	3	1	11	127-182	7

Seria a II-a

1. Univ. Cluj	16	13	0	3	216-162	26
2. Sparta Mediaș	16	9	0	7	181-168	18
3. „U" II Tim.	16	8	2	6	159-150	18
4. Constr. B.M.	16	9	0	7	150-151	18
5. Dermagant Tg. M.	16	9	0	7	133-138	18
6. Voința Sig.	16	8	0	8	156-144	16
7. Jiul Petroș.	16	7	1	8	163-155	15
8. Chim. Făg.	16	6	0	10	139-175	12
9. Oltul. Sf. Gheorghe	16	5	1	10	139-169	11
10. Chim. Viet.	16	4	0	12	149-183	8

Elevii Școlii generale nr. 21 din Capitală își desfășoară acum orele de educație fizică pe noua bază sportivă

De pe cuprinsul țării

ACOLO UNDE EXISTA PASIUNE...

În centrul modernului cartier Titan s-a deschis o oază de verdeață: baza sportivă a Școlii generale nr. 21.

Mîndrie a întregului cartier și, în special, pentru tînăra asociație a școlii, denumită simbolic „Săgeata", baza sportivă se întinde pe o suprafață de 4 000 m.p., fiind compusă din două terenuri de baschet, două de volei, unul de handbal și un teren de fotbal.

Cu ocazia inaugurării acestei baze s-a desfășurat un program sportiv foarte bogat, intitulat „Dimineață sportivă", la care au luat parte peste 700 de elevi ai claselor III—VIII, îndrumați de entuziaștii profesori de educație fizică **Marica Ciobanu, Victoria Iliescu, Nadia Ionescu, Florin Gubernu** și **Dan Spătaru.**

Parada micilor sportivi, îmbrăcați multicolor, a deschis seria de manifestări sportive, în aplauzele celor ce pînă mai ieri au lucrat cu entuziasm pe acest teren: părinții și cadrele didactice. Viitorii campioni și recordmani s-au întrecut la baschet, volei, handbal, fotbal, atletism și gimnastică. Iar în vederea popularizării unor ramuri sportive mai puțin cunoscute micilor elevi, au fost invitate echipele asociațiilor sportive **Flacăra roșie** și **Energia,** care au făcut demonstrații de judo și box.

Secretarul general al federației de baschet, **M. Dimitriu,** președintele comisiei municipale de baschet, **Stelian Gheorghiu** și președintele Consiliului organizației pionierilor din sectorul 4, **Alex. Antoche** — invitați de onoare la această festivitate — au înmînat diplome și insigne celor mai buni dintre micii competitori.

S. ȘAPIRA

MOTO, FOTBAL ȘI CARTING LA URZICENI

Aproape în fiecare săptămînă, cochetul stadion din UrzicenI (județul Ilfov) găzduiește diverse competiții sportive, la care asistă numeroși spectatori. Duminică, de pildă, a avut loc un concurs inedit de moto — o cursă cu obstacole pe pista stadionului — organizat de A. S. Voința și Consiliul orășenesc pentru educație fizică și sport. Curajoșii alergători din localitate au încîntat pe spectatori, trecînd, în plină viteză, peste trambuline și podețe improvizate. Cei mai dibaci au fost: **Al. Soare** (cl. 125 cmc.), **P. Istrate** (175 cmc), și **I. Piele** (250 cmc.), care s-au clasat pe primele locuri. Apoi au luat startul cei mai mici „piloți", conducători de carlinguri. Micuții sportivi de la Casa pionierilor din localitate au dat dovadă de mult curaj în conducerea micromașinilor pe patru roți.

Așa cum se obișnuiește la o duminică sportivă, programul a fost încheiat de un meci de fotbal între **Voința UrzicenI** și **Ialomița Coșereni.** Scorul a fost favorabil cu 9—0 fotbaliștilor de la Ialomița.

M. TABARCEA, coresp.

CALARIE IN BANAT

Inginerul agronom **Marius Petculescu,** șeful fermei și herghelieI Izvin, împreună cu medicii veterinari dr. **Nicolae Anca** și **Gheorghe Botez** au găsit resursele materiale și morale pentru a reanima ideea sportului călare pe meleagurile timișene.

În cadrul herghelieI Izvin, împreună cu iubitorii acestui sport, în această primăvară s-au organizat o serie de demonstrații hipice în localitățile Izvin, Recaș, Giarmata. Publicul iubitor al acestui sport i-a putut admira din nou pe inimoșii călăreți, evoluînd pe caii lor frumoși, crescuți la herghelia Izvin, leagănul și pepiniera rasei „Nonius". Tinerii călăreți s-au întrecut în probe de dresaj, galop și obstacole.

Iată cum, pasiunea susținută de o largă înțelegere a conducerii herghelieI a dus la frumoase rezultate, apreciate de publicul bănățean, în ultimele două duminici.

Alexandru SVETLANA, coresp.

SCHI

SCHIUL ROMÂNESC NU POATE PROGRESA FĂRĂ... SCHIURI!

Dacă la ora actuală competițiile schiului s-au terminat și dacă emoțiile starturilor nu mai înfioară pe concurenți, în schimb cluburile, asociațiile sportive și comisiile județene de specialitate trăiesc momentele febrile ale analizelor de activitate, prin care, retrospectînd rezultatele ultimului sezon de întreceri — și trăgînd învățămintele cuvenite — se pregătesc, de fapt, să așeze pe baze mai serioase, mai moderne și intensive activitatea viitoare.

A devenit o tradiție a F.R.S.B. ca înainte de a raporta rezultatele globale ale muncii sale și de a-și cenzura propria activitate, să asculte și să colecteze de la toate nivelele și mediile interesate opinii critice și autocritice, propuneri metodice și inovații ale calendarului sportiv, toate menite să amelioreze substanța pregătirii și a performanțelor. Fără a încerca să prezentăm — nici măcar schematic — problematica diversă reieșită din analizele cluburilor Dinamo Brașov, Tractorul, Steagul roșu, a Schi-bob clubului din Sinaia, ale școlilor sportive din Predeal, Brașov, Rîșnov sau aceea a asociației sportive Armata Brașov vrem să semnalăm două cazuri comune tuturor secțiilor de schi analizate, situații care, prin aspectele de indisciplină contractuală și nerespectarea unor elementare norme de calitate, au lezat nu numai activitatea sportivă propriu-zisă a unităților respective, ci au atins grav înseși reglementările legale în vigoare. Este vorba de înzestrările materiale pe care C.J.E.F.S. Brașov și F.R.S.B. le-au întreprins în toamna anului 1970, cu scopul ajutorării secțiilor și stimulării performanței. Astfel C.J.E.F.S. Brașov și M.F.A. au contractat cinci și, respectiv, două bucăți baby lifturi de la Întreprinderea de Industrie locală Brașov. Ele au fost confecționate și livrate înainte de căderea zăpezii. Cu aceste utilaje au fost dotate, contra cost (35 000 lei buc.), secțiile de schi ale Șc. sportive Predeal, Șc. sportive Brașov, Viitorul Brașov, Centrul de schi Săcele, A.B.S. Brașov și A. S. Armata Brașov. Dar din cele 7 (șapte) instalații livrate, **nici una n-a mers nici măcar o jumătate de oră,** toate avînd grave defecțiuni la cutia de viteze și pinioane sau cablul nematisat. Firesc, se pune întrebarea: cum a fost posibilă omologarea unui astfel de produs și cum a putut furnizorul să-l livreze fără să asigure cele mai elementare condiții de calitate, încasînd totuși un sfert de milion?

Al doilea caz: Combinatul de industrializarea lemnului din Reghin s-a specializat în fabricarea de schiuri de serie și de performanță și în acest scop a fost utilat cu mașini speciale și materiale din import. În scopul acoperirii necesarului de schiuri de performanță pentru iarna 1970—71, F.R.S.B. a lansat la Reghin o comandă fermă pentru 150 perechi schiuri, prin colectarea sumelor respective (aproximativ 320 000) din bugetele secțiilor. Schiurile trebuiau livrate cel mai tîrziu în luna decembrie 1970. Ne aflăm în mai 1971, sezonul a trecut și din cele 150 de perechi s-au livrat numai 40! Culmea este că și dintre acestea majoritatea se deteriorează după 2—3 zile, dezlipindu-se și torsionîndu-se foliile metalice constitutive ale schiului.

Cum se împacă atitudinea acestei întreprinderi, exprimată prin faptele de mai sus și „teoriile" despre reclamă, despre necesitatea susținerii materiale și propagandistice a noului produs românesc pentru care s-au alocat fonduri, materiale și s-au făcut experimentări, pentru care au fost trimiși să colaboreze la Reghin specialiști ai F.R.S.B.?

Oare întreprinderile amintite n-au auzit de disciplina contractuală, de calitatea producției? Sau consideră livrările „pentru sport" ca pe niște angajamente benevole, fără importanță, minore... și le tratează ca atare?

Mihai BIRA

RUGBY

FAPTE REPROBABILE IN ULTIMA ETAPĂ

— Ți-am făcut nod, ca să nu uiți că ți-am achitat „polița" de săptămîna trecută! Desen de Al. GLENCIU

Din nou pana cronicarului este obligată să scrie despre noțiunea de sportivitate pe terenurile de joc. Mai sînt — din păcate — sportivi care nu știu încă ce înseamnă respectul față de adversar, obligația de a te întrece cu el numai pe plan sportiv. Este nevoie să revenim pe această temă nu referindu-ne la sportivii vreunei asociații din cine știe ce colț îndepărtat al țării, ci chiar la membrii unor echipe care activează în prima divizie a țării.

De astă dată vom consemna abateri săvîrșite pe terenurile de rugby în ultima etapă, care, trebuie să recunoaștem, a fost bogată în fapte reprobabile. Astfel Sabău (Gr. Roșie) și **Achim** (Steaua) în urma busculadelor la care s-au dedat, au fost îndepărtați de pe teren de către arbitru. **Neagu** de la Progresul, în meciul cu Arhitectura, a avut aceeași soartă pentru lovirea intenționată a adversarului.

„Interesantă" a fost întîlnirea dintre Constructorul și Rulmentul Bîrlad. Aici s-au întîmplat atîtea că nu mai știi în ce ordine să le enumeri. Pe la jumătatea primei reprize — într-un joc ce se anunța frumos — **Manase** (R) și **Gheorghiu** (C) au fost eliminați de pe teren pentru lovire reciprocă. În repriza a doua, **Nedelcu** (C) s-a supărat pe un coechipier și a ieșit de pe teren (lucru nepermis de regulament). În zadar antrenorul și coechipierii l-au rugat să rămînă. Plin de el, acesta striga: „Nu mai stau, domnule. Zi-i arbitrului că sînt rănit". Și a plecat. Au urmat alte două eliminări — **Filip** și **Rainea** (ambii de la Rulmentul) — unul din ei pentru lovirea unui coechipier! Iar în min. 67 — punînd capac la toate — echipierii Rulmentului (antrenor Viorel Călin) s-au retras de pe teren din cauza arbitrului „părtinitor". Care de fapt nu le permisese să se lovească în lege, să se răfuiască între ei.

Ce neplăcut este să asiști la asemenea întîlniri! Nu ne îndoim că respectiva comisie de disciplină, Biroul federal, vor lua măsurile ce se impun. Nu de alta, dar să se știe că și rugbyul este tot un JOC — și încă sportiv.

MODESTO FERRARINI

Clasamentul înaintea etapei a XVIII-a

Comisia de competiții a consemnat ca definitiv rezultatul de 11—3 în meciul Constructorul București — Rulmentul Bîrlad. În acest fel, clasamentul are următoarea înfățișare:

1. Steaua	17	14	1	2	323: 88	46
2. Grivița Roșie	17	14	0	3	273: 72	45
3. Dinamo	17	12	1	4	240: 73	42
4. Știința Petroșani	17	8	3	6	121:102	36
5. „U" Tim.	17	7	4	6	124:109	35
6. Agronomia Cluj	17	6	3	8	105:176	32
7. Farul Constanța	17	6	2	9	125:167	31
8. Rulmentul Bîrlad	17	7	0	10	106:218	31
9. CSM Sibiu	17	5	2	10	61:209	29
10. Politehnica Iași	17	5	2	10	97:127	29
11. Rapid	17	4	1	12	115:227	26
12. Constructorul	17	3	3	11	110:226	26

MOTO

ÎNTRECERI ATRACTIVE LA MOTOCROS

Campionatul național de motocros continuă duminică, programînd etapa a treia pe un traseu ales lîngă orașul Cîmpina. Mai mult ca oricînd, întrecerile vor fi viu disputate, întrucît campionul balcanic **Ștefan Chițu,** învins în primele confruntări de bucureșteanul Aurel Ionescu, va încerca pe teren propriu să obțină victoria la clasa 250 cmc. După etapa de la Vălenii de Munte, în cursa pentru cucerirea titlului la clasa 500 cmc a apărut, alături de Cristian Dovids, încă un candidat, Otto Ștefani, ceea ce va da naștere la dueluri atractive.

În program mai figurează o clasă pentru juniori, precum și proba rezervată motoretelor românești.

CONSFĂTUIREA DE LUCRU A CONDUCERII C.N.E.F.S.

(Urmare din pag. 1)

nuri și săli de sport pe lîngă școlile generale și căminele culturale.

O altă categorie de probleme dezbătute s-a referit la preocupările existente în județe pentru pregătirea sportivilor nominalizați în vederea Jocurilor Olimpice de la München, la modul în care se realizează coordonarea și îndrumarea activității sportive de masă și de performanță de către consiliile județene pentru educație fizică și sport. Au mai fost prezente, pe agenda consfătuirii, o expunere intitulată „Becția de antrenament" (tov. I. Kunst-Ghermănescu, secretar al C.N.E.F.S.), probleme privind stilul de muncă la consiliile județene (tov. vicepreședinte Marin Birjega), metodica îndrumării și controlului activității sportive de performanță (tov. vicepreședinte Emil Ghibu), cîteva probleme economice de construcții-amenajări baze, material și echipament sportiv (tov. secretar Miron Olteanu), probleme de propagandă și perfecționare a cadrelor (tov. vicepreședinte Leon Teodorescu), aspecte reieșite din calendarul internațional (tov. Ion Păun).

Din această sumară „tablă de materii" a consfătuirii se poate lesne desprinde conținutul ei bogat și variat. Adăugînd și faptul că președinții consiliilor județene au vizitat un centru de gimnastică de întreținere, săli de antrenament și de pregătire fizică și unele amenajări sportive din noile cartiere de locuințe ale Capitalei, reiese și mai pregnant caracterul practic în care s-a desfășurat consfătuirea.

Concluziile consfătuirii, precum și sarcinile ce revin în continuare mișcării sportive, au fost expuse de tov. Anghel Alexe, președintele C.N.E.F.S.

Prin conținutul ei, prin adoptarea unui stil care ține de domeniul dialogului direct dintre conducerea C.N.E.F.S. și conducerile consiliilor județene, — consfătuirea de lucru, care s-a încheiat joi, marchează un nou pas în realizarea multiplelor sarcini ce stau în fața mișcării sportive din țara noastră.

*

În continuare, vicepreședinții consiliilor sportive județene vor rămîne la București pentru a participa la un curs de perfecționare.

PE ECRANE

FACEREA LUMII

producție a studioului cinematografic București

scenariul: EUGEN BARBU — **regia: GHEORGHE VITANIDIS**

cu: Irina Petrescu, Colea Răutu, Liviu Ciulei, Virgil Ogășanu, Dan Ionescu, Clody Bertola, Marga Barbu, Toma Caragiu, Matei Alexandru, Ilarion Ciobanu, Mihai Mereuță, Paul Sava, Vera Proca-Ciortea

imaginea: Ovidiu Gologan — muzica: D. Capoianu — decoruri: Liviu Ciulei

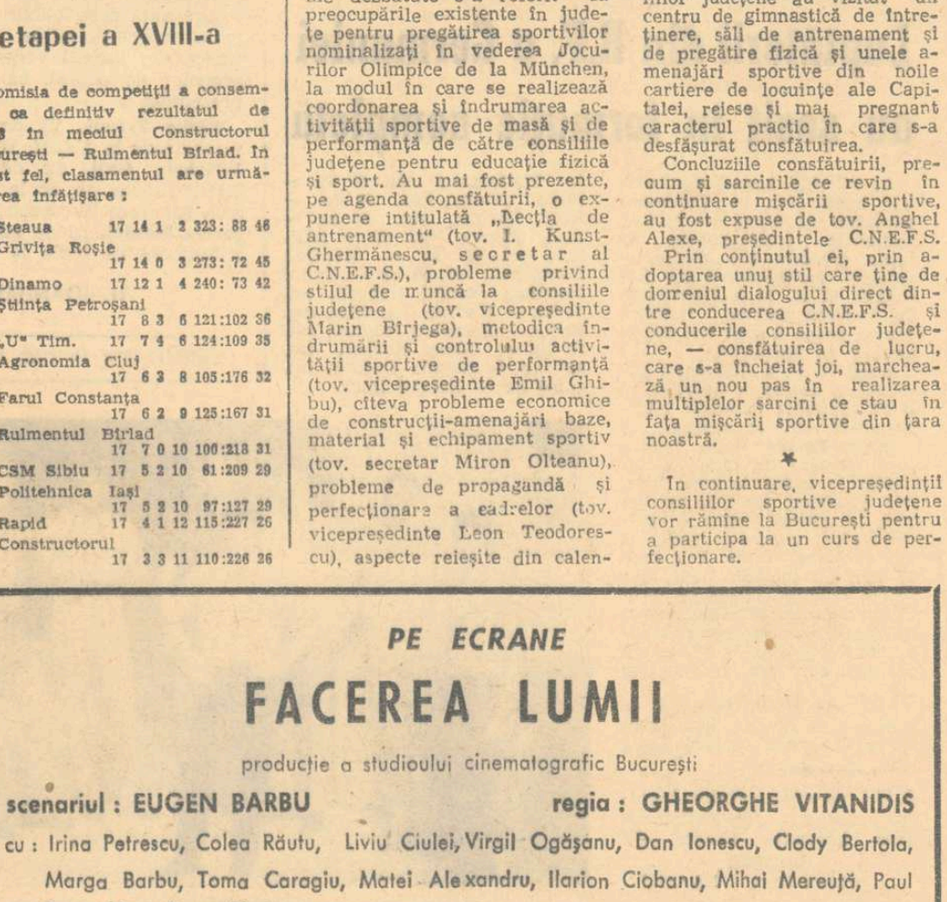

FOTBAL

PRIMA LOR DESPĂRȚIRE...

● O nouă generație de fotbaliști își ia adio de la juniorat

Miercuri, la Tîrgoviște, la capătul meciului internațional dintre juniorii români și portughezi, scena finală trebuia neapărat imortalizată pe peliculă : după ce Aelenei, Bedea și Szabados au luat drumul cabinei, antrenorul Ardeleanu i-a îmbrățișat pe rînd pe ceilalți „tricolori", șoptindu-le, emoționat și parcă stînjenit de solemnitatea momentului :

— Vă mulțumesc, băieți. Succes mai departe și s-auzim de bine...

Nu lipsea decît Donose, accidentat, rămas la Craiova.

Ceilalți, aflați la ultimul meci al vieții lor în reprezentativa de juniori — **Costaș, Dobrău, Smarandache, Sandu Gabriel, Ciocîrlan, Dumitriu, Cojocaru, Sandu Mircea și Dănilă** — erau acolo, cu ochii împăienjeniți de lacrimi, suportînd cu greu efuziunile de simpatie ale tribunei ce se aliase — cu generozitate, — frumuseții momentului, dorind să ajungă cît mai repede la vestiare, pentru a trăi, în intimitate, momentele de nostalgie ale despărțirii.

Cei mai mulți dintre ei au jucat împreună un an de zile, s-au pregătit împreună, s-au bucurat și au suferit împreună, coeziunea sufletească a echipei fiind — după mărturisirea profesorului Ardeleanu — **„una dintre marile ei virtuți".**

Momentul despărțirii nu era unul ușor...

* * *

La jumătate de oră după aceea, în autobuzul care transporta lotul român spre București, încerc **să aflu cîte ceva** din gîndurile „foștilor" juniori ai echipei naționale. Încep cu cel mai puțin cunoscut dintre „tricolori", cu CIOCÎRLAN, cel despre care nu mulți știu că activează în divizia C, fundaș central la Metalul Aiud. A jucat 13 din cele 16 jocuri internaționale.

— Echipa asta a însemnat pentru mine totul. Aici am învățat fotbal. N-aș fi crezut niciodată că voi ajunge în echipa națională, m-am prezentat la prima selecție mai mult de formă, dar — surprinzător — antrenorii mi-au acordat o încredere pentru care nu știu cum să le mulțumesc.

— Ce-ai de gînd să faci în continuare ?

— Mai am cîteva zile și termin liceul. Vreau să vin la București la I.E.F.S. și — dacă voi reuși — am să încerc să joc și fotbal. Poate la „Sportul Studențesc"...

* * *

Dinamovistul SANDU GABRIEL — „starostele" echipei, cu 40 de selecționări — nu mai are nevoie de nici o prezentare.

— Am jucat în echipa asta doi ani. Ea rămîne pentru mine ceea ce se cheamă o rampă de lansare, ea m-a făcut cunoscut, datorită ei am ajuns la Dinamo. Lucrul ăsta n-am să-l uit niciodată.

— Ce va fi ?

— Voi căuta să joc în așa fel încît — peste ani — foștii antrenori ai echipei de juniori, Ola și Ardeleanu, să poată spune, cu mîndrie : „Sandu ăsta s-a călit în echipa noastră !"

* * *

Tăcut ca nimeni altul, ieșeanul COSTAȘ îmi mărturisește regretul de a nu fi jucat decît 9 meciuri în reprezentativă, rămînînd acasă, accidentat, pe cînd colegii lui cîștigau „Cupa Prieteniei".

— Ce crezi că îți va rezerva viitorul ?

— Școală și fotbal. Vreau mai întîi să termin liceul, apoi să dau examen la „Construcții". Pe terenul de fotbal, sper ca meciul de la Petroșani — prima mea prezență în echipa „mare" a Politehnicii — să nu rămînă o excepție. Echipa națională de juniori m-a ajutat mult, ca om și fotbalist. M-am simțit tare bine printre băieții ăștia !

Aici se încheie reportajul nostru despre „foștii" juniori ai echipei reprezentative, fotbaliști talentați și cuminți, harnici și conștiincioși, despre care cineva spunea nu de mult, poate exagerînd : **„copiii lui Ardeleanu au aripi. Trebuie să zboare..."**

O simplă metaforă ?

Să nu ne grăbim : generația acestei echipe naționale — cu 7 jucători promovați timpuriu în prima divizie — promite multe.

— La revedere, băieți, și s-auzim de bine...

Ovidiu IOANIȚOAIA

Arbitrii meciurilor etapei a XXVI-a a diviziei B

SERIA I

Ceahlăul P. Neamț — Metrom Brașov : C. PRUSAC (Botoșani), ajutat la linie de T. Grosaru (Botoșani) și G. Nicuță (Dorohoi) ;

Dunărea Giurgiu — Politehnica Galați : D. GHEȚU, ajutat de V. Ivanovici și G. Angheluță (toți din București) ;

Poiana Cîmpina — C.F.R. Pașcani : C. IOFCIU, ajutat de Gh. Olteanu și G. Retezan (toți din București) ;

Sportul studențesc — Metalul Tîrgoviște : E. Vlaiculescu, ajutat de M. Moraru și M. Marinciu (toți din Ploiești) ;

F. C. Galați — Progresul Brăila : G. MICLOȘ, ajutat de D. Isăcescu și S. Stăncescu (toți din București) ;

Portul Constanța — Flacăra Moreni : T. LECA, ajutat de T. Podaru și M. Popa (toți din Brăila) ;

Ș. N. Oltenița — Știința Bacău : M. NIȚĂ, ajutat de Ion Mircea și G. Motorga (toți din București) ;

A. S. Armata Tg. Mureș — Metalul București : I. BARBU, (Aiud), ajutat de I. Călărașu (Aiud) și I. Filip (Abrud).

SERIA A II-A

Corvinul Hunedoara — Minerul Baia Mare : I. RUS, ajutat de G. David și I. Soos (toți din Tg. Mureș) ;

Gaz Metan Mediaș — Crișul Oradea : C. NICULESCU, ajutat de A. Munich și N. Cătănoiu (toți din București) ;

Olimpia Oradea — Mtealurgistul Cugir : C. POP (Hunedoara), ajutat de M. Ostaficiu (Deva) și I. Ștefăniță (Hunedoara) ;

Minerul Anina — Olimpia Satu Mare : M. BIOLAN, ajutat de V. Ionescu și A. Boceanu (toți din Tr. Severin) ;

C.F.R. Arad — Electroputere Craiova : T. Andrei, ajutat de I. Vasiu și I. Vințan (toți din Sibiu) ;

C.S.M. Reșița — C.S.M. Sibiu : S. DRĂGULICI, ajutat de G. Cojocaru și T. Moisescu (toți din Tr. Severin) ;

U. M. Timișoara — Vagonul : O. COMȘA, ajutat de I. Croitoru și A. Ene (toți din Craiova) ;

Gloria Bistrița — Politehnica Timișoara : F. COLOSI, ajutat de C. Costică și S. Bazăr (toți din București).

DIN 7 ÎN 7 ZILE

COCO DUMITRESCU va sărbători în curînd 25 de ani de la căsătoria lui cu U.T.A., 10 ca jucător, 15 ca antrenor. E o probă de capacitate profesională și rezistență în dragoste. ECHIPA CARE VREA numai să se apere, acceptă, în fond, să fie amenințată vreme de un ceas și jumătate. Suficient timp ca să i se înfunde măcar o dată. DUPĂ MECIUL CU ECHIPA PORTUGALIEI, 8 dintre tinerii noștri fotbaliști părăsesc naționala juniorilor pentru depășirea vîrstei. Bilanț : un singur meci pierdut din 16 (la Sofia). Și cu toate astea, echipa nu se califică la turneul U.E.F.A. Ce afurisită este aritmetica fotbalului ! MECI DE FOTBAL FEMININ (I.E.F.S. — Institutul Politehnic București). Se spune că bărbații au recitat în tribune versuri de dragoste și că s-au certat la sînge cînd a fost vorba să aleagă pe Miss-meci. Cînd vom avea o echipă națională și cînd va pleca la campionatul mondial, o vor însoți, cred, toți poeții de la noi. Vor rămîne acasă numai prozatorii și dramaturgii. FOTBAL CLUB GALAȚI lansat la apă cu imens entuziasm și cu șampanie abia își trage sufletul, iar duminică e zdrobit de Metrom Brașov (4—0 la pauză). Ar fi trebuit să fie un yacht superb și nu pare a fi decît o barcă șmolită, cu lopeți. Fiindcă a mizat pe o conducere tehnică de hîrtie și pe niște jucători de cașcaval. DON REVIE, nefericitul manager al sărmanei Leeds, chemat în fața Comisiei federale pentru că a insultat arbitrii, după meciul cu West Bromwich Albion. Don Revie avea dreptate, dar nu-i era îngăduit să-și piardă calmul britanic, agonisit de strămoșii lui în peste 800 de ani. Gentlemen-ul, la necaz să se cunoască. REAL MADRID — CHELSEA ! Ce meci, ce luptă, ce atacuri, ce apărări, ce mizã, ce sportivitate ! Un singur lucru aș reproșa echipelor : n-au pasat la mijlocul terenului ! CÎND ADAMEC se pregătea să execute lovitura de penalty la poarta lui Răducanu, Dan Coe a alergat o dată în jurul lui, ca un preot de trib făcător de farmece. Adamec a ratat. De unde cineva fără simțul umorului ar putea trage concluzia că Dan are vreo legătură cu forțele oculte. Ascultă, Dane, vrăjitorule din Giulești, de ce nu i-ai dat ocol și lui Vesely ? ZIARELE BELGIENE scriu că F.C. Bruges vrea să-și asigure serviciile lui Dumitriu II. JOIA VIITOARE, meciul jubiliar Iașin. Linia de atac a selecționatei mondiale : **Dumitrache, Rivera, Müller, Geaici.** „Mopsul" va fi primul fotbalist român prezent într-o selecționată a lumii. BULGARIA — UNGARIA : 3—0. În fotbal, orice mareșal poartă în raniță bastonul de caporal. POETUL ADRIAN PĂUNESCU, întors din Statele Unite, unde, printre altele, a conferențiat în universități despre literatura română, își reia cronica de fotbal în revista „Luceafărul". Opt luni de întrerupere nu i-au fost suficiente ca să se lecuiască. ÎN TIMP CE SCRIAM, unul din colaboratorii mei m-a informat că la meciul feminin de fotbal dintre I.E.F.S. și Institutul Politehnic au fost cam multe faulturi și că fetele erau să-l sfîșie de cîteva ori pe arbitru. Cavaleri ai fluierului ! Nu vă riscați viața ! Nu mai conduceți partide de fotbal feminin fără să fiți asigurați ! Arbitrați îmbrăcați în zale ! Pentru aceste sfaturi cu pretenția de neserioase, eu scap fiindcă semnez.

INCORUPTIBIL

SĂ REABILITĂM OFENSIVA!

„Duminica de foc" de la Bratislava, unde reprezentativa noastră a fost învinsă în acel fatal minut 88, va genera multe explicații de circumstanță și invoca destule argumente „pro domo". Dar, chiar dacă obiectivul nr. 1 ce fusese mărturisit și făcut vizibil în joc — obținerea unui meci egal — ar fi putut fi atins, o analiză lucidă este, totuși, necesară. Faptul că apărarea noastră, care rezistase eroic pînă spre final, a permis atacanților cehoslovaci să înscrie golul victoriei, din cea mai anodină acțiune a lor, vădește carențele ce nu sînt de azi, de ieri, și pe care le-am considerat, în mod greșit, definitiv înlăturate prin „lecția Guadalajarei". Se știe că acolo, după un prim meci timorat în fața Angliei, vechea tară a „lipsei de curaj" (relevată și de toți specialiștii străini) fusese mult atenuată prin jocul avîntat făcut în compania Cehoslovaciei și chiar prin aplombul dovedit în meciul cu Brazilia, în care handicapul a fost redus la un singur gol, datorită dezinvolturii cu care jucătorii noștri au acționat în fața lui Carlos Alberto, Brito, Fontana și Everaldo.

Puncte de vedere

Se știe că la Bratislava adversarii noștri n-aveau de luat numai o revanșă, ci de reabilitat o întreagă echipă, aspru sancționată pentru greșelile din Mexic. În schimb, jucătorii români aveau de apărat un prestigiu cîștigat cu atîta sudoare tot pe „înaltele platouri". Dar, tinzînd **numai să distrugă acțiunile adversarului,** printr-o temporizare care să frîngă ritmul atacurilor acestuia, ei au căzut în greșeala de a încetini și dezamorsa înșeși contraatacurile proprii. Ieșind de cîteva ori bine din apărare, echipierii noștri se opreau la mijlocul terenului, făcînd acolo exces de pase, ca în cadrul unui joc de demonstrație. Chiar la executarea propriilor lovituri impuse, ei vădeau întîrzieri care obturau orice intenție ofensivă și cu atît mai mult dorința firească de finalizare, lăsată pe seama unui **singur vîrf, Dumitrache,** complet izolat între puternicii și hotărîții apărători cehoslovaci.

Și încă n-am fi gustat din cupa amară a înfrîngerii, dacă în fața slăbiciunilor dovedite de adversar, și mai ales cînd nervozitatea pusese stăpînire pe jucătorii cehoslovaci, echipa noastră ar fi schimbat tactica inițială și ar fi acționat cu mai mult „tupeu". S-a pierdut, așa, cel mai prețios moment psihologic, intervenit după ratarea penaltyului de către Adamec. N-am știut să profităm de clipele de derută ale cehoslovacilor, pentru a iniția și duce la bun sfîrșit cîteva atacuri consistente, cu contribuția întregului nostru efectiv. Jucătorii reprezentativei n-au putut părăsi nici atunci stereotipul „plimbării mingii", în ciuda îndemnurilor primite de la cele cîteva mii de turiști români ce fluturau steagurile tricolore în tribunele stadionului Slovan.

În aceste condiții, presiunea maximă exercitată de un adeversar setos de victorie și-a spus, pînă la urmă, cuvîntul : a fost de ajuns o „bîlbîială" de ultim moment a apărării noastre, care n-a mai știut să se dubleze oportun și nici să mai susțină eforturile lui Răducanu, așa cum făcuse în restul partidei.

S-ar putea însă ca lecția amară a Bratislavei să ne servească la ceva. În primul rînd, să înlăture carențele care mai persistă în jocul reprezentativei noastre, carențe provenite și din automatismele pe care selecționații le-au dobîndit în jocurile echipelor respective de club.

Și după ce aceste automatisme vor fi eliminate din arsenalul fotbalului nostru, vom realiza cu adevărat jocul ofensiv, singurul care poate valorifica așa cum trebuie talentele reale de care echipele noastre nu duc lipsă.

VIRGIL ECONOMU

Reflecții privind orientările în fotbal

(Urmare din pag. 1)

De fapt, judecățile de valoare în fotbal au suferit în ultimul timp schimbări structurale, în sensul că pe zi ce trece se înrădăcinează în rîndurile iubitorilor fotbalului ideea justă, obiectivă, în stare să asigure progresul și anume că interesează nu numai faptul că **O ECHIPĂ A CÎȘTIGAT SAU A PIERDUT UN JOC, ci MODUL CUM EA A CÎȘTIGAT SAU A PIERDUT.** Așa s-a explicat la timpul potrivit insatisfacția pentru rezultatul de egalitate cu echipa Greciei la București, deși cu punctul obținut în toamna anului 1969 s-a cîștigat calificarea pentru turneul final al C. M. '70. Tot așa au fost apreciate și comportările din cupele europene ale echipelor noastre de club.

Deci, a privi critic comportarea echipei naționale în partida de la Bratislava, chiar dacă numai două minute i-au lipsit pentru a părăsi terenul neînvinsă și a veni acasă cu o zestre prețioasă, nu este de fel o atitudine dăunătoare ci, dimpotrivă, deosebit de utilă, mai ales pentru motivul că reprezentativa României se află încă în plină cursă pentru cîștigarea grupei întîi din preliminariile campionatului european. O asemenea atitudine reprezintă și o reticență față de concepția de joc adoptată de echipa națională care, în mod ciudat, în ultima vreme, se orientează tot mai accentuat spre polul defensivei.

Acum este clar pentru toată lumea că situația actuală a echipei României în cadrul primei grupe a campionatului european obligă la atitudine ofensivă, singura în măsură să ducă la trei victorii, dintre care una în deplasare. Schimbîndu-și orientarea în joc, și aceasta este posibil pentru internaționalii noștri talentați și rutinați și obligatoriu pentru antrenorii echipei naționale, fotbalul nostru s-ar angaja pe drumul reprezentantelor frunțașe ale soccerului modern. De altfel, finala „Cupei Cupelor", Real Madrid — Chelsea, a arătat miercuri seara, în chipul cel mai pregnant, ceea ce înseamnă jocul modern și prin aceasta ne-a indicat drumul pe care trebuie să conducem fotbalul nostru, atît la cluburile frunțașe, cît și la echipele reprezentative. Am putut vedea un joc în viteză, atletic, cu o tehnică precisă, deși aproape nesesizabilă, datorită perfecțiunii ei, cu ritm continuu, cu faze de apărare și atac alternative, cu un mijloc de teren folosit în mod creator. Ar fi imprudent să afirmăm că un joc de asemenea nivel se poate practica pe o scară foarte largă în fotbalul mondial. În orice caz, meciul de la Atena ne trasează obligația de a înscrie și fotbalul nostru pe o asemenea orbită.

Comentînd încă meciul de la Bratislava, în afara „țapului ispășitor" care este tactica de joc, rămîne de stabilit în ce măsură jucătorii au partea lor de responsabilitate. Felul în care ei au evoluat ne-a apărut tuturora sub nivelul mediei de joc a echipei naționale. Pe alocuri, jocul devenise chiar rudimentar, așa cum a fost cazul în finalul partidei, cînd s-a primit și golul.

Actualmente, fotbaliștii noștri sînt mult mai avizați decît cei din generațiile trecute asupra jocului, pe plan mondial, datorită deselor lor turnee, contactelor internaționale nenumărate și valoroase, posibilităților lor de informare, printre care televiziunea joacă un rol foarte însemnat. În aceste condiții, răspunderea jucătorilor este mult mai mare decît în trecut.

În primul rînd este vorba de pregătire, de conținutul acesteia, de înțelegerea deplină și ducerea pînă la capăt a rolului fiecărui jucător, de riposta din teren față de replica adversarilor. În mai puține cuvinte, de o contribuție creatoare și nu una mecanică, departe de acele momente cînd, cu mirare și regret, am asistat la perioade îndelungi din jocul Cehoslovacia — România în care cursul partidei era dictat de echipa adversă.

Firește că pentru a atinge un nivel înalt de înțelegere și comportare în joc este necesar ca fiecare jucător să se prezinte în plenitudinea forțelor, la cea mai bună cotă a posibilităților atunci cînd știe că va îmbrăca tricoul echipei naționale. Cu alte cuvinte, internaționalii români să judece profund și personal tactica fotbalului și din aceste raționamente individuale să rezulte o înțelegere colectivă, adecvată a fiecărui meci, a fiecărei echipe adverse.

Ar mai trebui luptat împotriva spiritului egoist care-i împinge pe unii jucători să-și mențină cu orice preț titularizarea, situație care generează la rîndul ei alta și mai păguboare, aceea de a întrebuința în joc orice mijloace pentru a obține mult trîmbițatul rezultat onorabil. Din păcate, asemenea situații s-au petrecut la recentul joc cu Cehoslovacia, cînd în echipă au apărut jucători fără formă, s-au înregistrat accidentări în timpul partidei, dar cei în cauză n-au sesizat antrenorii de scăderea capacității lor.

Am relatat aceste cîteva aspecte mai puțin cunoscute, fără a face nominalizări, pentru că nu dorim să fisurăm coeziunea lotului reprezentativ, și, mai ales, pentru că avem încă încredere că antrenorii echipei naționale, Angelo Niculescu și Titus Ozon ca și cei mai buni fotbaliști ai noștri, cei prezenți sau cei care vor mai intra în lotul reprezentativ, au capacitatea și vor găsi sprijinul necesar de a se dezvolta într-o direcție nouă, aceea arătată practic la televizoare de finala Real Madrid—Chelsea.

Succes pe acest drum !

LUNI DIMINEAȚA, „OLIMPICII" VOR PLECA ÎN ALBANIA

● Precizări privind sistemul de calificare în preliminariile J.O.

După disputarea etapei de sîmbătă a diviziei naționale A, „olimpicii" se vor reuni la București de unde vor pleca luni dimineață, la orele 11, cu o cursă specială, pe calea aerului, la Tirana. Meciul retur Albania—România din preliminariile J. O. se va disputa la 26 mai pe stadionul **„Kombor Qemal Stafa"** din Tirana și va fi arbitrat de o brigadă marocană. Din lotul de 20 de jucători anunțat la F.I.F.A. vor face deplasarea, în funcție de etapa de sîmbătă, 18 selecționabili. Luni după-amiază și marți dimineața, „olimpicii" vor efectua la Tirana ultimele două antrenamente înaintea partidei oficiale.

O prevedere regulamentară de dată recentă arată că în cazul în care punctele acumulate și golaverajul după cele două manșe vor fi la egalitate, se va disputa un meci de baraj într-o țară neutră, în eventualitatea persistării egalității și după acest meci urmînd a se disputa două reprize a 15 minute și, în final dacă ambele echipe n-au putut fi totuși departajate, fiecare din ele va executa 5 lovituri de la 11 m.

Simbătă, la Dinamo
MARATON DE MINI-FOTBAL

Terenul de zgură de la complexul sportiv Dinamo găzduiește sîmbătă, între orele 8,15—13, întrecerea mini-fotbaliștilor de la cluburile sportive bucureștene.

ULTIMA ETAPĂ A CAMPIONATULUI ITALIAN LA PRONOSPORT

Duminică 23 mai a.c. se dispută ultima etapă din ediția 1970/1971 a campionatului italian divizia A, întreaga etapă fiind inclusă în programul concursului Pronosport din această săptămînă.

Campioana este cunoscută de mult — Internazionale — cu un avans de 4 puncte asupra lui Milan. În schimb, o luptă acerbă la sfîrșitul clasamentului pentru desemnarea celei de a treia echipe care va retrograda. Sînt angrenate următoarele formații : Varese, Foggia, Lanerossi, Fiorentina și Sampdoria.

Dar, iată cum arată integral programul concursului Pronosport nr. 21 din 23 mai a.c. : I : Bologna — Torino ; II : Cagliari — Verona ; III : Catania — Napoli ; IV : Internazionale — Lazio ; V : Juventus — Fiorentina ; VI : Lanerossi — Sampdoria ; VII : Roma — Milan ; VIII : Varese — Foggia ; IX : Ceahlăul Piatra Neamț — Metrom Brașov ; X : Șantierul Naval Oltenița — Știința Bacău ; XI : Gaz metan Mediaș — Crișul Oradea ; XII : Gloria Bistrița — Politehnica Timișoara ; XIII : C.S.M. Reșița — C.S.M. Sibiu.

Vă recomandăm ca înainte de a vă fixa pronosticurile să consultați „Programul Loto-Pronosport" de marți 18 mai 1971, care cuprinde amănunte asupra echipelor incluse în concurs precum și clasamentele la zi.

(Rubrică redactată de LOTO-PRONOSPORT)

Sezonul estival s-a deschis oficial, dar bazele sportive sînt neglijate!

(Urmare din pag. 1)

muzeea. Nu putem însă să credem că, fără a face nici o derogare de la cerințele turismului modern, n-ar exista posibilitatea ca din numărul total de piscine planificate a se construi, cel puțin două dintre ele să aibă o formă care să permită organizarea unor concursuri de natație.

Estetica, desigur, constituie un factor de prim ordin pentru arhitecții și beneficiarii lor, dar să nu uităm că, absolutizîndu-l, în cazul de față, se pierde cel puțin un procent de 50% din utilitate.

În general, baza sportivă a unei stațiuni de pe litoral, fie ea mai veche sau de dată recentă, se compune din terenuri de tenis, volei, baschet, handbal, minigolf. La rîndul lor, terenurile se împart în două categorii : bituminizate și cu zgură. Cele cu bitum au avantajul că vopseaua marcajelor a rezistat intemperiilor iernii, așa că i-a scutit pe gospodari să depună eforturi intense pentru recondiționarea lor ; cele de zgură, în schimb, necesită mai multă îngrijire, fapt care în destul de multe cazuri, după cum am constatat, nu prea s-a făcut simțit.

La EFORIE NORD — proprietar I.H.R. Constanța — cele 4 terenuri de tenis cu bitum sînt gata să-și primească oaspeții. Dar, pentru a putea juca, trebuie să vii echipat de acasă, inclusiv cu rachete. Și aceasta pentru că vestiarele sînt departe de a oferi această posibilitate, molozul și praful fiind atotstăpînitori. De asemenea, trebuie să ai și racheta personală, pentru că, din cele 2 (!) existente la bază, nici una nu întrunește minimumul de calitate.

Situația n-am găsit-o mai îmbucurătoare nici la EFORIE SUD. Apreciem construcția noii piscine lîngă hotelul Flamingo, dar nu putem să nu fim dezolați de imaginea oferită de terenul de tenis din apropierea hotelului „Sinziana". Aici, vestiarele — dacă le putem numi astfel — aveau o înfățișare deplorabilă, geamurile sparte, încăperile pline de gunoi. Terenurile de handbal, baschet și volei din preajma hotelului „Măgura" erau năpădite de buruieni. Și aceasta în ziua deschiderii oficiale a sezonului estival !

Remarcăm — ca o sugestie de această dată — că lîngă terenurile de la hotelul „Măgura" există un spațiu foarte mare, pe care crește în voie iarba. Nu ar putea fi amenajate aci cîteva terenuri simple ?

Tovarășul director al I.H.R. Mangalia, **Victor Băineanu,** deși copleșit de sarcinile începutului de sezon, ne-a prezentat bazele sportive din stațiunile Jupiter, Venus și Saturn, care aparțin acestei instituții. Stau la dispoziția turiștilor complexuri sportive alcătuite din terenuri de tenis, volei, baschet, minigolf.

Cei ce vor locui la Jupiter și Venus vor putea să se destindă folosind și bărci cu rame, iole sau hidrobiciclete. Pentru sporturile nautice au fost angajați doi instructori pentru a veni în sprijinul turiștilor mai puțin experimentați. Referindu-se, însă, la echipamentul și materialele sportive, tovarășul director ne-a liniștit cu... promisiunea că „sînt pe cale de procurare".

Revenim la problema instructorilor sportivi. În sezonul trecut, din cîte am fost informați, au activat ca instructori, în special la tenis, fel de fel de indivizi care erau la fel de buni ca și... elevii lor ! Dar cum știm că „ocupația" este destul de rentabilă, pentru stîrpirea acestei practici nu se poate folosi aceeași metodă care se utilizează cînd este vorba de recrutarea altor cadre ce deservesc litoralul ? Ar fi, credem, în folosul ambelor părți.

Cîteva cuvinte și despre tabăra studenților de la COSTINEȘTI. Cu excepția terenurilor bituminizate, celelalte se aflau într-o situație jalnică. Mașinile care transportă materialele la șantierul din incinta taberei le-au degradat complet. Cine va suporta oare cheltuielile de reamenajare ? Peste o lună studenții vor lua vacanță. Timpul este scurt și atunci gazdele vor intra în „examene". Pînă acum, ele sînt încă restanțiere !

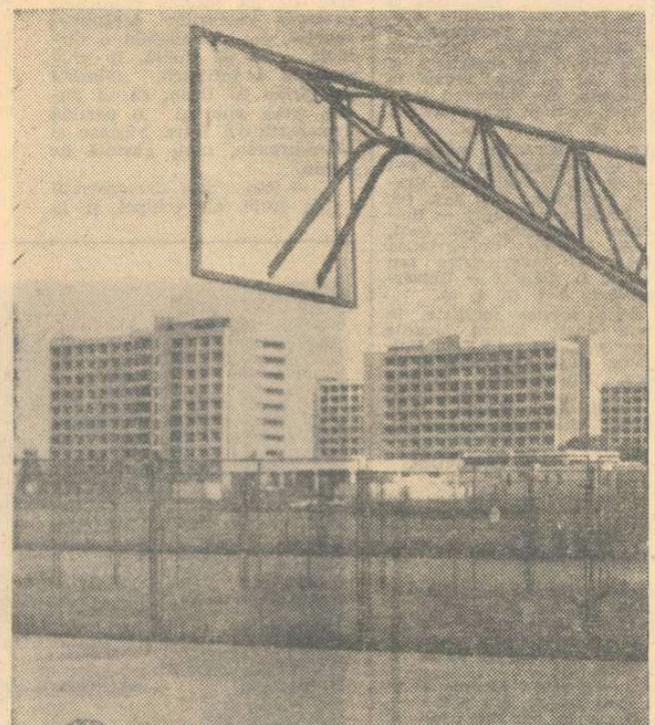

La Mangalia nord, ceva ce amintește de un teren de baschet...

COLABORAREA E SUBLIMĂ, DAR... LIPSEȘTE CU DESĂVÎRȘIRE !

„De fapt — declara recent arhitectul **Gh. Dumitrașcu** de la I.J.P.C. Constanța — **noi încercăm acum elaborarea unui studiu intitulat „CE ÎNSEAMNĂ O STAȚIUNE ?"** Sîntem convinși că într-un asemenea studiu exhaustiv, dacă arhitecții ar solicita, într-adevăr, sprijinul sociologilor, ar reieși exact locul sportului, al dorinței de mișcare și agrement printre preferințele turistului.

Ascultîndu-l însă pe președintele C.J.E.F.S., **Dumitru Ivan** și, apoi, pe directorul general adjunct al Centralei O.N.T. „Litoral", **George Niculescu,** aveai impresia că între Constanța și Mamaia — locurile de reședință ale acestor foruri, chemate să colaboreze — era o distanță ce nu putea fi parcursă pe planul organizării sportului în sezonul estival. În afara faptului că fiecare factor responsabil acuza lipsa de preocupare a celeilalte părți, a reieșit clar că intențiile actuale nu fuseseră în prealabil confruntate, discutate și coroborate. Ele nici măcar nu fuseseră aduse la cunoștință, reciproc, pînă la 15 mai, data deschiderii oficiale a sezonului.

Președintele C.J.E.F.S., arătîndu-ne că în anul trecut au fost organizate 30 de întîlniri internaționale pe litoral — care, în bună măsură, nu s-au bucurat de sprijinul și popularizarea O.N.T. — ne-a spus că pentru acest sezon are în program 20 de competiții, la atletism, baschet, box, yachting, lupte, rugby, scrimă, volei, haltere, fotbal. **„Și, după stadiul actual al lucrărilor** — a concluzionat **D. Ivan** — **nu cred că alta va fi acum situația. Se intenționează, de pildă, organizarea unui turneu internațional de tenis la Mamaia, cu o participare de prim rang. Dar capacitatea terenului de la «Pelican» nu poate depăși 100 de locuri. Oare numai atîți spectatori vor dori să vizioneze partidele unor «rachete mondiale» ? După «europenele» de box de la București, am solicitat copertina pentru a o instala la Mamaia, unde să se desfășoare diverse competiții indiferent de vreme. S-a semnat o «minută» cu fostul O.N.T., dar ea n-a fost onorată, în prezent proiectul fiind în studiu la Mangalia Nord. Pînă cînd ? Iată doar cîteva întrebări de la care așteptăm răspunsul centralei «Litoral», a întreprinderilor de hoteluri și restaurante, proprietare ale terenurilor de sport din stațiunile litoralului".**

Tov. **George Niculescu** ne precizează, din capul locului, că centrala „Litoral" este interesată în mod special să ofere turiștilor posibilități de practicare a sportului și, apoi, în subsidiar, spectacole sportive. Și că, de altfel, abia cu ocazia vizitei noastre la dînsul a aflat de programul întîlnirilor internaționale, preconizate de C.J.E.F.S. **„De ce să organizăm un mare turneu de tenis la Mamaia și nu la Constanța, unde se pot amenaja terenuri cu tribune corespunzătoare ? Instalarea copertinei ar costa foarte mulți bani și ar necesita mari lucrări de fundații și betonare, așa încît de ce am acționa-o ?"** — iată răspunsurile tov. Niculescu, care atestă ce drum lung desparte C.J.E.F.S. Constanța de centrala „Litoral" din Mamaia, pentru că n-au găsit locul și prilejul de întîlnire.

Ancheta internațională a ziarului nostru (III)

Ce importanță prezintă „TURNEUL PRIETENIEI" pentru scrimerii din țara dv.?

Azi — răspunsuri din U.R.S.S., Cuba și Ungaria

După cum am anunțat, între 25 și 30 mai, Bucureștiul va găzdui cea de a X-a ediție a importantei competiții internaționale de scrimă „Turneul Prieteniei", care va reuni pe cei mai buni trăgători din Bulgaria, Cuba, R. D. Germană, Polonia, România, Ungaria și U.R.S.S.

Mai înainte ca aceștia să apară pe planșele sălii Floreasca, i-am rugat pe corespondenții noștri din străinătate să ne prezinte :

1. LOTURILE CE VOR VENI LA BUCUREȘTI
2. SEMNIFICAȚIA ACORDATĂ ACESTUI TURNEU
3. FAVORIȚII PRINCIPALI

Astăzi publicăm a doua serie de răspunsuri primite de la : I. Darahvelidze (U.R.S.S.), R. M. Torres (Cuba) și Katalin Ruszkai (Ungaria).

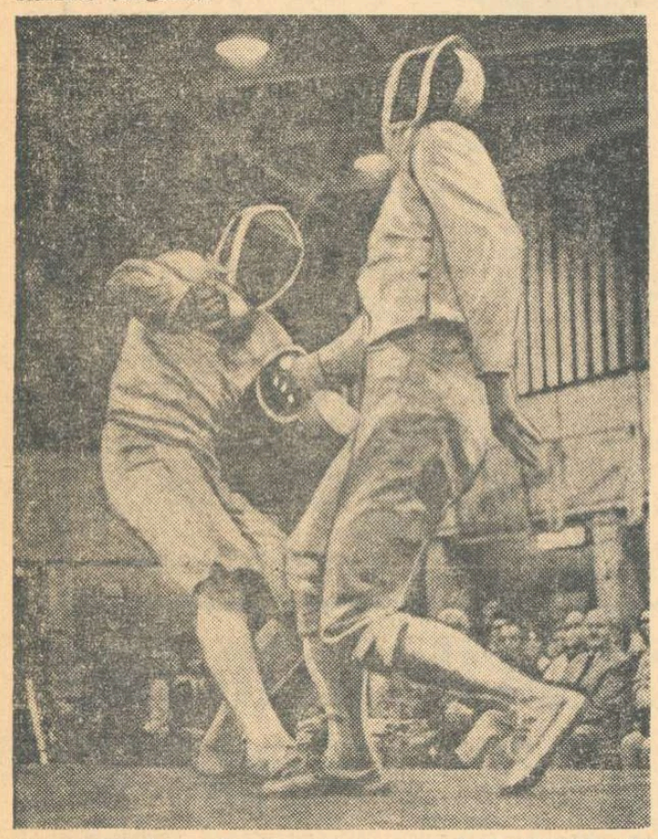

Eduard Vinokurov (în dreapta), component al echipei U.R.S.S. care deține titlul mondial pe 1970, într-un asalt cu maghiarul Meszena

10 CAMPIONI MONDIALI ÎN LOTUL SOVIETIC

1. În rîndul celor douăzeci de componenți ai lotului Uniunii Sovietice se află unele nume binecunoscute. Este vorba, în primul rînd, de 10 campioni mondiali : **Gorohova** (în 1965 și 1970), **Belova** (1969) la floretă (f) — individual, **Cirkova** (1970) la floretă f) echipe, împreună cu celelalte două ; **Romanov, Stankovici** și **Kotesev** la floretă (m) — echipe (1970) ; **Nikancikov** la spadă (în 1966, 1967 și 1970), **Rakita** (1967), **Sidiak** (1969) la sabie — individual, iar, împreună cu acestia doi, **Nazlimov** și **Vinokurov** (în 1970) la sabie — echipe.

2. După campionatele mondiale, turneul de la București este cea mai importantă competiție de scrimă a anului. El constituie, fără îndoială, repetiția generală a „mondialelor" care se vor desfășura la aproximativ o lună după întrecerea de la București.

3. Ținînd seama de valoarea loturilor angajate, credem că U.R.S.S. va ocupa locul I în clasamentul general. Victorii în diferite probe sau medalii, au toate șansele să obțină scrimerii maghiari, polonezi și români.

CUBANEZII — ȘEFII AMERICII CENTRALE

1. Scrimerii cubanezi ocupă o poziție de frunte în America centrală și au furnizat o serie de campioni ai acestei zone geografice. Amintim că între sportivii care vor evolua la București se află cîțiva posesori ai acestui titlu (1970 sau în anii trecuți) : **Jesus Gil** (floretă m.), **Margarita Rodriguez** (floretă f.), **Jose Diaz** și **De la Torre** (sabie).

Mai este de reținut floretistul **Eduardo Jon,** clasat în recentul „Memorial Ramon Fonst" pe locul II, înaintea sovieticului Lukiancenko.

2. În Cuba, „Turneul Prieteniei" este numit și „El Mundial Socialista" ceea ce spune destul. Pentru scrimerii cubanezi, întrecerea de la București constituie un prilej de a-și însuși mai bine stilul eficient și elegant ce îi caracterizează pe trăgătorii țărilor din estul Europei.

3. Dacă echipele Uniunii Sovietice vor veni cu elementele aflate în cea mai bună formă, ele vor domina competiția. Le vor servi o replică mai dîrză floretistele românce, sabrerii maghiari, spadasinii polonezi.

ANTRENORII MAGHIARI ÎN DILEMĂ

1. Recentele campionate ale Ungariei au adus serioase perturbări în ierarhia scrimerilor fruntași, ceea ce i-a pus în mare dilemă pe antrenori. Lotul pentru București este, de altfel, foarte diferit de cel care a evoluat la C.M. din 1970. Alături de numele consacrate figurează o serie de elemente tinere. Ca nume cunoscute veți întîlni în lot pe sabrerul Horvath, campion mondial în 1962, pe floretistele Agnes Simonffi, campioană mondială universitară — 1970, Ildiko Schwarzenberger, campioană mondială de tineret — 1971, pe floretiștii Czakkel și Szabo din echipa clasată pe locul III la C.M. — 1970.

2. Turneul de la București îi va ajuta, desigur, pe antrenori, să-și clarifice problema componenței lotului maghiar pentru C. M. de la Viena și chiar a lotului olimpic.

3. Preferințele specialiștilor se îndreaptă spre scrimerii sovietici care au, în ansamblu, cel mai valoros lot. În diferite probe mai pot obține rezultate bune floretistele românce, spadasinii polonezi și, poate, sabrerii maghiari.

Anchetă realizată de Sebastian BONIFACIU

sportul în lume

Sportivi români în întreceri internaționale

ION TRIPȘA — învingător la pistol viteză

MOSCOVA, 20 (prin telefon). Azi (n.r. ieri) s-a încheiat în capitala sovietică marele concurs internațional de tir, la care au participat trăgători din numeroase țări. Una dintre cele mai dificile probe, pistolul viteză, a revenit **țintașului român** ION TRIPȘA, **care după primele 30 de focuri se afla la egalitate, 295 p, cu Domrich (R.D.G.). În cea de-a doua manșă, Tripșa a tras excepțional, reușind formidabila cifră de 300 p din tot atîtea posibile. Astfel, el a cîștigat întrecerea cu 595 p, un rezultat deosebit de valoros.** Pe locurile următoare s-au clasat sovieticii Pivakov și Alehin cu 591, respectiv 590 p. Ceilalți doi concurenți români au ocupat următoarele locuri : **5. M. Roșca 589 p** (291—298) și **11. V. Atanasiu 585 p** (294—291). Alte rezultate : **armă liberă calibru mare 3x40 f : 1. Korneev (U.R.S.S.) 1141 p,** 2. Ermilov (U.R.S.S.) 1141 p, 3. Aghișev (U.R.S.S.) 1137 p, **4. P. Șandor (România) 1130 p. Pistol liber 60 f : 1. Ermakov (U.R.S.S.) 562 p,** 2. Zapolbski (U.R.S.S.) 560 p, 3. Kosih (U.R.S.S.) 560 p.

BASCHETBALIȘTII ROMÂNI ÎNVINȘI (81—83) ÎN PRELUNGIRI

KATOWICE 20 **(prin telefon de la trimisul nostru special).** Programul celei de a doua zile din cadrul turneului de calificare pentru campionatul european de baschet a pus față în față echipele Poloniei și României într-un joc decisiv. Baschetbaliștii români au început partida excelent. La pauză, reprezentanții noștri conduceau cu 39—28. După reluare, gazdele, au făcut eforturi deosebite pentru a restabili echilibrul. Polonezii au redus din handicap, au egalat și au condus de două ori 57—55 și 71—68 (min. 38). Apoi a fost rîndul baschetbaliștilor români să obțină egalarea (71—71). La sfîrșitul timpului regulamentar de joc, scorul era 72—72. În prelungiri, polonezii au acționat mai calm și datorită preciziei lui Jurkewicz — cel mai bun om al gazdelor — au realizat o victorie muncită la scorul de 83—81 (28—39, 72—72).

În primul meci al zilei, Ungaria a învins Țara Galilor cu 33—40.

D. STANCULESCU

Halterofili români la Moscova

În prima zi a concursului de haltere al armatelor prietene care are loc la Moscova, campionul sovietic Viaceslav Kuzin a terminat învingător la categoria cocoș cu rezultatul de 347,5 kg. Pe locul secund s-a clasat sportivul român VICTOR RUSU 337,5 kg. În limitele categoriei muscă, victoria a revenit polonezului Z. Smalczerz, care a totalizat la cele trei stiluri 332,5 kg. Locul doi a fost ocupat de Pak Ton Kîn (R.P.D. Coreeană) 317,5 kg., iar pe locul trei s-a clasat halterofilul român Zoro Fiat 302,5 kg.

LA BRUXELLES

ILIE NĂSTASE ȘI ION ȚIRIAC ÎN SEMIFINALE, LA DUBLU

BRUXELLES 20 (Agerpres). Tenismenii români Ilie Năstase și Ion Țiriac s-au calificat în semifinalele probei de dublu bărbați din cadrul turneului internațional „open" de la Bruxelles. În „sferturi", cuplul român a eliminat cu 7—5, 7—5 perechea Ismail el Shafei (Republica Arabă Unită)—Brian Fairlie (Noua Zeelandă). Alte rezultate : Dent (Australia), Drysdale (Republica Sud-Africană)—Gorman, Smith (S.U.A.) 8—6, 6—4 ; Carmichael, Ruffels (Australia) — Drossart, Hombergen (Belgia) 7—5, 3—6, 6—4.

Rezultate din turul II al probei de simplu bărbați : Drysdale—Gorman 7—5, 6—1, 7—5 ; Carmichael — Moore 6—8, 3—6, 8—6, 6—1, 6—2 ; Richey — Barclay 6—3, 6—3, 6—3 ; Iovanovici — Riessen 6—1, 6—0, 6—1 ; Smith—Ruffels 6—4, 3—6, 9—7, 6—4.

Ad. Covaci cîștigă proba de înot de la Budapesta

Proba de natație din cadrul concursului internațional de pentatlon modern de la Budapesta a fost cîștigată de A. Covaci (România) cronometrat pe distanța de 300 m cu timpul de 3:29,5. În clasamentul general conduce sportivul maghiar Kelemen cu 4 238 p, urmat de compatriotul său Bako 4 008 p și Svatenko (U.R.S.S.) 3 985 p. Pe echipe, conduce Ujpest Dozsa cu 11 688 p. Selecționata României se află pe locul 8 cu 10 583 p.

★

Concursul a luat sfîrșit joi seara, cu proba de cros, cîștigată de Saparnis (U.R.S.S.). Victoria pe echipe a revenit formației Honved, iar la individual pe primul loc s-a clasat maghiarul Kelemen. Întrucît s-au depus contestații, rezultatele definitive urmează a fi stabilite în cursul zilei de vineri.

BELGIENII AU DOMINAT ETAPA A XIII-a A „CURSEI PĂCII"

T. Vasile se menține printre fruntași

Cea de-a XIII-a etapă din „Cursa Păcii" s-a desfășurat pe un circuit (108 km) în jurul orașului Liberec. Deși cea mai scurtă, întrecerea a fost extrem de dificilă. Cicliștii au fost nevoiți să suporte o ploaie torențială pe tot parcursul, cu multe diferențe de nivel și patru puncte de cățărare. Primul a trecut linia de sosire Van Sweevelt (Belgia) în 2h 56:17, urmat de Szurkowski (Polonia) și Demeyer (Belgia) același timp. Pe locurile următoare: 4. Balducci (Italia) 2h 56:30, 5. Miersch (R.D.G.), 6. Labus (Cehoslovacia), 7. Tanev (Bulgaria), 8. Staeyen (Belgia), 9. T. Vasile, 10. Fierens (Belgia)... 12. C. Grigore, toți în același timp. De remarcat cursa curajoasă a lui Teodor Vasile, care se menține printre fruntași.

Înaintea ultimei etape care se va disputa astăzi pe traseul Liberec—Praga (141 km), R. Szurkowski continuă să poarte tricoul galben și el are toate șansele de a cîștiga pentru a doua oară această importantă cursă ciclistă. Pînă la închiderea ediției nu ne-a parvenit clasamentul general, dar T. Vasile continuă să se afle între primii 10 clasați.

ECHIPA DE TENIS A ROMÂNIEI POATE MERGE DEPARTE...

Căpitanul reprezentativei noastre pentru „Cupa Davis" — prof. Șt. Georgescu — răspunde la cîteva întrebări

De două ori 5—0, calificare fără emoții în semifinalele zonei europene, bune perspective de a merge mai departe în etapele superioare ale competiției — iată motive pentru ca prof. **Ștefan Georgescu,** revenit la cîrma echipei de „Cupa Davis" a României, să fie pe deplin mulțumit.

— Așa este ?

— **Evident...** — nu-și ascunde satisfacția căpitanul reprezentativei noastre naționale de tenis. **Am încheiat două tururi fără nici o partidă pierduță, un singur set fiind concedat adversarilor. Primii noștri jucători, Năstase și Țiriac, ca și rezervele lor, Mărmureanu și Dron, par a fi în maximum de formă. Nu o spun cu toată certitudinea, fiindcă este greu de apreciat un rezultat obținut în fața unor adversari recunoscuți ca mai slabi. Dar, dacă asupra jocului propriu-zis, întîlnirile cu Olanda și Israel n-au fost total edificatoare, în schimb alte două elemente sînt acum puse clar în lumină. În primul rînd, jucătorii noștri dețin o perfectă condiție fizică, fapt esențial pentru reușita într-o asemenea competiție de durată. Este problema noastră nr. 1 și de aici înainte. Apoi, impresionantă s-a arătat capacitatea lor de a se concentra în timpul partidei. Atît Țiriac cît și Năstase au luat foarte în serios jocul chiar cu adversari nepericuloși, fiind atenți la fiecare minge. Iată și explicația acelor scoruri de 6—0 care s-au repetat în palmaresul lor recent.**

— Înseamnă aceasta o schimbare de stil, o tendință spre joc economic, nespectaculos ?

— **Nu este într-atît o diminuare a spectacolului** — precizează interlocutorul nostru. **Dimpotrivă, un jucător care se concentrează este capabil să presteze un tenis calitativ superior. Eficiența face casă bună cu spectaculozitatea... De altfel, jucătorii noștri n-au pierdut ocazia, în partidele de la Tel Aviv, de a oferi numerosului public și cîteva mostre de virtuozitate, jonglînd literalmente cu mingea și racheta, ceea ce le-a atras numeroase aplauze. Chiar pentru acest motiv, de a satisface pe spectatorii care așteaptă seară cu un interes explicabil evoluția celebrilor tenismeni români, noi am adoptat o formulă nouă de dublu, în ziua secundă a întîlnirii, folosind pe Țiriac cu Dron, ca să putem avea apoi și o partidă demonstrativă între Năstase și Mărmureanu, mult gustată de gazde.**

— Am dori demonstrații de forță ale echipei și la viitoarele sale apariții în meciurile de „Cupa Davis". Riscînd un pronostic, ce ne puteți spune despre acestea?

— **Meciul cu Iugoslavia, de la 11—13 iunie, se anunță mult mai interesant decît cele precedente. Adversarii noștri vin la București cu o echipă puternică, în care Zeliko Franulovici este o incontestabilă vedetă. Desigur, antecedentele fac să considerăm pe jucătorii noștri — în special pe Ilie Năstase — ca favoriți pe teren propriu în fața acestuia. Deși s-a spus parcă despre Franulovici că este un jucător care poate să bată pe oricine în lume... Teoretic, cel puțin, el nu poate emite pretenții, la București, decît la maximum un punct. După cum al doilea jucător al iugoslavilor — fie el Iovanovici sau Spear — nu are nici măcar o asemenea șansă. Deci, excluse fiind surprizele, de proporțiile celei de anul trecut, echipa noastră — care beneficiază și de un dublu net superior — ar trebui să culeagă fără dificultate prea mare cele trei puncte necesare calificării. Sînt convins că ne vom lua revanșa pentru înfrîngerea de la Maribor ! Apoi, ar trebui să jucăm cu echipa R. F. a Germaniei, tot pe teren propriu. Din nou, prima șansă ne aparține. Mult mai dificilă mi s-ar părea însă o semifinală interzone cu India, care are cu noi drepturi cîștigate de a juca la Calcutta, în vară, deci în condiții climaterice foarte vitrege pentru europeni".**

Dar despre aceasta — am sugerat noi — să vorbim cu un alt prilej...

Radu VOIA

În sferturile de finală ale C.M. de șah

MOSCOVA 20 (Agerpres). — Cea de-a patra partidă dintre marii maeștri sovietici Viktor Korcinoi și Efim Gheller, care-și dispută la Moscova unul din meciurile sferturilor de finală ale campionatului mondial masculin din șah, s-a întrerupt la mutarea a 43-a. În prezent, scorul este de 2—1 (o partidă întreruptă) în favoarea lui Korcinoi.

U.R.S.S. și Cehoslovacia învingătoare în C.M. de baschet

Peste 12 000 de spectatori au urmărit la Sao Paulo meciurile din prima zi a turneului final al campionatului mondial feminin de baschet. În partida derby, reprezentativa Cehoslovaciei a învins cu scorul de 55—53 (27—32) formația Japoniei. Cele mai bune jucătoare ale învingătoarelor au fost Petrovnikova și Jiraskova, care au marcat 18 și, respectiv, 12 p. Avînd în pivotul Semionova o excelentă realizatoare (36 p.), selecționata U.R.S.S. a întrecut la capătul unui joc spectaculos echipa Coreei de Sud cu scorul de 89—67 (44—26).

FINALELE CAMPIONATELOR UNIVERSITARE

LA BASCHET, UNELE FAVORITE N-AU REUȘIT SĂ TREACĂ DE SERII

La baschet, apele au început să se limpezească. În seria a II-a (m) formații bine cotate în baschetul românesc (Institutul Politehnic București, care nu a folosit garnitura din prima divizie, precum și Institutul Politehnic Brașov, care a activat în divizia A), s-au văzut întrecute în clasamentul grupei de Institutul de Mine Petroșani (revelația de pînă acum a campionatelor) și Institutul Politehnic Galați (o echipă cu veleități în sportul universitar). În seria I, I.E.F.S. și Institutul Politehnic Timișoara au obținut dreptul de a lupta pentru titlul de campioană.

La fete, în seria I, I.E.F.S. (divizia A) și Universitatea Timișoara (cu mari șanse de a activa în prima divizie, chiar din toamnă) s-au clasat pe primele două locuri. În seria a II-a, valoarea combatanților a fost mai apropiată, ceea ce a făcut ca stabilirea locurilor 1 și 2 să fie mai dificilă. Pînă la urmă, acestea au revenit echipelor Institutelor politehnice din București și Brașov.

REZULTATE TEHNICE. **Masculin :** Institutul Politehnic Galați — Institutul Politehnic București 65—61 (29—28), Institutul de Mine Petroșani — Institutul Politehnic Brașov 63—59 (37—27), Institutul Politehnic Timișoara — Institutul Politehnic Iași 70—69 (32—36), I.E.F.S. — Institutul Politehnic Cluj 85—46 (46—21). **Feminin :** Institutul Politehnic București — Institutul Politehnic Brașov 61—51 (25—26), Universitatea Timișoara — Institutul Pedagogic Tg. Mureș 56—40 (33—21), Universitatea Cluj — Universitatea Craiova 40—31 (19—10), I.E.F.S. — Universitatea Iași 90—24 (49—7).

Paul IOVAN

ÎNCEP PARTIDELE DECISIVE LA VOLEI

Cele trei zile de dîrze dispute, care au precedat turneele finale, au decantat valorile voleiului studențesc prezent la campionatele republicane universitare.

În după-amiaza de ieri, am putut urmări cîteva meciuri de un bun nivel spectacular. În frunte se situează jocul dintre echipele masculine **Politehnica Galați** și **Politehnica București,** care, pe lîngă echilibrul de forțe, a fost marcat și de spectaculoase răsturnări de scor. Studenții bucureșteni au dat o replică viguroasă valorosilor lor adversari (e drept, lipsiți de cîteva piese de rezistență), nelipsindu-le mult de a realiza chiar o surpriză. Gălățenii, însă, mai atenți și mai calmi în finalurile de set, au reușit să-și adjudece o prețioasă victorie cu 3—1 (8, —13, 12, 15). O partidă echilibrată a oferit și întîlnirea feminină dintre **Universitatea București** și **Universitatea Craiova.** Craiovencele, cu plusul de experiență al activității în A, s-au impus în fața colegelor din București (care le-au luat locul în prima divizie) cu 3—1 (9, 13, —9, 11).

ALTE REZULTATE: masculin: I.E.F.S. — Universitatea Cluj 3—1 (6, —4, 8, 7), Universitatea Craiova — Politehnica Iași 3—0, (13, 3, 6), Politehnica Brașov — Universitatea Timișoara 0—3 (—11, —15, —6), **feminin :** Universitatea Timișoara — Universitatea Iași 3—0 (3, 6, 8), I.E.F.S. — Universitatea Cluj 3—0 (1, 4, 0).

În urma acestor rezultate, la turneele finale pentru locurile 1—4 vor participa : **I.E.F.S., Universitatea Cluj, Universitatea Timișoara, Universitatea Craiova** (feminin), **I.E.F.S., Universitatea Cluj, Politehnica Galați, Universitatea Timișoara** (masculin).

F. EMANUEL

UN FAPT CARE A UMBRIT TURNEUL DE HANDBAL

Frumoasele dispute în care s-au angajat chiar din prima etapă formațiile masculine și feminine de handbal au continuat și ieri, solicitînd atenția unui surprinzător de mare număr de spectatori.

Din nefericire, un gest consemnat ieri a umbrit în oarecare măsură desfășurarea excelentă, pe toate planurile, de pînă acum a întrecerii. Este vorba de modul în care au înțeles să-și apere șansele pe teren handbaliștele de la Universitatea Timișoara (echipa secundă, participantă la divizia B), învinse la capătul unei parodii de meci de către tinerele (în ale handbalului, firește...) jucătoare de la Institutul Pedagogic Baia Mare. Dorind să evite ocuparea primului loc în serie, handbaliștele de la Universitatea Timișoara au mimat că joacă handbal pentru a putea fi întrecute de modesta echipă băimăreană. Și, în cele din urmă, au reușit, dar nu spre onoarea lor și a antrenorului lor, prof. V. Chița !

La polul opus s-a situat celălalt joc feminin, în care, chiar dacă valoarea tehnică nu a fost caracteristica majoră, totuși ambiția celor două combatante și o neașteptată răsturnare de scor au făcut întîlnirea dintre Universitatea Iași și Universitatea Cluj foarte palpitantă. În rezumat, după ce clujencele au condus la pauză cu 6—2, în final au pierdut cu 9—13, echipa din Iași făcînd dovada unor calități morale excelente.

Rezultate tehnice : MASCULIN, **seria I : Universitatea Craiova — Politehnica Galați 22—15 (12—6), I.E.F.S. — Politehnica Iași 28—15 (13—6),** CLASAMENT : 1. I.E.F.S. 6 p. 2. Universitatea Craiova 4 p. 3. Politehnica Galați 2 p. 4. Politehnica Iași 0 p ; **seria a II-a : Politehnica București — Medicina Cluj 32—16 (13—8), Politehnica Timișoara — Politehnica Brașov 13—12 (7—4),** CLASAMENT : 1. Politehnica Timișoara 6 p., 2. Politehnica Brașov 4 p., 3. Politehnica București 2 p., 4. Medicina Cluj 0 p. ; FEMININ : **seria I : Universitatea Iași — Universitatea Cluj 13—9 (2—6),** CLASAMENT : 1. Universitatea Iași 4 p., 2. I.E.F.S. 2 p., 3. Universitatea Cluj 0 p. ; **seria a II-a : Inst. Pedagogic Baia Mare — Universitatea Timișoara 18—16 (10—8),** CLASAMENT : 1. Universitatea București 2 p., (golaveraj +10), 2. Universitatea Timișoara 2 p. (+7) 3. Inst. Pedagogic Baia Mare 2 p. (—17).

Azi au loc niște meciuri decisive, de fapt niște semifinale, între primele două clasate din fiecare serie.

Călin ANTONESCU

PROGRAMUL ZILEI

BASCHET. (pe terenurile de la baza sportivă Drept), ora 14.00: locul 2 din seria I cu locul 1 din seria II (f), ora 15.15 : locul 2 din seria I cu locul 1 din seria II (m), ora 16.30: locul 1 din seria I cu locul 2 din seria II (f), ora 17.45 : locul 1 din seria I cu locul 2 din seria II (m). Tot la Drept (terenul II) de la ora 14.00 : meciuri pentru locurile 3 și 4 (m+f).

HANDBAL (pe stadionul Tineretului), ora 14.00 : locurile 4 din serii (m), ora 15.00 : locurile 3 din serii (m+f), ora 16.00 : locul 1 din seria I cu locul 2 din seria II (m+f), ora 17.00 : locul 2 din seria I cu locul 1 din seria II (m+f).

VOLEI (pe terenurile de la baza sportivă Drept), ora 16.00 : locurile 4 din serii (m+f), ora 17.00 : locurile 3 din serii (m+f).

FOTBAL (terenul Agronomia), ora 9 : Institutul Politehnic Iași — Institutul Pedagogic Tg. Mureș, ora 11 : Universitatea Cluj — Institutul Politehnic București.

Terenul I.M.F., ora 9 : Institutul de Mine Petroșani — Universitatea București

fotbal meridiane

Corespondență din Atena

FINALA „CUPEI CUPELOR" SE REJOACĂ AZI

Astă-seară la Atena se va rejuca finala „Cupei cupelor" dintre Real Madrid și Chelsea. Prima partidă s-a încheiat după cum se știe, nedecis, după prelungiri (1—1). Este prima oară cînd finala acestei competiții este rejucată pentru a fi desemnată învingătoare. Ce se va întîmpla dacă și azi întîlnirea se termină la egalitate ? Mai întîi se va prelungi jocul cu două reprize de cîte 15 minute. Dacă egalitatea persistă și după 120 de minute, arbitrul va desemna formația învingătoare prin tragere la sorți.

Cîteva amănunte statistice din primul meci. Au asistat 40 000 de spectatori. Golurile au fost marcate de *Osgood* (min. 55) iar *Zocco*) nu (Piri, cum greșit a apărut pe tabela de marcaj a stadionului) e egalat cu 40 de secunde înainte de scurgerea timpului regulamentar de joc. În min! 117 Fleitas, nemarcat, a fost în poziție de gol, dar șutul său a fost respins de pe linia porții de Boyle. Meciul a fost de un excelent nivel tehnic : cursiv și rapid din partea madrilenilor, precis și simplu, din partea echipei engleze.

Arbitrul *Scheurer* (Elveția) a condus foarte bine formațiile : *REAL MADRID ; Borjo-Zunzunegui, Sanchis, Benito, Perez (Fleitas), Zocco, Amancio, Pirri, Grosso, Velazquez, Gento (Grande). CHELSEA : Bonetti-Cooke, Harris, Hollins, (Mulligan), Dempsey, Webb, Boyle, Hudson, Weller, Osgood (Balwin), Houseman.*

ȚARA GALILOR (0—0) cu ANGLIA pe WEMBLEY!

În campionatul interbritanic de fotbal, pe stadionul „Wembley" din Londra, selecționata Angliei nu a putut învinge echipa Țării Galilor cu care a terminat la egalitate : 0—0. Fotbaliștii englezi au dominat, dar au fost bătuți de portarul Strake care a apărat magistral.

Au jucat următoarele formații : ANGLIA : Shilton — Lawler Cooper, Smith, Lloyd, Hughes, Lee, Coates, Hurst, Brown, Peters ; ȚARA GALILOR : Sprake — Rodrigues, Thomas, James, Robets, Yorath, Phillips, Durban, Davies, Toshack, Reece.

ȘTIRI, REZULTATE

● În preliminariile turneului olimpic, echipa Spaniei a învins la Ankara cu scorul de 1-0 (0—0) selecționata Turciei. Jocul a fost excelent condus de arbitrul român Gheorghe Limona.

● În returul semifinalei „Cupei Europei Centrale", Austria Salzburg a dispus de Csepel Budapesta cu 4—1 (3—1). În primul joc, fotbaliștii maghiari au cîștigat cu 2—0, astfel că echipa austriacă s-a calificat pentru finala competiției, în care va întîlni pe învingătoarea meciului M.T.K. Budapesta-Celik (Iugoslavia).

Minutul 90 ! Gol în poarta lui Bonetti înscris de Zocco (în stînga fotografiei) și finala Cupei cupelor dintre Real Madrid și Chelsea se rejoacă azi !

Telefoto : A.P.-AGERPRES

Redacția și administrația : București, str. Vasile Conta nr. 16 : telefoane : centrală 11.10.05, secția corespondenți 11.51.09, interurban 72 și 286; telex: sportrom buc. 180, Tiparul „I.P. Informația", București 40368

PROLETARI DIN TOATE ȚĂRILE, UNIȚI-VĂ!

sportul

ZIAR AL CONSILIULUI NAȚIONAL PENTRU EDUCAȚIE FIZICĂ ȘI SPORT

ANUL XXVI — Nr. 1267 (6701) | 4 PAGINI 30 BANI | Sîmbătă 22 mai 1971

Hotărîrile Conferințelor C.J.E.F.S. în acțiune

LA BRĂILA, SUFLU NOU ȘI STRĂDANII, DAR RITMUL DE ÎNDEPLINIRE A SARCINILOR ESTE ÎNCĂ LENT

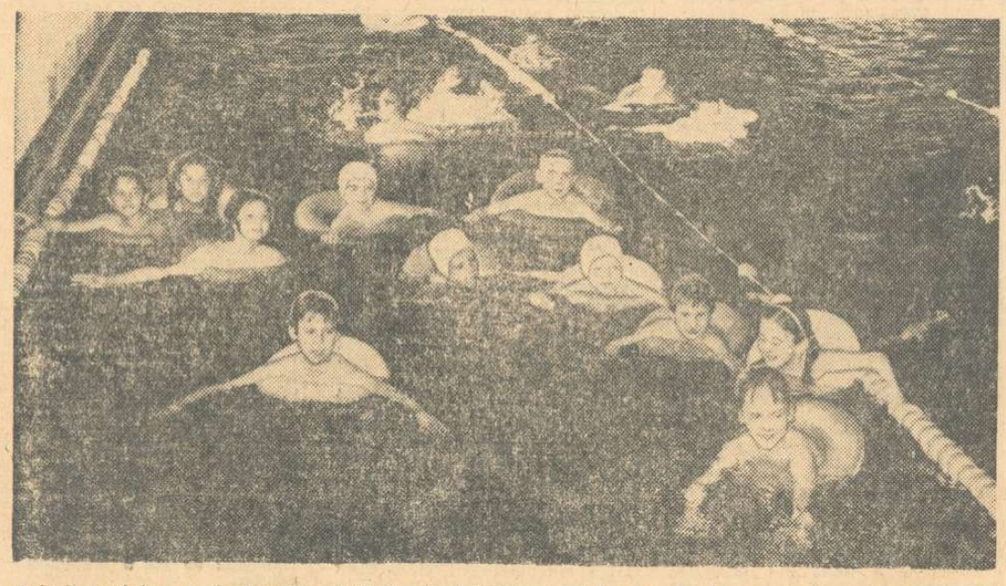

Primii pași în... apă. Aproape 1000 de elevi brăileni își fac ora de educație fizică învățînd înotul

Foto: CONSTANTIN DARIE (de la ziarul „Înainte"-Brăila)

● Bazei materiale, atenția principală ● 22 de clase își fac ora de educație fizică la bazinul de înot ● Despre gimnastică nu s-a auzit la liceul Panait Cerna ● „Miracolul" de la Movila Miresii ● O mare întrecere animă asociațiile sportive ale județului

Conferințele Consiliilor județene pentru educație fizică și sport, desfășurate la începutul acestui an, au coincis cu unul dintre cele mai semnificative momente ale activității poporului român, cînd, în preajma Semicentenarului partidului, s-a făcut bilanțul unui cincinal încheiat cu deplin succes și s-au pus în discuție publică, procentele, cifrele și cotele unui nou plan de cinci ani, de dimensiuni mult mai mari și mai îndrăznețe.

Activitatea de educație fizică și sport s-a aflat înscrisă pregnant în acest context, fiind privită ca o problemă de însemnătate națională. La ora actuală, cînd cadrul ei organizatoric este cristalizat, cînd direcțiile ei de dezvoltare sînt precis stabilite, cînd se cunosc în mod real posibilitățile și limitele ei, elementul principal, hotărîtor, este **ÎNDEPLINIREA RIGUROASĂ, RITMICĂ, ÎN TERMEN, A HOTĂRÎRILOR ADOPTATE CU PRILEJUL CONFERINȚELOR JUDEȚENE.** Noi deținem, din păcate (și dintr-un trecut nu tocmai îndepărtat), experiența tristă a unor planuri admirabile ale mișcării sportive, rămase — însă — ani și ani pe hîrtie. De data aceasta nu trebuie să se întîmple așa!

Și, iată-ne deunăzi la Brăila, urmărind pe teren, la fața locului, cum se îndeplinește hotărîrea Conferinței județene.

O VASTĂ ACTIVITATE ORGANIZATORICĂ

Prima măsură a Consiliului județean, după Conferin-

Valeriu CHIOSE

(Continuare în pag. a 2-a)

Sintetic, se poate aprecia că la Brăila se simte un suflu nou în activitatea sportivă, generat de Conferința județeană desfășurată cu două luni în urmă. Acesta este lucrul cel mai important.

Socotim, totuși, că ritmul în care se îndeplinesc unele sarcini, și mai ales al celor legate de consolidarea bazei materiale a educației fizice a maselor, este încă lent. Consiliul județean și celelalte organe și organizații cu atribuții în mișcarea sportivă sînt datoare să facă o amplă mobilizare a tineretului pe șantierele unde se ridică noile construcții sportive absolut indispensabile unui oraș aflat în plină dezvoltare.

FINALELE CAMPIONATELOR UNIVERSITARE

Mozaic...

Cer înnorat, cîteva picături de ploaie, dar vremea a rămas, pînă la urmă, prietenoasă și n-a fost nevoie ca finalele să fie mutate în spațiul strîmt al sălilor.

Ați citit, desigur, cronicile zilei. Să le completăm cu cîteva impresii.

Sportul judo-ului a mai trecut o probă a popularității. Larga audiență în rîndul tineretului studențesc ni se pare acum firească. Gheorghe Donciu, antrenorul lotului de seniori, declară că l-a impresionat, în aceeași măsură, și buna pregătire a finaliștilor. Victoriile viitorilor profesori de educație fizică erau scontate. Cele ale universitarilor craioveni, însă, nu. Felicitări!

Ne este furnizată o explicație în legătură cu numărul redus al spectatorilor la meciurile turneului de fotbal: programarea partidelor dimineața, la ore cam nepotrivite. Să nu se supere nimeni și cei vizați să ia notă.

Un „P.S." pentru rubrica de gimnastică. Proba de ansamblu, fermecătoare prin binecunoscutele ei valențe de frumusețe și gingășie, s-a încheiat cu meritatul succes al Universității Timișoara. Ansamblul pregătit de prof. Maria Raicu a primit nota 9,20 și ținînd seama de exigența arbitrelor... Pe locurile următoare: Universitatea București (9,15) și Arhitectura București (8,90).

Cluburile universitare Construcții și Politehnica București au organizat un concurs de tenis, cu participarea unor rachete cunoscute — Agneta Kun, Ion Santei... — prin care au vrut să cinstească finalele campionatelor studențești. Frumos gest.

Ieri dimineață reprezentanți ai clubului Universitatea București se interesau insistent de sosirea campionilor și campioanelor balcanice de la Sarajevo. Se pare că astăzi îi vom vedea pe unii dintre laureații acestor competiții luptînd pentru culorile formațiilor studențești. Ar fi în nota generală de apreciere și interes pentru finalele ediției — 1971.

Azi începe atletismul, majorînd dimensiunile și valoarea competiției pe care o urmărim, cu satisfacție, de cîteva zile. În loc de avancronică, vom spune doar că ieri, din informațiile primite de la secretariatul tehnic, am aflat că vor fi prezenți mulți dintre atleții fruntași. Deci, întîlnire pe stadionul Republicii.

(d. g.)

O acțiune a jucătorilor ieșeni la poarta echipei Institutului Pedagogic Tg. Mureș Foto: M. FELIX

Universitatea Cluj și Institutul de Mine Petroșani în finala turneului de fotbal

Terenurile Agronomia și I.M.F. au găzduit ieri dimineață meciurile ultimei etape din seriile turneului de fotbal. În urma rezultatelor înregistrate, finala se va disputa între Universitatea Cluj și Institutul de mine Petroșani.

UNIVERSITATEA CLUJ — INSTITUTUL POLITEHNIC BUCUREȘTI 1—1 (1—0). Joc viu disputat, în care echipele au avut perioade egale de dominare. În prima parte, clujenii au desfășurat un joc mai bun și au profitat de o gafă a apărătorilor adverși, deschizînd scorul prin Egyed, în min. 43. După pauză, bucureștenii au dominat, uneori copios, dar n-au putut să înscrie decît un singur gol: Măiță (min. 70).

INSTITUTUL POLITEHNIC IAȘI — INSTITUTUL PEDAGOGIC TG. MUREȘ 1—1 (1—1). Cele două formații au luptat cu ambiție pentru victorie, dar la fluierul final au trebuit să se mulțumească cu un rezultat de egalitate. Au marcat: Siklodi (min. 8 din 11 m) pentru Institutul Pedagogic și Iordache (min. 31) pentru Institutul Politehnic.

P. VINTILA

(Continuare în pag. a 4-a)

SE REIA CAMPIONATUL DIVIZIEI A LA FOTBAL!

Etapa de astăzi reînnoadă firul campionatului diviziei naționale A, întrerupt pentru partida de la Bratislava, devansată fiind cu o zi în vederea apropiatei confruntări de la Tirana (26 mai) dintre „olimpicii" români și reprezentativa Albaniei, din cadrul preliminariilor J.O.

Și pentru a stîrni apetitul miilor de spectatori, organizatorii bucureșteni au convenit, în sfîrșit, asupra primului cuplaj al sezonului, parcă pentru a smulge de sub vraja micilor ecrane cît mai mulți fideli ai balonului rotund.

De fapt, etapa a XXIV-a nu duce lipsă de puncte forte, derbyurile polarizînd interesul, în actuala configurație a clasamentului, atît pentru vîrful piramidei (prelungita dilemă: Dinamo — Rapid?), cît și pentru mult așteptata clarificare din zona amenințătorului loc 15.

● La București, pe stadionul Republicii, primul cuplaj al sezonului: Rapid — C.F.R. Timișoara (ora 15,30) și Steaua — Univ. Craiova (ora 17,30) ● Aradul găzduiește derbyul etapei: campioana contra liderului ● Progresul și C.F.R. Cluj au plecat la Ploiești și Iași cu gîndul la punctele salvatoare ● Meciul de la Ploiești pe micile ecrane (ora 14,45)

Amănunte de ultimă oră despre această etapă veți găsi în pagina noastră de fotbal.

Replici înainte de premieră

Pregătirile scrimerilor români în vederea „Turneului Prieteniei"

Era o dispută aprinsă pentru mingea de baschet, pe terenul bituminizat din curtea complexului sportiv Floreasca. Sub panou, brațele prelungeau verticala dinamică a trupurilor și căutau să ajungă, primele, sfera elastică, să o prindă, să o trimită în coș sau, dimpotrivă, să o îndepărteze de el.

Se juca pasionat, ca într-un meci „cu miză", deși echipele nu aveau decît trei jucătoare iar acestea nu erau baschetbaliste ci componentele lotului de floretă. Doar **Maria Vicol** sta lîngă tușă urmărind cu atenție un duel aerian între **Ecaterina Stahl** și **Ileana Drîmbă.**

Antrenorul lotului, **Andrei Vilcea,** ne explică: **„Am sosit abia aseară de la Como așa încît, azi, reluăm pregătirile pentru Turneul Prieteniei sub această formă, de mișcare ușoară, distractivă. De mîine, însă..."**

Ne-am adus aminte de această precizare neterminată dar foarte grăitoare, în timp ce urmăream în sală — cîteva clipe mai tîrziu — antrenamentul floretiștilor. De sub măști, chipurile lor se iveau, din cînd în cînd acoperite de broboane de sudoare. Se lucra intens, sub îndrumarea antrenorilor **Vasile Chelaru** și **Gheorghe Matei.**

Aproape fiecare planșă găzduia un asalt. Într-un colț campionul țării. **M. Țiu** primea replica tînărului **T. Petruș;** în altul, T. Mureșan — revenit după o pauză apreciabilă pe planșă — avea ca partener alt reprezentant al tinerei generații, **A. Ștefan. M. Bănică** efectua un asalt-lecție cu antrenorul **Gh. Matei** și, la cîțiva pași de ei, antrenorul federal **V. Chelaru** — cu dinamismul care îl caracterizează — șlefuia exigent precizia loviturilor lui **Șt. Haukler.** Trăgător experimentat, stilist apreciat, Hau-

Sebastian BONIFACIU

(Continuare în pag. a 4-a)

Ecaterina Stahl în timpul unui asalt-lecție cu antrenorul Iosif Zilahi

Foto: THEO MACARSCHI

NOUL SISTEM DE DESFĂȘURARE A CAMPIONATULUI DE HOCHEI

● Opt echipe în prima divizie

● Două serii preliminare

● Turnee finale, pe distanță a cinci tururi, pentru stabilirea clasamentului final

Biroul Federației române de hochei s-a întrunit aseară sub conducerea președintelui său, **Nicolae Bozdog.** Cu acest prilej a fost luat în discuție și omologat noul sistem de desfășurare a campionatului național pentru sezonul 1971/72.

Pornind de la certitudinea că baza materială a hocheiului românesc s-a întărit considerabil, și se află în continuă dezvoltare, că există premisele alcătuirii mai multor echipe de valoare apropiată, Biroul F.R.H. a hotărît ca în sezonul 1971-72 campionatul să fie disputat de opt formații.

Ele vor fi împărțite în două serii preliminare, după cum urmează:

I. DINAMO BUCUREȘTI, AGRONOMIA CLUJ, I.P.G.G. BUCUREȘTI și TÎRNAVA ODORHEI.

II. STEAUA BUCUREȘTI, AVÎNTUL MIERCUREA CIUC, DUNĂREA GALAȚI și AVÎNTUL GHEORGHIENI

Se va juca tur-retur, după care primele două clasate din fiecare serie vor alcătui grupa A (locurile 1—4), iar următoarele două, grupa B (locurile 5—8), urmînd să se dispute DOUĂ TURNEE PE DISTANȚA A 5 TURURI. Întrecerile se vor desfășura pe patinoarele artificiale de la București, Miercurea Ciuc și Galați.

După calculele estimative făcute de federație, acest sistem este mult mai puțin costisitor, și are, în plus, meritul de a menține jucătorii fruntași într-o activitate continuă pe parcursul a aproape 7 luni.

ÎN AJUNUL C.E. DE JUNIORI

ȚINERII POPICARI ROMÂNI PRETENDENȚI LA CEL PUȚIN O MEDALIE

Acesta este angajamentul antrenorului Tudor Buzea și al elevilor lui, care și-au încheiat ieri pregătirile pentru cea de a doua ediție a C.E. de juniori, ce se va desfășura între 23—29 mai pe arena Oțelul din Galați. După o săptămînă de pregătiri comune în sala Constructorul din Capitală, i-am vizitat la hotelul sportiv „23 August", imediat după ce sosiseră de la ultimul antrenament. Unii se odihneau, alții își făceau bagajele (reprezentativele feminine și masculine ale țării noastre urmează să plece azi cu autocarul spre orașul „europenelor"), iar cîțiva tineri popicari, îmbrăcați în treninguri, se relaxau, plimbîndu-se pe aleile umbrite ale parcului „23 August". Antrenorul Tudor Buzea ne explică că băieții au program extrasportiv, deoarece se pregătesc să plece a doua zi la Galați.

Cititorii noștri ar dori să-i cunoască, mai îndeaproape, pe tricolori.

— Vă rog să notați: Constantin Voicu, 21 ani, strungar; Dumitru Mazilu, 22 ani, strungar; Iosif Fodor, 21 ani, electrician; Ioan Ștefuț, 21 ani, vopsitor; Iosif Szasz, 20 ani, timplar; Constantin Cristoi, 20 ani, lăcătuș. Rezervă: Aurel Marcu, 18 ani, elev la școala profesională. Mazilu, Cristoi, Szasz și Marcu sînt debutanți, iar ceilalți au făcut parte din se-

Echipa masculină a României *și antrenorul* Tudor Buzea *vizează un loc pe podiumul de premiere*

Foto: A. DRAGOȘ

lecționata țării noastre care la ediția anterioară a competiției a ocupat locul secund în clasamentul pe națiuni. Cunoscînd starea de spirit și potențialul echipei, afirm, fără teama de a greși, că și de data aceasta jucătorii români se vor număra printre laureați.

...Peste cîteva minute, doi jucători de bază ai repre-

Tr. IOANIȚESCU

(Continuare în pag. a 2-a la rubrică)

ÎNCEP JOCURILE DECISIVE ÎN CAMPIONATUL DE HANDBAL!

Mîine, pe terenul Dinamo, derbyul Steaua—Universitatea București

Nu încape îndoială că handbalul se înscrie, am zice chiar cu autoritate, printre sporturile care oferă la acest sfîrșit de săptămînă un mănunchi de dispute menite să solicite intens interesul tuturor celor dornici de spectacole sportive atractive. În acest sens, vom aminti, în primul rînd, unul din jocurile derby ale campionatului masculin, o confruntare dintotdeauna echilibrată, în care se dă un duel pasionant, și între două puternice galerii. Este vorba de întîlnirea dintre **Steaua** și **Universitatea București,** mai precis dintre primul și al treilea loc al ierarhiei handbalului nostru masculin, în care se află, însă, angajată și lupta pentru supremație, deoarece în cazul unui eșec sau chiar al unui semi-eșec (meci nul), Steaua își vede compromise foarte serios șansele de a mai fi campioană anul acesta. Aceasta pentru că Steaua are doar un singur punct avans în clasament față de Dinamo București, pe care o va întîlni sîmbăta viitoare, într-un meci decisiv pentru desemnarea campioanei.

Deci, ca o avanpremieră la acest mult așteptat joc, duminică dimineața, de la ora 11 pe terenul Dinamo, partida dintre Steaua și Universitatea București. Tot duminică, amatorii de handbal din Capitală vor avea prilejul să se reîntîlnească cu formațiile feminine, aflate și ele într-o antrenantă dispută în campionatul diviziei A, care nu degeaba poartă numele de „întrecerea surprizelor"...

După ce — prin capriciile programării — handbalistele au ratat rendez-vous-ul cu spectatorii bucureșteni, toate partidele primei etape a turului III disputîndu-se în provincie, acum ele se vor revanșa, duminică pe Stadionul Tineretului, unde au loc trei partide din divizia A feminină (mai bine de 50 la sută din întreaga etapă!). Vor putea fi văzute aproape toate componentele lotului reprezentativ, adică jucătoarele care au realizat frumoasa performanță de a elimina selecționata URSS din preliminariile C.M.

Așa încît nu este nici o exagerare dacă spunem că, duminică, amatorii de handbal și, în general, toți iubitorii sportului nu vor regreta dacă vor fi prezenți pe gradenele stadionului din bulevardul Mărăști.

Azi, în sala sporturilor din Cluj

ROMÂNIA — IUGOSLAVIA la gimnastică modernă

După participarea la turneele internaționale de la Riga și Sofia, cele mai bune sportive de la gimnastica modernă debutează în întîlnirile inter-țări ale anului. La Cluj, în sala sporturilor, de la ora 18, este programată azi confruntarea internațională dintre selecționatele României și Iugoslaviei. Lotul român are următoarea alcătuire: **Maria Preda, Victoria Vilcu, Sabina Șerbănescu, Carmen Bucaciuc, Rodica Pintea** și **Mihaela Nicolăescu.** Sportivele oaspete au sosit de la Belgrad direct la Cluj, unde au efectuat și primele antrenamente.

Ieri dimineață a plecat la Sofia reprezentativa de juniOare a României. Tinerele gimnaste române vor susține în capitala Bulgariei un meci amical cu echipa similară a țării gazdă. Au făcut deplasarea: **Maria Antinie, Ileana Coman, Mariana Pătlăgică, Petruța Paciurcă, Rodica Sabău, Carolina Marin.** Delegația, condusă de **Gh. Grunzu,** președintele C.M.E.F.S. din Orașul Gh. Gheorghiu-Dej, este însoțită de antrenori și arbitri.

Maria Preda exersînd exercițiul cu mingea la unul din ultimele antrenamente

ILEANA SILAI — 2:02,8 cea mai bună performanță mondială a anului la 800 m

ROMA, 21 (Agerpres). — În cadrul concursului internațional de atletism „Memorialul Bruno Zauli" desfășurat în capitala Italiei, românca Ileana Silai a obținut un frumos succes cîștigînd cursa de 800 m în 2:02,8. În urma campioanei române s-au clasat Christa Merten (R.F.G.) 2:03,6 și Donata Govoni (Italia) 2:04,7. Un alt rezultat excelent a fost înregistrat de englezul David Bedford la 5000 m: 13:28,0. Pe locurile următoare: Korica (Iugoslavia) 13:35,2 (record național) și Viren (Finlanda) 13:35,2 (r.n.). Ortiz (Spania) a cîștigat proba de 800 m în 1:47,5 înaintea irlandezului Murphy 1:47,7.

● Heide Rosendahl a stabilit la Bonn cea mai bună performanță mondială a anului — 6,57 m la lungime.

● Cu prilejul concursului desfășurat la Leipzig, Margitta Gummel (R.D.G.) a stabilit cea mai bună performanță mondială a anului la greutate — 18,77 m. Pe locul secund — Hannelore Friedl (R.D.G.) 18,12 m. Aruncarea discului a revenit atletei Karin Ilgen cu 60,44 m.

CAIAC-CANOE

CAMPIONATELE MONDIALE ȘI EUROPENE, EDIȚIA 1971

Lucrările comisiei tehnice a Federației internaționale

La Belgrad s-au desfășurat lucrările ședinței anuale a Comisiei tehnice din cadrul Federației internaționale de caiac-canoe, avînd la ordinea de zi stabilirea unor importante măsuri privind organizarea și desfășurarea campionatelor mondiale și europene de seniori, programate în capitala Iugoslaviei (26—29 august), ca și a campionatelor europene — deschise — de juniori, care se vor disputa la Snagov (13—15 august).

Participant la lucrările acestei comisii, al cărui membru este, antrenorul emerit NICOLAE NAVASART ne-a furnizat amănunte cu privire la măsurile adoptate :

● Întrecerile de la Belgrad vor fi considerate ca făcînd parte dintr-o competiție care va desemna atît campionii mondiali, cît și pe cei europeni. Așadar, se va decerna un număr dublu de titluri și medalii !

● În prima și a treia zi a campionatelor vor avea loc seriile, recalificările, semifinalele și finalele la toate probele olimpice, iar în cea de a doua și a patra zi se vor disputa probele de 500 m și 10 000 m, finalele fiind stabilite (la 29 august) în ordinea următoare : K1 — 500 m, C1 — 500 m, K2 — 500 m, C2 — 500 m, K4 — 500 m (F), K1 — 4x500 m, C2 — 10 000 m, C1 — 10 000 m, K2 — 10 000 m, K1 — 10 000 m, K4 — 10 000 m.

● Comisia a avizat executarea proiectelor de instalații tehnice, prezentate de federația de specialitate a țării gazdă. Pentru arbitraj se va folosi cronometrajul asigurat de firma Longines.

● Definitivarea înscrierilor a fost fixată pentru ziua de 25 august, cînd va avea loc și festivitatea de deschidere a campionatelor.

● A fost stabilit și juriul internațional din care vor face parte : **Nicolae Navasart**, conducătorul grupei de starteri, **Jean Zamfir**, arbitru de parcurs, **C. Bârsăneanu**, arbitru de turnantă, **Radu Marinescu** și **Otto Tomiuc**, starteri.

● Pregătirile gazdelor pentru ediția din acest an a campionatelor mondiale și europene se desfășoară intens, dovedind un mare interes pentru asigurarea celor mai bune condiții de concurs.

În continuare, Comisia tehnică a federației internaționale a discutat organizarea campionatelor europene de juniori de la Snagov. Prezentarea făcută de antrenorul emerit **Nicolae Navasart** și **Jean Zamfir**, secretarul general al Federației române de caiac-canoe, a fost ascultată cu interes și apreciată de toți cei prezenți.

Cu acest prilej a fost fixat și juriul campionatelor europene — deschise și sportivilor de pe alte continente, fiind delegați arbitri internaționali din **Italia, R.F. a Germaniei, Polonia, Belgia, Uniunea Sovietică, Austria, Suedia** și, bineînțeles, din **România**.

★

Tot în cadrul acestor lucrări, **W. Böhle**, membru al comitetului de organizare a Jocurilor Olimpice de la München, a expus situația pregătirilor pentru întrecerile de caiac-canoe, stadiul lucrărilor privind instalațiile tehnice, construirea unei tribune cu o capacitate de 8 000 de locuri etc. Pe noua pistă de la München se va organiza, în zilele de 4 și 5 septembrie 1971, o importantă regată internațională preolimpică.

PE AGENDA ZILEI — ÎNCEP REGATELE INTERNAȚIONALE...

După concursul disputat, la Budapesta, joi și vineri, la care a participat și un grup de caiaciști și canoiști ai clubului Dinamo, urmează o bogată activitate competițională, excelent prilej de pregătire și verificare a loturilor noastre.

La 5 și 6 iunie sînt programate întrecerile regatelor internaționale de la Sofia, Budapesta și Jitomir (Uniunea Sovietică), o săptămînă mai tîrziu concursurile de la Praga și Bochum (R. F. a Germaniei), iar la 26—27 iunie — regata de la Bydgozcz.

Începe sezonul internațional și pentru echipajele de juniori. În luna iunie ei vor concura la regatele de la Győr (5—6 iunie) și Sofia (19—20 iunie).

În plină cursă — echipajul de caiac dublu al clubului Steaua, format din Pavel și Dragul chi
Foto : N. DRAGOȘ

Duminică, pe Snagov „CUPA STEAUA" — LA PROBELE OLIMPICE

Duminică dimineața (de la ora 9), pe noua pistă nautică de la Snagov, sînt programate întrecerile unei alte importante competiții de caiac-canoe, organizată de clubul sportiv Steaua și avînd în program toate probele olimpice (plus K4 — 500 m — fete), rezervate seniorilor, precum și șapte probe de juniori. Iată, de altfel, ordinea de desfășurare a acestor întreceri : K1—500 m (F), K1 — 500 m (juniori), K2—10 000 m, K2—1 000 m (juniori), C1—1 000 m, C1—1 000 m (juniori), K2—500 m (F), K2—500 m (junioare), K1—1 000 m, K1—1 000 m (juniori), K4—500 m (F), K4—500 m (junioare), C2—1 000 m, K4—1 000 m, K4—1 000 m (juniori).

În legătură cu competiția, antrenorul emerit Nicolae Navasart ne-a declarat că în start vor fi prezente toate echipajele de seniori, tineret și juniori ale clubului Steaua și că dorește ca la întrecerile de mîine elevii săi să reconfirme valoarea și forma arătate — mai ales de Simiocenco, Cosniță, Pavel, Dragu leschi, Vartolomeu, Timofan, Danielov, Sevastian, Igorov etc. — la concursurile anterioare.

CONFERINȚA COMITETULUI FEDERAL

Astăzi, de la ora 9, la sediul C.N.E.F.S. din str. Vasile Conta, va avea loc conferința comitetului federal de caiac-canoe.

La ordinea de zi figurează prezentarea unei informări în legătură cu activitatea desfășurată în anul 1970 și a planului de măsuri pentru perioada următoare. Expunerea celor două materiale va fi urmată de discuții.

POPICE

(Urmare din pag 1)

zentativei României, care stăteau pe o bancă în parc ne-au făcut cunoscute gîndurile lor, în pragul marii confruntări.

Constantin Voicu, căpitanul echipei : **„La Nürnberg am pierdut trofeul individual datorită unui singur „băț", care n-a vrut să cadă. Acum mă simt mai bine pregătit".**

Ioan Ștefuț : **„Colegii mei știu ce au de făcut : să nu rateze nici o lovitură !"**

Întîlnindu-l la hotel pe tov. **Ladislau Szocs**, secretarul F.R.P., l-am întrebat ce reprezintă actualele „europene" pentru organizatori ? Iată răspunsul : **„În primul rînd, cred că C.E. de la Galați vor însemna un nou și important examen al popicarilor români în confruntarea cu elita europeană. Întrecerile vor confirma posibilitățile de a organiza o competiție atît de amplă. În sfîrșit, cum aproape toți sportivii din cele 9 țări străine mizează pe o victorie, aștept din partea popicarilor noștri să evolueze la nivelul lor maxim. Atunci cu siguranță vom cuceri măcar o medalie".**

Apropiatul campionat european se anunță deosebit de puternic și, în consecință, cere jucătoarelor și jucătorilor români multiple eforturi, promițîndu-le, în schimb, mari satisfacții. Și nu numai lor...

ÎN AVANPREMIERĂ

● Ultima delegație, cea a Franței, este așteptată să sosească cu autocarul în cursul dimineții de duminică. La Galați vor fi prezenți cca. 150 de sportivi și oficiali din străinătate.

● Duminică după-amiază are loc deschiderea festivă a competiției, luni urmînd să se dea startul în prima probă : echipe feminine și masculine. Ordinea intrării pe pistă este următoarea : **feminin** — R.F. a Germaniei, România, Cehoslovacia, R.D. Germană ; **masculin** — Ungaria, Iugoslavia, Cehoslovacia, România, R.D. Germană, R.F. a Germaniei, Austria, Suedia.

● În afară de echipa masculină, Ungaria va fi reprezentată de două jucătoare și în turneul individual feminin. De asemenea, forul de specialitate din Franța a anunțat că sportivii respectivi vor participa numai la turneul masculin individual.

lupte

MECIUL DE LA TIMIȘOARA CU ECHIPA R.F. a GERMANIEI SE ANUNȚĂ FOARTE DIFICIL PENTRU REPREZENTATIVA NOASTRĂ

● Campionii mondiali Gheorghe Berceanu și Simion Popescu — indisponibili !

Pe podiumul instalat în incinta complexului sportiv C.F.R. din Timișoara va avea loc astă seară întîlnirea internațională de lupte greco-romane dintre reprezentativele **României** și **R.F. a Germaniei**. Atît în vederea acestei confruntări cît și a partidei revanșă (duminică seara, la Lugoj), lotul țării noastre a efectuat o perioadă de pregătire de cîteva zile la Lugoj. Pentru unele amănunte despre preparativele luptătorilor noștri am avut ieri o convorbire telefonică cu antrenorul federal **Ion Corneanu**.

„Aici la Lugoj, ne-a spus de la celălalt capăt al firului Ion Corneanu, am avut excelente condiții de pregătire. În liniștea deplină a parcului din preajma sălii de sport, unde ne-am stabilit „tabăra", luptătorii s-au antrenat cu deosebită sîrguință. Au alergat mulți kilometri zilnic pe malul Timișului și, în continuare, după aceste veritabile crosuri cronometrate, s-au prezentat pe salteaua așezată în umbra copacilor din parc. Fiecare dintre luptătorii lotului și-a măsurat apoi forțele, pe rînd, cu cîte doi sau trei adversari, îndeobște de categorii superioare de greutate. În final, după relaxarea supraveghiată de medicul **Nicolae Ploeșteanu**, s-au „relaxat" cu toții în apa cristalină a bazinului de înot ce se află tot în acest pitoresc parc.

În privința meciului de sîmbătă seara am, totuși, suficiente motive de îngrijorare. O spun deschis, pentru că oaspeții au venit în țara noastră cu tot ce au mai valoros în vederea campionatelor mondiale din acest an, de la Sofia, și a Jocurilor Olimpice de la München, în timp ce noi nu-i vom putea folosi pe cunoscuții luptători **Gheorghe Berceanu** și **Simion Popescu**, deținători ai titlurilor de campioni mondiali. Berceanu a contractat o furunculoză, iar Popescu nu s-a restabilit încă, după fractura unui deget la recentele întreceri din Uniunea Sovietică. În locul acestora voi fi nevoit să-i introduc în formație pe unii luptători din echipa de tineret. S-ar putea ca la cea de a doua confruntare, de la Lugoj, să-l pot utiliza în formație pe Simion Popescu. Dar, iată echipa probabilă pe care o voi alinia mîine seară (n.a. azi) în meciul de la Timișoara : **cat. 48 kg** — Ion Gibu, **cat. 52 kg** Gheorghe Stoiciu, **cat. 57 kg** — Ion Baciu, **cat. 62 kg** — Cornel Ionescu sau Cornel Vîrtosu, **cat. 68 kg** — Eugen Hupcă, **cat. 74 kg** — Marcel Vlad, **cat. 82 kg** — Iosif Bender, **cat. 90 kg** — Nicolae Neguț, **cat. 100 kg** — Nicolae Martinescu și **cat. + 100 kg** — Victor Dolipschi.

Pentru conducerea partidelor au sosit în țară arbitrii internaționali R. Lechlanche (Franța) și J. Padborski (Cehoslovacia). Duminică seara va avea loc confruntarea a doua, la Lugoj, pe terenul Vulturii Textila

Costin CHIRIAC

PESCĂRUȘUL TULCEA—DYNAMO LUCKENWALD 3,5—6,5 LA GRECO-ROMANE

La Casa de cultură a sindicatelor din Tulcea s-a disputat partida internațională amicală între formațiile de lupte greco-romane **Pescărușul** din localitate și **Dynamo Luckenwald**, campioană a R. D. Germane. După o serie de meciuri spectaculoase și viu disputate (nu s-a înregistrat nici un tuș) oaspeții au cîștigat cu 6,5—3,5. Victoriile Pescărușului le-au obținut Xenofonte (cat. 48 kg) și A. Kondratov (100 kg), iar meciuri nule au realizat Dumitru (64 kg), Bacalu (74 kg) și Zaharov (90 kg). De la Dynamo o frumoasă impresie au lăsat Poohl, Meisner și Schmidt.

I. TURȘIE — coresp.

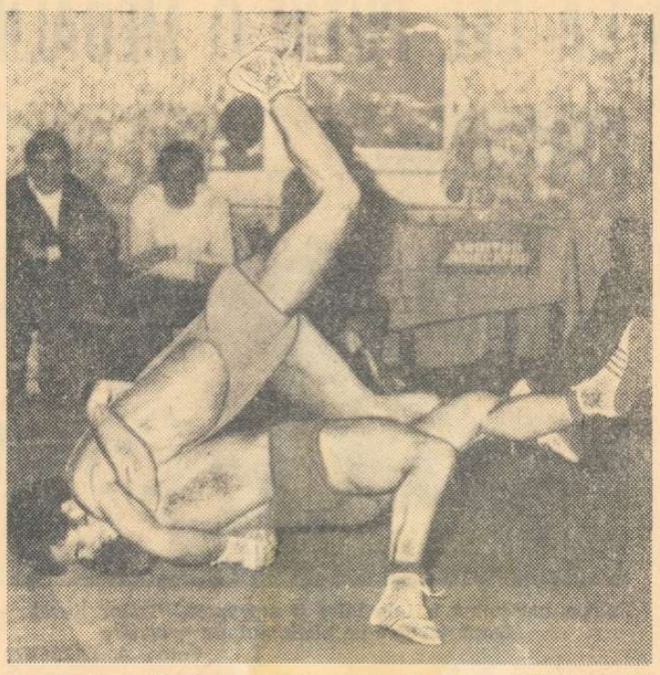

Ion Baciu a finalizat un salt spectaculos în meciul de verificare cu Gh. Olaru (C. S. Pitești) Foto : Paul ROMOȘAN

RUGBY

Considerațiuni după turneul în Maroc

UN TEST UTIL PE DRUMUL CĂTRE DEFINITIVA CONFIRMARE A VALORII RUGBYULUI ROMÂNESC

Pe măsură ce timpul se scurge, primele impresii lăsate de principalele evenimente la care a fost prezent rugbyul românesc cedează locul analizei lucide, evident mai puțin sentimentale și oricum mai utile. Avem în vedere, în special, meciurile din cadrul turneului pe care tricolorii l-au întreprins în Maroc, încheiat cu un bilanț cifric remarcabil : **naționala României n-a primit nici un punct (25—0) în partida oficială cu XV-le Marocului, contînd pentru „Cupa națiunilor — F.I.R.A." și în continuare, într-un al doilea meci, sub titulatura selecționatei Bucureștiului, ea a surclasat (57—5) echipa orașului Casablanca, în fapt principalul centru rugbystic din țara gazdă a turneului. Cu victoria asupra Marocului, România ocupă locul 2 (după Franța), în „Cupa națiunilor — FIRA", ceea ce înseamnă o prezență constantă în această importantă competiție de rugby din Europa și Africa.**

Se impune să relevăm de la început că ideea tactică pentru abordarea meciurilor a fost respectată într-o bună măsură de jucătorii noștri : **expedierea de baloane lungi, à suivre, în jumătatea de teren adversă, urmărirea promptă a acestor baloane, prin atacuri supranumerice, pornite adesea din zona liniei de „22", împingeri sufocante în grămezi, destinate să epuizeze pe gazde, precum și placaje ventuză — stricte, seci, cu un coeficient net de eficacitate.**

Progresul de ansamblu care a intervenit în maniera de joc a echipei României a fost deasupra oricărei discuții, dovedind o apropiere și mai sensibilă de spiritul jocului modern, ceea ce constituie o altă latură pozitivă. Pachetul de înaintași al tricolorilor a acționat în cimp mai decis decît în meciul anterior, tot oficial, cu Italia, degrevînd astfel liniile dinapoi de o parte din sarcinile defensive, altădată obsedante (a se vedea meciul din toamna trecută, cu Franța), și oferindu-le în acest fel perspectiva de a ataca cît mai curat. Este de apreciat că înaintarea echipei României s-a arătat deosebit de puternică la împingere (ea a avut și un avantaj de 150 de kilograme), în grămezile ordonate, raportul de baloane scoase fiindu-i net net favorabil : 42—6. De asemenea, la talonaj, cei care s-au văzut mai mult au fost reprezentanții noștri, în timp ce la jocul în tușă **Demian, Atanasiu** și citeodată **Șerban** i-au pus pe rugbyștii marocani foarte adesea în situația de simpli spectatori. Grămezile spontane, „loos-mal"-urile echipei române, alături de un foarte reușit dublaj în apărare au anihilat, practic, atu-urile rugbyștilor marocani, care, se știe, sînt formați la școala franceză. Mobilitatea celor mai mulți dintre înaintașii noștri, incisivitatea aripilor liniei a III-a, a lui **Răscanu** și **Miclescu** mai ales, ca și a mijlocașului la grămadă au contribuit la rîndu-le la cristalizarea victoriilor. Cît privește aportul liniilor dinapoi, ele au afacat cu deosebire în ultimele 30 de minute, grupat, continuu și periculos. În general, în preajma balonului s-au aflat mai mulți jucători români decît marocani, astfel că de puține ori incomoda linie de treisferturi adversă (cuprinzînd în totalitatea ei jucători atleți, cu performanțe în jurul a 10,8 pe 100 m) n-a avut ocazia de a contraataca, arma folosită în victoria de la Napoli, asupra „squadrei azzurra" precum și în meciurile-test, din ajunul partidei cu România, în compania unor formații franceze din Bayonne și Biarritz.

Relevînd toate aceste aspecte nu vrem să lăsăm falsa impresie că echipa de rugby a României a atins acum perfecțiunea, că s-a reușit să se realizeze acel echilibru valoric la scară internațională atît de necesar între compartimente. Dimpotrivă, carențe s-au mai făcut simțite și ele vizează o serie de jucători. Am fi dorit mai mult de la Baciu și Onuțu (ades anonimi, ei au lăsat impresia că sînt obosiți), **de la Florescu** (care nu și-a ales întotdeauna acțiunile tactice cele mai potrivite), **de la Nicolescu** (cu un joc șablon ca uvertură, el a fost mult mai activ și mai ingenios ca centru), **de la Nica** (mai puțin prompt alături de Dragomirescu și mult mai util ca fundaș), **de la Suciu** (îndrăzneț la jocul în apărare, dar neîndemînatic și neinspirat în acțiunile ofensive). **Scăderile precizate aici au determinat o evoluție inegală a echipei, în prima treime a meciului de debut, o stare de nervozitate și de nesiguranță**, chiar dacă ulterior XV-le nostru s-a regăsit, iar în final a dominat cu autoritate.

Turneul din Maroc a relevat în același timp, apariția a trei jucători cu mari posibilități de a ocupa cît de curînd locuri în națională. Este vorba de **Constantin**, o aripă cu excelente calități fizice, de **Bărgăunaș**, o uvertură ideală, care știe să se replieze cu ușurință, să cîștige teren din faze incipiente, să se plaseze întotdeauna pe linia avantajului și să-și invite coechipierii la acțiuni de atac și **Miculescu**, o aripă de linia a III-a tenace, mobilă, cu un foarte dezvoltat simț al buturilor. Din aceste succinte caracterizări lipsesc **Durbac**, nerestabilit integral pentru turneu, **Șerban**, lovit în primele 10 minute ale meciului cu Marocul, și **Dragomirescu**, care s-a resimțit după accidentul suferit în campionat.

Observațiile semnalate aici pot constitui, într-un fel, puncte de reper în pregătirea viitoare a lotului național, **ea urmînd a fi realizată la nivelul echipelor de club și nu lăsată pe seama antrenorilor coordonatori** (un adevăr pe care nu prea îl acceptă unii tehnicieni). **Fiindcă va veni o „toamnă fierbinte", cu două meciuri extrem de grele, în deplasare, la Dublin și Paris, la drept vorbind adevăratele teste, care urmează să ne edifice definitiv asupra valorii REALE a rugbyului nostru, să demonstreze în ce măsură înțelegem să aderăm la jocul modern, constructiv ; în esență, să arătăm că s-a schimbat ceva în concepția de joc a rugbyului românesc.**

Tiberiu STAMA

GRIVIȚA ROȘIE — STADE DIJONAIS

Astăzi după-amiază — în Parcul Copilului, începînd de la ora 17 — echipa franceză Stade Dijonais susține cel de-al treilea meci al său în țara noastră. După ce a realizat o victorie (26—13) cu Sportul Studențesc și a pierdut (6—12) cu Dinamo, rugbyștii francezi întîlnesc puternica garnitură a Griviței Roșii. Pe de o parte gazdele — cu un lot din care nu lipsesc valori ale echipei naționale ca Demian, Drăgulescu, Atanasiu, Pop ș.a. — doresc să-și îmbogățească palmaresul cu o victorie internațională ; pe de alta, oaspeții își propun să plece din țara noastră cu un bilanț pozitiv. În deschidere, la ora 15,30 : Școala sportivă București — Steaua (pentru locurile 3—4 în campionatul republican de juniori).

★

În campionat doar patru meciuri : **Rapid—Farul, Constructorul — Politehnica Iași, Agronomia Cluj — Dinamo, Rulmentul Birlad — Steaua**, celelalte două fiind amînate.

călărie

Gabriel Băcanu învingător la dresaj juniori

CRAIOVA, 21 (prin telefon, de la corespondentul nostru). Pe frumoasa bază hipică din Parcul poporului din localitate au continuat vineri disputele din cadrul „Cupei federației" la călărie.

Dimineața s-au desfășurat probele de dresaj rezervate juniorilor, la care au luat startul călăreți de la clubu rile Dinamo, Steaua, C.S.M. Sibiu, Centrul de călărie București, C.S.M. Iași. Cel mai bine pregătit s-a dovedit a fi juniorul GABRIEL BĂCANU de la Steaua care, cu calul Severin, a avut o evoluție apreciată favorabil de către arbitri obținînd, în final, 331 p. Pe locurile următoare s-au clasat **M. Schneider** (C.S.M. Sibiu) cu **Voitiș** 306 p și **Mihaela Rădulescu** (C.C.B.) cu **Vama** 266 p.

După-amiază au început probele de obstacole. La juniori au participat 12 concurenți. După baraj, clasamentul arată astfel : 1. ADRIENNES BARNES (C.C.B.) cu **Arogant**, 2. **Paul Mazilu** (C.S.M. Sibiu) cu **Atom**, 3. **Nicolae Vlad** (Dinamo) cu **Jak**. La seniori, cei mai buni din cei 24 de participanți s-au dovedit a fi ENACHE BOINAGIU (C.C.B.) cu **Paltin, Vasile Tudor** (Steaua) cu **Sonor, Ion Popa** (Steaua) cu **Pipăruș, Ștefi Costel** (A.S. Rovine) cu **Val**.

Simbătă au loc probele demonstrative.

Ștefan GURGUI

CICLISM

„CUPA MUNICIPIULUI BUCUREȘTI"

Întrecerile pe velodrom, din cadrul „Cupei municipiului București", au continuat cu desfășurarea etapei a doua. În semifinala probei de viteză, dinamovistul Șt. Leibner l-a întrecut pe specialistul sprintului, Florian Negoescu (Steaua), iar în finală, George Negoescu (Steaua), și-a adjudecat în mod clar victoria în fața lui Leibner.

Rezultate din celelalte probe : viteză juniori mari : 1. A. Vulcu (Steaua), 2. Gh. Tudor (Steaua), 3. M. Roșu (Dinamo). **600 m seniori start de pe loc :** 1. Șt. Leibner 42:5,10, 2. P. Soare (Steaua) 42:7,10, 3. Fl. Negoescu 42:8,10. **Curse cu adițiune de puncte: seniori :** 1. C. Gonțea (Steaua) 30 p, 2. P. Dolofan (Steaua) 24 p, 3. Fl. Purcărașu (Steaua) 20 p; **juniori mari:** 1. I. Gavrilă (Steaua) 21 p, 2. M. Alexe (Șc. sp. 1) 15 p, 3. Gh. Pîrvulescu (Steaua) 6 p ; **juniori mici :** 1. Șt. Popescu (Șc. sp. 3) 17 p, 2. A. Florea (Șc. sp. 3) 16 p, 3. N. Tănăsescu (Dinamo) 8 p.

Astăzi, cu începere de la ora 16, etapa a treia din „Cupa municipiului București".

Motoretele nu funcționează doar cu... sfaturi

După ce la prima etapă a campionatului de motocros, proba rezervată posesorilor de motorete românești „Mobra" și „Carpați" nu s-a desfășurat din lipsă de participanți, la faza următoare a competiției s-a prezentat la start un număr corespunzător de alergători. Dar, din nou, întrecerile nu au avut loc. De ce ?

Cu o singură excepție, nici un concurent n-a avut la mașini cauciucuri antiderapante. De asemenea, motoretelor nu li s-au făcut modificări la cadru, conform cu specificul disputelor pe teren accidentat. În sfîrșit, pinioanele n-au fost majorate pentru ca motorul să poată trage în pantă și astfel nici unul dintre alergători n-a parcurs nici măcar un tur al traseului, ceea ce a determinat pe organizatori să anuleze cursa.

Prin urmare, în două etape la rînd, proba motoretelor, menită să depisteze și să formeze pe viitorii performeri, a figurat numai cu numele în programul campionatului. Nu se întrezărește nici la următoarele întreceri o participare numeroasă, deoarece principalele cluburi și asociații cu secții de performanță nu se interesează de creșterea elementelor talentate. Și cînd te gîndești că motocicletele de la clasele superioare sînt atît de costisitoare, nu poți înțelege de ce conducerile cluburilor și asociațiilor Metalul București, Poiana Cîmpina, IRA Tg. Jiu, Victoria Moreni s.a. nu-și îndreaptă atenția spre motoretele românești, care s-au dovedit egale calitativ cu multe mărci cunoscute pe plan mondial. În plus, secțiile menționate au ateliere și specialiști care pot aduce motoretelor transformările impuse de concurs.

După ce a introdus proba motoretelor în programul actualului campionat de motocros, forul de resort s-a limitat doar la indicații, așteptînd, în liniște, ca la următoarea etapă să se înscrie mai mulți concurenți cu mașini corespunzătoare. Or, numai cu sfaturi, rămase pare-se fără ecou la secțiile de performanță, motoretele nu... funcționează, mai ales pe un traseu atît de dur cum a fost acela de la Văleni de Munte. În ultimă instanță, atît pentru federație, cît și pentru cluburile și asociațiile vizate, prezența alergătorilor la cea mai mică clasă a campionatului reprezintă o chestiune de răspundere și una de respect față de spectatorii care așteaptă să vadă în concurs motoretele românești.

Tr. ANDRONACHE

TENIS

În concursul de tenis organizat de C.S.U. Construcții

AGNETA KUN ȘI VIOREL MARCU — CÎȘTIGĂTORI

Bogatul sezon competițional al tenismanilor noștri a continuat cu încă o întrecere, încheiată ieri : concursul organizat de Clubul sportiv universitar Construcții și de Politehnica București. În semifinale ar fi trebuit să aibă loc meciurile (pentru desemnarea finaliștilor) S. Mureșan — V. Marcu și T. Ovici — C. Popovici. Întrucît Mureșan a trebuit să plece la Paris, iar Ovici s-a îmbolnăvit, finala s-a disputat între Marcu — Popovici. A cîștigat V. Marcu (Dinamo) cu 6—3, 4—6, 6—2, care și-a impus jocul ofensiv și a dat dovadă de o mai bună condiție fizică. Alte rezultate la simplu bărbați : S. Mureșan (Progresul) — D. Nemeș (Progresul) 6—1, 5—7, 6—1, V. Marcu — A. Sütö (C.S.U. Construcții) 6—2, 5—7, 6—3, T. Ovici (Progresul) — Z. Nemeth (Progresul) 6—2, 6—0, C. Popovici (Steaua) — P. Almăjan (C.S.U. Construcții) 6—3, 6—3.

Finala la simplu feminin s-a disputat între Agneta Kun (C.S.U. Construcții) — Valeria Balaj (Steaua). A cîștigat Kun (6—2, 6—2) după un meci în care tînăra studentă a dovedit din nou că este o jucătoare redutabilă și incomodă (datorită permanentei ofensive ce a adoptat-o de-a lungul întregului meci) pentru oricare adversară.

Ion GAVRILESCU

(Urmare din pag. 1)

ța din 17 martie 1971, a fost aceea a alcătuirii unui plan de acțiune imediat, pe termen scurt, din sarcinile cuprinse în hotărîre. Cercetîndu-l, am putut constata grija cu care a fost întocmit documentul, difuzat apoi operativ tuturor organizațiilor cu atribuții în domeniul activității de educație fizică și sport, în cluburi, asociații și școli.

Accentul a căzut cu precădere pe dezvoltarea bazei materiale — capitol la care Brăila este încă deficitară — apoi pe atragerea unor mase largi de tineri și vîrstnici în practicarea exercițiilor fizice și întărirea unităților de performanță existente pe teritoriul județului.

Periodic, Consiliul județean organizează întîlniri de lucru cu reprezentanții sindicatelor, U.T.C., organizației pionierilor, inspectoratului școlar, urmărind modul în care se îndeplinesc sarcinile stabilite de comun acord. La Brăila există o colaborare bună din acest punct de vedere și cu toate că uneori greul cade pe umerii C.J.E.F.S., lucrătorii săi nu se sperie și nici nu se vaită din pricina asta.

BAZA MATERIALĂ

În privința amenajărilor complexe și a spațiilor simple pentru sport și agrement, Brăila are o dotare modestă. Abia acum situația este în curs de schimbare. La 26 aprilie a fost inaugurat bazinul acoperit de înot (25 m; 5 culoare), s-au contractat și s-au început lucrările la complexul Voința (2 terenuri de handbal, 2 de volei, unul de tenis, o popicărie cu 4 piste), urmează să se atace, încă în această lună, amenajarea bazei de agrement de la Lacul Sărat (cu miraculoase calități curative în bolile reumatice !), ca și lucrările de la bacul de canotaj. Foarte greu înaintează pista de atletism unde sînt urgent necesare vreo 20 de vagoane de zgură și localnicii nu au de unde să le ia. Profesorul Ilie Crăcănescu, vicepreședintele C.J.E.F.S., care ne-a însoțit în vizita făcută la teren, era optimist, dîndune asigurări că pînă în septembrie totul va fi gata. Să fie așa, dar sincer vorbind, nu ne vine să credem.

ȘCOALA ȘI TINERETUL

Hotărîrea conferinței județene prevedea, printre altele, o relansare puternică a activității sportive școlare prin :

— Organizarea programelor zilnice de gimnastică ;

— Desfășurarea în fiecare școală a campionatelor interne ;

— Instituirea unor competiții locale, sistem divizie.

— Profilarea orelor de educație fizică ale mai multor școli pe învățarea înotului.

Intrarea în funcțiune a bazinului acoperit a permis realizarea înainte de termen doar a ultimului punct din cele patru propuse.

LA BRĂILA, SUFLU NOU ȘI STRĂDANII

22 DE CLASE DIN 7 ȘCOLI ȘI FAC ORA DE SPORT ÎN APĂ ! Trebuie subliniat aici aportul prețios și pasiunea de care dau dovadă prof. **Felix Heitz** (fostul campion național la bras, maestru al sportului) și tînărul său coleg **Ionel Alexandru.** Ei stau, practic, de dimineața pînă seara la bazin și succesul acțiunii li se datorează lor în cea mai mare măsură.

În schimb, la Liceul Panait Cerna, cel mai mare din oraș (1 700 de elevi), programul de gimnastică nu s-a introdus încă. Prof. **Niculae Vilcea** acuză lipsa de condiții. Într-adevăr, liceul nu are sală de sport, dar beneficiază, în schimb, de o curte foarte mare, bituminizată. Ni s-a spus că o mare parte din elevi locuiesc la internatele altor școli unde ar face programul de gimnastică. Nu ne-a rămas nimic mai mult decît să-l credem pe cuvînt.

Totuși, a doua zi, la Liceul din Movila Miresii (o comună așezată la vreo 30 km de Brăila) doi suplinitori, **Roman Buzoianu** și **Jean Bulancea**, avînd condiții incomparabil mai slabe decît la „Panait Cerna", ne făceau o strălucită demonstrație a ceea ce înseamnă munca entuziastă dăruită profesiei. Acolo se face gimnastică, se amenajează în curte o excelentă pistă de atletism de 250 m, funcționează un centru județean de atletism pentru copii și juniori și există de acum două vitrine cu diplome și trofee. La Movila Miresii, notați bine !..

O acțiune de mare succes a fost serbarea sportivă a elevilor desfășurată pe stadionul 1 Mai în cinstea Semicentenarului. Peste 2 500 de tineri și tinere au prezentat un admirabil spectacol, aducînd și în acest fel prinosul lor de recunoștință partidului drag.

O ÎNTRECERE CARE POATE FI UN MOTOR

În vederea îmbunătățirii activității de masă și de performanță, C.J.E.F.S. Brăila, în colaborare cu Comitetul județean U.T.C., Consiliul sindical județean, Consiliul județean al organizației pionierilor și Inspectoratul școlar județean, a instituit o întrecere între asociațiile sportive din întreprinderi, instituții, din școli și de la sate.

A fost alcătuit un regulament minuțios, care punctează acțiunile cultural sportive, excursiile, concursurile și campionatele rezervate femeilor, titlurile și locurile fruntașe obținute în campionatele naționale și județene, recordurile republicane și locale, promovarea de sportivi în loturile naționale și olimpice, clasificările, realizarea planului de venituri.

În vederea unei cît mai juste aprecieri a activității depuse, ținîndu-se cont de condițiile și posibilitățile existente, asociațiile sportive au fost împărțite în cinci categorii. La fiecare se vor atribui trei premii în material sportiv (5 000, 3 000 și 1 500 lei). O comisie competentă a și început punctarea. Periodic se va analiza stadiul de desfășurare a întrecerii.

SE REIA CAMPIONATUL! AZI, ETAPA A XXIV-a

UNDE MERGEM

SÎMBĂTĂ

ATLETISM: **Stadionul Tineretului,** de la orele 8,30 și 16: Campionatul școlar de pentatlon (faza pe municipiu).

BOX: **Stadionul Voința,** ora 18: „Cupa Voința", gală rezervată pugiliștilor juniori și seniori.

CANOTAJ: **Lacul Herăstrău,** de la ora 9: întîlnirea bilaterală dintre schifiștii de la Olimpia București și Trakia Plovdiv.

FOTBAL: **Stadionul Republicii,** ora 15,30: Rapid — C.F.R. Timișoara (div. A); ora 17,30: Steaua — Universitatea Craiova (div. A); **teren Gloria,** ora 17,30: Mașini-unelte — Sirena (div. C), **teren Constructorul,** ora 17,30: Unirea — Delta Tulcea (div. C).

RUGBY: **Teren Parcul Copilului,** de la ora 15,30: Școala sportivă nr. 2 București — Steaua (juniori); de la ora 17: Grivița Roșie — Stade Dijonais (Franța).

TIR: **Poligonul Dinamo,** de la ora 9: întreceri în cadrul concursului republican dotat cu „Cupa Olimpia".

DUMINICĂ

ATLETISM: **Stadionul Tineretului,** de la ora 9: Campionatul școlar de pentatlon (faza pe municipiu).

CAIAC-CANOE: **Lacul Snagov, de** la ora 9: „Cupa Steaua".

CANOTAJ: **Lacul Herăstrău,** de la ora 7,25: „Cupa Olimpia".

FOTBAL: **Stadionul Politehnica,** ora 11: Sportul studențesc — Metalul Tîrgoviște (div. B); **teren Laromet,** ora 11: Tehnometal — Electronica (div. C), **teren Flacăra roșie,** ora 11: Flacăra roșie — Laromet (div. C), **teren T.M.B.,** ora 11: T.M.B. — Autobuzul (div. C).

HANDBAL: **Teren Dinamo,** ora 11: Steaua — Universitatea Buc. (m. A); **teren Voința,** ora 9: Voința Buc. — Spartac Ploiești (f. B); ora 10: Voința Buc. — Știința Lovrin (m. A); **teren Giulești,** ora 9: Rapid București — Știința Bacău (f. B); **terenul Tineretului,** ora 9: I.E.F.S. — C.S.M. Sibiu (f. A), ora 10: Universitatea Buc. — Mureșul Tg. Mureș (f. A), ora 17: Progresul Buc. — Chimia Buzău (f. B), ora 18: Confecția Buc. — Rulmentul Brașov (f. A).

LUPTE: **Sala Progresul,** de la ora 10: reuniunea de greco-romane în cadrul campionatului div. A. Se întîlnesc formațiile Progresul — Steagul roșu Brașov și IPROFIL Rădăuți.

RUGBY: **Teren Constructorul,** de la ora 9: Constructorul — Politehnica Iași (div. A), de la ora 10,25: Clubul sportiv școlar București — Rapid (finala campionatului național de juniori); **teren Giulești,** de la ora 9,30: Rapid — Farul Constanța (div. A).

SCRIMĂ: **Sala Floreasca II** de la ora 8,30: Campionatul republican de floretă fete.

TIR: **Poligonul Dinamo,** de la ora 9: întreceri în cadrul concursului republican dotat cu „Cupa Olimpia".

CICLISM: **Șoseaua Oltenița** (km. 13,600), ora 9,30: start în campionatul municipal, proba contratimp — individual.

U.T.A. — DINAMO

CAMPIOANA ALINIAZĂ TOT CE ARE MAI BUN

După reîntoarcerea din Belgia, textiliștii s-au pregătit asiduu pentru acest atît de important joc. Miercuri după-amiază, cu efectivul complet, U.T.A. a susținut un joc-școală cu formația de tineret.

O veste bună pentru simpatizanții acestei echipe: reintră Domide, care în Belgia a avut o comportare satisfăcătoare. Broșovschi și-a ispășit pedeapsa (o etapă suspendare), astfel că formația va avea următoarea componență: **Gornea — Birău, Lereter, Pojoni, Popovici, Domide, Petescu, Broșovschi, Axente, Kun II, Fl. Dumitrescu. (ȘT. IACOB — coresp.)**

PÎNĂ LA ARAD, UN... POPAS LA SATU MARE

Plecați spre Arad, bucureștenii s-au oprit la... Satu Mare, unde au susținut o partidă amicală cu Olimpia — fosta echipă a lui Both —, de care au dispus cu scorul de 2—0.

În acest meci, dinamoviștii bucureșteni au folosit următorul lot: **Constantinescu (min. 46 Andrei) — Ștefan (min. 70 Cosma), Nunweiller III, Cheran, Deleanu, Mustățea, Nunweiller VI, Lucescu (min. 46 Nuțu), Doru Popescu,**

SAMSON (versiune fotbalistică).

Dumitrache (min. 46 Moldovan), Both (min. 46 Haidu). Dintre titulari a lipsit Dinu, care va evolua, probabil, la Arad. **(A. VERBA — coresp.)**

„U" CLUJ — S.C. BACĂU

STUDENȚII ȘI-AU VERIFICAT FORȚELE LA ALBA IULIA

Studenții clujeni au susținut, miercuri, un amical la

Pexa: Dar să nu zic „hop", pînă nu sar!

Alba Iulia cu divizionara C Unirea. Scor: 4—1 pentru clujeni, prin golurile marcate de Munteanu I, și Barbu (de cîte două ori). Formația probabilă este cea din jocul de la Alba Iulia, la care se adaugă și Anca, revenit vineri de la campionatele studențești. Deci: **Ștefan (Moldovan) — Crețu, Pexa, Solomon, Cîmpeanu, Anca, Stincel, Uifălean, Adam, Barbu, Munteanu I. (M. VICTOR, coresp.)**

TIRUL PENTRU JOCUL DE LA CLUJ A FOST REGLAT

În vederea partidei de la Cluj, băcăuanii au făcut zilnic antrenamente. Marți Sport Club a jucat la Buhuși, cu Textila. Scor final: 7—0 (2—0), prin golurile marcate de Ene Daniel (2), Pană, Rugiubei, Duțan, Dembrovschi și Băluță. Iată și formația probabilă pentru azi: **Ghiță — Kiss, Nedelcu (Hrițcu), Velicu, Comănescu, Vătafu, Duțan, Pană, Dembrovschi, Rugiubei (Ene Daniel), Sorin Avram. (I. IANCU — coresp.)**

JIUL — STEAGUL ROȘU

ATACUL MINERILOR IN MARE VERVA

În jocul-școală susținut miercuri cu Parîngul Lonea, înaintarea minerilor a manifestat mare poftă de gol (semnificativ este scorul: 8—1 pentru Jiul), mizîndu-se pe același atu și în partida cu stegarii brașoveni. Formația probabilă: **Stan — Matei Popescu, Georgevici, Stocker, Caramalis, Urmeș, Dodu (Cotormani), Peronescu, Ion Constantin, Libardi, Naidin.** Se remarcă reapariția lui Ion Constantin în centrul liniei de atac. **(S. BĂLOI — coresp.)**

GHERGHELI (TITULAR), IN CUPLU CU DUMITRIU II

Steagul roșu s-a întîlnit cu Metalul Tîrgoviște, pe care a învins-o cu 4—1 (3—0) prin punctele realizate de Dumitriu și Necula, de cîte două ori. Pentru metalurgiști a înscris Pîrvu. Brașovenii au folosit din plin perioada de întrerupere. La meciurile amicale, stegarii au manifestat multă poftă de joc, iar pentru meciul de la Petroșani antrenorii intenționează să

Jiul: Astîmpără-te! Vrei să-mi pierd echilibrul?
Adamache: — Pierde-l, că îl găsesc eu!

folosească următoarea formație: **Adamache — Ivăncescu, Jenei, Olteanu, Rusu, Pescaru, Cadar, Necula, Gherghelі, Dumitriu II, Györfy. (C. GRUIA — coresp.)**

RAPID — C.F.R. TIMIȘOARA

REAPARE DINU, DAR ABSENTEAZĂ DAN

Rapidiștii s-au antrenat intens, punînd — din precauție — un accent deosebit pe desfacerea apărării aglomerate. De joi, Rapidul și-a mutat cartierul general al pregătirilor la Snagov-sat, de unde se va reîntoarce în ziua jocului. După cum se știe, Dan Coe, accidentat în partida de la Bratislava, nu va evolua în formația giulești eană, iar locul său va fi luat de Niță. În schimb, va reintra mijlocașul Dinu. Formația obișnuită: **Răducanu — Pop, Lupescu, Niță, Ștefan, Dinu, Dumitru, Petreanu, Angelescu, Neagu, Codreanu. (P. AUREL).**

MACRI CONTRA FOSTEI SALE ECHIPE

După un amical cu Jiul (scor 1—1), în cursul săptămînii, feroviarii timișoreni au susținut și un joc-școală cu Electrobanat, din campionatul județean. La antrenamente a reapărut portarul Gaboraș, dar el nu este încă refăcut. De asemenea și Seceleanu este indisponibil. În fața fostei sale echipe, pe care a eliminat-o din Cupă, antrenorul **D. Macri** intenționează să folosească următorul „11": **Corec — Pirvu, Mehedinți, Bodrojan, Boeșa, Donca, Chimiuc, Floareș, Regep, Bojin, Periatu. (P. ARCAN — corespondent).**

FARUL — F.C. ARGEȘ

VAL DE INDISPONIBILITĂȚI PE MALUL MĂRII

În ultima partidă de verificare, Farul a întîlnit pe Delta Tulcea, de care a dispus

— Renunță, bătrîne! Alea sînt prune, nu puncte!

cu scorul de 3—1 (1—0), prin golurile înscrise de Turcu (2) și Ologu, respectiv Preșcura. În echipa constănțeană sînt cîteva indisponibilități: Ghirca — accidentat, Badea și N. Constantinescu — bolnavi. Pentru meciul cu F. C. Argeș, antrenorii Cosmoc și Hașoti au destule probleme de rezolvat. Formația probabilă: **Popa — Stoica, Antonescu, Mareș, Pleșa, Tănase, I. Constantinescu, Kallo, Tufan (Oprea), Caraman, Turcu. (C. POPA — coresp.).**

FOLOSIREA LUI DOBRIN ÎNCĂ INCERTĂ

La F. C. Argeș, antrenorii au dificultăți în alcătuirea echipei. Folosirea lui Dobrin este, încă, incertă, iar Pigulea și Radu sînt accidentați. S-a dat ca probabilă următoarea echipă: **Niculescu — Pigulea (Crăciunescu), Vlad, Olteanu, Ivan, Prepurgel, M. Popescu, Radu (Dobrescu), Dobrin (Roșu), Frățilă, Jercan.** După cum se observă și din alcătuirea formației, se depun eforturi pentru recuperarea celor ce acuză accidentări. **(I. FEȚEANU, coresp.).**

STEAUA — UNIV. CRAIOVA

STELIȘTII ALINIAZĂ FORMAȚIA STANDARD

Ultimul test al echipei Steaua a avut loc miercuri, cînd militarii au dispus cu scorul de 6—1 de T.M.B. În această partidă, o vervă deosebită de joc a manifestat cvartetul ofensiv — Pantea, Tătaru, Iordănescu, Dumitriu III, care au înscris 5 din cele 6 goluri. Pentru jocul cu studenții din Cetatea Băniei, antrenorii Șt. Covaci și Gh. Constantin vor trimite în teren „11"-le de bază: **— Coman — Sătmăreanu, Ciugarin, Negrea, Cristache, Naom, Vigu, Pantea, Tătaru, Iordănescu, Dumitriu III. (AUREL PĂPĂDIE)**

REINTRĂ OBLEMENCO, LIPSESC DONOSE ȘI NIȚĂ (ACCIDENTAȚI)

Universitatea s-a antrenat toată săptămîna, iar unii dintre jucătorii ei, ca de pildă Oblemenco, Dașcu ș.a. au jucat și joi după-amiază într-un meci jubiliar, în fosta echipă a Liceului „N. Bălcescu".

În formația pentru partida

Ivan: — Cioc-cioc-cioc! E voie?!
Cristache: — Mai încet, că-mi spargi scutul!

cu Steaua reintră Oblemenco (după o pauză... forțată de 3 etape), în schimb vor lipsi Donose și Niță, ambii accidentați.

„11"-le craiovean pentru jocul cu Steaua: **Oprea — Niculescu, Smarandache, Deselnicu, Velea, Strîmbeanu, Ivan (Boșoteanu), Bălan, Neagu, Oblemenco, Țarălungă. (ȘT. GURGUI — coresp.).**

PETROLUL — PROGRESUL

MOCANU VA JUCA, TOTUȘI

După jocul-școală, efectuat în compania formației Chimia Brazi (locul întîi în campionatul municipiului Ploiești), antrenorul C. Cernăianu a definitivat echipa pentru partida cu Progresul. Cu toate că Mocanu nu a luat parte la acest joc, întrucît acuză o ușoară durere la umăr, el va

Moldoveanu: Vă arăt eu cum se scrie istoria meciului PETROLUL — PROGRESUL!

evolua astăzi pe postul de fundaș central.

Iată „11"-le petrolist: **Plopeanu — Gruber, Bădin, Mocanu, M. Ionescu, Iuhasz, Moraru, Oprișan, Drîdea, Dincuță, Grozea. (V. ALBU, coresp.)**

NĂSTASE ȘI BELDEANU AȘTEAPTĂ AVIZUL MEDICULUI,

Progresul a jucat miercuri în deplasare, cu F. C. Caracal (div. C) și a învins cu 1—0 (1—0). Din formația bancarilor au lipsit Beldeanu și Năstase, ușor accidentați în meciul de la Tg. Mureș, cu formația de tineret a Cehoslovaciei. O altă indisponibilitate o constituie Grama. În locul său va fi utilizat Dudu Georgescu. Dacă medicul va aviza utilizarea lui Năstase și Beldeanu, „11"-le de astăzi va fi următorul: **Zamfir — Tănăsescu, Mândoiu, Dudu Georgescu, Ad. Constantinescu, Beldeanu, Dumitriu, I. Sandu, Racksi, Năstase, Cassai. (FL. SANDU).**

JOC INTERNAȚIONAL PE TERENUL T.M.B.

Azi, de la ora 17,30, pe terenul său (din str. Drumul gazarului, tramvai 12 și 7), formația T.M.B., care activează în divizia C, susține o partidă amicală în compania echipei elvețiene **F. C. Lancy Geneva,** formație de liga a doua, aflată în vizită în țara noastră.

MECIUL UNIREA — DELTA TULCEA SE JOACĂ DUMINICĂ

Comisia de competiții a F.R.F. ne-a anunțat că partida de divizia C Unirea București — Delta Tulcea (liderul seriei a III-a) se dispută duminică la ora 11,30 pe stadionul Constructorul (Șos. Oltenița) și nu simbătă, cum fusese anunțat inițial.

- FOTBAL -

Neagu: — Nu plînge! E bună și „jucăria" asta pînă mai... creștі!

AVANCRONICA Nr. 24

Între Bratislava, unde am pierdut o luptă, dar nu și războiul, și Tirana, unde miercuri țintim o primă calificare, — a „olimpicilor", — interesul și emoțiile noastre se opresc, din nou, la campionat. Astăzi este etapă...

FARUL—F.C. ARGEȘ. Pe litoral, acum cînd e soarele mai drag, val de... indisponibilități! Și, dintre toate, lipsa strategului Badea pare să fie speranța cea mare a lui Ozon. Farul n-a renunțat însă la iluzia vieții sale, mai ales cînd, diseară, s-ar putea trezi, prin jocul rezultatelor, la numai două puncte de „îmbarcarea pentru Citera".

U.T.A.—DINAMO. Chiar dacă pe Mureș s-au stins cîteva din forțele „marilor speranțe", după insuccesul de la Timișoara un meci între campioana „en titre" și lider reprezintă, negreșit, un derby cum altul parcă n-are etapa. U.T.A. n-a renunțat încă la orgoliu și speranță, după ce în tur a pierdut duelul fără drept de apel (1—4), iar astăzi, în arenă, va fi și Domide. Liderul, însă, are și el atîtea ambiții!

POLITEHNICA IAȘI—C.F.R. CLUJ. La Bacău, dr. Rădulescu a descoperit un punct de aur pentru o formație cu plumbi grei la picioare. Doctorul-antrenor va încerca, desigur, aceeași „rețetă" și în Copou. Cum însă Mărdărescu I a cîntat numai de trei ori în această primăvară aria învingătorului...

STEAUA—UNIVERSITATEA CRAIOVA. În Cetatea Băniei se bate monedă pe reintrarea lui Oblemenco. După trei etape de suspendare, „tunarul", la două goluri de golgeterul Tătaru, va avea, zic atîția, dinamită în șut, și... vai de Coman! Dar, Steaua îi are pe Iordănescu și Pantea în formă cum n-a văzut... Craiova (chiar dacă în tur Iordănescu a înscris ambele goluri). Așa încît ecuația nu este chiar atît de... studențească.

„U" CLUJ—SPORT CLUB BACĂU. Fără nici măcar un punct cucerit pînă acum în deplasare, cu cele mai multe goluri (13) primite în acest retur, la ce să mai spere băcăuanii, pe Someș, unde spre final de stagiune se nasc adevărate vijelii ofensive? Numai Ghiță și Dembrovschi mai pot schimba impresia generală...

RAPID—C.F.R. TIMIȘOARA. Un pretendent la „coroană" și un condamnat la „moarte" care nu mai poate evada. Cu asta, aproape că am spus totul, mai ales că în tur giuleștenii au învins comod pe Bega, cu 3—1. Dar „lanterna" a popit acum o etapă actuala campioană și tot ea a scos Rapidul afară din „Cupă"... Personal, cred că Rapidul s-a... scurtcircuitat de prea multe ori pînă acum, pentru a mai fi în stare să facă și astăzi o năzbîtie.

JIUL—STEAGUL ROȘU. Reîntoarcerea... golgeterului rătăcitor (Ion Constantin) în linia de asalt a mărit cota speranței în Valea Jiului Dar și stegarii au argumentele lor: Dumitriu, care a început să sclipească ca în vremurile lui vestite, și Adamache, omul care, de regulă, la Petroșani se dovedește la înălțimea... Parîngului. Dacă Jiul pierde și acest meci, atunci „adio arme"! Altfel, să vedeți ce luptă în jurul „lanternei"!

PETROLUL—PROGRESUL. Firește, prima șansă o au ploieștenii, învingători și în tur, iar Bădin a indicat chiar de acum o săptămînă cine va învinge Progresul: Dincuță. Miercuri, Beldeanu garantă că ai săi nu vor bate degeaba drumul Ploieștiului. Și cum Petrolul n-a trăit decît o dată în acest retur clipele victoriei (la 21 martie cu S. C. Bacău), cuvintele lui Beldeanu parcă nu sînt simple vorbe de încurajare.

Mircea M. IONESCU

CLASAMENTUL ÎNAINTEA ETAPEI DE AZI

1. DINAMO	28	12	6	5	37—28	30
2. Rapid	23	10	10	3	25—14	30
3. U.T.A.	23	11	4	8	32—25	26
4. Farul	23	10	6	7	33—32	26
5. Steaua	23	9	7	7	30—24	25
6. Univ. Craiova	23	10	5	8	19—18	25
7. Petrolul	23	9	7	7	26—25	25
8. Steagul roșu	23	10	5	8	18—18	25
9. Politehnica	23	10	4	9	35—29	24
10. „U" Cluj	23	8	6	9	22—22	22
11. F. C. Argeș	23	8	6	9	30—30	22
12. Sport Club	23	9	2	12	28—33	20
13. C.F.R. Cluj	23	7	6	10	27—36	20
14. Jiul	23	8	3	12	19—26	19
15. Progresul	23	6	5	12	19—28	17
16. C.F.R. Timișoara	23	5	2	16	15—37	12

POLITEHNICA IAȘI — C.F.R. CLUJ

Dr. Rădulescu: — Zi „A" fidăcăule!
— AAA AA, că la altă literă nici nu mă gîndesc!

REINTRĂ PALL...

Politehnica Iași a jucat miercuri în compania propriei formații de juniori. Scor: 10—1, la capătul unui joc-școală, în care studenții au demonstrat o mare vervă.

Pentru partida cu C.F.R. Cluj, antrenorul Mărdărescu comunică următorul „11" probabil: **Iordache — Romilă, Ianul, Alecu, Pall, Mărdărescu, Simionaș, Incze IV, Lupulescu, Cuperman, Moldoveanu.**

Așadar, o singură absență notabilă: Stoicescu, suspendat, în timp ce reintră Pall, a cărui pedeapsă a expirat. **(D. DIACONESCU — coresp.)**

VETERANUL SOOS REINTRA ÎN ARENĂ?

Feroviarii clujeni au plecat încă de marți de acasă. S-au oprit la Piatra Neamț pentru un amical (0—0 cu Ceahlăul), iar vineri au pornit spre Iași. Înainte de plecarea din Cluj, dr. Rădulescu era foarte îngrijorat, mai ales de jocul liniei de fundași, unde e posibilă reintrarea „veteranului" Soos, care manifestă o deosebită poftă de joc. Formația pentru meciul de astăzi este următoarea: **Mărculescu — Lupu, Dragomir (Soos), Cojocaru, Roman, M. Bretan, Fanea Lazăr, S. Bretan, O. Ionescu, Țegean, Petre Gheorghe. (V. MOREA — coresp.)**

Desene de AL. CLENCIU

V-ați depus buletinele la Pronosport?

Astăzi este ULTIMA ZI în care vă mai puteți depune buletinele pentru concursul Pronosport nr. 21 de duminică 23 mai 1971.

Programul acestui concurs cuprinde: ultima etapă din campionatul italian divizia A și 5 meciuri din campionatul diviziei B al țării noastre. Meciuri interesante și atractive care fac participarea și mai numeroasă.

● Publicăm din vreme programul concursului Pronosport nr. 22 de duminică 30 mai 1971: I. Dinamo — Petrolul; II. Steagul roșu — Steaua; III. C.F.R. Cluj — Rapid; IV. S. C. Bacău — Jiul; V. Universitatea Craiova — U. T. Arad; VI. F. C. Argeș — Universitatea Cluj; VII. C.F.R. Timișoara — Farul; VIII. C.F.R. Pașcani — F. C. Galați; IX. Ceahlăul Piatra Neamț — Sportul studențesc; X. Politehnica Galați — A.S.A. Tg. Mureș; XI. C.S.M. Reșița — Olimpia Oradea; XII. C.F.R. Arad — Minerul Anina; XIII: Gloria Bistrița — Vagonul Arad.

NUMERELE EXTRASE LA TRAGEREA LOTO DIN 21 MAI

FOND GENERAL DE PREMII: 1.110.869 lei.

EXTRAGEREA I: 84 56 85 63 44 83 59 15 4

Fond de premii: 542.271 lei

EXTRAGEREA a II-a: 20 60 66 32 38 64 88

Fond de premii: 568.598 lei

Plata premiilor la această tragere se va face astfel: în Capitală de la 29 mai pînă la 5 iulie 1971; în țară de la 2 iunie pînă la 5 iulie 1971.

Rubrică redactată de LOTO-PRONOSPORT.

ȘI ÎN DIVIZIA B

Duminicile devin tot mai fierbinți

Așadar, pînă la căderea cortinei peste întrecerea eșalonului secund au mai rămas cinci etape. Cu cît ne apropiem de final, duminicile devin tot mai fierbinți, atît pentru echipele din fruntea „plutoanelor", cît și pentru cele aflate în zona lanternei roșii.

În seria I, A. S. Armata Tg. Mureș și Sportul Studențesc București, despărțite de 3 puncte, continuă cursa, cu eforturi sporite, pentru locul întîi. Cine va trece prima linia de sosire? Răspunsul îl vom putea afla mai tîrziu, deoarece mîine — în etapa a XXVI-a — ambele formații evoluează pe teren propriu, în compania Metalului București și, respectiv, Metalului Tîrgoviște, fiind de presupus că vor cîștiga, iar diferența de puncte dintre primele clasate se va menține. Formațiile din... subsol, Metrom Brașov și Politehnica Galați, care mai au încă speranțe că vor supraviețui în „B", se vor deplasa la P. Neamț și, respectiv, Giurgiu. Echipa ce va reuși să se înapoieze acasă măcar cu un punct, aceea va putea spera mai mult să urce pe scara clasamentului. Un joc dificil va susține și Știința Bacău la Oltenița, cu Ș.N.O. Băcăuanii, cu cele 22 de puncte ce le-au acumulat pînă acum, nu sînt prea departe de razele lanternei, dar frumoasa lor comportare de miercuri, din partida cu A.S. Armata, le dă speranța că își vor menține o poziție scutită de emoții.

În seria a II-a, Crișul Oradea (locul 1, 38 de puncte) și Politehnica Timișoara (locul 2, 34 de puncte) au cam același program pînă la sfîrșitul întrecerii. Mîine, orădenii și timișorenii vor juca în deplasare, la Mediaș și, respectiv, Bistrița, unde vor avea de depășit echipe ce au arătat că știu să valorifice din plin avantajul terenului. Amatorii de fotbal din orașul de la malurile Begăi vor asista la derbyul „codașelor", între U.M.T. și Vagonul Arad. Cîștigarea celor două puncte mai poate menține speranțe, într-o tabără sau cealaltă, în privința supraviețuirii. Învinsa din meciul de mîine, doar printr-o comportare excepțională pînă la terminarea campionatului și acumulînd, astfel, maximum de puncte, se va mai număra printre divizionarele B.

P. VINTILA

sportul în lume

S-A ÎNCHEIAT A 24-a EDIȚIE A „CURSEI PĂCII"

● Victorioși: rutierul polonez Ryszard Szurkowski și echipa U. R. S. S.

● Teodor Vasile (locul XIII) — primul dintre cicliștii români

A 24-a ediție a „Cursei Păcii" s-a încheiat ieri la Praga, rutierul polonez Ryszard Szurkowski obținînd victoria finală doi ani consecutivi: 1970 și 1971.

Ultima etapă, a XIV-a, de la Liberec la Praga (141 km) a supus pe concurenți unui examen deosebit de dur: ploaie persistentă, transformată pe ultima parte a cursei în furtună. Plutonul s-a fărîmițat, cicliștii terminînd etapa la mari distanțe unii de alții.

În această etapă — în care s-au produs adevărate „loviturі de teatru" — numeroși cicliști fruntași nu au putut rezista pe primul plan și au pierdut minute prețioase. Printre ei s-a numărat din păcate și ciclistul român Teodor Vasile care, de-a lungul multor etape s-a situat printre fruntași. El a fost nevoit să cedeze pasul în această secvență de-a dreptul infernală, în care s-a rulat cu 40 km pe oră.

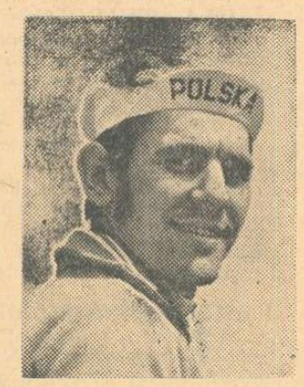

Rutierul polonez Ryszard Szurkowski, pentru a doua oară consecutiv, învingător.

Purtătorul tricoului galben — Szurkowski — a trecut primul linia de sosire (timp 3h 33:20) urmat în același timp de Demeyer (Belgia), Czechowski (Polonia), Neliubin (U.R.S.S.). Pe locul 5 — Mickein (R.D.G.), urmat de Ongarato (Italia) cu 3h33:39, apoi Krzeszowiec (Polonia), Mersch (R.D.G.). Teodor Vasile a fost înregistrat cu timpul de 3h36:49.

După ultima etapă clasamentul general este următorul: 1. Szurkowski 46h17:12. 2. Czechowski 46h21:02, 3. Starkov (U.R.S.S.) 46h21:24, 4. Demeyer 46h22:35, 5. Neliubin 46h22:41... 13. Tudor Vasile 46h26:59.

Pe echipe primele clasate sînt următoarele: 1. U.R.S.S., 2. Polonia, 3. Cehoslovacia. ...7. România. S-au clasat reprezentative a 14 țări.

START ÎN „GIRO"

A început a 54-a ediție a Turului ciclist al Italiei. Prima etapă, disputată între Brindisi și Bari (175 km), a revenit italianului Marino Basso, urmat de compatriotul său Franco Bitossi. Ambii au fost cronometrați cu timpul de 4h02:42.

Campionatul european de bărci cu motor

Campionatul european de bărci cu motor clasa 500 cmc, desfășurat la Hanovra, s-a încheiat cu victoria concurentului vest-german Wolker Steiwascher, care a cîștigat două dintre cele patru manșe disputate între 19 concurenți din opt țări. Învingătorul a realizat și parcursul cel mai rapid: 1 500 m cu o medie orară de 98,100 km. Pe locul doi s-a clasat Mischke (R. F. a Germaniei), urmat de Zimermann (R. F. a Germaniei) și Danisch (R. D. Germană).

Replici înainte de premieră

(Urmare din pag. 1)

kler se supunea, totuși, cu o admirabilă rîvnă, pretențiilor maestrului din fața sa.

„Scoate masca și plimbă-te", i-a spus antrenorul trăgătorului, după ce au repetat de mai multe ori o contră de sixtă cu degajament. Apoi, antrenorul Chelaru și-a îngăduit o scurtă pauză, pe care am folosit-o pentru un microinterviu.

— Îi așteaptă un examen greu pe floretiștii noștri, nu?

— Fără îndoială. Vor trebui să lupte cu toată dăruirea pentru a se menține pe primele trei locuri în ierarhia mondială.

— Ca antrenor coordonator ați putea să-mi spuneți unde sînt, acum, spadasinii și sabrerii?

— Spadasinii se pregătesc la Snagov, iar sabrerii își reîncep, mîine, antrenamentele, pentru că majoritatea lotului s-a înapoiat aseară de la Padova.

— Urmează, așadar, zile „pline" pentru membrii lotului...

— Da. Pentru că numai așa putem să așteptăm și zile pline de satisfacții, săptămîna viitoare, la Turneul Prieteniei.

La Bruxelles

CUPLUL NĂSTASE — ȚIRIAC ÎN FINALĂ

BRUXELLES, 21 (prin telefon). — Pe terenurile de la Royal-Club din Bruxelles, au continuat campionatele internaționale „open" de tenis ale Belgiei. **Tenismenii români Ilie Năstase și Ion Țiriac vor fi prezenți în finala probei de dublu masculin. În semifinale ei au dispus cu 6—4, 6—3, 8—6 de australienii Bob Carmichael — Ray Ruffels.** Adversari, în finală, le sînt Okker și Riessen, care au eliminat pe Drysdale — Dent: 3—6, 6—3, 6—4, 5—7, 6—2.

În sferturile de finală la simplu, Ilie Năstase l-a învins relativ greu pe Bob Carmichael cu 6—1, 4—6, 6—0, 2—6, 8—6. El îl va întîlni acum pe iugoslavul Bora Iovanovici, surprinzător victorios asupra lui Cliff Richey (S.U.A.) cu 6—8, 6—3, 1—6, 6—3, 6—4. Ion Țiriac a pierdut la egipteanul El Shafei: 4—6, 3—6, 7—5, 6—8. Drysdale (S.U.A.) l-a învins pe Drysdale (R.S.A.) cu 6—4, 6—3, 7—5.

ILIE NĂSTASE — CAP DE SERIE Nr. 3 LA ROLAND GARROS

Comisia de organizare a campionatelor internaționale de tenis ale Franței, care se dispută pe terenurile de la Roland-Garros începînd de luni, a stabilit drept cap de serie cu nr. 1 în proba de simplu masculin pe tenismanul cehoslovac **Jan Kodes**, cîștigătorul ediției trecute. El este urmat pe lista favoriților de profesionistul american Arthur Ashe (nr. 2) și românul ILIE NĂSTASE (nr. 3). În continuare, au fost fixați următorii capi de serii: 4. **Richey** (S.U.A.); 5. **Franulovici** (Iugoslavia); 6. **Smith** (S.U.A.); 7. **Riessen** (S.U.A.); 8. **Metreveli** (U.R.S.S.); 9. **Lutz** (S.U.A.); 10. **Taylor** (Anglia); 11. **Orantes** (Spania) 12. **Barthés** (Franța); 13. ȚIRIAC (România); 14. **Pilici** (Iugoslavia); 15. **Goven** (Franța); 16 **Fillol** (Chile). În primul tur, adversarul lui Năstase va fi cunoscutul campion brazilian Thomas Koch, iar Țiriac va juca împotriva profesionistului australian Bill Bowrey.

BASCHETBALIȘTII ROMÂNI S-AU CALIFICAT PENTRU TURNEUL FINAL AL C.E.

Aseară, echipa României a învins pe cea a Ungariei cu 89—73 (45—34)

KATOWICE, 21 (prin telefon, de la trimisul nostru special).

De la început dorim să precizăm că înfrîngerea la limită (81—83) înregistrată de reprezentativa României în fața echipei Poloniei nu influențează posibilitățile de calificare ale selecționatei noastre pentru turneul final al campionatului european de la Essen. Aceasta, deoarece, prin binecunoscutul „joc al cifrelor și clasamentelor", pierzînd la numai două puncte, sportivii români își mențin intacte șansele. Și pentru că iubitorii baschetului nu au avut posibilitatea să urmărească — prin intermediul televiziunii — decît desfășurarea reprizei secunde, considerăm că este normal să prezentăm o descriere a meciului disputat de echipa noastră cu redutabilii sportivi polonezi fruntași în ultimele ediții ale C.E.

Prima repriză a început într-o notă de tensiune nervoasă, justificată prin miza întîlnirii, care și-a pus o serioasă amprentă asupra întrecerii, prin numeroasele greșeli de tehnică și ratări din partea ambelor formații. Singurul jucător cu o deosebită eficacitate (pînă în min. 9 a înscris toate cele 16 puncte ale echipei sale) a fost Jurkewicz, care a dovedit pe tot parcursul întrecerii o uluitoare precizie la coș, marcînd din poziții posibile și imposibile, cu toate eforturile disperate ale apărătorilor români. În această repriză, echipa română a evoluat la un nivel care i-a atras aplauzele publicului, și care s-a concretizat pe tabela de marcaj prin cîteva diferențe apreciabile: 30—20 în min. 14 și 37—24 în min. 16. Baschetbaliștii români au atacat viguros, cu multă ingeniozitate, păstrînd în permanență inițiativa.

Primele minute după reluare ne-au fost însă defavorabile, așa cum din păcate se petrece adesea în jocurile formațiilor noastre de club, sau a celor reprezentative. Viu încurajați de un public entuziast, din prima și pînă la ultima secundă, baschetbaliștii polonezi au recuperat în 10 minute tot handicapul, reușind în min. 31 să conducă (57—55) pentru prima oară în acest meci. În continuare, scorul s-a menținut echilibrat, iar în final cele mai multe șanse de cîștig le-au avut totuși românii, în ciuda unor greșeli repetate ale lui Albu (în atac) și ratării cîtorva aruncări libere. La situația de 72—72, jucătorii români au avut balonul cu 30 de secunde înainte de sfîrșit, și apoi la numai 12 secunde de fluierul final, dar de fiecare dată ei au ratat, pierzînd ocazia unei victorii splendide și pe deplin meritate.

În prelungiri, gazdele au atacat cu mai multă vigoare și, datorită aceluiași Jurkewicz, au preluat conducerea. Dar și în aceste condiții, românii ar fi putut inversa rezultatul, dacă nu ar fi comis cîteva greșeli elementare.

Victoria nu a putut fi obținută din cauza acelor erori amintite mai sus, dar șansele rămîn intacte, firește, numai în cazul unei victorii asupra Ungariei, cea de a treia pretendentă din grupă la calificarea pentru Essen. În încheiere, ar mai fi de subliniat că duritatea panourilor și a inelelor a influențat în mod deosebit precizia în aruncări a jucătorilor ambelor echipe. Și încă un amănunt de loc lipsit de interes: în repriza secundă, jucătorii înalți din formația țării noastre s-au „stins" treptat, dînd posibilitate adversarilor să domine categoric lupta la panou.

M. Zambelli (Italia) și H. Keats (M. Britanie) au condus foarte bine următoarele formații: ROMÂNIA: Popa 25, Diaconescu 19, Oczelak 13, Tarău 12, Dragomirescu 9, Albu 3, Cimpeanu, Ruhring, Chivulescu; POLONIA: Jurkewicz 39, Ceglinski 13, Korcz 2, Dolczewski 2, Seweryn 6, Kasprzyk 7, Kozak 3, Kalinowski 8, Brzozowski 3. S-au remarcat: Diaconescu (cel mai bun), Popa, Albu și Oczelak (ultimii doi doar în prima repriză) din formația română, respectiv, Jurkewicz, Seweryn și Kalinowski de la gazde.

Tot în reuniunea de joi seara, echipa Ungariei a susținut primul meci din acest turneu, întrecînd cu multă ușurință selecționata Țării Galilor la scorul de 133—40 (65—24).

Aseară, baschetbaliștii români au întîlnit, într-o partidă decisivă pentru calificare, reprezentativa Ungariei. În prima repriză meciul a fost destul de echilibrat, jucătorii noștri acționînd foarte des prin contraatac. După reluare „5"-ul român a dominat categoric, obținînd o victorie fără drept de apel: 89—73 (45—34).

În urma acestui rezultat formația României — care mai are de susținut simbătă jocul cu Țara Galilor — a obținut deja calificarea pentru turneul final al campionatului european, de la Essen (R. F. a Germaniei), indiferent de rezultatul partidei dintre Polonia și Ungaria.

D. STANCULESCU

Corespondență specială pentru SPORTUL

TENISMENII IUGOSLAVIEI AU LA BUCUREȘTI DOAR ȘANSE SIMBOLICE?

Recentele succese ale tenismenilor români, obținute în „Cupa Davis" ca și în turnee, au adus o undă de... neliniște în rîndurile echipei iugoslave, care se pregătește pentru meciul de la București, din iunie. Aceasta, cu toate că cei mai buni jucători ai noștri au gustat și ei din cupa victoriei, în meciurile susținute cu englezii și italienii, în competițiile „Salatierei". Este, însă, limpede că meciul cu România va fi foarte greu. Gazdele, favorite, doresc cu ardoare să se revanșeze pentru înfrîngerea de anul trecut — de la Maribor — și trebuie să recunoaștem că au de partea lor toate șansele.

Căpitanul echipei iugoslave, ing. Radmilo Nikolici, a părăsit Zagrebul oarecum îngrijorat, după meciul cu Italia. Dacă jocul lui Franulovici satisface total, primul nostru jucător fiind în deosebită formă, se pune imperios problema care va fi cel de al doilea tenisman al reprezentativei. Nikolici a făcut, poate, o favoare spectatorilor din Zagreb, desemnîndu-l pe „veteranul" Bora Iovanovici (32 ani) drept nr. 2, iar pe Spear l-a reținut pentru partida de dublu cu Franulovici. Spear, jignit, a refuzat să joace, fiind simplu figurant pe lista lotului.

Bora Iovanovici s-a prezentat relativ bine, învingîndu-l pe Panatta, dar pierzînd apoi la mai... bătrînul Pietrangeli (37 ani). Oricum, șansele lui Iovanovici la București, în fața lui Țiriac, dar mai ales în fața lui Năstase, sînt minime. Iată de ce „problema Spear" este repusă, acum, pe tapet.

Din păcate, pînă în săptămîna meciului de la București, echipa iugoslaviei nu se va antrena împreună nici măcar o singură zi! Franulovici și Iovanovici participă la turneele Marelui Premiu — F.I.L.T., în occident. În schimb, Spear a refuzat mai multe invitații și s-a retras în orașul său natal, Subotița, de unde nu avem nici o știre dacă se antrenează sau numai se odihnește. Al patrulea jucător iugoslav, L. Ivancici, din Zagreb, joacă acum la Paris, în partidele de calificare pentru Roland-Garros.

Sigur este doar că echipa Iugoslaviei se va deplasa la București cu o săptămînă înainte de meci, ceea ce practic înseamnă că pregătirile lor pentru o atît de importantă confruntare vor începe pe terenul gazdelor. Dar aceasta nu va fi suficient și de aceea consider că șansele noastre cu România rămîn doar simbolice. Fiindcă un singur jucător, chiar de talia lui Zeliko Franulovici, nu poate hotărî soarta partidei de la București, unde i se vor opune două rachete mari, Ilie Năstase și Ion Țiriac.

VL. NEDELKOVICI
Sport-Beograd

„Veteranul" Bora Iovanovici pare să-și fi recăpătat gustul pentru tenis, judecind după ultimele sale rezultate (la Bruxelles — elimină pe americanii Riessen și Richey...)

Azi, în opt orașe din Cehoslovacia

A 24-a EDIȚIE A TURNEULUI U.E.F.A.

Azi, în opt orașe din Cehoslovacia, se vor disputa primele jocuri dintr-o ediție a tradiționalei competiții pentru juniori, *Turneul U.E.F.A.* Organizarea acestei a XXIV-a ediții a fost încredințată federației cehoslovace, care-și sărbătorește 70 de ani de existență.

Ca de obicei, cele 16 echipe au fost împărțite în patru grupe, fiecare desfășurîndu-și jocurile în cîte două orașe. În prima zi, la 22 mai, au loc partidele:

GRUPA A, Karlovy Vary: *Austria-Spania*; Sokolov: *Portugalia-Elveția.*

GRUPA B, Trutnov: *U.R.S.S.-Bulgaria*; Vysoke Myto: *Belgia-Țara Galilor.*

GRUPA C, Ostrava: *R. D. Germană-Grecia*; Povazska Bystrica: *Cehoslovacia-R. F. a Germaniei.*

GRUPA D, Michalovce: *Polonia-Suedia*; Bardejov: *Iugoslavia-Anglia.*

Partidele din grupe vor continua la 24 și 26 mai. Semifinalele sînt programate în ziua de 28 mai, iar meciul pentru locul 3 și finala la 30 mai, la Praga.

CÎȘTIGĂTOARELE EDIȚIILOR PRECEDENTE

1948 (în Anglia): **Anglia**; 1949 (Olanda): **Franța**; 1950 (Austria): **Austria**; 1951 (Franța): **Iugoslavia**; 1952 (Spania): **Spania**; 1953 (Belgia): **Ungaria**; 1954 (R. F. a Germaniei): **Spania**; 1955 (Italia): **ROMÂNIA, Italia, Bulgaria, Ungaria, Cehoslovacia** (s-a jucat fără finală); 1956 (Ungaria): **Ungaria, ROMÂNIA, Italia, Cehoslovacia** (fără finală); 1957 (Spania): **Austria**; 1958 (Luxemburg): **Italia**; 1959 (Bulgaria): **Bulgaria**; 1960 (Austria): **Ungaria** (ROMÂNIA — locul 2); 1961 (Portugalia): **Portugalia**; 1962 (România): **ROMÂNIA**; 1963 (Anglia): **Anglia**; 1964 (Olanda): **Anglia**; 1965 (R.F. a Germaniei): **R. D. Germană**; 1966 (Iugoslavia): **U.R.S.S.** și **Italia** (trofeu atribuit ambelor echipe); 1967 (Turcia): **U.R.S.S.**; 1968 (Franța): **Cehoslovacia**; 1969 (R. D. Germană): **Bulgaria**; 1970 (Scoția): **R. D. Germană.**

Din 1955, echipa României a participat la toate edițiile.

FINALELE CAMPIONATELOR UNIVERSITARE

(Urmare din pag. 1)

INSTITUTUL DE MINE PETROȘANI — UNIVERSITATEA BUCUREȘTI 1—0 (0—0). În prima repriză, jocul a fost echilibrat, iar în cea de a doua petroșenenii și-au impus superioritatea. Unicul gol l-a semnat Făgaș, în min. 74, care a transformat o lovitură de la 11 m. Bun arbitrajul lui N. Georgescu.

SERIA I

1. „U" Cluj	3	2	1	0	12—1	5
2. Inst. Polit. Buc.	3	2	1	0	10—3	5
3. Inst. Polit. Iași	3	0	1	2	2—9	1
4. Inst. Pedag. Tg. Mureș	3	0	1	2	2—13	1

SERIA A II-A

1. Inst. mine Petr.	2	2	0	0	6—0	4
2. „U" București	2	1	0	1	1—1	2
3. Inst. Polit. Tim.	2	0	0	2	0—6	0

AZI, SE STABILESC ECHIPELE CAMPIOANE LA BASCHET

Ieri a fost o animație deosebită în jurul terenurilor de baschet de la Drept. A fost ziua în care s-a stabilit ordinea în partea inferioară a clasamentului, precum și echipele ce vor lupta azi în finalele pentru cucerirea titlurilor atît la fete cît și la băieți. Evident, atenția s-a îndreptat, în primul rînd, spre meciurile în care s-au stabilit finalistele. Evoluțiile anterioare ale formațiilor feminine creaseră impresia că baschetbalistele de la I.E.F.S. nu vor avea probleme nici în această manșă și, într-adevăr, așa a fost. Ele au învins comod Institutul Politehnic Brașov, luînd o opțiune serioasă asupra titlului. În partida cealaltă Institutul Politehnic București, cu o singură jucătoare valoroasă (am numit-o pe Gabriela Ciocan), a întrecut Universitatea Timișoara, realizînd o nesperată calificare în finală.

La băieți lucrurile au fost mult mai simple. Echipa I.E.F.S. care manifestase o superioritate evidentă în celelalte meciuri a avut și ieri o evoluție bună, în fața baschetbaliștilor de la Petroșani pe care i-a întrecut clar cu 71—56 (34—27). În semifinala a doua jucători mai experimentați de la Institutul Politehnic Galați i-au învins pe colegii lor din Timișoara cu 68—62 (31—32) și vor încerca azi să asalteze locul I. **REZULTATE TEHNICE. Feminin:** Institutul Politehnic București — Universitatea Timișoara 45—39 (21—23), I.E.F.S. — Institutul Politehnic Brașov 55—41 (29—19). **Pentru locurile 5—6:** Universitatea Cluj — Universitatea Iași 61—34 (29—18), **pentru locurile 7—8:** Universitatea Craiova — Institutul Pedagogic Tg. Mureș 52—46 (21—20). **Masculin:** Institutul Politehnic Galați — Institutul Politehnic Timișoara 68—62 (31—32), I.E.F.S. — Institutul de Mine Petroșani 71—56 (34—27). **Pentru locurile 7—8:** Institutul Politehnic Brașov — Institutul Politehnic Cluj 2—0 (forfait).

Paul IOVAN

Programul zilei

BASCHET (pe terenurile de la baza sportivă Drept) ora 15,00: Meciuri pentru stabilirea locurilor 3—4, ora 16,15: finala feminină, ora 17,30: finala masculină.

HANDBAL (pe stadionul Tineretului) ora 15,00: meciuri pentru stabilirea locurilor 3—4, ora 16,00: finala feminină, ora 17,00 finala masculină.

VOLEI (pe terenurile de la baza sportivă Drept) ora 16,00: locurile 1 din seria I cu locurile 2 din seria II (m+f), ora 17,00: locurile 2 din seria I cu locurile 1 din seria II (m+f).

FOTBAL: Terenul Agronomia, ora 17: Institutul Politehnic București — Universitatea București (pentru locurile 3—4); terenul I.M.F., ora 17: Institutul Politehnic Iași — Institutul Politehnic Timișoara (pentru locurile 5—6).

ATLETISM (stadionul Republicii): Întrecerile încep la ora 9,00.

La handbal echipele I.E.F.S. candidează, cu șanse mari, la titlu

Ieri după amiază au început pe terenul Tineretului, partidele decisive pentru ocuparea primelor locuri în clasamentele finale la handbal. Înainte însă de a trece la prezentarea rezultatelor înregistrate, e necesar să amintim că echipa feminină Universitatea Timișoara a fost eliminată din competiție printr-o hotărîre a Comisiei de organizare, în urma faptului (relatat în ziarul nostru de ieri) că nu și-a apărat șansele în mod sportiv! A beneficiat de această decizie formația Inst. Ped. Baia Mare, care s-a calificat pentru meciurile decisive. Ea a fost întrecută însă, ieri, cu un scor categoric de puternica divizionară B-Universitatea Iași: 16—7 (9—4). În al doilea joc feminin, reprezentativa IEFS, venită de astă-dată cu prima garnitură, a învins comod Universitatea București, 21—13 (13—6), la capătul unui meci de factură tehnică medie, luînd astfel o mare opțiune pentru cucerirea titlului. La băieți s-au înregistrat rezultatele: Politehnica Iași — IMF Cluj 8—11, Politehnica București — Politehnica Galați 27—16, IEFS — Inst. Politehnic Brașov 35—19. Un meci extrem de disputat a fost cel dintre Universitatea Craiova și Politehnica Timișoara. Studenții craioveni, fără discuție revelația acestor finale, au obținut o prețioasă victorie: 21—18 (10—11). Pentru titlu se vor întîlni deci IEFS și Univ. Craiova.

— h. —

LA VOLEI S-AU DISPUTAT MICILE FINALE

În timp ce echipele calificate pentru turneul final au beneficiat de o zi de odihnă, formațiile clasate pe pozițiile inferioare în serii și-au disputat partidele ce aveau să stabilească ierarhia de la subsolul clasamentului general. Conform regulamentului, formațiile aflate pe locurile 3 și 4 în prima serie au întîlnit pe cele clasate pe aceleași locuri în grupa cealaltă.

La feminin, s-a desfășurat doar un singur joc, cel dintre **Universitatea București** și **Politehnica Galați**, care se întreceau într-un meci pentru locurile 5—6. Disproporția valorică dintre cele două combatante a fost evidentă, partida încheindu-se în mai puțin de o oră cu **3—0 (5, 2, 1)**, în favoarea studentelor bucureștene. **Universitatea Iași** ocupanta poziției a 4-a în seria a doua nu a avut adversar. În urma acestor rezultate clasamentul final al locurilor 5—7 este următorul: **Universitatea București, Politehnica Galați, Universitatea Iași.**

La masculin, derbyul codașelor a oferit o dispută echilibrată. Voleibaliștii de la Politehnica Brașov au reușit în final să se impună cu 3—1 (11, —11, 14, 7), în fața colegilor din Iași. Proaspăta promovată în divizia A, echipa **Universității Craiova** a întrecut ușor pe **Politehnica București** cu 3—0 (10, 7, 3). Clasamentul locurilor 5—8 are următoarea configurație: **Universitatea Craiova, Politehnica București, Politehnica Brașov, Politehnica Iași.**

Emanuel FANTĂNEANU

BASCHETBALISTELE SOVIETICE CONTINUĂ SERIA VICTORIILOR LA C.M.

RIO DE JANEIRO, 21 (Agerpres). — Au continuat campionatele mondiale feminine de baschet, la Sao Paulo. Echipele Braziliei și Franței au oferit numerosilor spectatori o partidă echilibrată, în care victoria a revenit braziliencelor cu scorul de 55—51 (29—25). Cea mai bună jucătoare a echipei învingătoare a fost Delcy, autoare a 16 puncte. Din formația franceză s-a remarcat Chazalon, care a înscris 18 p.

Reprezentativa U.R.S.S. a obținut a doua victorie, cîștigînd cu scorul de 94—46 (51—22) meciul susținut în compania selecționatei Japoniei. În clasamentul competiției conduce U.R.S.S. cu 4 p, urmată de Brazilia, Cehoslovacia 2 p, Japonia 2 p, Franța, Coreea de Sud 1 p. Echipa Cubei nu a jucat încă nici un meci.

TELEX

La Goteborg (Suedia) au început campionatele europene de judo. Competiția a debutat cu întrecerile pe echipe. Iată cîteva rezultate: Franța — Iugoslavia 4—0; Anglia — Cehoslovacia 3—2; Franța — Anglia 3—2; U.R.S.S. — Bulgaria 5—0; Suedia — Danemarca 3—1; U.R.S.S. — Polonia 5—0; U.R.S.S. — Olanda 3—0. La Congresul european de judo, participă și prof. Anton Murariu, secretar general al federației române de specialitate.

■

În runda a 10-a a turneului interzonal feminin de șah, de la Ohrid: Lazarevici — Gresse 1—0; Konopleva — Vreeken 1—0; Zatulovskaia — Baumstark 1—0. Celelalte partide, printre care și cea dintre Polihroniade și Radzikowska, s-au întrerupt. Clasament: 1. Aleksandria (U.R.S.S.) — 7 (1) p, 2. Konopleva (U.R.S.S.) — 7 p, 3. Lazarevici (Iugoslavia) — 6½ p, ...9. Polihroniade (România) — 4½ p (1).

■

În returul meciului dintre Italia și R.D. Germană, din preliminariile turneului olimpic de fotbal, la Terni (Italia), oaspeții au învins cu 1—0 (0—0). A marcat Kreische (min. 48). Echipa R.D. Germane s-a calificat pentru turul următor.

■

Într-un meci internațional amical de fotbal, echipa Belgiei a învins cu scorul de 4—0 (2—0) selecționata Luxemburgului. Golurile au fost marcate de Denul (min. 9), Van Himst (min. 31 din 11 m), Semmeling (min. 71) și Van Moer (min. 84).

■

Partida a 5-a dintre Petrosian (U.R.S.S.) și Hubner (R.F.G.) în cadrul sferturilor de finală ale C.M. de șah, s-a încheiat cu remiză la mutarea a 14-a. Scorul actual: 2½—2½.

■

În prima semifinală a turneului de tenis de la Bournemouth, iugoslavul Franulovici l-a învins cu 6—0, 9—8, 6—2 pe englezul Cox.

■

În turneul de tenis de la Hamburg, jucătorul maghiar Istvan Gulyas l-a învins cu 6—2, 6—2, 7—5 pe americanul Bob Lutz, iar cehoslovacul Jan Kodes l-a întrecut cu 6—4, 6—1, 7—5 pe australianul Allan Stone. Alte rezultate: Alexander (Australia) — Baranyi (Ungaria) 6—3, 6—2, 4—6, 5—7, 6—3; Kuhnke (R.F.G.) — Hrbec (Cehoslovacia) 9—7, 6—4, 2—6, 6—2.

■

După trei etape în „Circuitul Dauphine Libéré" conduce ciclistul belgian Eddy Merckx, urmat de spaniolul Ocana la 12 sec. și portughezul Agostinho la 15 sec. Etapa a 3-a (St. Etienne — Grenoble, 194 km) a revenit lui Dierickx (Belgia) în 5h 16:55.

F. BALAȘ — locul II, la Moscova

La Moscova au continuat întrecerile campionatelor de haltere ale armatelor prietene. La cat. ușoară a învins M. Kirjinov (U.R.S.S.) cu 422,5 kg, urmat de sportivul român F. BALAȘ — 407,5 kg și polonezul Wojnowski — 400 kg. La cat. până a cîștigat M. Novak (Polonia) cu 375 kg. Sportivul român Stan Dinică a ocupat locul 6.

ultimele știri ultimele rezultate ultimele știri

Dinamo — 14 victorii la regata Budapesta

BUDAPESTA, 21 (prin telefon). — Pe lacul Velencei s-a disputat regata internațională de caiac-canoe la care au participat sportivi ai cluburilor Dozsa Ujpest, Dinamo București precum și o selecționată a cluburilor Dinamo din Uniunea Sovietică. Dinamoviștii bucureșteni au avut o evoluție excelentă, cucerind nu mai puțin de 14 victorii (13 în probele de seniori și una în cursele juniorilor) și ocupînd primul loc în clasament cu 197 p, urmați de selecționata Dinamo din U.R.S.S. 155 p (6 victorii) și de Dozsa Ujpest 128 p (5 victorii).

Iată performerii români ai acestei regate: **C2 1000 m:** Covaliov — Calabiciov 4:05,4; **C1 1 000 m:** Patzaichin 4:18,4; **K4-500 m** (F): Viorica Dumitru, Maria Nichiforov, Paulina Humă, Maria Lovin 1:44,4; **K1-4x500 m:** Zafiu, Ivanov, Iacob, Vernescu 8:48,0; **C1-4x500 m:** Covaliov, Calabiciov, Patzaichin, Vorobiov 9:45,0; **K4 — 10 000 m:** Macarencu, Zabara, A. Varabiov, Botez, 36:38,2; **K2 — 500 m:** Zafiu, Negraia 1:42,4, **C1 — 500 m:** Patzaichin 2:09; **K2 — 500 m** (junioare): Nichiforov, Cosma 2:03,2; **C2-500 m:** Covaliov, Calabiciov 2:00,4; **K4 — 1000 m:** Zafiu, Ivanov, Vernescu, Negraia 3:09,2; **K2 — 10 000 m:** Macarencu, Zabara 40:24,2; **C2 — 10 000 m:** Covaliov, Calabiciov 47:39,0; **C1 — 10 000 m:** Patzaichin 53:25,0.

CHELSEA A CÎȘTIGAT „CUPA CUPELOR"

Aseară, la Atena, rejucarea finalei Cupei Cupelor, disputată între echipa engleză Chelsea Londra și formația spaniolă Real Madrid, a dat cîștig de cauză fotbaliștilor englezi, învingători cu 2—1 (2—0). Au marcat Dempsey (min. 32) și Osgood (min. 38) pentru învingători și Fleitas (min. 75) pentru învinși. Chelsea intră în posesia celui de al 11-lea trofeu, în competiția echipelor cîștigătoare de cupe.

Redacția și administrația: București, str. Vasile Conta nr. 16; telefoane: centrală 11.10.05, secția corespondenți 11.51.09, interurban 72 și 286; telex: sportrom buc. 180, Tiparul „I. P. Informația", București 40368

PROLETARI DIN TOATE ȚĂRILE, UNIȚI-VĂ!

sportul

ZIAR AL CONSILIULUI NAȚIONAL PENTRU EDUCAȚIE FIZICĂ ȘI SPORT

ANUL XXVI — Nr. 1268 (6702) 4 PAGINI 30 BANI Duminică 23 mai 1971

CÎȘTIGÎND DERBY-ul ETAPEI, LA ARAD:

DINAMO ȘI-A PĂSTRAT POZIȚIA DE LIDER

● Dinamo și Rapid își continuă pasionantul duel, „cap la cap", pentru supremație ● Echipele oaspete au realizat 6 puncte ● Patru „remize" neașteptate, la București, Cluj, Constanța și Ploiești ● După 24 de etape, S. C. Bacău obține primul punct în deplasare ● Dumitrache, Dumitru, Moldoveanu și Ion Constantin (2 goluri fiecare) au avut harul eficacității.

Printr-o mișcare grațioasă (dar cît de eficace!), Iordănescu înscrie printr-o lovitură cu capul în poarta lui Papuc Foto: Dragoș NEAGU

Agitată această etapă — a 24-a — a diviziei A în care formațiile vizitatoare au smuls gazdelor nu mai puțin de 6 puncte din 16 posibile.

Dintre ele, firește, isprava cea mai mare a reușit-o **Dinamo**, *victorioasă la Arad, în dauna campioanei, cu concludentul scor de 2—0. Mulțumită acestui rezultat, echipa lui Nunweiller III, Dumitrache, Lucescu et comp își menține poziția de lider al clasamentului, la egalitate de puncte (32) cu, se pare, singurul rival în lupta pentru supremație,* **Rapid**, *învingătoare, acasă, lejer, (scor 3—0) asupra feroviarilor timișoreni, care și-au încheiat de mult conturile în prima divizie a țării.*

În aceste condiții, întrecerea directă dintre Dinamo și Rapid, programată în etapa a 27-a, este așteptată cu un sporit și legitim interes.

Dincolo, în zona lanternei, cu excepția lui **C.F.R. Cluj**, *învinsă la Iași, toate celelalte formații care încearcă evitarea locului 15 au realizat puncte prețioase:* **Progresul** *și* **Sport Club Bacău**: *cîte unul — în deplasare,* **Jiul**: *două — acasă. Va rămîne etapei următoare să aducă unele clarificări la subsolul clasamentului, etapă care programează, printre alte partide-cheie, și jocul* **Sport Club Bacău-Jiul**. *O eventuală victorie a formației băcăuane ar îndepărta-o de razele arzinde ale lanternei...*

Dar, să așteptăm pînă duminica viitoare...

REZULTATE TEHNICE

Farul	—	F. C. Argeș	1—1 (1—1)
U.T.A.	—	Dinamo	0—2 (0—0)
Politehnica	—	C.F.R. Cluj	2—0 (1—0)
Steaua	—	U. Craiova	1—1 (1—0)
„U" Cluj	—	S.C. Bacău	1—1 (1—1)
Rapid	—	CF.R. Timiș.	3—0 (2—0)
Jiul	—	Steagul roșu	2—1 (1—0)
Petrolul	—	Progresul	1—1 (0—0)

ETAPA VIITOARE (30 mai)

S. C. Bacău	—	Jiul	(0—1)
Progresul	—	Politehnica	(1—1)
Univ. Craiova	—	U.T.A.	(2—0)
Steagul roșu	—	Steaua	(2—1)
F. C. Argeș	—	„U" Cluj	(0—1)
Dinamo	—	Petrolul	(1—2)
C.F.R. Timiș.	—	Farul	(1—2)
C.F.R. Cluj	—	Rapid	(1—3)

CLASAMENTUL

1. DINAMO	24	13	6	5	39—18	32
2. Rapid	24	11	10	3	28—14	32
3. Farul	24	10	7	7	34—33	27
4. Politehnica	24	11	4	9	37—29	26
5. Steaua	24	9	8	7	31—25	26
6. U.T.A.	24	11	4	9	32—27	26
7. Univ. Craiova	24	10	6	8	20—19	26
8. Petrolul	24	9	8	7	27—26	26
9. Steagul roșu	24	10	5	9	19—20	25
10. „U" Cluj	24	8	7	9	23—23	23
11. F.C. Argeș	24	8	7	9	31—31	23
12. S.C. Bacău	24	9	3	12	29—34	21
13. Jiul	24	9	3	12	21—27	21
14. C.F.R. Cluj	24	7	6	11	27—38	20
15. Progresul	24	6	6	12	20—29	18
16. C.F.R. Timișoara	24	5	2	17	15—40	12

GOLGETERI

11 GOLURI: MOLDOVEANU (Politehnica).

10 GOLURI: Tătaru — 1 din 11 m (Steaua), Frățilă (F.C. Argeș), Dumitrache — 4 din 11 m (Dinamo).

9 GOLURI: Neagu — 1 din 11 m (Rapid), Oblemenco — 1 din 11 m (Univ. Craiova).

8 GOLURI: Cuperman — 1 din 11 m (Politehnica), Adam — 1 din 11 m („U" Cluj), Iordănescu (Steaua), Ion Constantin (Jiul).

ECHIPA ETAPEI

Iordache (Politehnica)

Niculescu (Univ. Craiova) — Nunweiller III (Dinamo) — Dinu (Dinamo) — Popovici (U.T.A.)

Strîmbeanu (Univ. Craiova) — Dumitru (Rapid)

Ologu (Farul) — Neagu (Univ. Craiova) — Dumitrache (Dinamo) — Moldoveanu (Politehnica)

FINALELE CAMPIONATELOR UNIVERSITARE

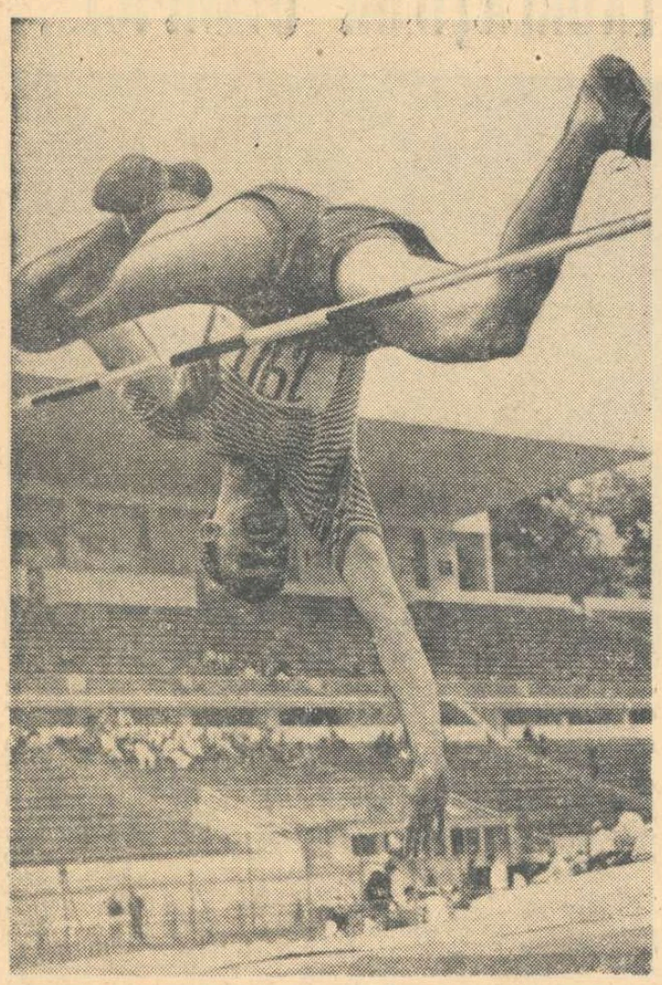

Mureșanul Csaba Dosa cîștigător la săritura în înălțime
Foto: N. DRAGOȘ

LA BASCHET, I. E. F. S. A REALIZAT EVENTUL

Tribunele care înconjoară „groapa" de la Drept au fost arhipline la întrecerea finală a baschetbaliștilor și baschetbalistelor.

Disputa fetelor a fost liniștită. Superioritatea echipei I.E.F.S. nu a fost contestată în nici o clipă de adversarele lor de la Institutul Politehnic București care, doar cu Gabriela Ciocan, nu au emis pretenții decît în ceea ce privește proporțiile scorului cu care vor pierde. În această situație, studentele din Dealul Spirii, fără să forțeze, au intrat în posesia titlului de campioană republicană universitară, învingînd cu scorul de 58—47 (25—20).

La băieți, situația a fost cu totul alta. Pînă în min. 28 elevii lui Mihai Nedef au fost conduși de Institutul Politehnic Galați, uneori la peste zece puncte (la pauză 38—26 pentru gălățeni), și cu prețul unor eforturi considerabile au luat conducerea pe foaia de arbitraj. Desigur, calculele hîrtiei îi indicau favoriți pe viitorii profesori de educație fizică. Dar, așa cum se întîmplă în asemenea cazuri, adversarii au profitat din plin de „încrederea" jucătorilor de la I.E.F.S. și nu a lipsit mult să asistăm la una din cele mai mari surprize din campionat. Pînă la urmă Barbu, Ioneci și Roman (I.E.F.S.) și-au luat rolurile în serios și, profitînd de deruta colegilor de întrecere, au obținut o victorie meritată care le-a adus titlul de campioni republicani universitari, scor: 76—66 (26—38).

La fete pentru locurile 3—4 Universitatea Timișoara a învins Institutul Politehnic Brașov cu 42—38 (28—20), intrînd în posesia medaliilor de bronz.

La băieți, după o partidă care a necesitat prelungiri, Institutul Politehnic Timișoara a întrecut Institutul de Mine Petroșani cu 82—71 (68—68, 39—35) clasîndu-se pe locul III.

Paul IOVAN

Ileana SILAI perpetuează memoria Lilianei BOARD

În cariera atleților există momente copleșitoare: așa a simțit zilele trecute, la Roma, Ileana Silai, cînd a stabilit cea mai bună performanță mondială a anului în proba de 800 m plat, cîștigînd „Memorialul Bruno Zauli" și obținînd, concomitent, „Trofeul Lilian Board" — instituit de asociația ziariștilor sportivi din capitala Italiei. Frumosul obiect de artă — pe care Ileana Silai îl prezintă cu mîndrie în fotografie — i-a fost înmînat pe stadion de sora geamănă a regretatei atlete britanice, Helen Board, sosită în mod special la Roma pentru acest eveniment.

LA ATLETISM — REZULTATELE CAMPIONILOR ȘI CAM ATÎT!

Dacă ne referim doar la rezultatele campionilor universitari 1971, la recordurile înregistrate de unii dintre ei, se poate afirma, fără greșeală, că ediția din acest an a întrecerilor atletice studențești a fost dacă nu cea mai reușită, în orice caz printre cele mai bune ediții ale acestei tradiționale competiții ale sportului românesc.

Dacă avem în vedere însă ansamblul general al performanțelor, participarea foarte redusă la majoritatea probelor, lipsa unei ambianțe de concurs, atunci calificativul dat acestei ediții ar fi cu totul altul.

Dacă a avut ceva strălucire (și competiția a avut-o) aceasta i-a fost conferită doar de evoluția unora dintre atleții de frunte ai țării, care nu s-au mulțumit a fi numai campioni universitari, ci s-au străduit să-și onoreze titlul cu performanțe bune, căci, în rest, problemele atletismului universitar continuă a fi încă nerezolvate, în măsura dorită de toți, așa cum se întîmplă în majoritatea țărilor, unde studenții sînt cei care dau tonul marilor performanțe.

Așa stînd lucrurile să evidențiem totuși pe cei mai merituoși dintre participanți. Cap de listă, indiscutabil, **Csaba Dosa** cu ai săi 2,10 m la înălțime (pentru a doua oară același rezultat în decurs de 8 zile), **Ervin Sebestien** cu 14,1 s la 110 mg, **Sanda Anghelescu** (11,7 s pe 100 m) și **Gheorghe Petronius** (48,0 pe 400 m). Cifre bune au mai obținut **Maria Bădițoiu** la 400 m și **Eremia Rotaru** la triplu.

Iată cîteva dintre rezultate: BĂRBAȚI: 100 m: **T. Petrescu (IEFS)**, Ad. Toma (Poli. Br.) și Em. Săvoiu (Poli. Buc.) 10,6; 400 m: **Gh. Petronius (IEFS) 48.0**, C. Novac (Poli. Tim.) 48,7, M. Ling 49.2; 1 500 m: **N. Ioan (IEFS) 3:54,7**, D. Tot (IEFS) 3:54,9, Z. Gașpar (IEFS) 3:55,8; **110 mg: E. Sebestien (U. Buc.) 14,1 — rec. univ.** —, St. Szatmari (Poli. Br.) 14,4, V. Teașcă (IEFS) 14,8; 3000 m obst: **Ad. Laurențiu (U. Timiș) 9:10,6**; tri-can de juniori: o întîlnire între echipele Școala sportivă nr. 2 București și Steaua, pentru ocuparea locurilor 3 și 4. Încă de la început s-a văzut că „XV"-le elevilor era superior: desfășura un rugby mai clar, ataca mai hotărît, jucătorii săi erau mai bine clădiți. Scorul final a fost favorabil, așadar, echipei mai bune, celei școlare — 14—8 (6—0) — care cucerește astfel, pe merit, medaliile de bronz ale campionatului.

Romeo VILARA

(Continuare în pag. a 3-a)

Azi, la Galați, deschiderea festivă a C. E. de popice — juniori

SPORTIVI DIN 9 ȚĂRI LA START

Cocheta arenă Oțelul din Galați va găzdui astăzi după-amiază festivitatea de deschidere a celei de a II-a ediții a campionatelor europene de popice — juniori. La start se vor alinia sportivi din nouă țări, care începînd de luni își vor disputa medaliile puse în joc.

La ediția inaugurală, desfășurată în anul 1969 la Nürnberg, s-au întrecut numai selecționate masculine, deoarece probele feminine n-au întrunit numărul corespunzător de echipe. Ediția românească se bucură de o participare valoroasă și multiplă, desfășurîndu-se la toate probele, după următorul program: **luni și marți** — disputele pe echipe (f și m); **miercuri și joi** — 100 bile mixte fete individual și 200 bile mixte băieți individual calificări; **vineri** — turneul final individual feminin; **simbătă** — turneul final masculin individual.

Echipele vor fi formate din cîte șase jucătoare și tot atîtia jucători, fiecare trăgînd cîte 100 bile mixte și, respectiv, 200 bile mixte. Ordinea intrării pe pistă la probele pe echipe: **feminin** — R.F. a Germaniei, România, Cehoslovacia, R.D. Germană; **masculin**: Ungaria, Iugoslavia, Cehoslovacia, România, R.D. Germană, R.F. a Germaniei, Austria, Suedia, Țara noastră va fi reprezentată de următoarele formații: **feminin** — Ildiko Zsizsik, Vasilica Pintea, Margareta Bordei, Elisabeta Gall, Rozalia Stefuț, Erika Szasz. Rezervă: Florica Filip. **Masculin** — C. Voicu, I. Fodor, I. Szasz, I. Ștefuț, C. Cristoi, D. Mazilu. Rezervă: A. Marcu. Reamintim că titlurile de campioni europeni sînt deținute de echipa R.F. a Germaniei și individual de popicarul vest-german, **G. Arenth**.

În afară de echipa masculină, Ungaria va fi reprezentată de două jucătoare și la proba individuală feminină, iar sportivii francezi vor participa numai la turneul individual masculin.

Întreprinderea de aparataj electric din București a confecționat patru aparate de semnalizare optică, care vor fi instalate pe piste pentru a înregistra rezultatele după fiecare lansare.

Arbitrul principal al C.E. este **Karl Hanf** (R.F. a Germaniei), ajutat de **Eronim Moldoveanu** și **Constantin Popescu** (România).

Tr. IOANIȚESCU

La Cluj: DUBLA VICTORIE A GIMNASTELOR ROMÂNCE

CLUJ, 22 (prin telefon). Sala Sporturilor din localitate, onorată de un public redus (deh, concurența fotbalului!) a găzduit simbătă după-amiază întîlnirea internațională de gimnastică modernă dintre echipele reprezentative ale României și Iugoslaviei. Mai bine pregătite și net superioare la unele aparate, gimnastele românce au obținut o dublă victorie: pe echipe și la individual compus, prin Victoria Vilcu, într-o pronunțată revenire de formă. De altfel, ea a obținut primul loc și la două aparate (exercițiul liber cu cerc și la exercițiul liber fără obiect), culegînd aplauzele spectatorilor prezenți în sală. Dintre sportivele oaspete o impresie bună a lăsat Ivana Obucina, cîștigătoare a exercițiului cu mingea. Iată rezultatele înregistrate: cerc Victoria Vilcu 9,60, Sabina Șerbănescu 9,50, Ivana Obucina 9,40; **exercițiu liber fără obiect** Victoria Vilcu 9,65, Maria Preda 9,55, Ivana Obucina 9,45; **exercițiu cu coardă (sau minge)** Ivana Obucina (minge) 9,60, Victoria Vilcu și Maria Preda (coardă) 9,50; **individual compus** Vilcu 28,75, Obucina 28,45, Preda 28,35, Șerbănescu 28,30, Bucaciuc 28,05, Nicolăescu 27,95; **pe echipe** România 141,40, Iugoslavia 136,65.

Nușa DEMIAN

U.T.A. 0 (0)
DINAMO 2 (0)

NOROCOS LA ÎNCEPUT, LIDERUL S-A IMPUS ÎN FINAL

ARAD, 22 (prin telefon de la trimisul nostru)

Tribunele stadionului arădean s-au dovedit și astăzi improprii pentru a putea primi și asigura condiții corespunzătoare de vizibilitate tuturor iubitorilor de fotbal, din localitate și din împrejurimi, care au dorit să urmărească derbyul etapei dintre U.T.A. și Dinamo.

Partida a justificat acest mare interes manifestat de public, oferind o dispută de foarte bun nivel tehnic și spectacular, și în același timp dramatică în desfășurarea ei. Victoria echipei bucureștene constituie un deznodămînt neașteptat și oarecum nedrept în raport cu situația de pe teren, căci cei ce au deținut inițiativa în joc, în marea majoritate a timpului, și au beneficiat de ocazii de gol dintre cele mai clare, au fost componenții formației campioane. La începutul reprizei secunde, cel puțin, arădenii și-au înghesuit de asemenea manieră, minute întregi, adversarii în careu, cum de mult n-am mai avut ocazia să vedem, dar golul a refuzat să cadă. În min. 47, Constantinescu a scos miraculos în corner o „bombă" a lui Broșovschi. Apoi, două minute mai tîrziu, Birău a trimis mingea în bară, după care Pojoni a reluat peste poarta goală (a fost cea mai mare ocazie de gol din tot meciul), seria ratărilor fiind continuată de același Broșovschi (la

Constantin FIRANESCU

(Continuare în pag. a 4-a)

Stadion U.T.A., teren bun de joc, timp frumos și foarte călduros, spectatori aproximativ 15 000. A marcat DUMITRACHE (min. 69 și 80). Raport de cornere: 15—1. Raportul șuturilor la poartă: 16—11 (pe spațiul porții 8—5).

U.T.A.: Vidac 7 — Birău 8, Lereter 7, Pojoni 6, Popovici 9, Domide 6, Petescu 6 (min. 77 Calinin), Broșovschi 7, Axente 8, (min. 35 Sima 6), Kun II 6, Fl. Dumitrescu 7.

DINAMO: Constantinescu 9 — Cheran 8, Nunweiller III 10, Dinu 8, Deleanu 7, Sandu Gabriel 8, Nunweiller VI 8, Săiceanu 7, Doru Popescu 6 (min. 82 Nuțu), Dumitrache 8, Lucescu 8.

A arbitrat CORNEL NIȚESCU (Sibiu) ★★★★, ajutat la linie de C. Ghiță și N. Iliescu (ambii din Brașov).

Trofeul Petschowschi: 8

La tineret-rezerve: U.T.A. — DINAMO 0—2 (0—0)

RUGBYȘTII FRANCEZI VICTORIOȘI ÎN CAPITALĂ

Grivița Roșie — Stade Dijonais 14—23 (9—8)

După victoria obținută de rugbyștii dinamoviști, nimeni nu credea că Grivița Roșie nu va învinge echipa franceză Stade Dijonais. Și totuși, cei veniți ieri în Parcul Copilului au suferit o decepție, deoarece Grivița a cedat cu 14—23 (9—8). Începutul nu arăta de loc desfășurarea ulterioară a întîlnirii. Echipa română — cu garnitura completă — reușea să lupte de la egal la egal cu adversarii și la pauză conducea cu 9—8. În repriza secundă, însă, francezii și-au organizat mult mai bine acțiunile, au ieșit la atac și... pînă la urmă au fost „vioara întîi" într-un joc de bună factură tehnică. Categoric am asistat la cea mai bună evoluție a echipei Stade Dijonais în țara noastră, teamul francez oferindu-ne ieri — poate uneori și ca urmare a greșelilor comise de givițeni — faze foarte frumoase de rugby. Unele șarje ale liniei de treisferturi, încercări marcate după curse spectaculoase pe cîte jumătate de teren au entuziasmat, stîrnind ropote de aplauze. Grivița Roșie ni s-a părut puțin dezorientată și parcă obosită.

Au înscris: **Țibuleac** (2 lov. ped., o trans.), **Atanasiu** și **Drăgulescu** (cîte o încerc.): **Faivre** (2 încerc.), **Coureau** (o lov. ped., 4 trans.), **Monnou Al** și **Savan** (cîte o încerc.). Bun arbitrajul lui Dan Lucescu.

★

În deschidere, penultimul act al campionatului republican de juniori: o întîlnire între echipele Școala sportivă nr. 2 București și Steaua, pentru ocuparea locurilor 3 și 4. Încă de la început s-a văzut că „XV"-le elevilor era superior: desfășura un rugby mai clar, ataca mai hotărît, jucătorii săi erau mai bine clădiți. Scorul final a fost favorabil, așadar, echipei mai bune, celei școlare — 14—8 (6—0) — care cucerește astfel, pe merit, medaliile de bronz ale campionatului.

Modesto FERRARINI

Se inițiază o acțiune de atac a givițenilor

„RALIUL PRIMĂVERII" — O SĂRBĂTOARE A AUTOMOBILISMULUI

CRAIOVA, 22 (prin telefon de la trimisul nostru).

Nu exagerăm de loc dacă socotim „Raliul primăverii" drept o sărbătoare a sportului automobilistic. De la plecarea din București, unde, în fața hotelului „Intercontinental", s-a format „parcul" concurenților și pînă la Craiova, cele 52 echipaje s-au bucurat de o atenție deosebită din partea iubitorilor acestui sport. În plus, traseul a fost perfect asigurat de organele de circulație ale miliților județene, cărora, pe alocuri, (menționăm comuna Radomir) le au dat concursul și școlarii. Adăugăm la toate acestea buna organizare (Școala de șoferi amatori din București și ziarul „Informația Bucureștiului" ajutați de corpul de arbitri A.C.R.) și însuflețirea cu care craiovenii au întîmpinat la capătul etapei pe automobiliști. Deocamdată dăm cele mai bune performanțe în probele speciale disputate la Craiova. Astfel la **schimbarea roții**, care a prilejuit o spectaculoasă întrecere, cele mai bune rezultate le-au obținut în ordine echipajele: 1. Eugen Ionescu Cristea — Mihai Căpriță (Fiat 850-S) 40,4; 2. Aurel Puiu — C. Pescaru (R 8 Gordini) 48,5; 3. Bornaz — Alex. Motoroiu (Fiat 850) 52,9; 4. I. Mureșan — Al. Cătuneanu (Fiat 600) 56,2. În a doua probă specială, cele mai bune timpuri le-au realizat: 1. C. Pescaru (R 8 Gordini) 1:21,5; 2. M. Căpriță (Fiat 850) 1:25,6; 3. Al. Cătuneanu (Fiat 600) 1:26,5. Cel mai bun timp realizat de alergătoarea Ileana Iliescu (Dacia 1100) 1:46,5. Mîine (n.r. azi), se dispută etapa a doua pe distanța Craiova—Slatina—Pitești—București, sosirea urmînd să aibă loc în jurul orei 12 pe bd. Banu Manta, unde se vor disputa și ultimele probe speciale.

Gh. EPURAN

Intr-o jumătate de deceniu, Ilie Năstase și Ion Țiriac și-au înscris un palmares remarcabil în proba de dublu a marelui turneu de la Roland Garros: un loc întîi, un loc doi și de trei ori locul 3—4

Foto: Theo MACARSCHI

OCTOGENAR AL SPORTULUI ALB VEȘNIC TINĂRUL „ROLAND-GARROS"

GARROS Roland (1888—1918) aviator francez, născut la St. Denis (Ins. Reuniunii), a traversat primul Mediterana în 1913.

Atît scrie „Larousse"-ul despre cel al cărui nume se confundă astăzi cu una din cele mai prestigioase competiții internaționale de tenis. Cînd spui „Roland Garros" înțelegi acel turneu care reunește an de an, la fiecare sfîrșit de mai, la Paris, elita mondială a „sportului alb". Dar a fost Garros — la vremea lui — și tenisman?

Am căutat mai departe în tratate și enciclopedii. Și iată, foarte pe scurt, ce am găsit. Roland Garros a fost, într-adevăr, un aviator cu totul remarcabil. Pe lîngă traversarea în zbor a Mării Mediterane (750 km în 7h53), el a deținut și două recorduri mondiale de altitudine, stabilite în 1910 (3910 m) și respectiv 1911 (5601 m). A murit ca un erou, la bordul avionului său de vînătoare, în primul război mondial, luînd loc în memoria francezilor alături de legendarii Mermoz și Guynemer. A fost totodată atlet și tenisman, cu performanțe însă ceva mai puțin strălucitoare. În amintirea sa, stadionul de tenis construit în 1928 pentru a găzdui prima finală a „Cupei Davis" pe care Franța o disputa ca deținătoare a trofeului, i-a căpătat numele. În același an, campionatele internaționale ale Franței au fost pentru prima oară găzduite pe acest nou stadion, iar de atunci Roland Garros a devenit sinonim cu cel mai mare turneu de tenis pe terenuri cu zgură roșie.

Dar istoria acestor întreceri este mult mai veche. Fără a urca prea mult înapoi pe firul istoriei, pînă la acele jocuri asemănătoare tenisului de azi („jeu de la courte paume") care se practicau la curtea regelui Ludovic al X-lea (1289—1316), vom spune doar că în ultimul deceniu al sec. XIX, moda sportului cu racheta cunoaște o nouă înflorire pe pămînt francez. Primul campionat de tenis al Franței are loc în 1891. Iată, deci, turneul despre care vorbim, devenit octogenar.

Este foarte interesant de menționat că încă în 1911, federația internațională de tenis de cîmp (FILT) recunoștea tradiționalele întreceri de la Paris drept campionate mondiale oficiale pe zgură. După cum Wimbledon-ului îi era acordat dreptul de a organiza anual campionatul mondial de tenis pe gazon. Nici o intervenție ulterioară nu a revocat această importantă decizie, deși prin acordul dat actualmente organizării Marelui Premiu, în sistem de „circuit de turnee", FILT-ul pare să fi abandonat ideea celor două campionate ale lumii. Roland Garros — ca și Wimbledon — rămîn însă competițiile majore ale tenisului, în probele individuale, după cum „Cupa Davis" este întrecerea supremă pe echipe.

Este poate inutil să mai spunem că de-a lungul celor 73 de ediții disputate pînă acum, aceste campionate (care nu mai sînt de mult numai ale Franței) au înscris pe lista laureaților nume celebre. „Mușchetarilor" Lacoste, Cochet și Borotra — glorii ale tenisului francez dintre cele două războaie — li s-au adăugat supercampioni ca Perry, Von Cramm, Drobny, Hoad, Rosewall, Emerson, Santana, Laver.

Și, desigur, orice inimă de sportiv român bate mai puternic atunci cînd amintim că într-o asemenea companie ilustră, doi reprezentanți ai țării noastre figurează drept cîștigători ai probei de dublu, la ultima ediție. Admirabilii tenismeni români, Ion Țiriac și Ilie Năstase își vor apăra titlul — un titlu mondial, să nu uităm! — în întrecerile care iau un nou start, pe terenurile de la Roland Garros, chiar în aceste zile.

Radu VOIA

DOUĂ FINALE...

1966

S. f.: Țiriac, Năstase — Metreveli, Lihaciov 6—1, 4—6, 3—6, 6—3, 3—1; Ralston, Graebner — Newcombe, Roche 6—3, 4—6, 3—6, 3—2 ab.

F.: Ralston, Graebner — Țiriac, Năstase 6—3, 6—3, 6—0.

1970

S. f.: Țiriac, Năstase — Crealy, Stone 6—4, 5—7, 9—7, 6—4: Ashe, Pasarell — Jauffret, Goven 6—4, 6—3, 4—6, 6—2.

F.: ȚIRIAC, NĂSTASE — Ashe, Pasarell 6—2, 6—3, 6—4.

(Românii au mai fost de 3 ori în semifinalele competiției — în 1967, 1968 și 1969)

MICUL... BOB BEAMON

Statisticile internaționale ale atletismului înfățișează, cu precădere, rezultatele celor mai buni. De aceea lipsesc cifrele de comparație pentru tinerii aflați abia la începutul drumului către marea performanță. Nu știm, deci, exact cît se sare pe mapamond, la lungime, la vîrsta de 14 ani, așa că, doar prin simplă impresie, considerăm că pe malul mării, la Constanța, a apărut un... Bob Beamon.

Se numește *Victor Ilie*, e binișor dezvoltat și nu are decît 14 ani. Zilele trecute el a avut o săritură de 6,69 m — nou record republican pentru juniorii III.

Dacă va fi urmărit cu atenție și pricepere, cine știe ce surprize îi rezervă viitorul!...

COINCIDENȚĂ

În cursa în care a realizat 10,2 secunde pe 100 m, sprinterul Alexandru Munteanu (Steaua) a purtat pe tricou numărul 102. Frumoasă coincidență! Se zice că pentru viitoarele concursuri, Munteanu a cerut să i se atribui numărul ...101!

Foto: DRAGOȘ NEAGU

sportul Magazin

DE LA LOTCA DE PESCAR, LA CANOEA LAUREAȚILOR OLIMPICI...

Puțini dintre amatorii de sport reținînd numele și palmaresul numeroșilor mari performeri de la Snagov. Poate și pentru că aceste nume sînt rostite — și scrise — prea rar. Unul dintre campionii „din umbră", un sportiv de rară modestie, pentru care popularitatea, oricît de meritată ar fi ea, nu este niciodată revendicată, este canoistul Serghei Covaliov.

De aceea, înainte de toate, cîteva date din biografia sportivă a tînărului pescar venit, în iarna anului 1965, din satul Mila 23, la clubul Dinamo, să-și încerce șansa pe anevoiosul drum al afirmării în sportul canoei sau în... natație (după încurajatoarele performanțe realizate în concursuri, la Sulina, la Tulcea, Constanța).

S-a decis pentru canoe. Poate și pentru că, pe atunci, triumfau pe pistele europene consătenii lui, în frunte cu Achim Sidorov și Lavrenti Calinov. Poate și pentru ca amintirea plimbărilor în prelungite ceasuri de pescuit cu lotca să-și păstreze mai mult căldura și frumusețea.

★

Ascensiunea sportivului, cuminte — cum se spune, sîrguincios și modest, este rapidă. După cîteva luni de practicare a canoei cîștigă, împreună cu Calinov, medalia de bronz a europenelor de la Snagov. Înainte, îmbrăcase, însă, primul tricou de campion național. În 1966, pe pista de la Grünau cîștigă autoritar, în echipajul cu Colabiciov, proba de dublu viteză și răspunde stînjenit întrebărilor puse de ziariști. Nu e ușor să fi campion mondial!...

Serghei Covaliov visleste mai departe în tumultuoasa lume a performerilor. Șansa nu-i surîde întotdeauna. 1967 — e anul declinului de formă. Pescarul de la Mila 23 se îndîrjește și învață din eșecuri! Marea revanșă nu întîrzie. La Xochimilco se prezintă în start, alături de foarte tînărul Ivan Patzaichin, cu gîndurile zburînd spre medalia olimpică. Peste cîteva minute o purta la gît și brațele îi erau pline de flori.

Dublul Covaliov — Patzaichin cîștigă întrecerea cu cele mai puternice echipaje de canoe și la europenele de la Moscova (1969), și la campionatele mondiale de la Copenhaga (1970).

Nu mai este loc pentru cronica participărilor și victoriilor realizate la campionatele naționale, la zeci de regate internaționale...

★

Un băiețel vioi (vîrsta exactă 2 ani și 4 luni) zburdă pe iarbă, la Snagov, într-o splendidă dimineață de mai. Pare destul de ocupat ca să mai poată băga de seamă că, pentru cîteva minute, i-am răpit tăticul pentru a pune cîteva întrebări... multiplului campion.

— Știu că iubești canoea. Dar, nu este prea greu acest sport?

— Nu-i ușor. După o probă de fond — zece kilometri — ai 3—4 kilograme mai puțin și mîinile ard de căldura pagaei și oboseala vislitului. E un sport bărbătesc, frumos — pentru mine cel mai frumos.

— Nu te-au tentat alte sporturi?

— Ba da, dar nu atît încît să abandonez canoea. Mi-a plăcut și îmi place să înot, mă pasionează fotbalul și boxul. Cursele de canoe sînt, cu totul altceva...

— Ce spui de mondiale, de Jocurile Olimpice?

— Cred în victoria unora dintre colegii de echipă. Sînt mulți canoiști de valoare, cu mare experiență, și tot atîția tineri care nu se sperie, și bine fac, — nici de palmaresul altora, nici de acele cronometrului.

— Cu ce proiecte a început... Serghei Covaliov noul sezon, cu grelele lui examene?

— Nu știu ce să răspund. Dorințele sînt puternice și îndrăznețe. Voi trece, oare, dificultățile și obstacolele? Aș vrea să pot face acest lucru. Am 27 de ani și poate că nu e vîrsta renunțării la titluri și medalii. Dar, e mai greu acum. Totuși...

— Am înțeles că antrenorii lotului s-au decis să-l pregătească pe Patzaichin pentru proba de simplu și așa s-a refăcut echipajul Covaliov—Calabiciov, campion european și dublu campion mondial. Se schimbă, oare, cu ceva proiectele de care vorbeam?

— Nu. Cu Vicol Calabiciov m-am înțeles bine și altă dată, este un sportiv de valoare și poate că, împreună, vom fi și noi prezenți pe podiumul de la Belgrad, iar la anul, pe cel de la München.

L-am mîngîiat pe puștiul neobosit în continua lui zburdălnicie, am strîns mîna puternică a campionului și m-am gîndit să scriu cîteva rînduri despre canoistul Serghei Covaliov.

Sînt, la Snagov, încă mulți asemenea sportivi!

Dan GÂRLEȘTEANU

ADEVĂRURI

A face cu ușurință ceva ce este greu altuia, iată talentul; a face ce e imposibil iată geniul.
H. F. AMIEL

Munților! Pentru ce este în voi atîta frumusețe?
C. BYRON

Educația fizică este o disciplină științifică, avînd ca obiect omul în exercițiul tuturor funcțiilor sale.
I. HAȚIEGANU

Efortul e legea vieții sociale.
L. BURGEOIS

Sănătatea e la fel de nelipsitoare ca și boala.
ROMAIN ROLLAND

TROFEUL „PROF. GH. TANOVICEANU" PENTRU SCHIMBUL DE MÎINE AL RUGBYULUI ROMÂNESC

Duminică se încheie turneul final al campionatului național de juniori la rugby. Cu acest prilej, din inițiativa Consiliului Municipal pentru Educație fizică și Sport, se vor decerna — prin comisia de resort — nu numai diplome și medalii echipelor celor mai merituoase, ci și trofeul „Prof. Gh. Tanoviceanu".

Trofeul este dedicat celui care a fost, timp de un sfert de veac, unul dintre animatorii rugbyului românesc, mai întîi ca jucător, după aceea ca propagator al sportului cu balonul oval printre elevii din liceele bucureștene.

Decernarea Trofeului „Prof. Gh. Tanoviceanu" va ține seama de următoarele criterii: Comportarea cea mai disciplinată de-a lungul întregului turneu, calitatea tehnică și spectaculară a jocului practicat și eficacitatea dovedită *(mai ales prin încercări).*

Care va fi echipa care va

primi trofeul (Challenge perpetuu)? Răspunsul îl vom afla duminică pe stadionul Giulești...

Vasile PENESCU

BARA BUCLUCAȘĂ

În campionatul primei ligi al R. F. Germaniei s-a întîmplat un caz puțin obișnuit. La jocul dintre Borussia Mönchengladbach și Werder Bremen, în min. 88, la scorul de 1—1, unul din stîlpii porții formației oaspe s-a rupt! Cum gazdele n-au avut alta, de schimb, meciul nu s-a încheiat. Acum comisia de omologare a rezultatelor din cadrul Federației vest-germane a decis: rezultatul se omologhează cu 2—0 pentru Werder Bremen, deoarece formația din Mönchengladbach nu a asigurat condițiile normale desfășurării meciului. După această hotărîre, situația se complică, deoarece Borussia Mönchengladbach poate pierde titlul de campioană! În prezent, Borussia se află la egalitate de puncte cu Bayern München. Ultimele etape vor decide... Borussia sau Bayern?

UNDE ESTE CALMUL BRITANIC?

Calm, impasibil, flegmatic — acesta este tipul clasic al englezului, așa cum îl cunoaștem din totdeauna. Se vede însă că fotbalul este capabil să schimbe total caracterul fiilor Albionului, făcîndu-l de-a dreptul exploziv. Fapt constatat, fără echivoc, cu prilejul transmisiilor televizate de pe Wembley, cînd suporterii soccerului aduc dovezi concrete că la o „fază de gol" devin aidoma sud-americani.

În sprijinul acestei afirmații ne vine un set întreg de fotografii făcute cu prilejul recentei sărbătoriri a clubului Arsenal Londra, autorul performanței de a fi cucerit concomitent campionatul și Cupa. Am ales o singură imagine. Vedem un autocar, purtînd echipa „tunarilor" cu cele două trofee cîștigate, spre sediul clubului, de la Highbury. Entuziasmul admiratorilor lui Arsenal este cu adevărat debordant...

Foto: UNITED PRESS INTERNATIONAD

CRONICA SFERTURILOR DE VEAC

Cînd bunicii făceau Sport...

— MAI —

1871 ● **...ATRACȚIA... PRIMĂVERII!** — „Frumoase și fură concursurile de dare la semn de dumnică! La distanță mare și mică, cu carabină sau pistol, fură trase multe centruri care bucură cu deosebire pe cei norocoși" („Împărțialul" din 11 mai 1871).

1896 ● **INVINGĂTORUL!** — „În urma alergărilor de întrecere între București și Pitești și înapoi, întîiul biruitor a fost după cum s-a anunțat deja, sergentul major de gornîști, Ilie Gheorghe din batalionul 3 de vînători (...) Cu ajutorul palmelor ce-și croia peste obraz și cu un burete de oțet pe care-l ținea în gură, Ilie a călcat cu piciorul în patruzeci și două de ceasuri distanța de douăsute optsprezece kilometri de drum. Înscriindu-se la cursa pe jos București — Pitești — București, a plecat cu hotărîrea de a sosi cel dintîi sau să nu se mai întoarcă la cazarmă dacă l-ar fi întrecut altul. A avut un adversar foarte serios în olteanul Radu Marin care la întoarcere a căzut istovit în satul Mătăsaru. Ilie a avut satisfacția să fie călduros felicitat de generalii Arion și Manu care i-au strîns mîna în care n-au uitat să lase și ceva bani". („Universul" din 19/31 mai 1896).

1921 ● **EDUCAȚIUNEA FIZICĂ ÎN ȘCOLI.** — „Progresul și avîntul ce a luat educațiunea fizică la noi a decis pe profesorii și profesoarele de gimnastică din țara întreagă să se constituie într-o societate cu caracter profesional și cultural (...) Cu această ocaziune s-a convenit întrunirea într-un prim congres care se va ține în București în zilele de 3 și 4 iunie cu următoarea ordine de zi: 3 iunie: învățămîntul gimnasticei în: a) grădinile de copii, b) în școlile primare de băieți și fete, c) în școlile normale de băieți și fete; program, mijloace, propuneri și sancțiuni. 4 iunie: societățile sportive și de gimnastică, influența și legătura lor cu școala și societatea, în vederea răspîndirii educațiunei fizice în masa poporului nostru" („Universul" din 1 mai 1921).

1946 ● **„CEI MAI BUNI BOXERI AMATORI DIN CAPITALĂ"!** — „Gala amatoare disputată ieri la Giulești a corespuns așteptărilor. Meciurile programate au furnizat interesante dispute excelînd printr-o rară combativitate. Cei mai buni boxeri ai Capitalei s-au întîlnit în meciuri, tari, furnizînd un frumos spectacol".

Printre învingători vom întîlni și numele unora dintre cei care sînt încă prezenți în amintirea amatorilor de box: **muscă**: Nicolae Buză b.p. Gh. Florescu; **cocoș**: I. Băileanu b.p. Dumitru Ion; **pană**: Ion Ciolca terminînd la egalitate cu Vasile Negreanu.; **ușoară**: Ion Stanomir este declarat egalul lui Luca Romano. („Sportul popular" din 14 mai 1946).

Documentar de Dorin ȘTEFLEA

ARBITRII FAC EXCES DE CARTONAȘELE GALBENE NEÎNDRĂZNIND SĂ APLICE MĂSURA ELIMINĂRII

— Cum să nu mă enervez, dom'le, dacă, din cinci în cinci minute, îmi fîlfîi pe sub nas cartonașul ăsta galben?

(Desen de S. NOVAC)

ÎNTRE DOUĂ ȘUTURI

Și cosmonauții și fotbaliștii tind să atingă alte corpuri cerești. Unii o fac cu racheta, alții cu balonul.

★

În toate meseriile trebuie să-ți meargă în plin. Numai la fotbal este bine să-ți meargă în gol.

★

Fotbaliștii care știu să șuteze doar cu piciorul drept, rămîn jucători stîngaci.

★

Pentru unii atacanți, poarta adversă este la prea mare distanță de minge.

Deciziile cronate date de arbitri sînt ca melodiile bune de muzică ușoară: le fluieră toată lumea.

★

Fiecare echipă are un căpitan. Din păcate însă, nu toate au măcar un fruntaș.

★

Există echipe unde singuri localnicii sînt suporteri.

★

Jucătorii sînt atenți la fluierul arbitrului. Uneori însă dau atenție și fluierului piciorului adversarului.

Radu POP

CORNEL MORAR, REGHIN. Dați un frumos exemplu de dragoste și de statornicie (partea cea mai grea a dragostei!) adresîndu-vă fotbaliștilor din echipa națională

și spunîndu-le că, în ciuda amărăciunii pe care o încercați în aceste clipe, sînteți alături de ei, urîndu-le succes în meciurile viitoare pentru calificare.

VASILE ISPAS, COMUNA DRAGOȘ VODĂ. Cariera fotbalistică a lui I. Varga este mult prea întortocheată, pentru a o putea schița măcar, în această rubrică. A fost, indiscutabil, un mare talent, dar... Și de acest „dar" este legată cea mai mare parte a biografiei sale. Actualmente, nu joacă nicăieri. Se pare că a renunțat la activitatea competițională.

NICOLAE CÎRNU, BRĂILA. La campionatul mondial din 1966, Pele a fost accidentat de către jucătorul portughez Morais. El a reintrat, pentru scurt timp, în joc, după care a părăsit definitiv terenul.

ȘERBAN PLARIAN, BUCUREȘTI, Joe Louis s-a întîlnit cu Rocky Marciano, de care a fost învins prin K.O. Acest lucru s-a întîmplat însă, după ce Louis abandonase sceptrul și reintrase doar în scopuri comerciale.

RADU NEAGU, COMUNA BĂRCĂNEȘTI. Alexandru Neagu, de la Rapid, împlinește la 19 iulie 23 de ani. Păcat că evoluția lui în meciul cu Cehoslovacia, nu vă dă prilejul unei felicitări mai călduroase. Primul și ultimul carnet de legitimare, la Rapid. Debutul: în septembrie 1963, cînd avea 15 ani.

NELU QUINTUS, PLOIEȘTI. O urare pentru echipa feminină de handbal, calificată pentru C.M.:
Demne de înaintașii
Purtători de tricolor,
Vă doresc să faceți „pașii"
Pe urma băieților!

LEON COCOȘ sau... SERGHEI COLOSENCO, VASLUI. Plecînd de la anagrama numelui dv., ne-am oprit și la altele întocmite de dv:
...Arbitrul RAINEA privi un balon AERIAN, tras de un fundaș.
...Jucătorii de la RAPID au vizitat localitatea PRAID.
...MOCANU de la Petrolul are o trăsătură COMUNĂ cu cel de la Cluj.
...Jucătorii de la FARUL au cîte un FULAR la gît în timpul antrenamentelor.
...LIBARDI de la JIUL se JULI la o mînă în timp ce juca BILIARD.
...BĂLAN are o BLANĂ pe care i-a dat-o lui BALINT la BLĂNIT.

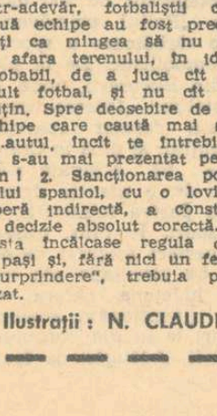

B. ȘTEFAN, COMUNA DOFTANA. O însignă a clubului Dinamo? De unde ați putea încerca să o procurați, dacă nu de la clubul respectiv. Nu-mi cereți însă să vă precizez și șansele pe care le aveți în această direcție. Întotdeauna, pronosticurile mi-au ieșit pe dos!

C. BORCEA, BUCUREȘTI. Ion Gyorffy a cucerit primul titlu de campion la seniori (cat. mijlocie mică) în 1969. El trecuse atunci, de la ITB la Dinamo. Ca atare, sînteți bun de plată față de colegii dv.

ANTON POPA, BUCUREȘTI. 1. Sînt de aceeași părere cu dv.: după partida Italia — R.F. a Germaniei, din cadrul semifinalelor campionatului mondial de fotbal din Mexic, meciul Real Madrid — Chelsea a fost cel mai frumos joc de fotbal pe care l-am urmărit la televizor. Nu mi-a dat prin cap să număr... șuturile, dar, într-adevăr, fotbaliștii celor două echipe au fost preocupați ca mingea să nu iasă în afara terenului, în ideea, probabil, de a juca cît mai mult fotbal, și nu cît mai puțin. Spre deosebire de alte echipe care caută mai mult ...autul, încît te întrebi de ce s-au mai prezentat pe teren! 2. Sancționarea portarului spaniol, cu o lovitură liberă indirectă, a constituit o decizie absolut corectă. Acesta încălcase regula celor 4 pași și, fără nici un fel de „surprindere", trebuia penalizat.

Ilustrații: N. CLAUDIU

PROLETARI DIN TOATE ŢĂRILE, UNIŢI-VĂ!

sportul

ZIAR AL CONSILIULUI NAŢIONAL PENTRU EDUCAŢIE FIZICĂ ŞI SPORT

ANUL XXVI — Nr. 1268 (6702) | 4 PAGINI 30 BANI | Duminică 23 mai 1971

FINALELE CAMPIONATELOR UNIVERSITARE

Mureşanul Csaba Dosa cîştigător la săritura în înălţime
Foto: N. DRAGOŞ

LA BASCHET, I. E. F. S. A REALIZAT EVENTUL

Tribunele care înconjoară „groapa" de la Drept au fost arhipline la întrecerea finală a baschetbaliştilor şi baschetbalistelor.

Disputa fetelor a fost liniştită. Superioritatea echipei I.E.F.S. nu a fost contestată în nici o clipă de adversarele lor de la Institutul Politehnic Bucureşti care, doar cu Gabriela Ciocan, nu au emis pretenţii decît în ceea ce priveşte proporţiile scorului cu care vor pierde. În această situaţie, studentele din Dealul Spirii, fără să forţeze, au intrat în posesia titlului de campioană republicană universitară, învingînd cu scorul de 58—47 (25—20).

La băieţi, situaţia a fost cu totul alta. Pînă în min. 28 elevii lui Mihai Nedef au fost conduşi de Institutul Politehnic Galaţi, uneori la peste zece puncte (la pauză 38—26 pentru gălăţeni), şi cu preţul unor eforturi considerabile au luat conducerea pe foaia de arbitraj. Desigur, calculele hîrtiei îi indicau favoriţi pe viitorii profesori de educaţie fizică. Dar, aşa cum se întîmplă în asemenea cazuri, adversarii au profitat din plin de „încrederea" jucătorilor de la I.E.F.S. şi nu a lipsit mult să asistăm la una din cele mai mari surprize din campionat. Pînă la urmă Barbu, Ioneci şi Roman (I.E.F.S.) şi-au luat rolurile în serios şi, profitînd de deruta colegilor de întrecere, au obţinut o victorie meritată care le-a adus titlul de campioni republicani universitari, scor: 76—66 (26—38).

La fete pentru locurile 3—4 Universitatea Timişoara a învins Institutul Politehnic Braşov cu 42—38 (28—20), intrînd în posesia medaliilor de bronz.

La băieţi, după o partidă care a necesitat prelungiri, Institutul Politehnic Timişoara a întrecut Institutul de Mine Petroşani cu 82—71 (68—68, 39—35) clasîndu-se pe locul III.

Paul IOVAN

LA ATLETISM — REZULTATELE CAMPIONILOR ŞI CAM ATÎT!

Dacă ne referim doar la rezultatele campionilor universitari 1971, la recordurile înregistrate de unii dintre ei, se poate afirma, fără greşeală, că ediţia din acest an a întrecerilor atletice studenţeşti a fost dacă nu cea mai reuşită, în orice caz printre cele mai bune ediţii ale acestei tradiţionale competiţii ale sportului românesc.

Dacă avem în vedere însă ansamblul general al performanţelor, participarea foarte redusă la majoritatea probelor, lipsa unei ambianţe de concurs, atunci calificativul dat acestei ediţii ar fi cu totul altul.

Dacă a avut ceva strălucire (şi competiţia a avut-o) aceasta i-a fost conferită doar de evoluţia unora dintre atleţii de frunte ai ţării, care nu s-au mulţumit a fi numai campioni universitari, ci s-au străduit să-şi onoreze titlul cu performanţe bune, căci, în rest, problemele atletismului universitar continuă a fi încă nerezolvate, în măsura dorită de toţi, aşa cum se întîmplă în majoritatea ţărilor, unde studenţii sînt cei care dau tonul marilor performanţe.

Aşa stînd lucrurile să evidenţiem totuşi pe cei mai meritoşi dintre participanţi. Cap de listă, indiscutabil, **Csaba Dosa** cu ai săi 2,10 m la înălţime (pentru a doua oară acelaşi rezultat în decurs de 8 zile), **Ervin Sebestien** cu 14,1 s la 110 mg, **Sanda Anghelescu** (11,7 s pe 100 m) şi **Gheorghe Petronius** (48,0 pe 400 m). Cifre bune au mai obţinut **Maria Băditoiu** la 400 m şi **Eremia Rotaru** la triplu.

Iată cîteva dintre rezultate: BĂRBAŢI: 100 m: **T. Petrescu (IEFS)**, Ad. Toma (Poli. Br.) şi Em. Săvoiu (Poli. Buc.) 10,6; 400 m: **Gh. Petronius (IEFS) 48,0**, C. Novac (Poli. Tim.) 48,7, M. Ling 49,2; 1 500 m: **N. Ioan (IEFS) 3:54,7**, D. Tot (IEFS) 3:54,9, Z. Gaşpar (IEFS) 3:55,8; **110 mg: E. Sebestien (U. Buc.) 14,1 — rec. univ.** —, St. Szatmari (Poli. Br.) 14,4, V. Teaşcă (IEFS) 14,8; 3000 m obst: **Ad. Laurenţiu (U. Timiş) 9:10,6**; tri-

Romeo VILARA

(Continuare în pag. a 3-a)

Ileana SILAI perpetuează memoria Lilianei BOARD

În cariera atleţilor există momente copleşitoare: aşa a simţit zilele trecute, la Roma, Ileana Silai, cînd a stabilit cea mai bună performanţă mondială a anului în proba de 800 m plat, cîştigînd „Memorialul Bruno Zauli" şi obţinînd, concomitent, „Trofeul Lilian Board" — instituit de asociaţia ziariştilor sportivi din capitala Italiei. Frumosul obiect de artă — pe care Ileana Silai îl prezintă cu mîndrie în fotografie — i-a fost înmînat pe stadion de sora geamănă a regretatei atlete britanice, Helen Board, sosită în mod special la Roma pentru acest eveniment.

CÎŞTIGÎND DERBY-ul ETAPEI, LA ARAD:

DINAMO ŞI-A PĂSTRAT POZIŢIA DE LIDER

● Dinamo şi Rapid îşi continuă pasionantul duel, „cap la cap", pentru supremaţie ● Echipele oaspete au realizat 6 puncte ● Patru „remize" neaşteptate, la Bucureşti, Cluj, Constanţa şi Ploieşti ● După 24 de etape, S. C. Bacău obţine primul punct în deplasare ● Dumitrache, Dumitru, Moldoveanu şi Ion Constantin (2 goluri fiecare) au avut harul eficacităţii.

Printr-o mişcare graţioasă (dar cît de eficace !), Iordănescu înscrie printr-o lovitură cu capul în poarta lui Papuc
Foto: Dragoş NEAGU

Agitată această etapă — a 24-a — a diviziei A în care formaţiile vizitatoare au smuls gazdelor nu mai puţin de 6 puncte din 16 posibile.

Dintre ele, fireşte, isprava cea mai mare a reuşit-o **Dinamo**, *victorioasă la Arad, în dauna campioanei, cu concludentul scor de 2—0. Mulţumită acestui rezultat, echipa lui Nunweiller III, Dumitrache, Lucescu et comp îşi menţine poziţia de lider al clasamentului, la egalitate de puncte (32) cu, se pare, singurul rival în lupta pentru supremaţie,* **Rapid**, *învingătoare, acasă, lejer. (scor 3—0) asupra feroviarilor timişoreni, care şi-au încheiat de mult conturile în prima divizie a ţării.*

În aceste condiţii, întrecerea directă dintre Dinamo şi Rapid, programată în etapa a 27-a, este aşteptată cu un sporit şi legitim interes.

Dincolo, în zona lanternei, cu excepţia lui **C.F.R. Cluj**, *învinsă la Iaşi, toate celelalte formaţii care încearcă evitarea locului 15 au realizat puncte preţioase:* **Progresul** *şi* **Sport Club Bacău**: *cîte unul — în deplasare,* **Jiul**: *două — acasă. Va rămîne etapei următoare să aducă unele clarificări la subsolul clasamentului, etapă care programează, printre alte partide-cheie, şi jocul* **Sport Club Bacău-Jiul**. *O eventuală victorie a formaţiei băcăuane ar îndepărta-o de razele arzînde ale lanternei...*

Dar, să aşteptăm pînă duminica viitoare...

REZULTATE TEHNICE

Farul	—	F. C. Argeş	1—1	(1—1)
U.T.A.	—	Dinamo	0—2	(0—0)
Politehnica	—	C.F.R. Cluj	2—0	(1—0)
Steaua	—	U. Craiova	1—1	(1—0)
„U" Cluj	—	S.C. Bacău	1—1	(1—1)
Rapid	—	CF.R. Timiş.	3—0	(2—0)
Jiul	—	Steagul roşu	2—1	(1—0)
Petrolul	—	Progresul	1—1	(0—0)

ETAPA VIITOARE (30 mai)

S. C. Bacău	—	Jiul	(0—1)
Progresul	—	Politehnica	(1—1)
Univ. Craiova	—	U.T.A.	(2—0)
Steagul roşu	—	Steaua	(2—1)
F. C. Argeş	—	„U" Cluj	(0—1)
Dinamo	—	Petrolul	(1—2)
C.F.R. Timiş.	—	Farul	(1—2)
C.F.R. Cluj	—	Rapid	(1—3)

CLASAMENTUL

1. DINAMO	24	13	6	5	39—18	32
2. Rapid	24	11	10	3	28—14	32
3. Farul	24	10	7	7	34—33	27
4. Politehnica	24	11	4	9	37—29	26
5. Steaua	24	9	8	7	31—25	26
6. U.T.A.	24	11	4	9	32—27	26
7. Univ. Craiova	24	10	6	8	20—19	26
8. Petrolul	24	9	8	7	27—26	26
9. Steagul roşu	24	10	5	9	19—20	25
10. „U" Cluj	24	8	7	9	23—23	23
11. F.C. Argeş	24	8	7	9	31—31	23
12. S.C. Bacău	24	9	3	12	29—34	21
13. Jiul	24	9	3	12	21—27	21
14. C.F.R. Cluj	24	7	6	11	27—38	20
15. Progresul	24	6	6	12	20—29	18
16. C.F.R. Timişoara	24	5	2	17	15—40	12

GOLGETERI

11 GOLURI: MOLDOVEANU (Politehnica).

10 GOLURI: Tătaru — 1 din 11 m (Steaua), Frăţilă (F.C. Argeş), Dumitrache — 4 din 11 m (Dinamo).

9 GOLURI: Neagu — 1 din 11 m (Rapid), Oblemenco — 1 din 11 m (Univ. Craiova).

8 GOLURI: Cuperman — 1 din 11 m (Politehnica), Adam — 1 din 11 m („U" Cluj), Iordănescu (Steaua), Ion Constantin (Jiul).

ECHIPA ETAPEI

Iordache (Politehnica)
Niculescu (Univ. Craiova) — Nunweiller III (Dinamo) — Dinu (Dinamo) — Popovici (U.T.A.)
Strîmbeanu (Univ. Craiova) — Dumitru (Rapid)
Ologu (Farul) — Neagu (Univ. Craiova) — Dumitrache (Dinamo) — Moldoveanu (Politehnica)

Azi, la Galaţi, deschiderea festivă a C. E. de popice — juniori

SPORTIVI DIN 9 ŢĂRI LA START

Cocheta arenă Oţelul din Galaţi va găzdui astăzi după-amiază festivitatea de deschidere a celei de a II-a ediţii a campionatelor europene de popice — juniori. La start se vor alinia sportivi din nouă ţări, care începînd de luni îşi vor disputa medaliile puse în joc.

La ediţia inaugurală, desfăşurată în anul 1969 la Nürnberg, s-au întrecut numai selecţionate masculine, deoarece probele feminine n-au întrunit numărul corespunzător de echipe. Ediţia românească se bucură de o participare valoroasă şi multiplă, desfăşurîndu-se la toate probele, după următorul program: **luni şi marţi** — disputele pe echipe (f şi m); **miercuri şi joi** — 100 bile mixte fete individual şi 200 bile mixte băieţi individual calificări; **vineri** — turneul final individual feminin; **sîmbătă** — turneul final masculin individual.

Echipele vor fi formate din cîte şase jucătoare şi tot atîtia jucători, fiecare trăgînd cîte 100 bile mixte şi, respectiv, 200 bile mixte. Ordinea intrării pe pistă la probele pe echipe: **feminin** — R.F. a Germaniei, România, Cehoslovacia, R.D. Germană; **masculin**: Ungaria, Iugoslavia, Cehoslovacia, România, R.D. Germană, R.F. a Germaniei, Austria, Suedia. Ţara noastră va fi reprezentată de următoarele formaţii: **feminin** — Ildiko Zsizsik, Vasilica Pinţea, Margareta Bordei, Elisabeta Gall, Rozalia Ştefuţ, Erika Szasz. Rezervă: Florica Filip. **Masculin** — C. Voicu, I. Fodor, I. Szasz, I. Ştefuţ, C. Cristoi, D. Mazilu. Rezervă: A. Marcu. Reamintim că titlurile de campioni europeni sînt deţinute de echipa R.F. a Germaniei şi individual de popicarul vest-german, **G. Arenth.**

În afară de echipa masculină, Ungaria va fi reprezentată de două jucătoare şi la proba individuală feminină, iar sportivii francezi vor participa numai la turneul individual masculin.

Întreprinderea de aparataj electric din Bucureşti a confecţionat patru aparate de semnalizare optică, care vor fi instalate pe piste pentru a înregistra rezultatele după fiecare lansare.

Arbitrul principal al C.E. este **Karl Hanf** (R.F. a Germaniei), ajutat de **Eronim Moldoveanu şi Constantin Popescu** (România).

Tr. IOANIŢESCU

La Cluj: **DUBLA VICTORIE A GIMNASTELOR ROMÂNCE**

CLUJ, 22 (prin telefon). Sala Sporturilor din localitate, onorată de un public redus (deh, concurenţa fotbalului!) a găzduit sîmbătă după-amiază întîlnirea internaţională de gimnastică modernă dintre echipele reprezentative ale României şi Iugoslaviei. Mai bine pregătite şi net superioare la unele aparate, gimnastele românce au obţinut o dublă victorie: pe echipe şi la individual compus, prin Victoria Vîlcu, într-o pronunţată revenire de formă. De altfel, ea a obţinut primul loc şi la două aparate (exerciţiul liber cu cerc şi la exerciţiul liber fără obiect), culegînd aplauzele spectatorilor prezenţi în sală. Dintre sportivele oaspete o impresie bună a lăsat Ivana Obucina, cîştigătoare a exerciţiului cu mingea. Iată rezultatele înregistrate: cerc Victoria Vîlcu 9,60, Sabina Şerbănescu 9,50, Ivana Obucina 9,40; **exerciţiu liber fără obiect** Victoria Vîlcu 9,65, Maria Preda 9,55, Ivana Obucina 9,45; **exerciţiu cu coardă (sau minge)** Ivana Obucina (minge) 9,60, Victoria Vîlcu şi Maria Preda (coardă) 9,50; **individual compus** Vîlcu 28,75, Obucina 28,45, Preda 28,35, Şerbănescu 28,30, Bucaciuc 28,05, Nicolăescu 27,95; pe echipe România 141,40, Iugoslavia 136,65.

Nuşa DEMIAN

U.T.A.	0 (0)
DINAMO	2 (0)

NOROCOS LA ÎNCEPUT, LIDERUL S-A IMPUS ÎN FINAL

ARAD, 22 (prin telefon de la trimisul nostru)

Tribunele stadionului arădean s-au dovedit şi astăzi improprii pentru a putea primi şi asigura condiţii corespunzătoare de vizibilitate tuturor iubitorilor de fotbal, din localitate şi din împrejurimi, care au dorit să urmărească derbyul etapei dintre U.T.A. şi Dinamo.

Partida a justificat acest mare interes manifestat de public, oferind o dispută de foarte bun nivel tehnic şi spectacular, şi în acelaşi timp dramatică în desfăşurarea ei.

Victoria echipei bucureştene constituie un deznodămînt neaşteptat şi oarecum nedrept în raport cu situaţia de pe teren, căci cei ce au deţinut iniţiativa în joc, în marea majoritate a timpului, şi au beneficiat de ocazii de gol dintre cele mai clare, au fost componenţii formaţiei campioane. La începutul reprizei secunde, cel puţin, arădenii şi-au înghesuit de asemenea manieră, minute întregi, adversarii în careu, cum de mult n-am mai avut ocazia să vedem, dar golul a refuzat să cadă. În min. 47, Constantinescu a scos miraculos în corner o „bombă" a lui Broşovschi. Apoi, două minute mai tîrziu, Birău a trimis mingea în bară, după care Pojoni a reluat peste poarta goală (a fost cea mai mare ocazie de gol din tot meciul), seria ratărilor fiind continuată de acelaşi Broşovschi (la

Constantin FIRANESCU

(Continuare în pag. a 4-a)

Stadion U.T.A., teren bun de joc, timp frumos şi foarte călduros, spectatori aproximativ 15 000. A marcat DUMITRACHE (min. 69 şi 80). Raport de cornere: 15—1. Raportul şuturilor la poartă: 16—11 (pe spaţiul porţii 8—5).

U.T.A.: Vidac 7 — Birău 8, Lereter 7, Pojoni 6, Popovici 9, Domide 8, Petescu 6 (min. 77 Calinin), Broşovschi 7, Axente 8, (min. 35 Sima 6), Kun II 6, Fl. Dumitrescu 7.

DINAMO: Constantinescu 9 — Cheran 8, Nunweiller III 10, Dinu 8, Deleanu 7, Sandu Gabriel 8, Nunweiller VI 8, Sălceanu 7, Doru Popescu 6 (min. 82 Nuţu), Dumitrache 8, Lucescu 8.

A arbitrat CORNEL NIŢESCU (Sibiu) ★★★★, ajutat la linie de C. Ghiţă şi N. Iliescu (ambii din Braşov).

Trofeul Petschowschi: 8

La tineret-rezerve: U.T.A. — DINAMO 0—2 (0—0)

RUGBYŞTII FRANCEZI VICTORIOŞI ÎN CAPITALĂ

Griviţa Roşie — Stade Dijonais 14—23 (9—8)

După victoria obţinută de rugbyştii dinamovişti, nimeni nu credea că Griviţa Roşie nu va învinge echipa franceză Stade Dijonais. Şi totuşi, cei veniţi ieri în Parcul Copilului au suferit o decepţie, deoarece Griviţa a cedat cu 14—23 (9—8). Începutul nu arăta de loc desfăşurarea ulterioară a întîlnirii. Echipa română — cu garnitura completă — reuşea să lupte de la egal la egal cu adversarii şi la pauză conducea cu 9—8. În repriza secundă, însă, francezii şi-au organizat mult mai bine acţiunile, au ieşit la atac şi... pînă la urmă au fost „vioara întîi" într-un joc de bună factură tehnică. Categoric am asistat la cea mai bună evoluţie a echipei Stade Dijonais în ţara noastră, teamul francez oferindu-ne ieri — poate uneori şi ca urmare a greşelilor comise de griviţeni — faze foarte frumoase de rugby. Unele şarje ale liniei de treisferturi, încercări marcate după curse spectaculoase pe cîte jumătate de teren au entuziasmat, stîrnind ropote de aplauze. Griviţa Roşie ni s-a părut puţin dezorientată şi parcă obosită.

Au înscris: **Ţibuleac** (2 lov. ped., o trans.), **Atanasiu şi Drăgulescu** (cîte o încerc.): **Faivre** (2 încerc.), **Coureau** (o lov. ped., 4 trans.), **Monnou Al şi Savan** (cîte o încerc.). Bun arbitrajul lui Dan Lucescu.

★

În deschidere, penultimul act al campionatului republican de juniori: o întîlnire între echipele Şcoala sportivă nr. 2 Bucureşti şi Steaua, pentru ocuparea locurilor 3 şi 4. Încă de la început s-a văzut că „XV"-le elevilor era superior: desfăşura un rugby mai clar, ataca mai hotărît, jucătorii săi erau mai bine clădiţi. Scorul final a fost favorabil, aşadar, echipei mai bune, celei şcolare — 14—8 (6—0) — care cucereşte astfel, pe merit, medaliile de bronz ale campionatului.

Modesto FERRARINI

Se iniţiază o acţiune de atac a griviţenilor

„RALIUL PRIMĂVERII" — O SĂRBĂTOARE A AUTOMOBILISMULUI

CRAIOVA, 22 (prin telefon de la trimisul nostru).

Nu exagerăm de loc dacă socotim „Raliul primăverii" drept o sărbătoare a sportului automobilistic. De la plecarea din Bucureşti, unde, în faţa hotelului „Intercontinental", s-a format „parcul" concurenţilor şi pînă la Craiova, cele 52 echipaje s-au bucurat de o atenţie deosebită din partea iubitorilor acestui sport. În plus, traseul a fost perfect asigurat de organele de circulaţie ale miliţiilor judeţene, cărora, pe alocuri, (menţionăm comuna Radomir) le au dat concursul şi şcolarii. Adăugăm la toate acestea buna organizare (Şcoala de şoferi amatori din Bucureşti şi ziarul „Informaţia Bucureştiului" ajutaţi de corpul de arbitri A.C.R.) şi însufleţirea cu care craiovenii au întîmpinat la capătul etapei pe automobilişti. Deocamdată dăm cele mai bune performanţe în probele speciale disputate la Craiova. Astfel la **schimbarea roţii**, care a prilejuit o spectaculoasă întrecere, cele mai bune rezultate le-au obţinut în ordine echipajele: 1. Eugen Ionescu Cristea — Mihai Capriţă (Fiat 850-S) 40,4; 2. Aurel Puiu — C. Pescaru (R 8 Gordini) 48,5; 3. Bornaz — Alex. Motoroiu (Fiat 850) 52,9; 4. I. Mureşan — Al. Cătuneanu (Fiat 600) 56,2. În a doua probă specială, cele mai bune timpuri le-au realizat: 1. C. Pescaru (R 8 Gordini) 1:21,5; 2. M. Căpriţă (Fiat 850) 1:25,6; 3. Al. Cătuneanu (Fiat 600) 1:26,5. Cel mai bun timp realizat de alergătoarea Ileana Iliescu (Dacia 1100) 1:46,5. Mîine (n.r. azi), se dispută etapa a doua pe distanţa Craiova—Slatina—Piteşti—Bucureşti, sosirea urmînd să aibă loc în jurul orei 12 pe bd. Banu Manta, unde se vor disputa şi ultimele probe speciale.

Gh. EPURAN

FINALELE CAMPIONATELOR UNIVERSITARE

LA FOTBAL, UNIVERSITATEA BUCUREŞTI — MEDALII DE BRONZ

Ieri, pe stadionul Agronomia a avut loc disputa pentru locurile 3 şi 4 ale campionatelor universitare pe ţară. Partida a opus două echipe bucureştene, Universitatea şi Institutul Politehnic. În prima repriză, universitarii au reuşit să construiască multe faze de fotbal frumos şi şi-au creat numeroase ocazii de gol. Dintre acestea au fost finalizate trei prin acelaşi autor: Gh. Constantin (min. 9, 17 şi 26). După pauză, replica sportivilor de la Institutul Politehnic a fost ceva mai susţinută datorită, poate, şi faptului că adversarii lor erau stăpîni deja pe victorie. Ei reuşesc să înscrie prin Măiţă (min. 60) nu însă înainte ca Damaşaru să fi înscris pentru Universitatea al 4-lea gol. Scorul final este stabilit de acelaşi Damaşaru, în min. 64, în urma executării unei lovituri libere : Universitatea — Institutul Politehnic 5—1.

Rd. TIMOFTE

★

Stadionul I.M.F. a găzduit partida pentru locurile 5—6, între echipele Institutelor Politehnica din Timişoara şi Iaşi. În primele 45 de minute, cele două echipe au jucat prudent, neînscriindu-se nici un gol. Încă de la începutul reprizei a doua, timişorenii s-au instalat în terenul colegilor lor din Iaşi, reuşind să închege acţiuni frumoase, concretizate în goluri. Astfel, în min. 56 Roxin înscrie primul gol. După numai 5 minute extrema dreaptă Raitoc, primind o centrare de la Guţuli, reuşeşte să majoreze scorul. În ultimele 10 minute s-au înscris trei goluri, prin Guţuli, Axinte (pentru ieşeni) şi Radovan. Deci, 4—1 pentru timişoreni.

P. PEANA

ECHIPELE DE HANDBAL (masculin şi feminin) ALE I. E. F. S. BUCUREŞTI — CAMPIOANE UNIVERSITARE

Ultima după amiază de handbal studenţesc pe stadionul Tineretului. Cele trei întîlniri — decisive pentru stabilirea ierarhiilor în clasamentele finale — au captivat interesul tribunelor, şi de astă dată arhipline. „Vedeta" zilei a fost, fără îndoială, întîlnirea dintre Universitatea Craiova — I.E.F.S. Bucureşti. Avîndu-l în formaţie pe Chicid — a cărui carte de vizită nu mai trebuie prezentată — studenţii bucureşteni şi-au asigurat, teoretic, chiar din start victoria. După cîteva minute din prima repriză avea să se confirme valoarea tehnică ridicată a întregii echipe, „7"-le I.E.F.S. avînd la pauză patru puncte avans. Craiovenii au încercat, în special în repriza a doua, o forţare a notei pentru a pierde la un scor cît mai onorabil. Tentativă nereuşită, însă. Rezultat final: Universitatea Craiova — I.E.F.S. 14—22 (6—10).

Pentru ocuparea locurilor 3—4 s-au întîlnit Politehnica Timişoara — Politehnica Braşov. Timişorenii şi-au adjudecat uşor victoria cu 16—8 (10—4).

Ultimul meci al fetelor a opus echipele Universitatea Iaşi — I.E.F.S. Bucureşti. Evoluţia scorului, pînă la pauză, lăsa să se întrevadă o surpriză: se credea că ieşencele vor cîştiga. Treptat, mai ales către sfîrşitul partidei, ele au cedat, au ratat cîteva lovituri de la 7 m, astfel că au părăsit terenul învinse cu 11—16 (8—8).

Clasamente **(masculin)**: 1. I.E.F.S. Bucureşti, 2. Universitatea Craiova, 3. Politehnica Timişoara, 4. Politehnica Braşov; **feminin**: 1. I.E.F.S. Bucureşti, 2. Universitatea Iaşi, 3. Universitatea Bucureşti, 4. Institutul Pedagogic Baia Mare.

Ion GAVRILESCU

VOLEIUL ÎŞI VA DESEMNA AZI CAMPIONII

Întrecerile voleibalistice au intrat, cu partidele disputate ieri după-amiază, în faza finală. Echipele clasate pe primele două locuri în serii şi-au disputat meciurile ce aveau să desemneze finalistele competiţiei. Acest aspect, la care se adaugă şi faptul că unele dintre echipe au fost întărite cu jucători ce au evoluat în cadrul Balcaniadei, a făcut ca jocurile de sîmbătă să se bucure de o deosebită atenţie din partea publicului.

La feminin, învingătoarele au fost cele scontate. Teamul **I.E.F.S.** nu a avut prea multe probleme de rezolvat în confruntarea cu **Universitatea Craiova**, învingînd cu **3—0 (8, 7, 3)**. Favorită în faţa **Universităţii Cluj, UNIVERSITATEA TIMIŞOARA** şi-a adjudecat victoria tot cu **3—0 (5, 12, 10)**. În urma acestor rezultate, pentru tricourile de campioană se vor întîlni echipele **I.E.F.S.** şi **Universitatea Timişoara**, într-o confruntare de mare atracţie. Învinsele îşi vor disputa medaliile de bronz.

Şi la masculin, succesul a revenit echipelor favorite. **I.E.F.S.** a depăşit cu **3—1 (7, -7, 8, 11)** pe **Universitatea Timişoara. POLITEHNICA GALAŢI**, întărită cu Udişteanu, deşi a învins cu **3—0 (12, 8, 12)**, a primit o viguroasă replică din partea **Universităţii Cluj**. Aşadar, în finală o partidă extrem de echilibrată: **I.E.F.S.—POLITEHNICA GALAŢI**. Timişorenii şi clujenii vor susţine partida ce va desemna pe ocupanta locului al treilea.

Emanuel FĂNTĂNEANU

LA ATLETISM

(Urmare din pag. 1)

plu: **Er. Rotaru (Poli. Br.) 15,40**, M. Niculescu (IEFS) 14,95, Fl. Sisu (U. Cv.) 14,79; înălţime: **C. Dosa (Ped. Tg. M.) 2,10** — rec. univ, M. Purece (IEFS) 2,00, C. Scafeş (U. Buc.) 2,00; greutate: **I. Naghi (Ped. Tg. M.) 14,78**; suliţă: **St. Naghi (IEFS) 67,50**, A. Finta (IEFS) 63,66; FEMEI: 100 m: **S. Anghelescu (IEFS) 11,7**, M. Lazăr (IEFS) 12,0; 400 m: **M. Bădiţoiu (Poli. Br.) 57,1** — rec. univ., V. Szeibert (IEFS) 57,7, F. Bulzan (Ped. Ord.) 58,6; lungime: **M. Miloşoiu (IEFS) 5,77** — rec. univ., R. Ţarălungă (IEFS) 5,68, A. Vitalios (Poli. Buc.) 5,58; disc: **M. Vasilescu (IEFS) 45,14**, I. Gaciu 42,56.

PROGRAMUL ZILEI

VOLEI (terenurile de la baza sportivă Drept) **ora 9**: meciuri pentru locurile 3—4 (m+f), **ora 10**: finala feminină, **ora 11**: finala masculină.

FOTBAL (stadionul Politehnica) **ora 9,30** finala campionatului universitar dintre „U" Cluj şi Institutul de Mine Petroşani.

ATLETISM (stadionul Republicii) **ora 9**: prăjină şi 400 m. g. **ora 9,30**: 100 m g (f) serii, înălţime (f), suliţă (f) şi ciocan, **ora 9,45**: 200 m (m) serii, **ora 10,15**: 800 m (m) serii contra timp, **ora 10,30**: 100 m g (f) finală, lungime (m), **ora 10,45**: 5000 m, **ora 11,15**: 200 m (f) finală, greutate (f), disc (m), **ora 11,30**: 200 m (m) finală, **ora 11,40**: 800 m (f) serii contra timp, **ora 12**: 4 × 100 m (f) serii contratimp, **ora 12.10**: 4 × 100 m (m) serii contratimp.

Unde mergem

ATLETISM: **Stadionul Tineretului**, de la ora 9: Campionatul şcolar de pentatlon (faza pe municipiu).

CAIAC-CANOE: **Lacul Snagov**, de la ora 9: „Cupa Steaua".

CANOTAJ: **Lacul Herăstrău**, de la ora 7,25: „Cupa Olimpia".

FOTBAL: **Stadionul Politehnica**, ora 11: Sportul studenţesc — Metalul Tîrgovişte (div. B); **teren Laromet**, ora 11: Tehnometal — Electronica (div. C), **teren Flacăra roşie**, ora 11: Flacăra roşie — Laromet (div. C), **teren T.M.B.**, ora 11: T.M.B. — Autobuzul (div. C).

HANDBAL: **Teren Dinamo**, ora 11: Steaua — Universitatea Buc. (m. A); **teren Voinţa**, ora 9: Voinţa Buc. — Spartac Ploieşti (f. B); ora 10: Voinţa Buc. — Ştiinţa Lovrin (m. A): **teren Giuleşti**, ora 9: Rapid Bucureşti — Ştiinţa Bacău (f. B); **terenul Tineretului**, ora 9: I.E.F.S. — C.S.M. Sibiu (f. A), ora 10: Universitatea Buc. — Mureşul Tg. Mureş (f. A), ora 17: Progresul Buc. — Chimia Buzău (f. B), ora 18: Confecţia Buc. — Rulmentul Braşov (f. A).

LUPTE: **Sala Progresul**, de la ora 10: reuniunea de greco-romane în cadrul campionatului div. A. Se întîlnesc formaţiile Progresul — Steagul roşu Braşov şi IPROFIL Rădăuţi.

RUGBY: **Teren Constructorul**, de la ora 9: Constructorul — Politehnica Iaşi (div. A), de la ora 10,25: Clubul sportiv şcolar Bucureşti — Rapid (finala campionatului naţional de juniori); **teren Giuleşti**, de la ora 9,30: Rapid — Farul Constanţa (div. A).

SCRIMĂ: **Sala Floreasca II** de la ora 8,30: Campionatul republican de floretă fete.

TIR: **Poligonul Dinamo**, de la ora 9: întreceri în cadrul concursului republican dotat cu „Cupa Olimpia".

CICLISM: **Şoseaua Olteniţei** (km. 13,600), ora 9,30: start în campionatul municipal, proba contratimp — individual.

Un frumos succes la lupte greco-romane

ROMÂNIA—R.F. a GERMANIEI 7-3

TIMIŞOARA, 22 (prin telefon, de la trimisul nostru). Pe terasa C.F.R. de pe malul Begăi, a avut loc simbătă seara întîlnirea internaţională de lupte greco-romane dintre echipele României şi R.F. a Germaniei. În final, victoria a revenit formaţiei noastre cu 7—3. La cat. 48 kg I. Gibu şi G. Maas au terminat la egalitate, la capătul unui meci strîns. Au urmat luptătorii de la 52 kg. Gh. Stoiciu şi R. Lacour. Victoria la puncte a fost atribuită lui Stoiciu. Fostul campion mondial, I. Baciu (cat. 57 kg) s-a impus clar (4—1) în faţa lui E. Muller. Rezultatul partidei următoare, C. Ionescu — M. Zimmermann, de la cat. 62 kg a fost încert pînă în ultimul minut, cînd luptătorul român şi-a apropiat victoria la puncte. La cat. 68 kg. S. Popescu, a dispus net la puncte de G. Hortman, M. Vlad şi W. Schröter (cat. 74 kg) au terminat la egalitate. La cat. 82 kg. R. Hucker a cîştigat cu 6—6 p. la Şt. Şerban. În mai puţin de 2 minute, N. Neguţ (cat. 90 kg) l-a fixat pe K. Eham cu umerii pe saltea, punînd capăt partidei. N. Martinescu (cat 100 kg) l-a depăşit uşor la puncte pe L. Hecker. La ultima categorie (+100 kg), V. Dolipschi a pierdut prin tuş (min. 8) în urma unui suplex executat impecabil de campionul european R. Bock.

Costin CHIRIAC

CONCURSUL DE SĂRITURI DE LA RIGA

MOSCOVA, 22 (Agerpres). — La Riga se desfăşoară un concurs de sărituri în apă la care participă sportivi din mai multe ţări printre care Anglia, Cuba, Cehoslovacia, R. D. Germană, Finlanda, România, Ungaria şi U.R.S.S. Proba de sărituri de la trambulină a fost cîştigată de Vl. Vasin (U.R.S.S.) cu 494,45 p. Ion Ganea a ocupat locul 8 cu 445,75 p. În proba feminină de sărituri din turn, victoria a revenit campioanei olimpice Milena Ducikova (Cehoslovacia) cu 360,40 p.

În „interzonal" POLIHRONIADE A ÎNTRERUPT

BELGRAD, 22 (Agerpres). — În runda a 11-a a turneului interzonal feminin de şah de la Ohrid, lidera clasamentului Nana Alexandria a cîştigat la Tereza Stadler, iar Milunka Lazarevici a învins-o pe Elena Rubţova. Gertrude Baumstark a remizat cu Carff, rezultat consemnat şi în partidele Radzikowska — Ivanka şi Belamarici — Cardoso. Elisabeta Polihroniade a întrerupt partida cu Zatulovskaia.

Clasament: 1. Aleksandria (U.R.S.S.) 8 p (1); 2—3 Lazarevici (Iugoslavia), Konopleva (U.R.S.S.) — 7 1/2 p,... 9 Polihroniade (România) 4 1/2 p (2).

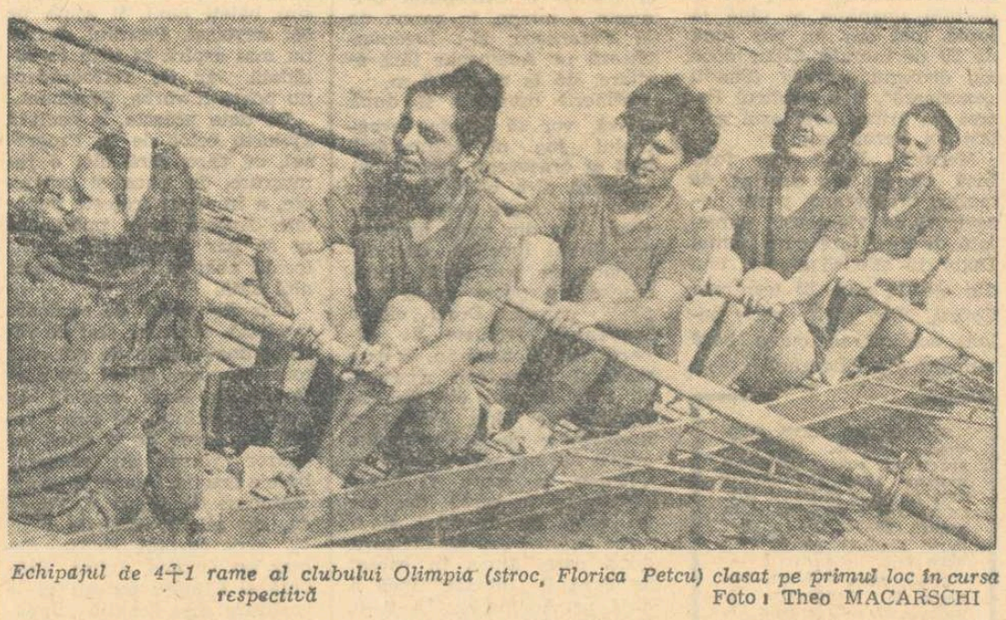

Echipajul de 4+1 rame al clubului Olimpia (stroc, Florica Petcu) clasat pe primul loc în cursa respectivă
Foto: Theo MACARSCHI

SCHIFIŞTII DE LA OLIMPIA VICTORIOŞI ÎN 6 PROBE

Ieri, pe lacul Herăstrău, s-a disputat întîlnirea bilaterală de canotaj dintre juniorii clubului Olimpia Bucureşti şi cei de la Trakia Plovdiv. Concursul a fost dominat de schifiştii gazdă care au ieşit învingători în şase din cele opt probe ale reuniunii. De la sportivii bulgari s-au remarcat echipajele de 4 f. c. şi 2 visle (băieţi), cîştigătoare în ambele probe. Revanşa acestei frumoase întreceri amicale va avea loc, în septembrie, la Plovdiv.

Rezultate: schif simplu (junioare): 1. Laura Cordoş (Olimpia) 3:57,0, 2. Vania Kovaceva (Trakia) 4:09,8; **2 f. c.** (juniori): 1. Olimpia (Zivideanu, Stamate) 3:17,5. 2. Trakia (Aranghelov, Ghenov) 3:01,1; **2 visle** (junioare): 1. Olimpia (Elena Gavluc, Florica Petcu) 3:23,5, 2. Trakia (Roşiţa Spasova, Rumena Pinceva) 4:10,5; **4 + 1** (juniori): 1. Olimpia (Ilie Gheorghe, Dragoş Velciu, Ion Benedec, Mircea Groza + Viorel Stamate) 2:59,8, 2. Trakia 3:01,0; **4 f.c.** (juniori): 1. Trakia 2:55,1, 2. Olimpia 2:59,0; **2 visle** (juniori) 1. Trakia (Eftim Ghirzilov, Peter Kostandinov) 3:01,0, 2. Olimpia (Gelu Filiciuc, Marin Popa) 3:07,0; **4 + 1 rame** (junioare): 1. Olimpia (Florica Petcu, Elena Gavluc, Anca Dragnea, Mariana Zaharia + Nicoleta Tonciu) 3:26.0, 2. Trakia 3:45,6; **8 + 1** (juniori): 1. Olimpia 2:36,0, 2. Trakia 2,39,1.

sportul în lume

Baschetbaliştii români aplaudaţi la Katowice

ASEARĂ ECHIPA ŢĂRII NOASTRE A ÎNVINS ŢARA GALILOR CU 88-57

KATOWICE, 22 (prin telex de la trimisul nostru special)

Meciul decisiv cu echipa maghiară pentru calificarea reprezentativei masculine de baschet a României la campionatul european din acest an a fost cîştigat (89—73) de sportivii noştri la un scor categoric, de o manieră care nu lasă nici un dubiu şi care demonstrează marile posibilităţi ale tricolorilor de a se clasa la proxima confruntare continentală pe un loc onorabil.

Partida cu Ungaria a început într-o notă de tatonare reciprocă, care însă nu a durat prea mult. Deşi miza întîlnirii era foarte mare (meciul urma să decidă calificarea pentru Essen), sportivii români s-au comportat excelent dominînd în permanenţă. Pe Mihai Albu l-a părăsit tracul care îl stăpînise cu o seară înainte (cînd totuşi a evoluat foarte bine în prima repriză) şi căpitanul naţionalei a realizat o suită de coşuri de la distanţă şi semidistanţă, care au dezarmat team-ul advers şi au dat mare încredere coechipierilor săi. Pe de altă parte, antrenorul Dan Niculescu a sesizat destul de rapid că pivoţii Tarău şi Oczelak nu-şi reveneau după eforturile depuse în ajun, înlocuindu-i cu Georgescu şi Cimpeanu, care şi-au făcut pe deplin datoria prin maniera în care au recuperat la panou, cît şi prin punctele marcate. În aceste condiţii, scorul a evoluat strîns o bună perioadă a primei reprize, formaţia română făcînd faţă cu succes impetuozităţii selecţionatei maghiare în care Palfy sub coş, Banna prin aruncări de la distanţă şi Geller prin intercepţii şi contraatacuri au excelat.

Albu, Diaconescu, Popa, Georgescu şi Cimpeanu nu numai că au ţinut piept ofensivei dezlănţuite de echipa adversă, dar au izbutit să şi pună treptat stăpînire pe joc, începînd să se distanţeze: 31—27 în min. 15, 37—29 (min. 18) şi 45—34 la pauză. Aşadar, din nou un avans de 11 puncte după 20 de minute, exact ca în meciul cu Polonia. De data aceasta însă baschetbaliştii români au menţinut intactă zestrea acumulată, iar printr-un joc de înaltă valoare ei s-au şi distanţat: 55—41 (min. 26), 59—45 (min. 28), 69—52 (min. 31) şi 79—60 (min. 35). Meciul era jucat. În ciuda eforturilor disperate ale elevilor lui Rezso Szekely, care au recurs la o apărare din ce în ce mai agresivă, „5"-ul României a terminat întrecerea cu un avantaj consistent, care îi permite să-şi atingă obiectivul propus.

În general trebuie subliniat că echipa noastră s-a prezentat la acest meci într-o formă foarte bună, concretizată într-un joc de ridicată valoare tehnică, cu acţiuni cursive şi precise, cu o luciditate impresionantă. Trebuie făcută precizarea că baschetbaliştii români au jucat bine şi în faţa selecţionatei ţării gazdă, care pornea favorită în acest turneu prin valoarea ei ridicată şi poziţiile fruntaşe ocupate în ediţiile anterioare ale C.E. Mai trebuie subliniat şi faptul că echipa României şi-a atins obiectivul propus în condiţiile destul de dificile ale absenţelor lui Novac, Savu (accidentat înainte de turneu) şi Demian (reţinut acasă de obligaţii profesionale).

Buna comportare a baschetbaliştilor români s-a bucurat de frumoase aprecieri din partea tuturor specialiştilor prezenţi la turneu. O ultimă precizare: scorul de 89—73 din partida România — Ungaria a fost realizat de: Albu 28, Georgescu 13, Chivulescu 2, Dragomirescu 6, Diaconescu 10, Cimpeanu 8, Tarău 4, Oczelak 4, Popa 14 din formaţia română şi, respectiv, Orbay 5, Lendvay 7, Halmos 2, Palfy 14, Salgo 2, Banna 17, Geller 17, Tvordy 4, Gyurasics 5 din cea ungară. Au condus excelent Zambelli (Italia) şi Brakel (Olanda).

Folosind în permanenţă numai jucătorii de rezervă, echipa României a cîştigat aseară în faţa Ţării Galilor cu 88—57 (42—23) ultima partidă susţinută în cadrul turneului. Un alt rezultat: Polonia — Danemarca 103—41 (49—19). Duminică sînt programate meciurile Polonia — Ungaria şi Ţara Galilor — Danemarca.

D. STANCULESCU

DIACONESCU

10 METRI ÎN 10 ANI!

Treizeci de ani au fost necesari pentru ca recordul lumii la aruncarea discului, una dintre cele mai vechi probe din istoria atletismului, să ajungă de la cei 50 m ai americanului Krenz la 60 m, mai exact — 60,56 m, performanţă stabilită de Jay Silvester în primăvara anului 1961. În schimb, pentru ca ruleta de măsurat să se poată întinde cu încă 10 metri au fost suficienţi numai 10 ani. Acelaşi Silvester (1,90 m şi 111 kg), agent de asigurare în Tremonton (California), remarcabilă figură sportivă pe stadioanele lumii, a reuşit zilele trecute o impresionantă aruncare (70,38 m), cu aproape trei metri peste propriul său record mondial, depăşind o altă graniţă de vis.

La această oră nu se ştie dacă ultima reuşită a californianului va fi supusă omologării, deoarece — după cum ne informează unele agenţii de ştiri — s-ar părea că, asemenea cazului lui Ricky Bruch la noul său record european (68,32 m), numărul oficialilor prezenţi în jurul cercului de aruncări nu întruneşte cerinţele regulamentare. Oricum, însă, performanţa lui Sylvester va rămîne în istorie, şi de aceea se impun cîteva precizări.

În timpul concursului desfăşurat pe stadionul din Lancaster, vîntul a suflat din faţă cu peste 75 km la oră. Ştiind că asemenea rafale violente nu împiedică înaintarea discului, ci mai mult chiar, îi favorizează zborul datorită fenomenului de sustentaţie, Silvester nu a ezitat să se concentreze mai mult, reuşind o încercare perfectă. De altfel, cu numai 4 săptămîni înainte, într-un concurs desfăşurat la Walnut, unde vîntul bătea cu 50 km la oră din faţă, discul trimis de Jay a poposit la 67,16 m.

La numeroasele întrebări ale ziariştilor, care l-au asaltat pe recordmanul lumii imediat după întrecere, Silvester a declarat că a fost stimulat de ultimele rezultate ale lui Bruch (n.r. Suedezul a reuşit şi el o aruncare peste 70 m la 18 aprilie, dar discul său a fost mai uşor). *„Nu mă aflu în cea mai perfectă condiţie — spunea Jay — şi rezultatul acesta este departe de a exprima posibilităţile de care dispun. Sînt convins că în timpul verii, dacă voi mai prinde o zi tot atît de favorabilă, voi arunca doi-trei metri mai mult. Va fi singura mea satisfacţie pentru „ghinioanele" de la J.O.* (n.r. iubitorii atletismului îşi mai amintesc, probabil, că atît la Tokio, cît mai ales la Ciudad de Mexico, Silvester pornea mare favorit, dar de fiecare dată a fost întrecut de nu mai puţin celebrul său compatriot Al Oerter). *Pentru că, orice s-ar spune, nimic nu valorează mai mult decît un titlu olimpic..."*

— a. v. —

NĂSTASE ÎNVINGE PE IOVANOVICI

BRUXELLES, 22 (prin telefon). *În prima semifinală a probei de simplu din cadrul campionatelor internaţionale de tenis ale Belgiei, Ilie Năstase a întrerupt seria de succese a iugoslavului Bora Iovanovici, care pînă atunci eliminase pe cîţiva dintre favoriţi. După o luptă strînsă, care a durat aproape patru ore, Năstase a obţinut victoria în 5 seturi: 8—10, 6—1, 3—6, 6—4, 6—2.*

Din cauza prelungirii acestui meci, cealaltă semifinală — opunînd pe sud-africanul Cliff Drysdale egipteanului El Shafei — a început mai tîrziu şi continuă la lumina reflectoarelor.

C. M. DE BASCHET

RIO DE JANEIRO, 22 (Agerpres) — În ziua a treia a turneului final al campionatului mondial feminin de baschet (întrecerile se desfăşoară la Sao Paulo), echipa Cehoslovaciei a învins cu scorul de 88—54 (42—25) selecţionata Cubei, iar reprezentativa Coreei de Sud a întrecut cu 72—47 (39—21) formaţia Franţei. În turneul de consolare: Canada — Madagascar 102—52 (49—35); Australia — Argentina 72—62 (33—33).

FARUL — SELECŢIONATA FINLANDEI 71-107, LA BASCHET

În drum spre Ankara, unde va avea loc unul dintre turneele de calificare pentru cea de a 17-a ediţie a C.E. masculin de baschet, selecţionata Finlandei s-a oprit la Constanţa, unde a întîlnit echipa clubului Farul. Meciul, care a fost plăcut, s-a încheiat cu victoria oaspeţilor la scorul de 107—71 (50—35). S-au remarcat: Voinio (15), Keto (14), Vuario (10), Liimo (9) de la finlandezi, Purcăreanu (22), Minius (15), Bănică (14) şi M. Cimpeanu (12). Au arbitrat bine G. Patrichi şi E. Simionescu.

G. TAMAŞ
corespondent

CUM A CÎŞTIGAT CHELSEA REJUCAREA FINALEI CU REAL MADRID

N-a lipsit mult ca şi rejucarea finalei „Cupei cupelor" dintre Real Madrid şi Chelsea să se încheie nedecis. Englezii au condus cu 2—0 pînă în min. 75, cînd Fleitas a redus din handicap. Apoi, madrilenii au ratat două mari ocazii prin Amancio şi Zocco şi, astfel, trofeul a revenit formaţiei Chelsea cu 2—1.

Englezii au dominat net prima repriză, marcînd două goluri de mare frumuseţe: primul în urma unui corner, cînd Dempsey a reluat fulgerător de la 13 m peste o mare de capete (min. 32), iar al doilea şase minute mai tîrziu, cînd Osgood a tras puternic de la 16 m — tot pe sus. După pauză Real a dominat, dar a ratat nenumărate ocazii. Doar acţiunea individuală a lui Fleitas (min. 75) a fost concretizată. Arbitrul Bucheli (Elveţia) a condus (slab!) formaţiile: CHELSEA: Bonetti — Boyle, Harris, Cooke, Webb, Dempsey, Weller, Baldwin, Osgood, Hudson, Housman; REAL MADRID: Borja — Zunzunegui, Benito, Jose Luis, Pirri, Zocco, Amancio, Grosso, Velasquez (Gento), Bueno, Fleitas.

VEŞTI DIN ŢĂRILE SOCIALISTE

„PANTOFUL DE AUR" — O MARE REUNIUNE ATLETICĂ LA OSTRAVA

Tradiţionala reuniune a celor mai buni alergători din Europa, organizată de ziarul **„Ceskoslovensky Sport"** din Praga şi dotată cu „Pantoful de aur" (un trofeu din aur de 18 carate), se va desfăşura, joi, pe noua pistă de tartan a stadionului din Ostrava. Cu acest prilej, cîştigătorii ediţiei din 1970 Renatte Stecher-Meissner (R.D. Germană) şi Jean-Claude Nallet (Franţa) vor primi, într-un cadru festiv, preţioasele trofee.

În afară de Stecher şi Nallet vor mai fi prezenţi la această reuniune atletică alţi 141 alergători din 23 ţări europene. Printre ei se vor afla nume binecunoscute ca: Evgheni Arjanov (URSS) şi Josef Plachy (Cehoslovacia) la 800 m; Jean Wadoux (Franţa) la 1 500 m; Guy Drut (Franţa) la 110 m garduri, Valeri Borzov (URSS) campionul Europei la 100 m plat, Karin Balzer (R.D. Germană), Annelie Erhardt (R.D. Germană) şi Maria Sykora (Austria) în proba de 100 m garduri - feminin

ACTIVITATEA CLUBURILOR NAUTICE DIN R. P. D. COREEANĂ

Ţară scăldată de apele mării pe două laturi, R.P.D. Coreeană acordă un interes deosebit pregătirii timpurii a tineretului său pentru activităţile legate de navigaţie şi pescuit. În acest scop au fost înfiinţate numeroase cluburi sportive nautice prevăzute cu toate materialele necesare, precum şi cu instructori calificaţi unde copiii învaţă să înoate, să efectueze scufundări în apă, să vislească. În toate localităţile de pe coastele estică şi vestică la Wonsan, Shingo, Nampo ş.a. — funcţionează asemenea cluburi care îndeplinesc în felul acesta o sarcină extrem de utilă pentru cetăţenii R.P.D. Coreene. Desigur, paralel cu această activitate, cluburile respective se ocupă şi de pregătirea pentru competiţii a celor mai înzestraţi dintre tinerii care le frecventează.

În ultima vreme, programul de pregătire a copiilor şi tineretului a fost completat cu cursuri de vînătoare subacvatică şi probe de traversare a torentilor

CAMPIOANA AMERICII CENTRALE

Printre floretistele cubaneze care vor evolua între 25 şi 30 mai la Bucureşti în marea competiţie de scrimă „Turneul Prieteniei" se află şi floretista nr. 1 a Cubei, Margarita Rodriguez.

Născută la 30 martie 1947, în localitatea Matanzas, Rodriguez este actualmente studentă în filologie. A început să practice scrima în 1963 sub conducerea lui Enrique Penabella. În 1965, ea a fost inclusă în lotul cubanez pentru campionatele mondiale de tineret din Olanda şi, imediat, a participat la Turneul Prieteniei de la Budapesta. Şi an de an, Margarita a apărut pe planşele marilor concursuri: „Mondialele" de tineret de la Viena, Jocurile Americii Centrale de la San Juan, C.M. de la Montreal, Jocurile Panamericane de la Winnipeg, J.O. din Mexic, C.M. de la Havana, iar, în 1970, Jocurile Americii Centrale unde a cucerit medalia de aur. **„Sportul acesta m-a ajutat mult** — spune ea — **să mă dezvolt din punct de vedere fizic şi totodată să-mi lărgesc orizontul cultural".**

PRIMA REGATĂ A „CUPEI MAMAIA" LA YACHTING

MAMAIA, 22 (prin telefon). — La startul primei regate a concursului internaţional de yachting ce se dispută pe lacul Siutghiol, dotat cu „Cupa Mamaia" s-au prezentat 30 de echipaje la clasa Finn şi 8 la clasa F.D. Ele reprezintă veliştii din **Bulgaria, Turcia, Grecia, Cehoslovacia şi România**. Întrecerile s-au desfăşurat pe un vînt de forţa 3—4, excelent pentru evoluţiile sportivilor.

Rezultatele din prima zi: **Clasa F.D.** — 1. Cantemir Bărbulescu — Florian Panaitescu (CNU) 0 p, 2. Nikolae Alexandrov — Colev Tvetan (Bulgaria) 3 p., 3. Jean Czibuzan — Jozef Tiry (Cehoslovacia) 5,7 p; **Finn**: 1. Iliac Hagipavliv (Grecia) 0 p, 2. Petkov Gramatikov (Bulgaria) 3 p.

M. ENACHE
corespondent

Şedinţa Comitetului federal al F. R. de Patinaj

Azi, de la ora 8, la sediul Consiliului Naţional pentru Educaţie Fizică şi Sport, are loc şedinţa comitetului federal al Federaţiei Române de Patinaj. Pe ordinea de zi figurează discuţii pe marginea dării de seamă a activităţii biroului federal pe perioada ultimelor 12 luni şi a proiectului planului de măsuri pe anul 1971—72. De asemenea, vor fi discutate probleme legate de aniversarea împlinirii — în 1972 — a o sută de ani de activitate în patinaj, în ţara noastră.

TELEX ● TELEX ● TELEX ● TELEX ● TELEX

Au continuat partidele pentru sferturile de finală ale C.M. de şah masculin. La Vancouver, în meciul cu Talmanov (U.R.S.S.), Bobby Fischer (S.U.A.) a cîştigat cele două partide întrerupte şi conduce cu 3—0. La Sevilla, Petrosian (U.R.S.S.) şi Hubner (R.F.G.) au remizat partida a 6-a. Scorul: 3—3. În meciul Larsen — Uhlman (la Las Palmas) primul a cîştigat a 5-a partidă şi scorul îi este favorabil cu 3—2.

■

În concursul internaţional de nataţie de la Roma, Graham Windeatt a învins pe 400 m liber cu 4:08,0. Alte rezultate: Shane Gould 200 m mixt în 2:33,7; Sue Funch 100 m delfin în 1:06,8; Debbie Cain 200 m spate în 2:28,2.

■

La Philadelphia, Jim Green a cîştigat 100 y în 9,4. Alte rezultate: lungime — Tate 7,82 m; 800 m — Luzins 1:48,0; 440 yg — Collins 51,0 şi 3 000 m obst. — Brown 8:36,2.

■

La Hamburg, în sferturile de finală ale probei de simplu bărbaţi din cadrul turneului de tenis: Kodes — Alexander 6—4, 1—6, 6—1, 6—4; Szőke — Gulyas 2—6, 6—4, 9—7, 1—6, 6—3; Gimeno — Kuhnke 6—1, 8—6, 6—4; Zednik — Orantes 3—6, 6—4, 3—1 (întrerupt).

■

În cea de a doua semifinală a probei de simplu de la Bournemouth, Battrick l-a învins cu 7—5, 1—6, 6—3, 1—6, 6—3 pe Jaime Fillol. Battrick îl va întîlni în finală pe Franulovici.

■

În primul joc al competiţiei de baschet dotată cu „Cupa Prieteniei" (la Siena) s-au întîlnit selecţionatele Italiei şi Franţei. Baschetbaliştii italieni au obţinut victoria cu 71—63 (37—28).

■

În prima zi a turneului de baschet de la Liubliana, Cuba a învins cu scorul de 71—61 (41—30) echipa Belgiei.

■

La Addis Abeba, meciul dintre selecţionatele Etiopiei şi Zambiei, contînd pentru preliminariile turneului olimpic de fotbal a revenit fotbaliştilor etiopieni cu scorul de 6—3 (3—2).

■

Cea de a doua etapă a „Turului Italiei" **Bari-Potenza** (260 km) a fost cîştigată de italianul Paolini în 7h.55:59, care a trecut pe primul loc în clasamentul general.

■

În campionatul de fotbal interbritanic s-au desfăşurat ieri două meciuri: Anglia — Scoţia 2—1 (3—1) şi Irlanda de Nord — Ţara Galilor 1—0 (1—0).

FOTBAL A

18 GOLURI MARCATE ÎN ETAPA A 24-a

POSTCRONICA Nr. 24

Dacă ar fi să punctez performanțele etapei de ieri după sistemul „Premiului Adidas", cîștigat detașat de Arsenal, ar trebui să acord 3 puncte lui Dinamo și cîte un punct Craiovei și Argeșului.

Dinamo a cîștigat, probabil, „meciul campionatului". U.T.A. s-a lăsat, se pare, atrasă de „cîntecul de sirenă" al jocului ofensiv cu orice preț...

La Arad, Dumitrache a înscris două goluri. Poate că unul din ele e cel ratat pe lîngă Holțer. Poate că celălalt e golul „scăpat" în cleștele Taborski-Dobias. Acum, asta nu mai are nici o importanță. Important e doar faptul că Dumitrache a vrut să demonstreze că „echipa de pe Wembley" (și de pe „Slovan") e încă foarte tînără...

★

Ieri, Dumitru a schimbat, cu o ușurință de magician, registrul său tehnico-tactic, reușind, printre altele, două goluri. A adevărat, adversarii aveau o biată lanternă roșie ca ecuson, dar nici asta nu are prea multă importanță. Important e că Dumitru ,pivotul atît de necesar în calea lui Hurst, Pele sau Adamec, a vrut să demonstreze că „echipa de pe Wembley" (și de pe „Slovan") are polivalențele necesare ofensivei de toamnă.

★

Departe de mine gîndul de a pleda pentru o politică de „porți închise", așa cum ar putea să lase impresia stop-cadrele cu Dumitrache și Dumitru. Ieri, de pildă, Năstase (la Ploiești) și Iordănescu (pe „Republicii") au înscris două goluri în care fenta primului nu a fost cu nimic mai prejos decît o fentă Riva, iar plonjonul celui de-al doilea a avut ceva din dezinvoltura unui Gerd Müller. Fotbalul, însă, e o breaslă în care au acces doar ucenicii capabili să susțină un șir lung de examene. Să sperăm că Năstase și Iordănescu fac parte din această categorie...

★

Vorbim deseori de Iordănescu. Vorbim deseori de Năstase. Sîntem atrași, bineînțeles, și de mirajul tinereții lor. Îi uităm, însă, de cele mai multe ori, pe jucătorii de tipul lui Neagu („U" Craiova). Ieri, Neagu a fost cel puțin la fel de bun ca Iordănescu. Dar Neagu face parte — din păcate pentru fotbalul mare — din categoria jucătorilor care n-au aceptat ideea că balonul rotund poate fi o obsesie, așa cum a fost și cazul unui alt mare talent — Ivansuc.

În fotbalul nostru există mulți Ivansuc și mulți Neagu. E rău ? E bine ? Înclin să cred că zîmbetele ironice ale acestor... neposedați ar putea stîrni energiile adevăraților pasionați.

IOAN CHIRILĂ

STEAUA 1 (1)
UNIV. CRAIOVA 1 (0)

CRAIOVENII, O SURPRIZĂ PLĂCUTĂ

Deși chiar în primul minut de joc Steaua a fost pe punctul de a deschide scorul (lovitura de cap a lui Iordănescu a îndreptat mingea la colțul porții, dar Papuc a respins spectaculos), conducerea ostilităților a trecut curînd de partea Universității Craiova. Astfel, în min. 8, echipa oaspete are prima mare ocazie din această partidă : Oblemenco execută o lovitură liberă de la 25 de metri și mingea este respinsă în corner. Repusă în joc de Neagu, Coman ratează interceptia în careul mic și Oblemenco, jenat de coechipierul său Deselnicu, luftează în fața porții goale.

Craiovenii atacă neașteptat de violent. Steaua pare surprinsă. Partida este alertă, în ciuda căldurii. În min. 18, notăm o nouă acțiune ofensivă a oaspeților, mingea circulînd pe traseul Bălan-Oblemenco-Țarălungă-Neagu, ultimul, însă, trimițînd balonul de la numai 8 metri în Coman ! Minusculul atacant craiovean — după părerea noastră cel mai bun jucător de pe teren — vrea să-și răscumpere ratarea în min. 27, scapă în urma unor fente reușite de Negrea, dar este faultat de Ciugarin, tocmai atunci cînd se lansase pe un culoar liber spre buturile lui Coman. Abia în min. 30, putem consemna o acțiune spectaculoasă a gazdelor, prin același Iordănescu : dribling printre trei adversari și șut periculos la poarta lui Papuc. Urmează o nouă perioadă de dominare craioveană și, **împotriva cursului jocului, în min. 41, Steaua deschide scorul : Naom aruncă balonul peste întreaga apărare adversă și Iordănescu, lansat, înscrie spectaculos cu capul din apropiere. 1—0 !** Două minute mai tîrziu, același Iordănescu — singurul atacant bucureștean inspirat și decis — pătrunde în suprafața de pedeapsă, dar cade în fața lui Papuc, după părerea noastră faultat de către Smarandache. Totuși, arbitrul N. Rainea dictează lovitură liberă împotriva echipei bucureștene, spunîndu-ne, după meci, că a penalizat fault la portar...

Repriza secundă debutează mult mai potolit decît prima parte a meciului. Și golul egalizator avea să cadă la fel de surprinzător, ca și cel care a dus la deschiderea scorului :

> **Stadion** Republicii ; **vreme călduroasă ; teren bun ; spectatori :** aproximativ 30 000. **Au marcat** IORDĂNESCU (min. 41) **și** OBLEMENCO (min. 55). **Șuturi la poartă:** 17—10 (pe spațiul porții 5—4), **raportul cornerelor** 6—3.
> STEAUA : Coman 6 — Sătmăreanu 8, Ciugarin 7, Negrea 7, Cristache 6, Naom 7, Vigu 7, Pantea 7, Tătaru 6, Iordănescu 8, Marcu 5 (min. 71 Ștefănescu).
> UNIVERSITATEA CRAIOVA : Papuc 9 — Niculescu 8, Smarandache 7, Deselnicu 8, Velea 7, Strîmbeanu 8, Ivan 6 (min. 60 Boșoteanu 7), Bălan 7, Neagu 9, Oblemenco 7, Țarălungă 7.
> **A arbitrat** NICOLAE RAINEA (Bîrlad) ★★★, **ajutat la linie de I. Radu** (Bîrlad) **și A. Macovei** (Bacău).
> **Trofeul Petschowschi :** 10.
> **La tineret-rezerve** STEAUA — UNIVERSITATEA CRAIOVA 1—0 (1—0).

în min. 55, la un corner acordat de Sătmăreanu și executat de Țarălungă, Coman iese aiurea (așa cum a mai făcut de cîteva ori) și Oblemenco înscrie în poarta goală, în ciuda opoziției lui Ciugarin : 1—1. Este, acum, rîndul echipei militare să atace mai hotărît și, trei minute după egalare, Tătaru, primind o pasă excelentă de la Pantea, nu mai poate expedia balonul spre poarta lui Papuc cu aceeași precizie cu care a efectuat preluarea, ratînd o bună ocazie de la numai 4 m ! Abia în min. 65, cuplul Tătaru-Iordănescu a executat primul și singurul „un-doi" al meciului. În min. 69, Iordănescu este găsit de către Tătaru în careu, dar șutul trece mult peste poartă. Deși Steaua domină insistent (Sătmăreanu este adeseori prezent în fața careului advers), jocul nu mai are cursivitatea și claritatea primei reprize. Cu un minut înainte de fluierul final, Ștefănescu, trezindu-se singur fața-n față cu Papuc, ratează victoria echipei sale care, judecînd obiectiv, ar fi fost, totuși, nemeritată.

Paul SLAVESCU

„U" CLUJ 1 (1)
S. C. BACĂU 1 (1)

CÎND TE JOCI CU OCAZIILE

CLUJ, 22 (prin telefon de la trimisul nostru)

După ce a pierdut un punct cu ceferiștii clujeni în ultimul minut, „U" a scăpat din nou o victorie printre degete. Băcăuanii s-au retras de la bun început pe meterezele „cetății" lor, unde își clădiseră un zid puternic din „vechile cărămizi" (Kiss, Nedelcu, Vătafu etc., readuși în formație). Clujenii au pornit imediat asaltul, reușind unele șarje strălucitoare. În min. 7, Uifăleanu centrează în fața porții, iar Solomon, de la numai doi pași de poartă, reia cu capul peste bară. Urmează un șut „rachetă" al lui Adam și golul din min. 14. Un gol splendid realizat în cea mai autentică manieră „braziliană". Uifăleanu, e oprit prin dublu fault de S. Avram și Comănescu la 20 de metri de poartă și se acordă lovitură liberă. Uifăleanu, Munteanu, Crețu și Pexa joacă un „renghi" de toată frumusețea, care uluiește apărarea oaspeților, **balonul ajunge pe o traiectorie surprinzătoare la Uifăleanu și acesta, infiltrat în careu, îl trimite în plasa lui Ghiță.** Munteanu trage formidabil de la 30 de metri, iar în min. 31 Uifăleanu, după ce îl pierde pe drum pe Velicu, îi pasează ideal lui Adam. Acesta, **singur cu poarta**, ratează de o manieră incredibilă. Băcăuanii își reconsideră tactica, prind mai mult curaj și încep să iasă din... cochilia lor. Bună inspirație, deoarece, la al treilea atac mai serios, obțin răsplata : egalarea. **E minutul 38. S. Avram țîșnește ca un iepure spre poarta lui Ștefan și e tras de tricou pe linia de 16 m de către Mihăilă. Se acordă fault. Dembrovschi execută admirabil lovitura, balonul trece peste toată fortăreața clujeană și ajunge la Velicu care, nemarcat de nimeni, înscrie de la 6 m.**

În repriza a doua (min. 48), băcăuanii aglomerează spațiul în fața porții și Nedelcu salvează de pe linie în min. 48. Clujenii se prăbușesc în prăpastia derutei, mai ales după ce în min. 65 mingea, lovită pe rînd de Munteanu și Adam, întîlnește bara la un interval de cîteva secunde. Începe și ploaia și ea vine în ajutorul băcăuanilor care se apără mai ușor. Cu 8 minute înainte de final, Ghiță alunecă în careu la o intercepție, dar Adam ratează ultima ocazie de a aduce victoria echipei sale.

G. MIHALACHE

> **Stadion** Municipal; **teren** bun; **timp ploios spectatori** 6 000. **Au marcat** UIFĂLEANU (min. 14) **și** VELICU (min. 38). **Șuturi la poartă:** 25—8 **pe spațiul** porții 15—4; **raport de** cornere 11—2.
> „U" CLUJ: Ștefan 7 — Crețu 7, Pexa 7, Solomon 7, Mihăilă 6, (min. 80 Cîmpeanu), Stîncel 7, Anca 7, Uifăleanu 7, Barbu 8, Adam 6, Munteanu 6 (min. 68 Mureșan).
> S.C. BACĂU: Ghiță 9 — Kiss 7, Nedelcu 8, Velicu 7, Comănescu 6, Vătafu 7, (min. 74 Hrițcu), Duțan 8, Ruglubei 6, Catargiu 7, Dembrovschi 7, S. Avram 6 (min. 63 Băluță).
> **A arbitrat** P. SOTIR ★★★★, **ajutat la linie de V. Toma și M. Haimovici** (toți din București).
> **Trofeul Petschowschi:** 9.
> **La tineret-rezerve:** „U" CLUJ — S.C. BACĂU 1—1 (0—0)

FARUL 1 (1)
F.C. ARGEȘ 1 (1)

50 LA SUTĂ ARICIU, 50 LA SUTĂ NOROCUL

CONSTANȚA, 22 (prin telefon de la trimisul nostru)

După 15 minute de joc anodin, lipsit de nerv, care părea să anunțe un meci plicticos, o cursă prelungită a lui Stoica a trezit tribunele, mai ales că ea avea să se încheie cu un șut în bară, care l-a surprins pe Niculescu. Reluarea lui Kallo avea să fie apoi anihilată de apărarea piteștenilor, care au barat drumul mingii. Puțin mai tîrziu, oaspeții, care acționaseră mai clar la mijlocul terenului, au fost pe punctul de a deschide scorul, dar Dobrin, singur cu portarul, a avut o ezitare, datorată, probabil, și impresiei că se afla în ofsaid.

Partida se va desfășura de aici înainte într-un ritm viu, care a stabilit contactul dintre public și jucători. Și iată că, în min. 32, spectatorii asistă la golul înscris de F.C. Argeș, **în urma unei acțiuni concepute de Dobrin și continuată decis de Radu. După ce I. Constantinescu a deviat șutul acestuia, mingea a revenit tot la Radu, care, de data aceasta, a trimis-o în plasă.**

Reacția gazdelor este puternică și ea se va solda, în min. 35, cu o lovitură de la 11 m, în urma unui henț comis sub presiune de către Pigulea. Kallo execută însă slab lovitura, mingea trecînd mult peste bară. Totuși, continuînd să atace, **constănțenii obțin egalarea prin Ologu, care concretizează o acțiune ofensivă a lui Tănase.**

Repriza a doua s-a desfășurat sub semnul atacurilor furibunde ale gazdelor, întrerupte doar de faza din min. 75, cînd Dobrin i-a „ridicat" un balon lui Frățilă, dar acesta s-a fîstîcit și, singur cu Popa, a tras în portar. Farul a atacat fără răgaz în această parte a meciului, dar în poarta oaspeților a stat atît Ariciu, cît și... norocul. Primul și-a făcut cu prisosință datoria, intervenind cu succes la șuturile lui Turcu, Caraman și Ologu, iar cel de-al doilea i-a apărat în alte ocazii pe argeșeni, în mod special, în finalul partidei, cînd poarta lui Ariciu a fost supusă unui adevărat bombardament. Dar cele mai multe șuturi au ocolit, de puțin, poarta, partida încheindu-se cu un rezultat de egalitate care răsplătește eforturile depuse în apărare de oaspeți, dar evident îi nedreptățește, în același timp, pe localnici.

Jack BERARIU

> **Stadion** 1 Mai : **teren bun ; timp nestabil ; spectatori : circa** 8 000. **Au înscris** RADU (min. 32) **și** OLOGU (min. 38). **Raportul șuturilor la poartă :** 26—11 (pe spațiul porții 15—4). **Raport de cornere :** 8—7.
> FARUL : Popa 7 — Stoica 7, N. Constantinescu 6, Antonescu 7, Ghirca 5, Tănase 8, I. Constantinescu 8, Ologu 8, Tufan 7 (min. 68 Oprea 6), Caraman 8, Kallo 6 (min. 69 Turcu 7).
> F.C. ARGEȘ : Niculescu 7, (min. 46 Ariciu 9) — Pigulea 6, Olteanu 8, Vlad 7, Ivan 6, M. Popescu 8, Roșu 7, Radu 6, Frățilă 5 (pentru ratarea din min. 75), Dobrin 8 (min. 83 Ciolan), Jercan 5
> **A arbitrat** AUREL BENTU ★★★★, **ajutat la linie de Al. Paraschiv și M. Roșu** (toți din București).
> **Trofeul Petschowschi :** 9.
> **La tineret-rezerve** FARUL — F.C. ARGEȘ 1—2 (0—1).

NOROCOS LA ÎNCEPUT

(Urmare din pag. 1)

capătul unui dribling prelungit — min 51 — a șutat din apropiere în brațele portarului bucureștean) și de Sima (reluare cu capul peste bară — în min. 57 — a centrării lui Birău). Și în prima repriză, arădenii avuseseră de cîteva ori posibilitatea de a deschide scorul, dar șuturile expediate de Popovici, Domide, Kun II și ceilalți coechipieri și-au greșit cu puțin ținta.

Fără îndoială, campionii au făcut astăzi un joc bun, au dat tot ce au putut pentru victorie, pe care au dorit-o foarte mult, dar ei au fost evident ocoliți de șansă. Fără îndoială că și accidentarea timpurie a lui Axente, survenită la o intrare cam tare a lui Deleanu a constituit o neșansă, căci extremul dreapta arădean părea pînă atunci omul cel mai activ și mai lucid din atacul gazdelor, iar absența lui s-a resimțit după aceea. Desigur, nu numai ghinionul elevilor lui N. Dumitrescu a decis înfrîngerea lor, ci și jocul matur, bine gîndit, al dinamoviștilor. Aceștia au marele merit că au opus arădenilor o foarte bună organizare în teren, o tactică adecvată condițiilor de deplasare. Bucureștenii s-au apărat cu îndîrjire, pe alocuri cu adevărat eroism (excelînd în această direcție Nelu Nunweiller), au știut să iasă de fiecare dată din strînsoare și să folosească cu maximum de eficacitate arma contraatacului. Susținut bine de coechipieri, Dumitrache și-a onorat aniversarea celor 23 de ani (împliniți chiar astăzi), înscriind două goluri de o mare frumusețe. Dinamoviștii se întorc astfel de la Arad cu două puncte extrem de prețioase care le sporesc șansele în lupta pentru cucerirea titlului.

RAPID 3(2)
C.F.R. TIMIȘOARA 0(0)

DUPĂ MINUTUL 35, FĂRĂ PROBLEME...

Pînă cu 10 minute înainte de pauză, confruntarea dintre tenacele și orgoliosul Take Macri cu fosta-i echipă se desfășurase sub semnul remizei. Ai lui, feroviarii de pe malurile Begăi, eliberați de mai multă vreme de orice griji, se descurcaseră meritoriu în apărare, ieșind apoi destul de curat la atac dar, vai, cu „chiag" numai pînă în vecinătatea careului mare.

Nimic nu părea să intervină dinspre partea opusă cînd, în min. 35, două greșeli individuale (Pîrvu și Corec), consecutive, au îngenunchiat pentru prima oară o întreagă echipă ; lovit ultima oară de Neagu, balonul s-a plimbat prin fața porții timișorene, fiind împins în plasă, din unghi dificil, de către **Angelescu,** aflat pe fază pentru orice eventualitate. Doar 4 minute mai tîrziu sub impulsul golului Rapidul, ieșind mai hotărît la ofensivă, reușea desprinderea de partenerul de întrecere : Neagu l-a „văzut" pe **Dumitru** infiltrat în dispozitivul advers, l-a lansat cu precizie pe un culoar frontal, și mijlocașul naționalei, ajuns, la timp, la rendes-vous-ul cu mingea, a săltat peste Corec în poarta goală : 2—0.

De aci înainte, vom asista la un joc desfășurat aproape în sens unic, întrucît rapidiștii, dezinvolți și mai inspirați, au preluat acum totalmente inițiativa. Dintre fazele de poartă, mai aproape de... gol, le notăm pe acelea din minutele 44 și 51, finalizate, cu capul, de Lupescu, și care și-au greșit ținta cu foarte puțin.

Nu va trece, însă, prea mult și Rapidul, echipa în ofensivă, va reuși majorarea scorului : neobositul Dumitru, astăzi și om de gol, va transforma impecabil o lovitură liberă, de la marginea careului mare, trimițînd balonul peste zid, sub bară, în stînga lui Corec. Este 3—0, în minutul 60 și ultima „treime" a partidei nu va mai aduce nimic nou pe tabelă. Consemnăm, cu regret, doar accidentarea celui mai bun jucător de pe teren, l-am numit pe Dumitru, nevoit să-și părăsească echipa în minutul 78. Să sperăm că nu-i vorba de ceva grav și că Dumitru va putea face deplasarea mîine, la Tirana, cu reprezentativa olimpică.

G. NICOLAESCU

> **Stadion** Republicii ; **spectatori** 30.000 ; **timp** frumos, **teren** bun.
> **Raportul șuturilor la poartă** 19—7, din care pe spațiul porții 9—3 ; **raport de cornere** 11—1. **Au marcat :** ANGELESCU (min. 35). DUMITRU (min. 30 și 60).
> RAPID : Răducanu 8 — Pop 8 (min. 78 Ștefan), Lupescu 8, Niță 6, Ștefan 6 (min. 78 Greavu), Dinu 7, Dumitru 9 (min. 78 Pop), Petreanu 6 (min. 62 Năsturescu 7), Angelescu 8, Neagu 6, Codreanu 6 (min. 62 Petreanu).
> C.F.R. TIMIȘOARA : Corec 5 (min 83 Așa) — Pîrvu 7, Mehedinți 6, Bojojan 6, Bocșa 5, Donca 6, Chimiuc 5, Floareș 6, Bojin 5, Regep 6 (min. 75 Nestorovici). Periat 6.
> **A arbitrat** Ion Câmpeanu ★★★★, **ajutat la linie de V. Topan și Aurel Pop** — toți din Cluj.
> **Trofeul Petschowschi:** 9.
> **La tineret-rezerve :** RAPID — C.F.R. TIMIȘOARA 2—0 (1—0).

Balonul poposește în plasă, „împins", dintr-un unghi dificil, de Angelescu, care urmărise... Așa s-a înscris primul gol al Rapidului !
Foto : Dragoș NEAGU

JIUL 2 (1)
STEAGUL ROȘU 1 (0)

MUNCITĂ A FOST VICTORIA GAZDELOR...

PETROȘANI, 22 (prin telefon de la trimisul nostru)

Jiul nu putea pierde nici măcar un punct acasă. Ar fi înghițit-o negura clasamentului. Și în toată Valea Jiului nu vibra sîmbătă decît gîndul victoriei. Dar, de la dorință unanimă și pînă la faptă mai era un pas lung de 90 de minute. Chiar dacă au demarat nervos (Sandu „excelează", deși arbitrul Petrea va arăta cartonașul galben lui Peronescu).

Meritul Jiului a fost, însă, că nu s-a speriat de replica brașoveană, poate neașteptat de viguroasă, aureolată de 2—3 faze cum numai Dumitriu știe să creeze, una din ele, în min. 25 (centrare Györfi, Niky sărise peste balon) soldîndu-se cu o bară semnată de Ghergheli.

Și după atîta zbucium și speranță, după atîtea eforturi și teamă, **I. Constantin** primește o minge, în careu, de la Peronescu, și-l îngenunchează pe Adamache fără ezitare, de la numai 8 m.

Minerii muncesc și după pauză, vor să elimine eventualul joc al întîmplării, însă și brașovenii rezistă, ripostează dîrz, chiar dacă nu dau prea mare credit ofensivei. Dar din toată dominarea Jiului (haotică, dar dominare se numește !), Adamache nu putea scăpa cu... plasa curată. După cîteva „sondaje" efectuate de Libardi și I. Constantin, la care portarul brașovean ripostează cum îi este obiceiul, adică foarte bine, Peronescu îl deschide pe **I. Constantin,** acesta aleargă cîțiva metri cu Olteanu în spate, îi simte răsuflarea în ceafă, dar are un calm de toreador și îi trece balonul printre picioare, după care, ajuns în careul de 6 m îl „învinge" încă o dată pe Adamache. La 2—0, Valentin Stănescu cere ofensivă, Györfi aleargă de pe stînga pe dreapta, să deruteze garda adversă, pasează excelent în fața porții goale (ratează Pescaru — min. 69), dar va reuși să-l găsească o dată pe Ghergheli, iar pasa acestuia e fructificată de **Necula.**

Jiul își vede bucuriile amenințate. Și iar muncă de Sisif, pe un teren greu, cu un adversar extrem de ambițios.

Mircea M. IONESCU

> **Stadion** Jiul, **teren** greu, **vreme** închisă, instabilă. **spectatori** cca. 4 000. **Au marcat** ION CONSTANTIN (min. 33 și 59) **și** NECULA (min. 75). **Șuturi la poartă** 29—10 (pe spațiul porții 12—4), **raport de cornere** 4—1.
> JIUL: Stan 7 — M. Popescu 6, Georgevici 7, Stocker 7, Caramalis 8, Urmeș 7, Sandu 7, Peronescu 7, I. Constantin 9, Libardi 8, Naidin 6.
> STEAGUL ROȘU : Adamache 8 — Ivăncescu 7, Jenei 6, Olteanu 8, Rusu 7, Pescaru 8, Cadar 6, Balint 5 (min. 52 Necula 6), Dumitriu II 7 (min. 46 Florescu 6), Ghergheli 7, Gyorfi 7.
> **A arbitrat** C. PETREA ★★★★, **ajutat bine la tușă de C. Dinulescu și R. Stincan** (toți din București).
> **Trofeul Petschowschi:** 9.
> **La tineret-rezerve :** JIUL -- STEAGUL ROȘU 1—0 (0—0).

POLITEHNICA 2 (1)
C.F.R. CLUJ 0 (0)

SE ANUNȚĂ UN NOU GOLGETER...

IAȘI, 22 (prin telefon de la trimisul nostru)

Sub cerul vinețiu de deasupra Copoului, partida dintre Politehnica și C.F.R. Cluj debutează furtunos, cu o ratare incredibilă a gazdelor — centrare „pe tavă" a lui Moldoveanu, luft al lui Lupulescu, aflat la 2 metri de poartă ! — care anunță o presiune ce nu contenește decît rareori.

Se joacă repede, dar dezordonat. Politehnica îl instalează pe Ianul pe linia de centru, în timp ce Mărdărescu — mai sigur pe picioare ca altădată — și Simionaș cutreieră terenul de-a lungul și de-a latul, în fața unei echipe care se strînge și se desface ca o armonică, chemînd 10 oameni în apărare, sau aruncînd 6 spre poarta lui Iordache.

Meciul este echilibrat și, la capătul primului sfert de oră, oaspeții sînt la un pas de deschiderea scorului : S. Bretan „sparge" la centrul terenului, intră vijelios în careu, șutează plasat, dar portarul ieșean apără, cu un reflex senzațional!

Cîteva minute, Politehnica acuză „șocuri", apoi revine pe poziții și — în atmosfera unei confruntări de nivel tehnic și spectacular mediu — izbutește deschiderea scorului : Moldoveanu execută o lovitură liberă laterală de la 18 m, găsește o spărtură în „zidul" ceferist, mingea este deviată de un apărător și... 1—0 în min. 30.

Pînă la pauză nu ne rămîne de notat decît o nouă intervenție — salvatoare — a lui Iordache, care respinge miraculos un superb vole al lui Oct. Ionescu (min. 35).

La reluare, jocul cîștigă în frumusețe, se pasează mai mult și mai rafinat, Politehnica continuă să atace, în timp ce poarta oaspeților este apărată în cîteva rînduri (min. 58, 63 și 65) doar de... providență.

Urmează cîteva „minute de foc". Studenții oferă faze de fotbal autentic și — spre mulțumirea unor tribune neașteptat de ingrate la adresa oaspeților, fluierați fără nici o noimă — reușesc un nou gol: Cuperman inițiază o acțiune pe dreapta, urmează un dribling, al doilea, al treilea, o pasă spre careu și Moldoveanu, venit ca o nălucă, reia direct, cu vîrful bocancului (min. 76) : 2—0 !

Conturile sînt încheiate, sintetizînd o izbîndă în afara oricărui dubiu, obținută în fața unei echipe onorabile, care a arătat — îndeobște pe parcursul ultimei reprize — virtuți demne de o soartă mai bună în clasament.

Ovidiu IOANIȚOAIA

> **Stadion 23 August, timp ploios, teren bun, spectatori aproximativ** 7 000. **A marcat** MOLDOVEANU (min. 30 și 76). **Raportul șuturilor la poartă** 19—15 (pe spațiul porții 6—7), **raport de cornere :** 5—8.
> POLITEHNICA: Iordache 10 — Romilă 6, Ianul 9, Alecu 7, Mihăilă 6 (min. 63 Pall 7), Mărdărescu 7 (min. 46 Marica 8), Simionaș 7, Incze IV 6, Cuperman 8, Lupulescu 8, Moldoveanu 9.
> C.F.R. CLUJ : Mărculescu 7 — Cojocaru 8, Vișan 5, Dragomir 6, Fanea Lazăr 7, Roman 6, M. Bretan 7, Soo 7, S. Bretan 7 (min. 75 P. Gheorghe), O. Ionescu 8, Țegean 6 (min. 52 Burlacu 6).
> **A arbitrat** V. PĂDUREANU ★★★★★, **ajutat la linie de I. Hrisafi și Gh. Vasilescu II** (toți din București).
> **Trofeul Petschowschi:** 6
> **La tineret-rezerve :** POLITEHNICA IAȘI — C.F.R. CLUJ 2—1 (1—0).

PETROLUL 1 (0)
PROGRESUL 1 (0)

CEI CARE AU NEVOIE DE PUNCTE SĂ VINĂ LA PLOIEȘTI

PLOIEȘTI, 22 (prin telefon de la trimisul nostru)

Așadar, cine are nevoie de puncte pentru a ieși campioană sau pentru a se salva de la retrogradare să meargă la Ploiești. Să vină aici și nu va pleca cu mîna goală. Fotbaliștii de la Petrolul sînt băieți buni, îi ajută pe cei nevoiași. Petrolul de azi nu mai aspiră la titlu ca altădată, iar de retrogradare nu poate fi vorba. Și atunci...

De data aceasta, a venit în ajutorul celor de la Progresul, cu care, fără nici o remușcare, în pace și prietenie, a împărțit frățește punctele. Apostrofările publicului ni se par justificate, echipa locală neapărîndu-și șansa ca altă dată.

Într-un meci de valoare modestă, din care sînt de reținut doar fazele de gol, cînd totuși fundașii și cei doi portari s-au lăsat driblați cu multă ușurință, de parcă totul era făcut de o mînă de regizor versat, au abundat pasele greșite, intercepțiile defectuoase (Bădin și V. Popescu, de pildă), ratările mari cît roata carului, pe care numai un Grozea, Iuhas, Dincuță și Ciupitu puteau să le realizeze în această după-amiază. Singuri cu portarul (min. 46, 50, 64, 68 și 86), la 7 metri de poartă, ei au șutat în Zamfir.

După cum începuse meciul, se părea că nimic nu va sta în calea Petrolului pentru a obține victoria. Ploieștenii au dominat aproape întreaga repriză. Dar, indecizia, am putea spune chiar delăsarea în atac (excepție Dridea), nu le-a permis să înscrie. Pe fondul dominării localnicilor, cîteva contraatacuri ale Progresului se puteau încheia cu goluri (min. 9 — Năstase, min. 23 — Tănăsescu, fază în care piciorul lui Gruber a fost salvator). După pauză, pe teren a fost un echilibru evident, Progresul a luat conducerea datorită golului lui Năstase (min. 53), înscris după ce Gruber, Mocanu și Plopeanu au fost simpli spectatori. A urmat egalarea, precedată de momente de fotbal mai îndîrjit, ca urmare a punctului înscris de Grozea (min. 65), după driblinguri și fente identice cu cele de la golul lui Năstase, și cu fundașii și portarul pe post de figuranți. De acum toată lumea era mulțumită. Meciul era ca și terminat deși în min. 89, Matei a fost la un pas de gol.

Dar, nici chiar așa. Un punct ajunge.

Constantin ALEXE

> **Stadion Petrolul ; timp frumos ; căldură excesivă ; teren foarte bun ; spectatori aproximativ** 7.000. **Raportul șuturilor la poartă** 11—11 **din care pe spațiul porții** 6—3 ; **raport de cornere** 11—3. **Au marcat :** NĂSTASE (min. 53) **și** GROZEA (min. 65).
> PETROLUL : Plopeanu 7 — Gruber 6, Bădin 5, Mocanu 6, N. Ionescu 7, Iuhasz 5 (min. 60 Ciupitu 4), Moraru 6, Oprișan 5 (min. 34 Ciucu 4), Dincuță 6, Dridea 7, Grozea 6.
> PROGRESUL : Zamfir 7 — V. Popescu 6, Mândoiu 7, Dudu Georgescu 7, Adr. Constantinescu 5, Tănăsescu 6, Beldeanu 7, Sandu Ion 4, Racsi 6 (min. 78 Dumitriu), Năstase 7 (pentru gol), Cassai 5 (min 75 Matei).
> **A arbitrat** GR. BÎRSAN ★★★★, **ajutat bine la linie de V. Liga** (ambii din Galați) **și I. Hristea** (Alexandria).
> **Trofeul Petschowschi :** 10.
> **La tineret-rezerve :** PETROLUL — PROGRESUL : 3—1 (1—0).

Redacția și administrația : București, str. Vasile Conta nr. 16 ; telefoane: centrală 11.10.05, secția corespondenți 11.51.09, interurban 72 și 286 ; telex : sportrom buc, 180, Tiparul „I. P. Informația", București 40368

PROLETARI DIN TOATE ȚĂRILE, UNIȚI-VĂ!

sportul

ZIAR AL CONSILIULUI NAȚIONAL PENTRU EDUCAȚIE FIZICĂ ȘI SPORT

ANUL XXVI — Nr. 1269 (6703) | 4 PAGINI 30 BANI | Luni 24 mai 1971

CAMPIONATELE REPUBLICANE UNIVERSITARE

IERI — DECERNAREA ULTIMELOR TITLURI LA FOTBAL, VOLEI ȘI ATLETISM

Finalul — un... început

Astăzi, cronica finalelor apare fără „programul zilei". Captivantul film sportiv, care timp de o săptămînă a rulat cu succes pe mai multe stadioane bucureștene, s-a încheiat cu secvențe, aplaudate, din lumea atletismului, fotbalului și voleiului.

Ca după oricare film bun, de calitate, comentariile sînt plăcute, reconfortante, ca pelicula însăși. Producătorii au anunțat, la început, că distribuția cuprinde peste 1 200 de sportivi. Am primit, apoi, cu bucurie, rectificarea — 1 400 ! A fost proba de interes, forță și capacitate.

Am avut, după aceea, prim-planul competițional și ne-am convins că la ediția din acest an a universitarelor au fost puțini figuranți și că, în schimb, s-au lansat multe vedete.

Decorul — splendid, entuziast, tinerese, sporind valențele de culoare și frumusețe ale imaginilor care au pledat cu căldură pentru mișcare, exercițiu fizic și sport, pînă la superioare limite ale măiestriei.

Din păcate spațiul nu ne îngăduie cuprinderea tuturor numelor care ar trebui înscrise pe genericul acestui incitător spectacol. Vom nota, însă, faptul că tonifianta săptămînă de afirmare a sportului studențesc s-a bucurat de grija atentă și sprijinul total al factorilor cu directă răspundere în acest domeniu — Ministerul Învățămîntului, U.A.S.R., Consiliul Național pentru Educație Fizică și Sport.

Happy-end-ul de ieri seară ni se pare a fi, de fapt, începutul energic în acțiunea mai largă de impulsionare a sportului studențesc, de valorificare a tradițiilor și a posibilităților lui de dezvoltare. De aceea, despărțindu-ne de finaliștii ediției '71 a campionatelor universitare vom spune că, după reușita excelentă la examenul bucureștean, așteptăm ca aplauzele unanime să aibă ecouri și să stimuleze — în continuare — talentul și pasiunea sportivă la Timișoara, Iași, Craiova, Cluj, în Capitală, în toate centrele universitare ale țării.

(d. g.)

Studenții clujeni, la cîteva minute după cucerirea titlului de campioni.
Foto: B. VASILE

UNIVERSITATEA CLUJ — CÎȘTIGĂTOARE LA FOTBAL

Ultimul act al turneului de fotbal s-a desfășurat ieri dimineață pe stadionul Politehnic. După o dispută epuizantă, titlul de campioană l-au cucerit studenții clujeni, care — în prelungiri — au transformat un penalty (8—7) în plus față de componenții formației Institutului de mine Petroșani. Jocul a plăcut, fiind, în general, echilibrat ; fiecare echipă a avut prilejul de-a lungul celor 120 de minute să încline balanța în favoarea sa, dar pînă la urmă, deoarece nu s-a înscris nici un gol, a trebuit să se apeleze la o clauză regulamentară pentru desemnarea campioanei.

În prima repriză, jocul s-a menținut vioi, cu acțiuni frumoase la ambele porți. În min. 32, fundașul Varhonic (Institutul de mine) a scos balonul de pe linia porții. În repriza secundă, clujenii au avut mai mult inițiativa și au fost pe punctul de a deschide scorul, dar Anca (min. 49 și 75), Egyed (min. 58) — din poziții favorabile — au trimis mingea pe lîngă poartă, iar Ardeleanu (min. 78) a expediat balonul în bară ! La una din acțiunile studenților din Petroșani, apărătorii adverși au acordat lovitură de colț, pe care Făgaș a executat-o impecabil, trimițînd balonul direct în plasă, făcînd inutil saltul acrobatic al lui Negru. Totodată portarul clujenilor s-a lovit de bară și s-a accidentat ușor. Dar, arbitrul M. Sadoveanu a anulat golul, pe motivul că portarul Negru ar fi fost jenat de un înaintaș de la Institutul de mine. În prelungiri, ambele formații au ratat ocazii mari. Astfel, Marcu (Institutul de mine), în min. 103, de la 15 m, a șutat...

P. VINTILA

(Continuare în pag. a 4-a)

ROMÂNIA ÎN GRUPĂ CU IUGOSLAVIA ȘI NORVEGIA LA C. M. DE HANDBAL FEMININ

Ieri a avut loc la Basel tragerea la sorți a grupelor din cadrul campionatului mondial de handbal feminin ce se va desfășura în luna decembrie în Olanda. Iată alcătuirea lor :

GRUPA A : **R.F. a Germaniei, Danemarca, Japonia ;**
GRUPA B : **Iugoslavia, ROMÂNIA, Norvegia ;**
GRUPA C : **Ungaria, R. D. Germană, Olanda.**

RAPID, CAMPIOANĂ LA RUGBY-JUNIORI

Gall — unul dintre cei mai buni jucători ai formației rapidiste — încearcă să înscrie dintr-o lovitură de picior.
Foto: Andrei PANDELE

Am văzut ieri dimineață pe stadionul Constructorul — „primăvara rugbyului românesc" : întîlnirea dintre echipele **Clubului școlar București** (antrenor Cornel Munteanu) și **Rapid** (antrenor Constantin Vasile) ce urma să desemneze ocupantele locurilor 1 și 2 în campionatul republican de rugby-juniori. Pe de o parte era deci C.S.Ș. spre care înclinau „șansele hîrtiei" — cîștigătoare a șapte campionate în ultimii 10 ani — iar pe de alta Rapid, o echipă omogenă — a liceului „Aurel Vlaicu" — dar cu... șansa a doua.

N-a fost greu să se vadă, însă, chiar de la începutul partidei, că cei care „au de spus ceva" sînt jucătorii Rapidului. Repriza întîi s-a terminat cu scorul de 0—0 dar ei lăsaseră o bună impresie fiind mai combativi, mai organizați în joc. Se vorbea în pauză despre o tactică a clubului școlar care și-a „măcinat adversarul" în prima repriză, că la reluare rolurile se vor inversa. Dar n-a fost așa. Tot cei de la Rapid au dominat, au desfășurat un rugby mai bun și, în consecință, au înscris prin **Gall** (l. ped.), **Marinel** (încerc.) și **Bordeianu** (transf.). Deci victorie meritată cu 8—0 (0—0) și prof. Al. Teofilovici, din partea F.R.R., a decernat tricourile și medaliile de campioni echipei **Rapid** (Lăzăroiu, Săndu, Ionescu, Tudoran, Malancu, Vestemeanu, Măcăneață, Borghelea, Costache, Paraschivescu, Vasilescu, **Marinel**, Bordeianu, **Luca**, **Gall**, Urdăreanu, Reus și Barbu).

Trofeul „Prof. Gh. Tanoviceanu" — pentru comportare disciplinată, tehnicitate, eficacitate pe tot parcursul campionatului — a fost decernat echipei Clubului școlar București.

Modesto FERRARINI

NICI UN TITULAR — LA ACEASTĂ ORĂ — ÎN ECHIPA DE CAIAC-CANOE!

(există, în schimb, un mare număr de candidați...)

ORIZONT OLIMPIC

MIHAI ZAFIU — unul din tinerii caiaciști care s-au afirmat convingător în ultima vreme

Cu un mare număr de titluri mondiale și europene, dar mai ales cu strălucitoarea vitrină a celor 4 medalii de aur, 3 de argint și 5 de bronz cucerite la Jocurile Olimpice, sportul caiacului și canoei reprezintă unul din punctele forte ale echipei pe care România o va prezenta și la J.O. de la München. Firesc, de aceea, să încercăm a defini certitudinile și perspectivele existente în acest sport acum, la ora „orizontului olimpic".

Înaintea oricăror comentarii sau... anticipații, ni se pare necesar să oferim cititorilor cîteva informații care pot fi, totodată, și importante puncte de reper în aprecierea muncii care se desfășoară în cadrul acestui lot olimpic, în componența căruia remarcăm prezența unui mare număr de campioni sau laureați olimpici, mondiali și europeni.

Lotul actual — porțile rămînînd, bineînțeles deschise în continuare — a cuprins un număr destul de mare de sportivi (1971 este și anul mondialelor de la Belgrad) — 15 canoiști, 28 de caiaciști și 10 caiaciste. Pregătirea „olimpicilor"

Dan GÂRLEȘTEANU

(Continuare în pag. a 2-a)

Discuția despre realitățile și perspectivele olimpice ale caiaciștilor și canoiștilor români pune în lumină cîteva constatări îmbucurătoare. La Snagov se muncește cu aceeași pasiune și competență, întreaga activitate a antrenorilor și sportivilor fiind îndreptată spre îndeplinirea unor îndrăznețe, dar realiste obiective olimpice. Față de situația dinaintea J.O. din Mexic se constată importante progrese, oglindite în primul rînd în existența unui mare număr de echipaje de valoare ridicată, la toate probele, ceea ce determină o continuare a întrecerii pentru un loc în echipa națională. Aceasta, cu atît mai mult cu cît — fapt extrem de îmbucurător — alături de performeri de renume concurează la cinstea de a reprezenta culorile țării un mare număr de tineri extrem de talentați, cu multe posibilități de progrese rapide.

Este, desigur, mult prea devreme pentru a încheia acum o discuție pe tema „orizontului olimpic" al acestui sport (de altfel vom reveni după desfășurarea cîtorva competiții interne și internaționale), dar credem că nu greșim apreciind că există multe motive să sperăm că frumoasele dorințe ale antrenorilor, ale caiaciștilor și canoiștilor se vor împlini, conferind sportului românesc un plus de strălucire.

Ieri, la Galați, deschiderea festivă a C. E. de popice-juniori

ECHIPELE REPREZENTATIVE INTRĂ AZI ÎN CONCURS

GALAȚI, 23 (prin telefon, de la corespondentul nostru). — Marele port al Dunării trăiește un nou și important eveniment sportiv : cea de a doua ediție a campionatelor europene de popice—juniori. Pentru această competiție, oficialitățile sportive locale și federația română de specialitate s-au străduit și au reușit ca la ora startului totul să fie pregătit pînă în ultimele amănunte.

Duminică după-amiază, sportivi din 9 țări și anume: **Austria, Cehoslovacia, Franța, R. D. Germană, R. F. a Germaniei, Iugoslavia, Ungaria, Suedia și România** s-au aliniat pe moderna arenă din incinta complexului sportiv Dunărea la festivitatea de deschidere a „europenelor". După intonarea imnului olimpic și cel al Republicii Socialiste România, prof. **R. Cernat** a prezentat raportul sportiv. În continuare, tov. **Ion Bejan**, vicepreședinte al Consiliului popular municipal, președintele comisiei de organizare, a transmis concurenților salutul gazdelor și a declarat deschisă competiția celor mai tineri popicari de pe continentul nostru. Apoi, dl. **Antonin Cihlar**, președintele secției Asfalt a F.I.P., a mulțumit organizatorilor pentru eforturile depuse și călduroasa primire făcută participanților, urînd succes deplin tinerilor popicari. Ceremonia s-a încheiat cu jurămîntul sportiv, prezentat de jucătorul român **Constantin Voicu**, vicecampion european.

Luni la ora 8 încep probele pe echipe după următoarea ordine de intrare pe pistă : FEMININ — **R. F. a Germaniei, România, Cehoslovacia, R. D. Germană ;** MASCULIN — **Ungaria, Iugoslavia, Cehoslovacia, România, R.D. Germană, R.F. a Germaniei, Austria și Suedia.** Disputele pe echipe se încheie marți seara, iar miercuri dimineața vor intra în concurs reprezentanții țărilor participante la întrecerile preliminarii ale probelor individuale.

T. SIRIOPOL

HANDBALIȘTII DE LA STEAUA ÎNVINGĂTORI PE... LINIA DE SOSIRE !

Ieri s-au disputat jocurile din cadrul diviziilor A, masculină și feminină, programate în ultimul tur al campionatului. Rezultatele înregistrate sînt cele scontate, dar această rundă a oferit numeroșilor spectatori meciuri interesante și dirze. Iată prezentarea lor :

MASCULIN

STEAUA—UNIVERSITATEA BUCUREȘTI 13—12 (4—6). Nu mult a lipsit ca ieri, pe terenul Dinamo, să înregistrăm nu o surpriză, pentru că o victorie a studenților bucureșteni în fața oricărui adversar nu mai poate fi considerată ca atare, ci o inversare a rolurilor în lupta pentru întîietate. Și aceasta, deoarece dacă Steaua „claca" își pierdea fragila zestre de un punct avans cu care abordează sîmbătă ultimul și cel mai important meci, cel cu Dinamo București. Spuneam, deci, că nu mult a lipsit ca rezultatul să fie favorabil studenților. Aceștia din urmă au condus majoritatea timpului (Steaua a egalat abia în min. 39: 7—7) și chiar atunci cînd scorul nu le era favorabil, în final (min. 56: 13—10 pentru Steaua), au mai avut totuși resurse să se apropie amenințător. Comportarea studenților scoate mai mult în evidență valoarea performanței handbaliștilor de la Steaua, care au marele merit de a ti știut să reziste la început și apoi să speculeze prompt

Călin ANTONESCU

(Continuare în pag. a 2-a)

Moment din finalul derbyului Steaua—Universitatea București surprins de fotoreporterul nostru Theo Macarschi : Cristian Dieter plonjează spectaculos și va înscrie de sub privirea lui Badau și Voinea.

ÎNSEMNĂRI DUPĂ CEA DE A 24-a ETAPĂ A DIVIZIEI A DE FOTBAL

EVADATE DIN PLUTON, DINAMO ȘI RAPID SPRINTEAZĂ DECISIV SPRE TITLU

- Nunweiller III și punch-ul dinamovist
- Un... Lo Bello la meciul Dinamo — Rapid
- Universitatea Craiova și șocul ofensivei
- „Băieții buni" de la Petrolul

Sita campionatului cerne mereu și iată că, după cel de-al 24-lea act al principalei piese a soccerului nostru, ne aflăm **teoretic** (deoarece fotbalul poate aproape oricînd infirma rațiunile multor teorii) — în posesia „numărului cîștigător", actualele ocupante ale locurilor 1 și 2 prezentîndu-ne majore garanții că una dintre ele va primi cununa de lauri.

Stopate acasă, Farul, Steaua și U.T.A. — bănuite a avea resurse... explozive în acest final de campionat — vor rămîne, după toate probabilitățile, spectatoare la sprintul pentru întîietate, ambițiile lor rămînînd limitate la unul din locurile fruntașe, care oferă la toamnă o participare în „Cupa U.E.F.A." (iar, în cazul Stelei, aflată în cursa pentru cucerirea Cupei României, mai rămîne și speranța participării la „Cupa Cupelor").

Dînd liderului ceea ce i se cuvine, vom remarca „punch"-ul său într-un meci pe cît de greu, pe atît de important în competiția pentru cucerirea titlului.

Știm, Dinamo a fost ocrotită și de șansă (raportul de cornere, 15—1 în favoarea U.T.A.-ei, exprimînd momentele de asediu la poarta lui Constantinescu), am auzit că răsfățatul Dumitrache a avut o mică și fastă criză de or-

Marius POPESCU

(Continuare în pag. a 3-a)

SECVENȚĂ DIN DERBY-UL U. T. A. — DINAMO

Portarul Constantinescu respinge unul din numeroasele atacuri ale fotbaliștilor arădeni sub privirile interesate ale lui Nunweiller III, Broșovschi, Sandu Gabriel și Kun II.

LOTUL OLIMPIC DE FOTBAL AL ROMÂNIEI VA PLECA AZI LA TIRANA

Azi dimineață, în jurul orei 11 urmează să plece la Tirana, cu o cursă specială TAROM, lotul olimpic de fotbal al României, care va susține miercuri partida retur cu reprezentativa Albaniei, din cadrul preliminariilor J. O.

Însoțiți de **Florea Tănăsescu**, secretar general al Federației române de fotbal, conducătorul delegației, antrenorii **Valentin Stănescu** și **Cornel Drăgușin**, doctorul **Nicolae Stănescu** și masorul **Iordache Parcea**, vor pleca următorii jucători : **Coman** și **Ghiță** — portari ; **Cheran, Pop, Olteanu, Bădin, Vlad** și **Popovici** — fundași ; **Dumitru, Pescaru, Vigu** și **Sălceanu** — mijlocași ; **Pantea, Tătaru, Iordănescu, Dincuță, Codreanu** și **Györfi** — atacanți.

RUGBY

STEAUA SE MENȚINE ÎN FRUNTEA CLASAMENTULUI

După desfășurarea celor patru meciuri (două au fost amînate) din campionatul republican de rugby se pot spune mai puține lucruri privind întregul clasament. Cert este doar că Steaua și Constructorul — prima și ultima clasată — au rămas pe locurile din etapa trecută.

CONSTRUCTORUL — POLITEHNICA IAȘI 6—6 (3—3)

Codașa clasamentului a încercat să învingă ieri în întîlnirea cu Politehnica Iași pentru a cîștiga un „dram de speranță“ în ceea ce privește retrogradarea. Jucătorii Constructorului au luptat vitejește cu adversarii lor mai bine dotați fizic, mai tehnici. Zadarnic însă fiindcă n-au reușit să înscrie pe măsura presiunii exercitate în terenul ieșenilor, a ocaziilor — unele de necrezut, ratate copilărește — avute. Scorul a fost deschis de oaspeți prin **Gheorghiu** (lov. ped.) dar **Haralambie** (lov. ped.) a egalat. În repriza secundă tot ieșenii au fost cei care au înscris — prin **Gheorghiu** (lov. ped.), Constructorul reușind să egaleze în ultimele minute printr-un drop — foarte frumos — realizat de Nedelcu de la aproape 40 m. **(M. FR.).**

AGRONOMIA CLUJ — DINAMO BUCUREȘTI 3—6 (0—6)

Meci de factură mediocră. Prima repriză a fost echilibrată ratîndu-se mult de ambele părți. În min. 30 Dinamo a reușit să înscrie prin **Roman** o încercare ca apoi la numai cîteva minute **Nicolescu** — printr-o lovitură de picior căzută — să ridice scorul la 6—0. În repriza a doua deși bucureștenii au dominat insistent, cei care au înscris au fost clujenii prin **Balind** (lov. ped.). Dinamoviștii au ratat în continuare multe alte ocazii. Cei mai buni : Bucur și Balind de la Agronomia, Roman și Nicolescu de la Dinamo. **(G. CREȚU).**

RULMENTUL BÎRLAD — STEAUA 3—6 (0—3)

A fost un joc de un bun nivel tehnic, cu multe acțiuni spectaculoase pe linia de treisferturi realizate de Rulmentul. Bîrlădenii au fost însă deficitari în acțiunile de finalizare. Steaua, cu un plus de maturitate, deși n-a strălucit, a obținut o victorie la limită care-i asigură în continuare locul I în clasament cîștigat în etapa trecută. Au înscris : **Braga** (încerc.), **Mateescu** (lov. ped.) — pentru Steaua și **Ciorici** (lov. ped. căz.) pentru rulmentul. **(E. SOLOMON).**

RAPID — FARUL 9—5 (6—5)

Disputată pe stadionul Giulești, întîlnirea dintre Rapid București și Farul Constanța a oferit uneori faze frumoase. Rapidiștii, în special, jucîndu-și una din ultimele cărți în lupta grea pentru evitarea retrogradării, au căutat — și în bună parte au reușit — să practice un joc „aerisit“, cu accent pe punerea în valoare a liniei de troiquarts. De partea cealaltă, Farul, care nu a confirmat victoria obținută în fața dinamoviștilor, a oferit o replică palidă. Au marcat : **Oprea** (încercare și lov. de pedeapsă) și **Vlaicu** (încercare) pentru rapidiști, constănțenii beneficiind de un „essai“ de penalizare acordat de arbitru. De menționat că meciul deși cu miză, s-a desfășurat într-o atmosferă de deplină sportivitate. **(AL. SIMOC).**

AUTOMOBILISM

DISPUTE ACERBE ȘI CONTESTAȚII ÎN FINALUL „RALIULUI PRIMĂVERII“

A doua etapă a „Raliului Primăverii“ a început calm, distanța Craiova — București (prin Slatina și Pitești) nepunînd nici o problemă echipajelor în realizarea mediei orare impuse (60 km) în condițiile unei circulații reduse și a 100 de km fără viraje și localități (firul viitoarei autostrăzi). În schimb ultimele două probe speciale, disputate pe aleile din fața noului Institut politehnic de la Grozăvești, au prilejuit o acerbă dispută între concurenți și a oferit numeroșilor spectatori care au avut răbdarea să rămînă în soare cîteva ore un spectacol interesant. Și de data aceasta organizatorii au ales bine traseul pentru slalom, dar lipsa unor cordoane în jurul pistelor și indisciplina spectatorilor au făcut destul de dificilă urmărirea în bune condiții a întrecerii. În plus între alergători s-a creat o atmosferă „grea“, cu căutări de motive pentru contestații, mărimea premiilor oferite la acest raliu făcîndu-i pe unii să uite de fair-play. De altfel chiar spre sfîrșitul întrecerii s-a făcut o contestație (se pare îndreptățită) care poate să aducă răsturnări importante în clasament. Deocamdată nu putem ști însă care sînt cîștigătorii raliului la categoriile și clasele respective și nici pe cel al „Marelui Premiu“ oferit de ziarul Informația Bucureștiului, numărul și complexitatea calculelor necesitînd un timp îndelungat. Iată însă cele mai bune performanțe la cele două probe speciale disputate ieri. **SCHIMBAREA ROȚII : Eugen Ionescu-Cristea — M. Căpriță (Fiat S) 44,8 ; M. Mureșan — A. Cătuneanu (Fiat 600) 50,9 ; Al. Bormaz — Al. Motoroiu (Fiat 850) 55,7 ; Dan Bonjug — Șt. Iancovici (Fiat 850) 55,9 ; Șt. Ladaru — D. Petrea (Dacia 1100) 56,4 ; D. Nedelcu — Dan Nedelcu (Skoda 1000 MB) 59,0. SLALOM : E. Ionescu-Cristea (Fiat 850) 1 : 25,3 ; Aurel Puiu (Renault 8 Gordini) 1 : 34,5 ; N. Mihăilescu (Fiat 850) 1 : 35,4 ; Iosif Santa (Dacia 1100 S) 1 : 37,6 ; Adrian Mureșan (Fiat 600) 1 : 38,0 ; Sever Vațian (Skoda 1000 MB) 1 : 38,5.**

La timpii de la slalom special vor interveni însă unele modificări în sensul adăugirii penalizărilor pentru doborîrea popicelor, iar la schimbarea roții este contestată o „inovație“ făcută — în afara regulamentului — de E. Ionescu-Cristea. Rezultatele definitive le vom publica în numărul de mîine.

Gh. E.

POLO

DINAMO ȘI RAPID IȘI ROTUNJESC GOLAVERAJELE

Campionatul național de polo a continuat sîmbătă și duminică cu partidele programate de cea de a doua etapă-turneu la Oradea, Cluj și Arad. Iată pe scurt relatările corespondenților noștri :

ORADEA. În cel mai interesant meci desfășurat în localitate s-au întîlnit echipele bucureștene Rapid și Progresul. Feroviarii au dominat categoric, jucătorii Progresului limitîndu-se doar la o apărare disperată. Scor final 8—2 (2—0, 2—0, 3—1, 1—1) pentru Rapid realizat de Culineac 2, Miu 2, C. Rusu 2, Țăranu și Medianu de la învingători, respectiv Goian și Manea de la învinși.

Duminică dimineață, echipa Rapid a obținut un nou succes categoric în fața formației locale Crișul. Bucureștenii au atacat continuu, realizînd din prima repriză o diferență apreciabilă care le-a dat posibilitatea apoi să treacă în „au ralenti“. Scorul de 8—1 (5—0, 1—1, 1—0, 1—0) a fost realizat de Culineac 3, Medianu 2, Rusu 2 și Szabo de la Rapid, respectiv Hegyesi de la Crișul.

După o partidă echilibrată, Progresul a întrecut pe Crișul cu 6—3 (1—0, 4—2, 0—1, 1—0). **(I. Ghișa și E. Surani-coresp.).**

ARAD. Mult superioară, campioana țării a obținut noi succese. Dinamo București a întrecut mai întîi pe Voința Cluj cu 6—3 (1—1, 3—1, 0—0, 2—1) prin golurile realizate de Lazăr 2, Zahan, D. Popescu, Popa și Mihăilescu. Cl. Rusu 2 și S. Szilagi au marcat pentru Voința.

În al doilea meci, Dinamo a învins cu ușurință pe Vagonul Arad cu 8—2 (1—0, 3—0, 1—0, 3—2). Au înscris : Zahan 3, Zamfirescu 2, Lazăr, M. Popescu, D. Popescu (Din.) și Capotescu, Lesai (Vag.).

Ultima partidă a oferit un rezultat surprinzător, formația locală Vagonul cîștigînd cu 6—4 (1—0, 1—2, 2—0, 2—2) în fața Voinței. Realizatori : Unc 2, Sagher 2, Albert, Capotescu (Vag.) și Cl. Rusu 2, Szilagi, R. Rusu (Voința). **(Gh. Nicolăiță-coresp.).**

CLUJ. Politehnica și I.E.F.S. au oferit o partidă pasionantă. Studenții clujeni au condus pînă în repriza a treia, dar oaspeții, superiori din punct de vedere al concepției de joc, au cîștigat finalmente cu 4—3 (0—2, 1—0, 1—0, 2—1). Au înscris: Blajec 2, Schilka 2 (I.E.F.S.) și V. Pop, E. Pop, Gavriș (Polit.).

Duminică dimineața, derbyul local Politehnica — C.S.M. s-a încheiat cu victoria la limită a primei echipe cu 3—2 (1—1, 0—1, 1—0, 1—0). Realizatori : E. Pop 2, Gavriș (Polit.) și Urcan, Bikfalvi (C.S.M.).

Ieri după-amiază, I.E.F.S. a învins categoric pe C.S.M. cu 10—2 (4—0, 2—0, 1—0, 3—2). Blajec a marcat 3 goluri pentru învingători. **(R. Mircea și D. Solomei-coresp.).**

SCRIMĂ

SUZANA ARDELEANU (STEAUA) ȘI-A PĂSTRAT TITLUL DE CAMPIOANĂ

Faza finală a unui campionat național trebuie să reunească, în mod normal, cvintesența valorilor de care dispune un anumit sport. Nu a fost, însă, cazul campionatului de floretă al senioarelor la care n-au luat parte Ileana Drîmbă, Maria Vicol și Olga Szabo pentru că la faza anterioară ele au lipsit din diverse motive (plauzibile sau nu). La seria „marilor absente“ din finală s-a adăugat — în mod surprinzător, încă din primul tur — Ecaterina Sthal care nu a putut ocupa decît locul 4 în seria sa. Neașteptată a fost, de asemenea, eliminarea — tot în turul I — a campioanei balcanice Rodica Văduva.

În fruntea celorlalte două serii s-au situat Ana Pascu (Steaua) și Suzana Ardeleanu (Steaua) care au terminat și semifinalele în aceeași postură și care aveau să fie protagonistele finalei.

Primul asalt al finalei a opus-o pe Ana Pascu campioanei en-titre Suzana Ardeleanu și victoria netă obținută de prima a lăsat să se creadă că ea va fi succesoarea la titlu. Dar la începutul manșei a treia, Pascu a fost nevoită să se încline impetuoasei Haukler, iar această înfrîngere a pus-o pe picior de egalitate cu Ardeleanu care în continuare n-a mai pierdut nici un asalt. Iată-ne, așadar, în fața unui baraj între Pascu și Ardeleanu, un supliment disputat la mare tensiune în care Ardeleanu a condus cu 2—0, cu 3—2, apoi a fost egalată. După o serie de lovituri nevalabile ea a obținut tușa care i-a permis să-și păstreze titlul.

Clasament final : 1. Suzana Ardeleanu (Steaua) 4 v.d.b.; 2. Ana Pascu (Steaua) 4 v.d.b ; 3. Ana Halchin (Universitatea Buc.) 2 v (16—15) ; 4. Maria Szalay (Universitatea Buc.) 2 v (14—12) ; 5. Judith Haukler (Olimpia Satu Mare) 2 v (16—13); 6. Viorica Draga (Șc. sp. nr. 1 București) 1 v. (s.b.)

Suzana Ardeleanu (stînga) în asaltul cu Lucia Briscan — o nouă victorie în drum spre titlu

Foto : THEO MACARSCHI

TIR

ȚINTAȘII DE LA DINAMO AU CÎȘTIGAT CEA DE A X-a EDIȚIE A „CUPEI OLIMPIA“

Ieri s-a încheiat cea de a X-a ediție a concursului republican de tir dotat cu „Cupa Olimpia“. La întrecerile organizate de clubul bucureștean s-au întrecut pe poligonul Dinamo numeroși țintași din 20 de secții din **București, Iași, Arad, Ploiești, Brașov, Cluj și Focșani.** Trofeul a revenit trăgătorilor de la Dinamo care au totalizat 202 p. Pe locurile următoare, în clasamentul general, s-au situat : Olimpia 129 p și I.E.F.S. 98 p. O comportare remarcabilă au avut-o și tinerii trăgători din Focșani, care, deși practică tirul de performanță de puțin timp, au reușit să cîștige două locuri I. În general, rezultatele au fost mulțumitoare, iar organizarea competiției ireproșabilă.

REZULTATE : pistol liber 60 f. seniori : 1. C. Feciorescu (Steaua) 553 p (record personal), **2. G. Maghiar** (Dinamo) **551 p, 3. L. Giușcă** (I.E.F.S.) **547 p. Armă liberă 3x20 f. seniori : 1. D. Hrib (Olimpia) 556 p, 2. P. David** (Voința Brașov) **550 p, 3. Gh. Vlădan** (Metalul) **547 p. 60 f. culcat seniori : 1. O. Galea (I.E.F.S.) 580 p, 2. G. Tolocică** (Medicina Iași) **576 p. 3. D. Hrib 575 p. Armă standard 60 f. senioare : 1. Ecaterina Banta (Olimpia) 583 p, 2. Ioana Soare (I.E.F.S.) 583 p, 3. Mariana Fedot** (Dinamo) **577 p. Junioare : 1. Maria Podaru (Viitorul Focșani) 576 p, 2. Angela Tudorică** (Dinamo) **570 p, 3. Adriana Mihalache** (Viitorul Focșani) **570 p. Juniori : 1. G. Iliescu (Constructorul Focșani) 586 p, 2. C. Manole** (Steaua) **585 p, 3. D. Poștina** (Dinamo) **582 p. Armă standard 3x20 f. juniori : 1. T. Florescu (Medicina Cluj) 549 p, 2. C. Manole 544 p, 3. L. Stoian** (Dinamo) **543 p. Junioare : 1. Anca Iuga (Dinamo) 532 p, 2. Mihaela Cernat** (Petrolul Ploiești) **528 p, 3. Ana Pall** (Voința Brașov) **514 p. Pistol cu aer comprimat 40 f. seniori : 1. Gh. Neacșu (Dinamo) 362 p, 2. D. Marinescu** (Olimpia) **359 p, 3. A. Tudorică** (Dinamo) **359 p. Senioare : 1. Virginia Demetriad (Dinamo) 360 p, 2. Iuliana Ionescu** (Olimpia) **353 p, 3. Viorica Mihalache** (Dinamo) **325 p. La juniori a cîștigat Al. Vlaicu (Steaua) cu 363 p.**

MOTO

LUPTĂ PASIONANTĂ ÎN CAMPIONATUL NAȚIONAL

După primele două reuniuni, poziția în clasamente a principalilor candidați la titluri promitea întreceri deosebit de atractive în etapa a treia a campionatului național de motocros, desfășurată duminică în organizarea asociației sportive Poiana Cîmpina. Așteptările au fost satisfăcute sută la sută, cei peste 5 000 de spectatori prezenți pe dealul Mușcelului urmărind, timp de cîteva ore, un pasionant spectacol de motocros.

Seniorii (participanții la clasele 250 și 500 cmc) au luat startul în comun, pe un traseu neobișnuit de lung și presărat cu numeroase viraje, urcușuri și coborîșuri, care i-au triat pe concurenți după valoarea și pregătirea fiecăruia.

În aceste condiții de concurs, campionul balcanic Ștefan Chițu și veșnic tînărul brașovean Otto Ștefani, cîștigătorii etapei la clasele respective, pot fi considerați învingători meritoși, apropiindu-se la un punct și, respectiv, patru puncte de liderii campionatului. S-au mai remarcat A. Ionescu, C. Dovids, Adam Crisbai, Mihai Banu și Paul Filipescu, care s-au numărat printre animatorii întrecerilor

REZULTATELE : motorete — 1. P. Oprea (St. r. Bv) 8 p, 2. M. Chirea (Met. Buc.) 6 p, 3. D. Călinica (Torpedo Zărnești) 4 p ; **juniori** — 1. Gh. Voicu (St. r. Bv) 8 p, 2. Gh. Barbu (Loc. Ploiești) 6 p, 3. E. Lucaci (St. r. Bv) 4 p ; **250 cmc** — 1. St. Chițu (Poiana Cîmpina) 8 p, 2. A. Crisbai (St. r. Bv) 6 p, 3. M. Banu (Poiana Cimpina) 4 p ; **500 cmc** — 1. O. Ștefani (St. r. Bv) 8 p, 2. C. Dovids (Met. Buc.) 6 p, 3. P. Filipescu (I.R.A. Tg. Jiu) 4 p. **CLASAMENTE GENERALE DUPĂ TREI ETAPE : motorete** — 1. D. Surdoiu (I.R.A. Tg. Jiu) 11 p, 2. P. Oprea 8 p, 3. M. Chirea 6 p ; **juniori** — 1. Gh. Voicu 24 p, 2. Gh. Banu (Met. Buc.) 10 p, 3. I. Bartha (St. r. Bv) 8 p ; **250 cmc** — 1. A. Ionescu (Met. Buc.) 19 p, 2. St. Chițu 18 p, 3. M. Banu 14 p ; **500 cmc** — 1. C. Dovids 22 p, 2. O. Ștefani 18 p, 3. P. Filipescu 12 p ; **echipe** — 1. Steagul roșu Brașov 92 p, 2. Metalul București 67 p, 3. Poiana Cimpina 35 p.

Tr. IOANIȚESCU

CĂLĂRIE

SPORTIVII DE LA STEAUA ÎNVINGĂTORI ÎN „CUPA FEDERAȚIEI“

CRAIOVA, 23 (prin telefon, de la corespondentul nostru).

În fața unui numeros public, pe baza hipică din Parcul poporului au continuat disputele din cadrul „Cupei federației“ la călărie.

În proba de obstacole juniori au luat startul 12 concurenți. Dinamovistul NICOLAE VLAD cu JAK a evoluat sigur, situîndu-se pe primul loc în clasament cu 25 p. Cu numai 2 puncte mai puțin, Mihaela Rădulescu de la Centrul de călărie București cu Vama a ocupat locul al doilea. Pe poziția a treia s-a clasat **Paul** Mazilu (C.S.M. Iași) cu Atom cu 20 p.

La seniori s-a desfășurat o probă de obstacole categorie ușoară. Au fost prezenți la întreceri 23 de călăreți. Cel mai bun s-a dovedit a fi ION POPA de la Steaua cu PIPĂRUȘ care la sfîrșitul probei a adiționat 30 p. L-au urmat, **Gioconda Pînzaru** (C.S.M. Iași) cu Lăcătuș — 27 p și **Gheorghe Moișanu** (Dinamo) cu **Petrișor** — 25 p.

În încheierea concursului s-a disputat proba de obstacole pe echipe. Formația **DINAMO** alcătuită din **Constantin Vlad** cu **Gama, Gheorghe Moișanu** cu **Petrișor, Sile Mircea** cu **Lama, Nicolae Vlad** cu **Jak** și **Ion Condurăteanu** cu **Jantuan** a ocupat locul întîi cu 11 p. Pe locurile următoare s-au clasat echipele cluburilor **Steaua — 12 p** și **Centrul de călărie București — 34 p.**

În urma rezultatelor înregistrate pe primul loc în clasamentul general s-a clasat echipa STEAUA (Irina Ciocmata cu Saghia, V. Tudor cu Sonor, D. Loneanu cu Hazlia, A. Donescu cu Huși, I. Popa cu Pipăruș, D. Băcanu cu Severin) — 294 p, urmată de **Dinamo — 275 p, C.C.B. — 272,16 p, C.S.M. Iași — 195,48 p.**

Ștefan GURGUI

CAIAC-CANOE

„CUPA STEAUA“ O ÎNTRECERE CU PESTE 400 DE PARTICIPANȚI

Tradiționala întrecere **„Cupa Steaua“** la caiac-canoe și-a desfășurat cea de a 12-a ediție, duminică, pe lacul Snagov, aliniind la start peste 400 de concurenți. Au evoluat în serii, apoi în finale, juniori și seniori de la asociațiile și cluburile sportive **Dinamo, Steaua, Olimpia, Școala sportivă nr. 2, Rapid, C.N.U., Clubul sportiv școlar, U.T. Arad, Dunărea Galați, Pescarul** și **Delta Tulcea, C.S. Brăila, Constructorul Timișoara.**

Concursul s-a bucurat de o excelentă organizare, de o frumoasă popularitate. Au fost probe cu peste 25 de echipaje înscrise pe listele de întreceri, un adevărat cros nautic care a reținut plăcut atenția celor prezenți. Finalele au început pe la ora prînzului, o dată cu o scurtă repriză de ploaie adusă de un front de nori care, pînă la urmă, a ocolit Snagovul. În prima cursă — K 1 senioare. 500 m — **Fănica Ditcov** (Steaua) trece victorioasă linia de sosire înaintea colegelor sale de club Natalia Mangea și Demetra Angelescu. Caiaciștii **Coșniță—Simiocenco** vor aduce clubului Steaua o nouă victorie, cîștigînd proba de K 2 seniori.

Cîteva finale rezervate juniorilor, apoi asistăm la evoluția canoiștilor seniori. La simplu, **Gheorghe Danielov** (Steaua) își depășește pe ultimii 20 de metri principalul adversar — Gheorghe Sidorov (Dinamo) — clasîndu-se pe locul 1. În cursa de canoe dublu (1 000 m) **Simionov—Danielov** s-au impus în fața blonzilor Nemeș (de acum și ei seniori), ocupînd primul loc. Așteptată cu interes, întrecerea de K 2 rezervată senioarelor a fost cucerită tot de un echipaj al clubului organizator. Este vorba de **Paulina Maftei** și **Natalia Mangea** care, cu un finiș susținut, și-a adjudecat victoria în fața dublourilor formate din Ditcov—Angelescu și Calenic—Răutu. Cu o pregătire mai bună, **Ion Irimia** (Steaua) iese învingător în proba de K 1 — 1 000 m. Finalele seniorilor se încheie cu atrăgătoarele curse de K 4. La fete, victoria va fi cucerită de cvartetul **Evdochimov—Angelescu—Ditcov—Mangea**, iar la băieți de către echipajul compus din **Dragulschi — Pavel — Vartolomeu — Irimia.**

Așadar, opt victorii „steliste“ în cele opt finale disputate. Desigur, prezența unor caiaciști și canoiști fruntași de la clubul Dinamo (aflați într-o întrecere peste hotare) ar fi influențat rezultatul final al clasamentului general pe cluburi, nu însă în mare măsură, dacă avem în vedere și numeroasele locuri 1 ocupate de juniorii clubului organizator. **Clasament final : 1. Steaua 323 p,** 2. Dinamo 97 p, 3. Delta Tulcea 62 p, 4. Șc. sp. 2 40 p, 5. Cl. Sp. Șc. 32 p.

Celelalte rezultate finale : **K 1 — 500 m, senioare : 1.** Fănica Ditcov (Steaua) 2:16,6, 2. Natalia Mangea (Steaua) 2:17,1, 3. Demetra Angelescu (Steaua) 2:17,2 ; **K 2 — 1 000 m, seniori :** 1. Steaua (Coșniță, Simiocenco) 3:35,6, 2. Steaua (Dragulschi, Pavel) 3:36,7, 3. Steaua (Mitrea, Platon) 3:38,9 ; **C 1 — 1 000 m :** 1. Gheorghe Danielov (Steaua) 4:23.8, 2. Gh. Sidorov (Dinamo) 4:26,3, 3. T. Ditcov (Steaua) 4:26,4 ; **K 2 — 500 m, senioare : 1.** Steaua (Maftei, Mangea) 1:58,7, 2. Steaua (Ditcov, Angelescu) 1:59,6, 3. Dinamo (Calenin, Răutu) 2:01,3 ; **K 1 — 1 000 m, seniori :** 1. I. Irimia (Steaua) 3:59,3, 2. H. Ivanov (Steaua) 4:00,0, 3. A. Conțolenco (Steaua) 4:01,7 ; **K 4 — 500 m, senioare:** 1. Steaua (Evdochimov, Angelescu, Ditcov, Mangea) 1:50,8, 2. Steaua 1:55,0, 3. C.N.U. 1:56,1; **C 2 — 1 000 m :** 1. Steaua (Danielov—Simionov) 4:00,6, 2. Dinamo (E. Nemeș, St. Nemeș) 4:05,0, 3. Steaua 4:08,0 ; **K 4 — 1 000 m, seniori :** 1. Steaua (Dragulschi, Pavel, Vartolomeu, Irimia) 3:16,4, 2. Steaua 3:17,2, 3. Dinamo 3:18,0 ; **juniori (primele locuri), K 2, 1 000 m :** 1. Delta (Dîba, Simion) 3:45,2 ; **C 1 — 1 000 m :** P. Marcov (Dunărea) 4:33,0 ; **K 1:** C. Simion (Delta) 4:13,5 ; **K 4:** Steaua 3:32,9 ; **junioare, K 1 — 500 m :** Maria Ivanov (S) 2:20,2; **K 2 — 500 m : Steaua** (Ivanov, Sadovnic) 2:03,4 ; **K 4 — 500 m:** Steaua 1:54,0.

V. TOFAN

ATLETISM

Virgil Tibulschi — 65,28 m la ciocan

● Cu ocazia campionatelor universitare, pe stadionul Republicii, au evoluat — în afara concursului — și cîțiva dintre atleții noștri fruntași. Performanța cea mai bună a fost înregistrată de **Virgil Tibulschi** la aruncarea ciocanului : 65,28 m ! Alte rezultate : **Gh. Zamfirescu** 100 m — 10,4 ; 200 m — 21,4 ; **Nic. Perța** 110 mg — 14,7 ; **Mihai Vosminschi** 100 m — 10,6 ; **Lia Manoliu** disc — 56,16 m ; **Carmen Ionescu** disc — 51,26 m ; **Ioana Stancu** suliță — 53,48 m.

● Miercuri și joi va avea loc pe stadionul Republicii divizia de atletism a municipiului București. Participă, între altele, Viitorul, Progresul, C. S. Școlar, Constructorul, S.S.A. II și C.A.U. II precum și mai mulți concurenți din divizia A, din Capitală și din provincie.

● Proba de pentatlon din cadrul concursului republican de primăvară al seniorilor s-a încheiat cu următoarele rezultate : **Viorica Enescu** (Metalul) 4534 p (100 mg — 13,6, greutate — 10,35, înălțime — 1,53, lungime — 5,69, 200 m — 25,3), **Rodica Țarălungă** (CAU) 4375 p, **Maria Salamon** (Steaua) 4352 p etc. Junioara de cat. II **Olga Ciobanu** (Lic. 2 Iași) a înregistrat un nou record republican de junioare I și II cu 4136 p (v.r. Elena Mirza 4104 p) cu 14,8 s, 8,50 m, 1,47 m, 5,88 m, 26,1 s.

HANDBAL

JUCĂTORII DE LA STEAUA ÎNVINGĂTORI PE... LINIA DE SOSIRE!

(Urmare din pag. 1)

inexactitățile adversarului, cîștigînd un meci în care, la un moment dat, șansele lor păreau compromise. În general, partida a fost dinamică, ambele echipe excelînd în apărare și comportîndu-se mai reținut în atac, unde în ciuda unei circulații rapide a balonului, șuturile pe poartă sau finalizările spectaculoase au fost mai rare. Nu putem încheia aceste succinte considerații fără a aminti că jocul s-a disputat în condiții grele pentru cele două combatante : Steaua l-a avut pe Gruia accidentat (el a jucat totuși, dar, bineînțeles, mult sub valoarea lui), iar Universitatea București s-a prezentat după o suită de obositoare partide în campionatul universitar.

Arbitrii R. Iamandi și I. Dumitrescu, ambii din Buzău, au condus bine următoarele formații :

STEAUA : Dincă (min. 45 Munteanu) — Gruia (1), Gațu, Goran, Coasă, Iacob, Speck, **Cristian (2), Birtolom (6),** Popescu (3), **Stockl (1).**

UNIVERSITATEA: **Banciu** — Paraschiv, **Voinea (1), Cosma (4), Chicid (4),** Chircu (1), Stef (1), Bădău, Anton, Schuman (1).

DINAMO BRAȘOV — POLITEHNICA TIMIȘOARA 4—4 (2—1) ! Acest scor de fotbal își are explicația atît în condițiile atmosferice neprielnice (a plouat tot timpul) cît și în prudența manifestată în atac de ambele echipe. Au marcat : Messmer (2), Hotnog, Schmidt — Dinamo, Teacoiu, Oprescu, Cîrlan, Sauer — Politehnica. Au condus bine C. Burcă și St. Georgescu — București. **(C. GRUIA — coresp.)**

VOINȚA BUCUREȘTI — ȘTIINȚA LOVRIN 24—14 (14—7). Derby-ul codașelor a revenit bucureștenilor cu un scor concludent. Păcat, însă, că ei au demonstrat că știu să joace, de-abia acum cînd nu mai pot repara nimic ! Principalii realizatori : **Nițescu** (6) — Voința și **Esperschidt** (3) — Știința. Au arbitrat bine O. Velicu și V. Proorocu (Ploiești). **(C. D. NEGREA — coresp.)**

S.C. BACĂU — „U“ CLUJ 16—14 (8—4): „POLI“ GALAȚI —DINAMO BUCUREȘTI 7—11 (4—6).

FEMININ

UNIV. TIMIȘOARA — CONSTRUCTORUL TIMIȘOARA 18—9 (7—4). Partidă fără probleme pentru campioane. De notat că handbalistele de la Constructorul au ratat și 4 lovituri de la 7 m ! Principalele realizatoare : **Metzenrath** (4) — „U“ și **Frantz** (4). Au condus reșițenii V. Popescu și I. Sîrbu. **(P. ARCAN — coresp.)**

TEXTILA BUHUȘI — VOINȚA ODORHEI 12—7 (6—4). Gazdele au dominat tot timpul, obținînd o victorie prețioasă. Principalele realizatoare : **Șerban** (6) — Textila, respectiv **Teglaș** (2). Au arbitrat foarte bine I. Ionescu și M. Marin (București).

I.E.F.S. — C.S.M. SIBIU 10—9 (3—4). După o primă repriză în care sibiencele atacă în trombă și înscriu des prin Trandafir (ieri excelentă), studentele își revin oarecum, echilibrează jocul și cîștigă datorită formei bune manifestată de Petruța Băicoianu. Cele mai multe puncte au marcat: **Băicoianu** (6) — I.E.F.S. și **Trandafir** (4) — C.S.M. Foarte slab arbitrajul prestat de cuplul craiovean M. Pașec— Vl. Rădulescu.

UNIV. BUCUREȘTI — MUREȘUL TG. MUREȘ 15—11 (7—9). Beneficiind de un portar foarte bun (Mariana Husar), mureșencele păstrează inițiativa pînă la pauză, reușind să pună deseori în pericol poarta adversă. În partea a doua a jocului, studentele își revin și preiau autoritar conducerea, realizînd o victorie clară. Principalele realizatoare : Tair (5) — „U“, respectiv Sos (5). Au condus cu greșeli V. Purică și D. Erhan, ambii din Ploiești.

Meciul dintre CONFECȚIA BUCUREȘTI și RULMENTUL BRAȘOV s-a întrerupt la scorul de 9—7 în favoarea bucureștencelor, în min. 23, din cauza timpului nefavorabil. Partida va fi reluată astăzi, la ora 10, pe Stadionul Tineretului.

Horia ALEXANDRESCU

NICI UN TITULAR LA ACEASTĂ ORĂ

(Urmare din pag. 1)

a fost încredințată unor specialiști reputați : antrenorul emerit Radu Huțan, cu sarcini de coordonare pentru întregul proces instructiv-educativ al lotului, antrenorul emerit Nicolae Navasart, pentru probele de caiac și maestrul emerit al sportului Simion Ismailciuc, pentru probele de canoe.

După intensele antrenamente din perioada de iarnă, la bac, la munte — crosuri, schi —, la sala de forță sau la bazinul de înot, după primele concursuri ale sezonului, caiaciștii și canoiștii fruntași își continuă acum pregătirile la cluburi, în vederea primului obiectiv important al sezonului : finalele campionatelor naționale, programate la mijlocul lunii iunie.

Care sînt, așadar, în aceste condiții, problemele și aspirațiile lotului olimpic de caiac-canoe ?

Este necesar să precizăm, înainte, o caracteristică — cu destule implicații — a programului olimpic din acest sport (numai 7 probe), față de cel al campionatelor mondiale (18 finale !), particularitate care a determinat orientări cu totul noi în direcția stabilirii obiectivelor. Dezvoltînd această idee, vom remarca cu satisfacție subordonarea totală a pregătirilor și participării la campionatele mondiale (ca și la regatele internaționale ale sezonului) cerințelor olimpice. Este pentru prima oară cînd în rîndul specialiștilor și sportivilor fruntași ai caiacului și canoei nu se discută — în anul preolimpic — despre altceva decît despre o cît mai bună reprezentare la J. O. de la München, deși unii dintre actualii performeri vizează și medaliile mondialelor de la Belgrad.

De altfel, preocuparea primordială pentru probele olimpice s-a reflectat și în selecția lotului, ca și în pregătirea desfășurată pînă acum.

Apare firească întrebarea referitoare la nominalizarea candidaților cu cele mai mari șanse pentru echipa olimpică de caiac-canoe. Răspunsul este, însă, mai mult decît dificil și aceasta nu numai pentru că, totuși, pînă la întrecerile de la München mai este destulă vreme ci, mai ales, pentru că în actualul lot de caiac-canoe s-a creat o situație deosebit de îmbucurătoare. Este vorba de faptul că în prezent deși ne aflăm la început de sezon, la fiecare din cele 7 probe olimpice există cîte 3—4 echipaje de valoare sensibil apropiată !

Așadar, nici o titularizare certă pentru echipa olimpică, deși majoritatea candidaților sînt deținătorii unor performanțe maxime pe plan european sau mondial. Desigur, este greu de presupus că, de exemplu, sportivi de valoarea lui Ivan Patzaichin sau Serghei Covaliov vor lipsi de la startul olimpic, dar acest lucru nu este imposibil.

Este bine așa și ni se pare nimerit ca pentru această acoperire numerică și valorică a tuturor probelor olimpice să evidențiem munca și preocupările federației de specialitate, a antrenorilor însărcinați cu pregătirea lotului, ca și a cluburilor care și-au sporit contribuția la asigurarea acestor condiții de care sportul caiacului și canoei are nevoie pentru o nouă și, sperăm, mai prestigioasă afirmare în arena olimpică.

Obiectivele anului 1972 sînt, din cîte ne-am dat seama, îndrăznețe, vizînd mult mai mult decît cele elaborate pentru ediția trecută a Jocurilor Olimpice. Ele au, însă, la bază nu numai dorința antrenorilor și a sportivilor, ci și o evaluare realistă a posibilităților. De aceea, desigur, se poate vorbi acum de o posibilă tentativă la medaliile de aur atît la probele de canoe cît și — reușita ar fi primul succes olimpic — în întrecerile de caiac. Priviri optimiste, pornind însă de la aceeași studiere lucidă a perspectivelor, se îndreaptă și spre probele feminine.

Spuneam că la ora actuală nu există titularizări în echipa de caiac-canoe, că întrecerea — la un nivel valoric superior — rămîne în acest sezon (fără îndoială și în cel viitor) deschisă. Este, de aceea, greu de spus CINE anume va cîștiga și la CE probă, dar — ne declara antrenorul emerit Radu Huțan : **„Avem certitudinea că datorită marelui număr de echipaje, condițiilor de pregătire îmbunătățite, asaltului viguros dat de sportivii tineri (in lotul olimpic au fost promovați, printre alții, Paulina Humă, Paulina Maftei, Vartolomeu, Bivol, Franck, Vorobiov, frații Nemeș, Nichitor, Simionov), la München ECHIPA olimpică de caiac-canoe a României va avea un cuvînt de spus în lupta pentru medalii“.**

Așa stînd lucrurile, și propunîndu-ne să readucem acest sport în „orizontul olimpic“, am considerat necesar să mai cunoaștem orientarea viitoare a pregătirilor și participărilor la competițiile internaționale ale sezonului. Răspunsul se înscrie pe linia aplicării consecvente a ideii de primordialitate acordată obiectivelor olimpice. Aceasta se va reflecta în stabilirea grupelor de sportivi care vor participa la diferite regate internaționale, ca și în orientarea privind reprezentarea la campionatele mondiale, programul competiției favorizînd concentrarea interesului pentru probele olimpice, care se vor desfășura în prima zi a finalelor.

Mai notăm, ca probleme foarte importante, sprijinul substanțial acordat de C.N.E.F.S. pentru ca baza de la Snagov să ofere condiții optime de pregătire, dar și dorința antrenorilor și sportivilor de a se revizui calendarul internațional al sezonului, întrucît absența de la unele regate (se participă, în schimb, la altele mai puțin utile) împiedică întîlnirea directă cu unii dintre marii performeri ai caiacului și canoei, viitori adversari la Jocurile Olimpice de la München.

YACHTING

„CUPA MAMAIA“ O REGATĂ DISPUTATĂ

Disputată pe un vînt de forța 4, cu rafale, prielnic întrecerii, regata a doua a pus în dificultate echipajele participante, măiestria fiecărui velist fiind solicitată la maximum. Această întrecere a înregistrat răsturnarea a foarte multe ambarcațiuni, care au însemnat tot atîtea abandonuri, în special la clasa Finn. De remarcat la clasa F.D. abandonul echipajului Bărbulescu — Panaitescu (C.N.U.), cîștigătorul primei etape. Situația în clasament după două regate se prezintă astfel : **clasa F.D.** (Olandezul zburător) 1. Alexandrov N.-K. Tvețan (Bulgaria) 3 p, 2. N. Culică-D. Nicolescu (Electrica Constanța) 11 p, 3. J. Czibuzan-J. Tyra (Cehoslovacia) 13,7 p. **Clasa Finn :** 1—2. Petko Gramatikov (Bulgaria) 3 p, 1—2. Iliac Hagipavliy (Grecia) 3 p, 3. Peter Entchev (Bulgaria) 13,7 p.

N. ENACHE-coresp.

Echipele de divizia B au intrat în „linie dreaptă", profilîndu-se acum potul, punctul unde se risipesc toate îndoielile, unde speranțele se transformă în statisfacții sau în decepții.

Cele patru echipe care luptă în fruntea plutonului, în cele două serii, sînt cu ochii mai mult la rezultatele rivalei respective, decît la cele proprii. Căci de-acolo vine marele pericol, cu deosebire de la meciurile din deplasare, unde fiecare punct cules este un grăunte de aur.

În seria I. A.S.A. Tg. Mureș și Sportul Studențesc, evoluînd pe teren propriu, aveau, în principiu, o duminică de așteptare. Și, totuși, liderul a avut oarecari emoții în partida cu Metalul. Dar și 1—0, tot două puncte înseamnă... În seria cealaltă, de asemenea, distanțele s-au menținut, deși condițiile de joc favorizau o distanțare sau o apropiere între Crișul și Politehnica. Ambele au realizat, însă, același rezultat satisfăcător în deplasare: egalitate, bucuria fiecăruia din ele fiind, deci, de scurtă durată...

La periferia clasamentelor, situația este clară numai în ceea ce o privește pe Flacăra Moreni, în seria I. Ea este virtuală retrogradată. Nu se știe însă cine o va însoți în divizia C. Metrom a smuls un punct la Piatra Neamț și are motive să spere. Măcar o săptămînă. În seria a II-a, derbyul codașelor, dintre U.M.T. și Vagonul Arad s-a terminat nedecis. Rezultatul este prost, atît pentru una, cît și pentru cealaltă...

POZIȚII NESCHIMBATE ÎN CELE DOUĂ SERII

FOTBAL B

SERIA I: FRUNTAȘELE AU OBȚINUT VICTORII SCONTATE

A. S. ARMATA TG. MUREȘ — METALUL BUCUREȘTI 1—0 (0—0)

TG. MUREȘ, 23 (prin telefon, de la trimisul nostru). Azi, A.S.A. a dominat tot timpul, a avut un „mijloc" excelent, dar în față — un Fazecaș depășit de joc și un Mureșan care s-a jucat cu ocaziile (și a avut nu mai puțin de 11 !). De partea cealaltă, antrenorul Paul Popescu a trimis în teren o echipă care a știut să se apere (excelent Apostol), contraatacînd, în schimb, foarte rar.

În prima repriză, joc într-o singură direcție, spre poarta lui Petre. Dar scorul nu se schimbă nici măcar în ultimele 10 minute ale reprizei, cînd bucureștenii rămîn fără Iancu (accidentat). Deși Naghi (min. 9), Lucaci (min. 21), Mureșan (min. 23 — singur cu Petre, dar portarul Metalului are un reflex formidabil — min. 36, min. 40), au golul în vîrful bocancului...

Gazdele încep „tare" și cea de a doua repriză, în primele 5 minute, ele avînd tot atîtea ocazii mari, dar Fazecaș (min. 47) întîrzie, iar lui Mureșan (min. 46, 48, 49, 50), golul i se refuză fie de către Iosif, fie de către... soartă. Victorie iminentă — se materializează în min. 52: Lucaci pătrunde pe dreapta, centrează perfect, **Naghi** (de departe cel mai bun de pe teren) se înalță și 1—0... Dar, iată că și oaspeții au o mare ocazie, în min. 73, cînd Stan Gabriel este oprit de... tușierul Filip, care vede ofsaid.

Arbitrul **ION BARBU** (Aiud) a condus mediocru (fluierul său s-a auzit mereu cu întîrziere) următoarele formații:

A.S.A.: Solyom — Sleam, Toth, Ispir, Varodi (min. 80 I. Naghi), Naghi, Hajnal, Bölöni, Lucaci, Mureșan, Fazecaș (min. 61 Caniaro).

METALUL: Iosif — Mateescu, Moraru, Apostol, Cojocaru (min. 74 Enache), Savu, Dumitru Emil, Troi, St. Georgescu, Iancu (min. 46 Stan Gabriel), Roman.

Geo RAEȚKI

SPORTUL STUDENȚESC — METALUL TÎRGOVIȘTE 4—0 (2—0)

Victorie la scor, meritată, a studenților. Ieri dimineață, elevii lui I. Motroc s-au angajat într-o dispută dîrză chiar din primele minute, acționînd în viteză, iar cele două extreme, Bujor și Ciornoavă, servindu-și bine colegii. Replica jucătorilor de la Metalul s-a situat la un nivel bun doar pînă în min. 13. În acest minut, **Kraus** a semnat al doilea gol, dintr-o centrare a lui Ciornoavă, gol ce a însemnat căderea oaspeților pentru o lungă perioadă. Pînă la pauză, în majoritatea timpului, acțiunile ofensive s-au desfășurat într-un sens: spre poarta apărată de Stănescu și apoi de Bărbulescu, în urma accidentării lui Stănescu. După pauză, o scurtă perioadă jocul a fost echilibrat, dar bucureștenii sînt mai incisivi și depășesc cu mai multă ușurință apărarea adversă. Din suita de ocazii de la poarta Metalului, studenții au reușit să fructifice doar două. Pe parcursul meciului, unii jucători au dat dovadă de nervozitate și arbitrul **EM. VLAICULESCU** — Ploiești a trebuit să avertizeze pe Ionescu și Balaban pentru joc periculos, iar pe Mureșan să-l elimine, în min. 60, pentru injurii aduse conducătorului partidei. Celelalte goluri ale Sportului studențesc au fost realizate de Jamaischi (min. 6), **Kraus** (min. 57) și **Ciornoavă** (min. 78).

SPORTUL STUDENȚESC: Stan — Gal, Boc, D. Nicolae, Jurcă (min. 80, Culda), Jamaischi, Balaban, Bujor, Duțan, Kraus (min. 68, Sava), Ciornoavă.

METALUL: Stănescu (min. 34, Bărbulescu) — Grigore, Stanciu, Ciobanu (min. 46, Baciu), Buciumeanu, Nițescu, Stăncescu, Ionescu, Mureșan, Pîrvu, Tiron (p.v.).

DUNĂREA GIURGIU — POLITEHNICA GALAȚI 3—2 (2—0)

GIURGIU, 23 (prin telefon, de la trimisul nostru). Studenții gălățeni așteptau fericiți fluierul final. Mai erau cîteva secunde și reușiseră la Giurgiu o remiză de aur pentru soarta lor. Își alungaseră grijile după ce la începutul jocului giurgiuvenii îi năuciseră prin două goluri rapide (în min. 4 înscrie **Mustață** cu capul; min. 7 punctează și **Leșeanu**).

Dar, imediat ce a început repriza secundă, studenții lasă adversarului voluptatea micilor satisfacții (driblinguri inutile și pase cu efect... invers, de care s-au lăsat seduși Cristache, Mustață și Manciu), dar contraatacă periculos. Și așa, în 10 minute trio-ul ofensiv Marinescu—Lehăduș—Bucur, harnic și inspirat, aduce egalarea prin golurile primului jucător (min. 55 și 65). Tribunele freamătă nemulțumite, fac haz de necaz („Cine are nevoie de puncte să vină și la... Giurgiu"). Și așa băieții lui Mîndru încearcă un ultim asalt, lung de 5 min. Lungu ochește bara, se acordă o lovitură indirectă la 11 m de poarta gălățeană, în min. 90, dar Politehnica scapă și de aceasta. Mai erau cele 60 de secunde de prelungiri, date de arbitru pentru întreruperi, care secunde nu păreau să aducă ceva nou. Dar a venit și fundașul Bălosu și a trimis cu furie o „ghiulea" de la 14 m dintr-un careu aglomerat. Mingea s-a oprit sus, într-un colț al plasei, în timp ce 11 bărbați se prăbușeau cu suferință, pe gazonul ars de soare și de patima celor 90 de minute și cîteva secunde. Bun arbitrajul bucureșteanului **D. GHEȚU**, încurcat de tușierii **Gr. Angheluță** și **V. Ivanovici**, ambii din București.

DUNĂREA: Purcaru — Iacob, Cojocaru, Bălosu, Rădoi, Sandu, Mustață, Leșeanu, Manciu (min. 78 Tudor), Cristache, (min. 60 Tigănilă), Lungu.

POLITEHNICA: Dumbreanu — Rizea, Tudorie, Dima, Dinu, Toma, Diaconu (min. 35 Bucur), Marinescu, Besman, Lehăduș, Tolea.

Mircea M. IONESCU

S. N. OLTENIȚA — ȘTIINȚA BACĂU 1—0 (0—0)

OLTENIȚA, 23 (prin telefon, de la trimisul nostru). Știința Bacău a venit la Oltenița cu gîndul de a realiza un meci egal. În acest scop, studenții băcăuani se betonează în apărare, lăsînd în atac doar două vîrfuri — Pelea și Dicianu. De altfel, gazdele se instalează în terenul advers, din primele minute, jucînd cu fundașii pe linia de centru și forțînd deschiderea scorului. Dar ocaziile ivite sînt ratate cu seninătate.

Iată, pe scurt, fizionomia partidei. În min. 12, Constantin „croșetează" întreaga apărare a oaspeților și, din interiorul careului, șutează în bară. În min. 16, Eftimescu șutează extrem de puternic, portarul Mîniosu este bătut, dar balonul lovește din nou bara. În min. 45 Stamanichi are golul în vîrful bocancului, dar ratează incredibil.

Repriza a doua începe din nou cu atacul furibund al gazdelor. În min. 50, portarul Mîniosu scoate în extremis un „cap" al lui Ratcu. În min. 60 la o fază care nu anunță nimic deosebit, o acțiune pe aripa dreaptă a lui Cîmpeanu, urmată de o centrare splendidă în careu la Eftimescu, care reia cu capul. Portarul Științei, Mîniosu, este învins! 1—0 pentru S.N.O. Incurajați de acest gol, gazdele au dominat categoric pînă la sfîrșitul partidei, dar portarul Mîniosu și-a salvat echipa de la o înfrîngere categorică. A arbitrat bine **MARIN NIȚĂ** (București).

S.N.O.: Grădișteanu — Nițu, Ratcu, Pană, Baltag, Cîmpeanu, Vasilescu, Enculescu, Constantin (min. 87 Răducanu), Eftimescu, Stamanichi.

ȘTIINȚA BACĂU: Mîniosu — Boiangiu, Mărgășoiu, Ciocoiu, Terez, Hetrea (min. 66 Voga), Nemeș, Roșu, Cernat, Pelea, Dicianu.

Aurel PĂPĂDIE

CEAHLĂUL P. NEAMȚ — METROM BRAȘOV 0—0

Primul punct pierdut de Ceahlăul pe propriul teren. Brașovenii s-au apărat supranumeric și au contraatacat destul de periculos. A arbitrat bine N. **PRUSAC** — Botoșani.

F. C. GALAȚI — PROGRESUL BRĂILA 2—0 (1—0)

Gălățenii au dominat și au cîștigat pe merit. Autorul golurilor: **Chihaia** (min. 45 și 47). Foarte bun arbitrajul lui **GH. MICLOȘ** — București.

Gh. ARSENE, coresp.

PORTUL CONSTANȚA — FLACĂRA MORENI 2—0 (0—0)

Joc plăcut, în special în partea a doua, cînd jucătorii de la Portul și-au impus superioritatea. Au marcat: **Fătu** (min. 50 din 11 m) și **Enache** (min. 70). A arbitrat foarte bine **T. LECA** — Brăila.

P. ENACHE, coresp.

POIANA CÎMPINA — C.F.R. PAȘCANI 3—0 (2—0)

Joc de un bun nivel tehnic. Golurile au fost realizate de **Tr. Popescu** (min. 5), **Goran** (min. 16) și **Chirilă** (min. 75 din 11 m). Foarte bun arbitrajul lui **C. IFOCIU** — București.

C. VÎRJOGHIE, coresp.

CLASAMENT

1. A.S.A.	26	17	5	4	62—23	39
2. Sportul studențesc	26	16	4	6	38—24	36
3. Metalul Tîrgoviște	26	15	2	9	31—27	32
4. Progresul	26	12	5	9	29—23	29
5. F. C. Galați	26	12	4	10	32—29	28
6. Ceahlăul	26	12	4	10	27—26	28
7. Dunărea	26	12	3	11	24—28	27
8. Portul	26	11	5	10	20—24	27
9. S.N.O.	26	10	6	10	25—31	26
10. Metalul București	26	9	7	10	27—20	25
11. C.F.R.	26	9	6	11	34—35	24
12. Poiana	26	9	5	12	28—28	23
13. Știința	26	8	6	12	27—31	22
14. Metrom	26	6	9	11	20—29	21
15. Politehnica	26	9	2	15	26—31	20
16. Flacăra	26	1	7	18	17—58	9

ETAPA VIITOARE (30 mai): Metalul București—Portul, Știința—Metalul Tîrgoviște, Metrom—S.N.O., C.F.R. — F.C. Galați, Ceahlăul—Sportul studențesc, Progresul—Poiana, Politehnica — A.S. Armata, Flacăra — Dunărea.

DINAMO ȘI RAPID SPRINTEAZĂ

(Urmare din pag. 1)

goliu de ziua lui, am aflat pe calea undelor și am citit că — din nou — Nunweiller III (iarăși nota 10) a jucat excepțional (ca în mai tot acest retur), conducînd superb și eficace, lupta pe meterezele apărării sale. Am mai scris, și o repet, echipei Dinamo de acum un an sau doi i-a lipsit, pentru a obține titlul, eroismul (Nelu este apărătorul român cu șase-șapte intervenții chirurgicale consecutive unor accidentări în joc) și măiestria matură a unui Nunweiller III, jucător care a intrat cu depline drepturi în galeria marilor fotbaliști ai acestei țări.

Privind sprintul puternic, ambițios, al celor mai valoroase actuale echipe ale României, ne bucură speranța că decizia va fi rostită (în bună măsură) la 9 iunie, în meciul Dinamo-Rapid, întîlnirea directă fiind cea mai sportivă modalitate de a tranșa rivalitatea. Cu mult înaintea acestui meci, sugerăm federației să solicite din timp o brigadă de arbitri străini de prestigiu care să conducă partida (ce părere aveți despre un Lo Bello la marele derby al campionatului român?!), eliminînd din capul locului ipoteza perspectivei — cît ar fi ea de mică — ca una dintre echipe să aibă doi adversari...

Revenind la etapa de simbătă, aplaudăm performanțele obținute de Universitatea Craiova (care a jucat 60 de minute așa cum ne este temperamentul, producînd „șocul ofensivei" unei echipe — ofensive și ea — care se aștepta să joace la o poartă), S. C. Bacău, F. C. Argeș și poate că nu ne-am zgîrci cu elogiile nici în privința Progresului — „11" care se zbate dramatic, omenește, pentru a se salva — dacă de... partea cealaltă n-ar fi fost o formație care, evoluînd în fața teleobiectivelor, și-a închipuit că nu o vede nimeni (inclusiv cei de la Bacău sau Petroșani, de pildă...).

După cum scrie cronicarul jocului, și-am putut remarca și noi pe micul ecran, la Petrolul s-au aflat cîțiva „băieți buni" care au jucat mai mult cu prezumtiva naivitate a spectatorilor și mai puțin împotriva adversarilor de pe teren.

Fenomenul iese din perimetrul sportivității, te întristează și te revoltă.

Nu vi se pare, oare, că o asemenea echipă — scăpată prin urechile acului de retrogradare anul trecut, în ultima etapă (cînd jucătorii Steagului roșu, care nu sînt „băieți buni", au bătut-o măr) și care în această iarnă a beneficiat de turnee în Grecia și Africa — ar oam trebui scutită un timp de deranjul unor asemenea voiajuri și de alte beneficii corespunzătoare înaltei sportivități?

DUMITRACHE PLEACĂ ASTĂZI LA MOSCOVA

După ce simbătă a marcat cele două goluri ale victoriei dinamoviste la Arad, Dumitrache pleacă astăzi la Moscova în vederea meciului de la 27 mai, cînd internaționalul nostru va juca în Selecționata lumii, cu prilejul sărbătoririi celebrului Iașin.

SERIA a II-a: CRIȘUL ȘI POLITEHNICA — CÎTE UN PUNCT ÎN DEPLASARE

GAZ METAN MEDIAȘ — CRIȘUL ORADEA 0—0

MEDIAȘ, 23 (prin telefon, de la trimisul nostru). Pe terenul din localitate s-au întîlnit două echipe cu obiective diferite, ambele dorind însă cu aceeași ardoare punctele puse în joc. Din această dispută a rezultat un meci nul, deși, judecînd după numărul ocaziilor, o victorie a oaspeților nu ar fi mirat pe nimeni.

Și aceasta, deși la Mediaș se joacă foarte tare. Înaintașii orădeni au trebuit să-și păzească mai întotdeauna picioarele, sărind ca fripți, atunci cînd încercau un dribling. Și nu întotdeauna au reușit...

Orădenii ar fi putut cîștiga, așa cum am mai spus, destul de ușor partida, dacă ei ar fi materializat măcar una dintre cele cinci mari ocazii de gol avute în prima repriză (Arnoschi, de două ori, Șchiopu, Sătmăreanu și Suciu), ocazii clare ca lumina zilei, sau pe cea din min. 76 (tot Arnoschi). Gazdele n-au fost periculoase pe tot parcursul meciului, decît de două ori (Filip min. 6 și Jiga min. 75), dar în schimb Depădatu, Jiga, Ianeu și încă cîțiva au comis un șir mult mai lung de faulturi intenționate. A arbitrat foarte bine un meci în care, mai util ar fi fost un „dresor", **C. NICULESCU** ajutat de **A. Münich** și **N. Cătănoiu** (toți din București).

GAZ METAN MEDIAȘ: Ilo — Dodu II, Depădatu, Iancu, Ghiarmati, Pascal, Jiga, Gartner, Moldovan, Filip, Macoi.

CRIȘUL: Bologan — Sărac, Lucaci, Bulc, Balogh, Sătmăreanu II, Dărăban, Suciu, N. Alexandru (min. 76 Neșu), Arnoschi, Schiopu (min. 46 Cefan).

Dumitru GRAUR

GLORIA BISTRIȚA — POLITEHNICA TIMIȘOARA 1—1 (1—0)

BISTRIȚA, 23 (prin telefon, de la trimisul nostru). Politehnica a abordat una din ultimele sale șanse din bătălia pentru promovare cu o hotărîre remarcabilă, dar din păcate și cu o apărare nesigură. Din această cauză, după o perioadă de tatonări, gazdele s-au apropiat periculos de buturile timișorenilor. Notabil rămîne șutul puternic al lui Ciocan, la o lovitură liberă de la 25 m (min. 33). De-abia în min. 40, înaintarea timișorenilor se vede cu adevărat (nu o făcuse pînă atunci și fiind văzut incomodată de un joc la ofsaid perfect al apărării gazde). Dar, Otto Dembrovschi — servit impecabil în careul mic de Bungău, înnegrește sufletele timișorenilor, ratînd o ocazie rarisimă. Urmează lovitura lui **Gogan**, care deschide scorul în min. 43 printr-o lovitură de cap.

Repriza a doua aduce egalarea, în min. 52, prin **Bungău**, excelent servit de Surdan. Lupta devine acerbă. Jocul este întrerupt de multe faulturi, dar — subliniem — de joc. Studenții joacă din ce în ce mai bine, știind că un meci nul le reduce șansele și își creează două ocazii (min. 80 și 81), pe care însă Surdan le ratează.

A arbitrat bine **F. COLOSI** — București.

GLORIA: Bocșa — Chereches, Ciobotaru, Cîtu, Greabu, Goia, Mureșan, V. Nicolae, Lovin (min. 63, Gheorghe), Ciocan, Gogan.

POLITEHNICA: Filip — Maier, Mafa, Arnăut, Brîndescu, Petrovici, Bungău, Dima, Surdan, O. Dembrovschi, Copăceanu (min. 46 Pripici).

R. TIMOFTE

C.S.M. REȘIȚA — C.S.M. SIBIU 2—2 (2—0)

În prima parte, reșițenii au dominat și au marcat de două ori. După pauză, sibienii au jucat deschis și au egalat. Autorii golurilor: **Jack** (min. 15), **Pîrvan** (min. 39) pentru C.S.M. Reșița, **Crețu** (min. 78) și **Unguroiu** (min. 85). A condus bine **S. DRĂGULICI** — Tr. Severin.

I. PLĂVIȚIU, coresp.

MINERUL ANINA — OLIMPIA SATU MARE 1—0 (0—0)

Victorie la limită a jucătorilor de la Minerul, realizată în urma autogolului lui **Bathori I**, din min. 90. A condus bine **M. BIOLAN** — Tr. Severin.

P. LUNGU, coresp.

OLIMPIA ORADEA — METALURGISTUL CUGIR 5—0 (2—0)

Orădenii au dominat, iar oaspeții au manifestat multe carențe în apărare. Au înscris: **Tanțos** (min. 8), **Hădărean** (min. 45), **Benczik** (min. 62), **Harșani** (min. 65) și **Iacob** (min. 85), **C. POP** — Hunedoara, a arbitrat foarte bine.

I. GHIȘA, coresp.

C.F.R. ARAD — ELECTROPUTERE CRAIOVA 2—1 (1—0)

Joc, în general, echilibrat. Totuși, arădenii au avut unele perioade de dominare. Au marcat: **Gyenghe** (min. 30 din 11 m), **Kukla** (min. 87), respectiv **Mateescu** (min. 57). Satisfăcător, arbitrajul lui **A. TUDOR** — Sibiu.

Gh. NICOLAIȚĂ, coresp.

U. M. TIMIȘOARA — VAGONUL ARAD 0—0

Timișorenii au avut inițiativa, dar portarul Vagonului, Jivan, a apărat foarte bine. A arbitrat bine **O. COMȘA** — Craiova.

St. MARTON, coresp.

CORVINUL HUNEDOARA — MINERUL BAIA MARE 1—0 (0—0)

Peste 4000 de spectatori au asistat la o dominare sterilă a jucătorilor de la Corvinul. Localnicii au înscris unicul gol în min. 90, prin Ceaușu. A condus satisfăcător **I. RUS** — Tg. Mureș.

A. VOICU, coresp.

CLASAMENT

1. CRIȘUL	26	16	7	3	40—17	39
2. Politehnica	26	13	9	4	36—17	35
3. C.S.M. Sibiu	26	13	4	9	46—31	30
4. Corvinul	26	12	6	8	36—24	30
5. Minerul Anina	26	13	3	10	29—26	29
6. Olimpia S.M.	26	12	3	11	27—24	27
7. Metalurgistul	26	10	7	9	28—32	27
8. Gloria	26	10	5	11	27—34	25
9. Gaz metan	26	10	5	11	26—35	25
10. Olimpia Oradea	26	10	4	12	29—31	24
11. Electroputere	26	7	9	10	24—37	23
12. Minerul B.M.	26	10	2	14	36—33	22
13. C.F.R. Arad	26	9	4	13	20—34	22
14. C.S.M. Reșița	26	8	5	13	31—34	21
15. Vagonul	26	7	5	14	18—35	19
16. U.M.T.	26	5	8	13	22—31	18

ETAPA VIITOARE (30 mai): C.S.M. Reșița — Olimpia Oradea, C.F.R. — Minerul Anina, Crișul — Corvinul, Gloria — Vagonul, Politehnica — Gaz metan, Electroputere — U.M.T., Minerul Baia Mare — Metalurgistul, C.S.M. Sibiu — Olimpia Satu Mare.

lupte — *În ultima etapă a turului la greco-romane*

AU ABUNDAT DESCALIFICĂRILE

LA BUCUREȘTI — CEI MAI COMBATIVI AU FOST ARBITRII...

Triunghiularul divizionar bucureștean a fost la discreția echipei organizatoare, Progresul, care a întrecut detașat atît pe IPROFIL Rădăuți cît și pe Steagul roșu Brașov (scor 28—9, respectiv, 18—6!). La toate cele trei formații s-au manifestat o serie de carențe de ordin tehnic și regulamentar, ca de pildă, evitarea atacului, neglijarea contraprocedeelor (la Steagul roșu și IPROFIL), lipsă de combativitate (la toate cele trei formații). De altfel trebuie să spunem că în partida Progresul — Steagul roșu, arbitrii au fost nevoiți să intervină deseori și să descalifice pe acei concurenți, în număr de opt (!!) care evitau inițierea unor acțiuni de atac, se complăceau într-o pasivitate care este acum sever sancționată de regulament. Cele patru duble descalificări de la Progresul și Steagul roșu trebuie să dea de gîndit celor doi antrenori.

De la Progresul ne-au plăcut totuși cum au evoluat **P. Arcadie, E. Tofan, I. Burcea, Gh. Ciomârtan** și, parțial, „greii" **S. Olteanu** (100 kg) și **A. Teodoroiu** (+100 kg). Dintre oaspeți nu pot fi remarcați decît **Răduț** (52), **Eizic** (90) și **Covătaru** (100) de la Rădăuți. De altfel, echipa moldoveană merită o mențiune pentru frumoasa performanță de a întrece, chiar și la limită, cu 23—22 pe Steagul roșu, echipă cu activitate îndelungată în divizia A.

Arbitrii, în frunte cu **P. Jugunovschi** (principal) și **G. Conciu**, au fost la înălțime, ei au sancționat prompt, în primul rînd, pasivitatea. **(T.R.).**

PITEȘTI — Formația locală a avut o comportare foarte bună întrecînd echipele Crișul Oradea (26—7), și Electroputere Craiova (27—9) la un scor neașteptat de sever. Într-o partidă anostă, cu nu mai puțin de 6 descalificări, Electroputere a învins pe Crișul cu 13—9. Bine s-au comportat Boțilă, Văcăroiu, Lacreteanu și Frujină (toți cu cîte două victorii) de la C.S. Pitești, respectiv Stoica de la craioveni. **I. FEȚEANU-coresp.**

TIMIȘOARA — Metalul București nu prea a avut „probleme" la Timișoara, dominînd cu autoritate reuniunea. Metalul — C.F.R. Timișoara 24,5 — 11,5, Metalul — C.S.M. Reșița 30—6. Ceferiștii i-au învins pe reșițeni cu 27,5 — 12,5. Cei mai buni au fost Geantă, Penciu (M), respectiv, Ciobanu (C.F.R.), Reșițeanul Rogojan — cel mai bun din echipa C.S.M. — nu s-a prezentat la cîntar (!) și deci n-a concurat. **C. CREȚU-coresp.**

TULCEA — Pescărușul din localitate — cu un concurent lipsă la cat. 100 kg (D. Manea, aflat la lot) — a fost învinsă de echipele Rapid București și Dunărea Tulcea cu 18—12, respectiv, 19,5—16,5. Bucureștenii au cîștigat și în fața gălățenilor cu 16,5—9,5, dar întrecerile n-au satisfăcut, ambele echipe avînd numeroși sportivi care au evitat lupta. Arbitrii au fost nevoiți să dicteze 4 descalificări duble, de la categoria 82 kg în sus. S-au evidențiat Bacalu (P), Pătrașcu și Gîlcă (R) și Șandragan (D). **I. TURȘIE-coresp.**

I. VANGHELICI — PE PRIMUL LOC ÎN TURNEUL DE LUPTE LIBERE DIN BULGARIA

RADNEV, 23 (prin telefon). În acest oraș bulgar a avut loc un mare turneu internațional de lupte libere la care au participat, în afara sportivilor țării gazdă, luptători din **U.R.S.S.** (cu două echipe), **România, Iugoslavia** și **Polonia.** Reprezentanții noștri au avut o comportare în general bună. Excelent s-a comportat **Iancu Vanghelici**, care la 48 kg s-a clasat pe primul loc după ce în turul final a obținut două victorii prețioase: b. tuș Ogmesian (U.R.S.S.) și b.p. Petrov (Bulgaria). La cat. 62 kg **P. Coman** a ocupat locul II, fără nici o înfrîngere — în turul final: b. tuș Stoicev (Bulgaria) și egal cu Abdulbekov (U.R.S.S.). Tot pe locul II s-a clasat și **V. Iorga** (82 kg) — în turul final: b.p. Ivanov (Bulgaria) și p.p. Jacmuradov (U.R.S.S.). Pe locurile IV ale categoriilor respective s-au clasat **T. Pancă** (74 kg), **Fl. Moț** (57 kg) și **Șt. Stingu** (+100 kg). Nu s-au clasat printre primii patru: Em. Butu (cat. 52 kg), P. Poalelungi (68 kg), C. Ardeleanu (74 kg) și I. Marton (90 kg).

DE SÎMBĂTĂ SEARA PÎNĂ LUNI DIMINEAȚA...

„Olimpicii" înaintea meciului de la Tirana

Mai puțin de 48 de ore au despărțit finalul etapei de simbătă de plecarea lotului olimpic la Tirana, timp în care destule semne de întrebare au bîntuit tabăra candidaților pentru München '72.

În primul rînd, problema validității tuturor selecționabililor. Pentru că nu întotdeauna faptul de a încheia în teren un meci, constituie și dovada că jucătorul continuă să se afle în plenitudinea forțelor fizice. Fapt verificat și la reunirea lotului olimpic (ieri dimineață au sosit ultimii șase selecționabili, ceilalți 12 venind de simbătă seara) cînd dr. Nicolae Stănescu — împreună cu antrenorii Valentin Stănescu și Cornel Drăgușin — a constatat că nu mai puțin de șase jucători (Olteanu, Bădin, Vlad, Dumitru, Sălceanu și Iordănescu) acuză diferite indispoziții.

A urmat consultul de rigoare pentru a vedea dacă acestea sînt momentane sau, în cel mai rău caz — din punct de vedere al necesităților lotului — remediabile în timp util. După cum ne-a declarat dr. N. Stănescu, toate cele șase cazuri vor fi rezolvate corespunzător pînă în preziua meciului, atît medicul, cît și masorul Parcea intrînd în acțiune chiar de simbătă seara. **Dumitru**, de pildă, care acuză în urma meciului de la Bratislava o lombargie, prezentîndu-se la lot printre ultimii, după ce pusese la grea încercare răbdarea conducerii lotului, va fi miercuri apt de joc și, să sperăm, cu un randament cu nimic inferior celui din partida Cehoslovacia — România. **Iordănescu** are o contuzie deasupra genunchiului sting, care-l împiedica, încă ieri după-amiază să pășească normal. Optimismul medicului îl molipsise, însă, evident pe tînărul jucător militar, una din speranțele de gol ale echipei noastre. Iar Olteanu — ca să încheiem lista accidentaților în ultima etapă — mai păstra ieri seară, pe pulpa piciorului drept, amprenta crampoanelor unui adversar de la Farul.

Bineînțeles că în afara acestor „cazuri" au mai fost destui jucători obosiți după meciurile din campionat, sau șocați în urma contactului cu adversari ce confundă angajamentul fizic deplin cu jocul dur, obstrucționist.

Iată de ce apreciem — a posteriori — programarea ultimei etape de către F.R.F. simbătă, oferindu-se astfel timpul atît de necesar recuperării. Mai ales că „olimpicii" noștri vor avea de înfruntat, miercuri la Tirana, un adversar ce-și bazează jocul pe o excelentă pregătire fizică.

Paul SLAVESCU

PRONOSPORT

AȘA ARATĂ O VARIANTĂ CU 13 REZULTATE EXACTE LA CONCURSUL PRONOSPORT NR. 21, ETAPA DIN 23 MAI 1971

I. Bologna-Torino	1
II. Cagliari-Verona	1
III. Catania-Napoli	1
IV. Inter-Lazio	X
V. Juventus-Fiorentina	X
VI. Lanerossi-Sampdoria	X
VII. Roma-Milan	X
VIII. Varese-Foggia	1
IX. Ceahlăul-Metrom	X
X. Ș.N.O.-Știința Bacău	1
XI. Gaz metan-Crișul	X
XII. Gloria-Politeh. Tim.	X
XIII. C.S.M. Rș.-C.S.M. S.	X

Fond de premii: 394.166 lei.

Plata premiilor pentru acest concurs se va face astfel: În Capitală începînd de vineri 28 mai pînă la 8 iulie 1971 inclusiv; în țară începînd aproximativ de marți 1 iunie pînă la 8 iulie 1971 inclusiv.

LUPTĂTORII ROMÂNI DIN NOU VICTORIOȘI

ROMÂNIA — R.F. A GERMANIEI 7-3

LUGOJ, 23 (prin telefon, de la trimisul nostru).

La Teatrul Municipal din localitate, în prezența unui public numeros care a umplut pînă la refuz sala, a avut loc, duminică seara, cea de a doua partidă dintre reprezentativele de lupte greco-romane ale **României** și **R.F. a Germaniei.** Și de astă dată formația română a avut o comportare bună și obținînd victoria tot cu 7—3.

Iată și cîteva amănunte de la reuniune: **I. Gibu** și **G. Maas** (48 kg) au terminat la egalitate, deși românul a avut avantaj în prima repriză. La categ. 52 kg. **Gh. Stoiciu** și-a reeditat victoria la puncte în fața lui **R. Lacour,** la capătul unui meci viu disputat. **I. Baciu** (cat. 57 kg) a terminat „duelul" său cu **H. Weil** în numai 5 minute cînd luptătorul vest-german s-a accidentat și n-a mai putut relua lupta.

O întîlnire viu disputată au oferit **C. Vîrtosu** și **M. Zimmerman** (62 kg). În final Vîrtosu, după o fixare și centurare laterală, a fost declarat învingător la puncte. În aceeași notă s-a disputat și partida dintre **N. Mihai** și **H. Rampf** (68 kg) încheiată de asemenea, cu victoria la puncte a luptătorului român.

Cu o decizie de egalitate a luat sfîrșit meciul dintre **M. Vlad** și **W. Schroter** (74 kg). La categoria imediat superioară (82 kg) **Gh. Vădraru** a fost învins prin tuș (min. 5) de către **R. Hücker,** în urma unui necruțător supleu. **N. Neguț** a întrecut clar la puncte pe **R. Eham** (90 kg). La semigrea, **N. Martinescu** n-a mai putut trece de **L. Hecker,** care s-a apărat disperat și meciul lor s-a încheiat la egalitate. În ultimul meci, la cat. +100 kg, **V. Dolipschi** a obținut un meritoriu rezultat de egalitate în fața campionului european **R. Bock.**

Costin CHIRIAC

SULIȚAȘII EUROPENI ÎN FORMĂ

La Budapesta au început campionatele de atletism ale Ungariei. Cea mai valoroasă performanță din prima zi de concurs a fost realizată de Kulcsar, învingător în proba de aruncarea suliței cu 85,14 m. Cursa de 10 000 m a fost cîștigată de Mecser cu timpul de 29:11,6. În proba feminină de aruncarea greutății, pe primul loc s-a clasat Bognar cu 17,19 m.

Cu prilejul unui concurs care a avut loc la Saari (Finlanda), atletul finlandez Hannu Siitonen a stabilit cea mai bună performanță mondială a sezonului în proba de aruncarea suliței cu rezultatul de 86,74 m.

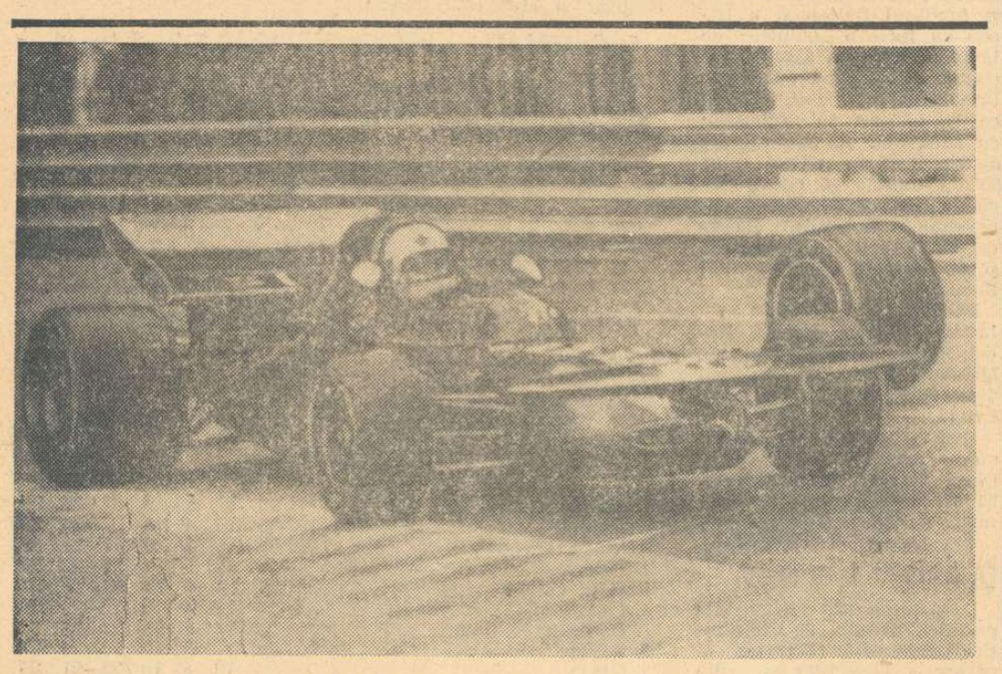

Atenție! Roata mașinii lui Alex Soler Roig s-a desprins în timpul cursei pe circuitul de la Monte Carlo, obligîndu-l pe automobilistul spaniol să abandoneze. Fără asemenea emoții a terminat Marele Premiu al Monaco „scoțianul zburător" Jackie Stewart, a cărui mașină Tyrell Ford a trecut prima linia de sosire (medie orară 134,359 km).

Telefoto: A.P.-Agerpres

NĂSTASE ÎNVINS ÎN FINALA DE LA BRUXELLES!

BRUXELLES, 23 (prin telefon). — Sub semnul surprizei a stat și ultimul meci de simplu al campionatelor internaționale de tenis ale Belgiei, în care o serie întreagă de favoriți fuseseră eliminați în turnirile anterioare. Ilie Năstase a fost de nerecunoscut în finala susținută pe terenul central de la Royal-Club în companiat sud-africanului Cliff Drysdale (în semifinale: Drysdale — El Shafei 4—6, 6—0, 6—2). Tenismanul român a încercat să joace numai mingi „scurte" pe puternicele drive-uri ale adversarului său, ceea ce nu i-a reușit, acesta păstrînd nestingherit inițiativa în primele două seturi, pe care le-a cîștigat net. De altfel, din cauza ploii intermitente din timpul jocului, un control desăvîrșit al mingii era foarte greu de efectuat. În al treilea, Năstase își revine, ia conducerea, dar ratează un setbal și apoi pierde definitiv. Scor: 6—0, 6—1, 7—5 pentru Drysdale.

A doua finală în care erau angajați tenismenii români Ilie Năstase și Ion Țiriac, în fața perechii Tom Okker (Olanda) — Marty Riessen (S.U.A.). cea de dublu masculin, nu s-a putut disputa din cauza ploii care s-a întețit spre sfîrșitul după amiezii, făcînd jocul imposibil.

★

Surprizele au abundat și în alte întreceri internaționale de tenis, de la sfîrșitul săptămînii. În finala turneului de la Bornemouth (Anglia), cunoscutul tenisman iugoslav Zeliko Franulovici a fost învins de englezul Gerald Battrick cu 6—3, 6—2, 5—7, 6—0.

La Hamburg, cehoslovacul Jan Kodes a pierdut semifinala în fața modestului jucător maghiar Peter Szoke: 6—8, 6—3, 0—6, 6—8. Adversarul lui Szoke în finală va fi spaniolul Andres Gimeno, învingător cu 6—3, 6—3, 6—2 asupra lui V. Zednik (Cehoslovacia).

CĂLĂREȚUL AURELIAN STOICA ÎNVINGĂTOR ÎN „PREMIUL TÎRGULUI NOVI SAD"

NOVI SAD, 23 (prin telefon). Lotul reprezentativ de călărie-obstacole al țării noastre a participat la tradiționalul concurs de la Novi Sad. La întreceri — care s-au desfășurat paralel cu campionatul de obstacole iugoslav — au luat parte formațiile României, Ungariei și 7 echipe ale țării gazdă. Călăreții români s-au numărat printre protagoniștii disputelor, clasîndu-se, în fiecare probă, pe locuri fruntașe. AURELIAN STOICA s-a impus în „Premiul tîrgului Novi Sad", cea mai importantă probă a concursului. De menționat că în 1969 și 1970 locul I în această probă a fost ocupat de **Cornel Ilin** și, respectiv, **Dumitru Velea.**

REZULTATE TEHNICE: **proba nr. 1 (juniori): 1. I. Kapori** (Ungaria) cu Iatagan... 4. **Nicolae Gheorghe** cu **Aprod; proba nr. 2 (seniori): 1. I. Kapori** cu Cerchez... 3. **Aurelian Stoica** cu **Spumos; Premiul primăverii: 1. I. Milutinovici** (Serbia) cu Miroci 39 p, 2. **Cornel Ilin** cu **Viteaz** 38 p... 4. **Nicolae Gheorghe** cu **Aprod** 37 p; **Premiul Novi Sad: 1. I. Milutinovici** cu Miroci... 3. **Dumitru Velea** cu **Viorica...** 5. **Nicolae Gheorghe** cu **Aprod; Premiul Tîrgului Novi Sad: 1. Aurelian Stoica** cu **Picup... 3. Cornel Ilin** cu **Zefir; proba de juniori** (după baraj): **1. I. Kapori** cu Cerchez, 2. **Nicolae Gheorghe** cu **Aprod.**

Călărețiii români revin în Capitală în cursul zilei de marți.

sportul în lume

ECHIPELE POLONIEI ȘI ROMÂNIEI S-AU CALIFICAT PENTRU C.E. DE BASCHET

KATOWICE, 23 (prin telefon, de la trimisul nostru special).

Mai întîi cîteva cuvinte despre meciul România — Țara Galilor terminat sîmbătă seara la o oră tîrzie, cu victoria reprezentativei noastre: 88—57. Întrecerea nemai prezentînd interes pentru formația română (avea calificarea asigurată iar adversarii erau evident mai slabi), antrenorul Dan Niculescu a introdus în teren jucătorii folosiți mai puțin sau de loc în partidele anterioare. Aceștia s-au lovit însă de o împotrivire neașteptat de dîrză, galezii luptînd, spre cinstea lor, exemplar deși era evident că nu au șanse de a cîștiga. Combativitatea modestei echipe a Țării Galilor a determinat, astfel, o întîlnire interesantă, la sfîrșitul căreia selecționata noastră a cîștigat la o diferență netă, dar nu zdrobitoare, ceea ce a produs multă bucurie selecționatei galeze, din rîndul căreia i-am reținut pe Vaughan, un bun conducător de joc și pe Hughes, un pivot cu talie apreciabilă (2,05) cu procedee tehnice corecte dar lipsit de experiență. Punctele formației române au fost înscrise de: Georgescu (14), Pîrșu (13), Rühring (10), Cîmpeanu (15), Dragomirescu (16), Chivulescu (16), Oczelak (4).

Cu acest meci reprezentativa României a încheiat turneul atingîndu-și scopul propus: **calificarea pentru campionatul european de la Essen,** obținută printr-o comportare bună, concretizată în rezultatele jocurilor cu Polonia și Ungaria.

Duminică dimineața sportivii noștri și-au permis cîteva ore de plăcută relaxare în splendidul parc al orașului, unde au vizitat grădina zoologică, Planetarium și locurile de distracție, amuzîndu-se copios în mijlocul puzderiei de copii polonezi.

Echipa României sosește la București marți la ora 12 cu avionul.

În primul meci de duminică echipa națională a Ungariei și-a disputat ultima șansă de a se califica. Era o misiune aproape imposibilă deoarece din cauza înfrîngerii la scor suferită în fața formației României, Ungaria trebuia să învingă Polonia la minimum 9 puncte pentru a putea trece pe locul secund al clasamentului. Pe teren superioritatea de talie, tehnică și fizică a gazdelor și-a spus cuvîntul de la început. Cu Jurkiewicz, în zi bună de coș (dar nu formidabilă, ca în întîlnirea cu sportivii noștri), cu Dolcewski, impetuos și eficace și avînd în Korcz, Kolinowski și Ceglinski jucători siguri pe ei și pe... coș, selecționata Poloniei a dominat și a învins la o diferență destul de mică. Teamul maghiar a făcut eforturi disperate pentru a salva onoarea unei reprezentative care nu a lipsit de la nici un campionat european, dar nu a realizat decît un scor strîns. Polonia a învins cu 94—83 (52—40) și s-a clasat, astfel, pe primul loc al turneului, calificîndu-se împreună cu echipa României pentru campionatul european din acest an.

Alte rezultate:

Ungaria — Danemarca 97—53 (44—21)

Clasamentul final: 1. Polonia 8 p, 2. România 7 p, 3. Ungaria 6 p,

D. STANCULESCU

O NOUĂ FRUNTAȘĂ ÎN INTERZONAL

BELGRAD 23 (Agerpres). — Maestra sovietică Natalia Konopleva a preluat conducerea în turneul inter-zonal feminin de șah de la Ohrid. După 12 runde ea totalizează 8½ puncte, fiind urmată în clasament de Nana Aleksandria (URSS) — 8 (2) p, Milunka Lazarevici (Iugoslavia) — 7½ (1), p, P. Cristina Radzikowska (Polonia) — 7 (2) p, etc. Elisabeta Polihroniade (România) ocupă locul 9 cu 4½ puncte și trei partide întrerupte.

În runda a 12-a, Konopleva (cu piesele negre) a învins-o pe Stadler. Partida dintre Radzikowska și Zatulovskaia s-a încheiat remiză. Toate celelalte partide, printre care Polihroniade — Carff și Baumstark — Belamarici s-au întrerupt.

U.R.S.S. CONDUCE ÎN C.M. DE BASCHET (f)

Spania — Franța (m) 91-70 la Siena!

În cea de-a 4-a zi a campionatului mondial feminin de baschet s-au înregistrat următoarele rezultate: URSS — Cuba 88—51 (37—29); Brazilia — Coreea de Sud 70—63 (35—35); Japonia — Franța 68—67 (41—33). În clasament conduce echipa URSS cu 6 p, urmată de Cehoslovacia și Brazilia cu cîte 4 p.

★

În sala „Tivoli" din Liubliana, echipa masculină a Iugoslaviei a întrecut reprezentativa Cubei cu scorul de 81—56 (41—32).

★

În meciul derby al „Cupei Prieteniei" (Siena) s-au întîlnit selecționatele masculine ale Franței și Spaniei. Jucînd excelent baschetbaliștii spanioli au terminat învingători cu scorul de 91—70 (45—30).

FAIR-PLAY

An de an, gazetarii sportivi din întreaga lume desemnează, prin vot, pe cel mai corect sportiv, cel mai „fair". Acestui campion al cavalerismului pe stadioane i se acordă Trofeul internațional „Fair-Play" — Pierre de Coubertin, Numele fondatorului Olimpiadelor moderne, asociat acestei distincții de merit, îi dă o pondere suplimentară subliniind limpede că ea răsplătește pe acei ce înțeleg cel mai bine adevăratul sens al întrecerii sportive.

Despre dificultatea desemnării, pe distanța unui an întreg, a unor asemenea sportivi sută la sută, este inutil să mai insistăm. Poate, tocmai de aceea, trofeele Fair-Play, de pînă acum, au prezentat o notă destul de monocordă, răsplătind mai mult o anumită generozitate sportivă. Gulyas a acceptat întreruperea partidei cu adversarul său epuizat de efort. Buscato n-a tras la coș văzîndu-și oponentul în imposibilitate de a reacționa. Szurkowski și-a împrumutat bicicleta tocmai aceluia ce avea să-l învingă în cursă.

Am fi dorit, poate, să vedem premiat o dată și jocul corect, pur și simplu. Acel fair-play de toate zilele, dacă vreți, pe care ar trebui să-l găsim totdeauna pe stadioane. Din nefericire, o asemenea puritate în joc și comportare este din ce în ce mai greu de găsit în sportul cu „mize". Și totuși...

De două ori consecutiv, în decurs de cîteva zile, două echipe de fotbal, două echipe mari, înfruntîndu-se pentru un trofeu mare, nu-au demonstrat cu prisosință că se poate juca fair chiar într-o asemenea ambianță (pe care, de obicei, cronicarii de specialitate abia așteaptă s-o descrie ca „de infern"). Două echipe, una engleză și alta spaniolă, ne-au dat — prin intermediul micului ecran — o lecție de fair-play cum n-am mai avut prilejul să vedem. Un fotbal de clasă, jucat în limitele deplinei sportivități.

Pe scurt, de ce nu s-ar acorda viitorul Trofeu Fair-Play, pe anul 1971, echipelor Chelsea și Real? După părerea noastră, ar fi perfect meritat.

Radu VOIA

S-A ÎNCHEIAT CAMPIONATUL DE FOTBAL AL ITALIEI

INTER — campioană; FOGGIA, LAZIO și CATANIA retrogradează

Se poate spune că ultima etapă a campionatului italian (ediția 1970—71) s-a desfășurat în anonimat, deoarece **Internazionale** — campioană virtuală încă cu trei etape în urmă — nu mai putea pierde titlul. O singură partidă a atras atenția: cea care avea să decidă pe a treia echipă retrogradată în „B". Anume, întîlnirea de la Varese, dintre formația locală și Foggia. A învins Varese și astfel, **Foggia,** alături de **Lazio** și **Catania** vor activa în divizia secundă, în campionatul viitor.

Rezultatele și autorii golurilor: **Bologna — Torino** 1—0 (Pace); **Cagliari — Verona** 4—1 (Mancin 3, Riva, respectiv Ferrari); **Catania — Napoli** 1—0 (Fogli); **Internazionale — Lazio** 1—1 (Mazzola, respectiv Nanni); **Juventus — Fiorentina** 1—1 (Bettega, respectiv Vitali); **Lanerossi Vicenza — Sampdoria** 0—0; **Roma — Milan** 1—1 (Rosa, respectiv Prati); **Varese—Foggia** 3—0 (Nuti, Tamborini din 11 m și Braida).

Clasamentul final:

1. Inter	30	19	8	3	50—26	46
2. Milan	30	15	12	3	54—26	42
3. Napoli	30	15	9	6	33—19	39
4. Juventus	30	11	13	6	41—36	35
5. Bologna	30	10	14	6	30—24	34
6. Roma	30	7	18	5	32—25	32
7. Cagliari	30	8	14	8	33—35	30
8. Torino	30	6	14	10	27—30	26
9. Varese	30	5	16	9	28—32	26
10. Lanerossi	30	6	14	10	22—31	26
11. Verona	30	7	12	11	23—35	26
12. Sampdoria	30	6	13	11	30—34	25
13. Fiorentina	30	3	19	8	26—32	25
14. Foggia	30	6	13	11	28—43	25
15. Lazio	30	5	12	13	28—43	22
16. Catania	30	5	11	14	18—39	21

Golgeterul campionatului rămîne **Boninsegna** (Internazionale) cu 24 de goluri marcate, urmat de **Prati** (Milan) — 20 g., **Savoldi** (Bologna) 15 g., **Bettega** (Juventus) 13 g., etc.

Cesare TRENTINI

R. F. A GERMANIEI: Lupta pentru primul loc se va decide la golaveraj!

Au mai rămas două etape, în campionatul vest-german, dar lupta pentru titlu este departe de a fi încă decisă. După ce federația de specialitate a omologat rezultatul dintre Borussia Mönchengladbach și Werder Bremen cu 2—0 la „masa verde" (pe teren fusese 1—1 — la întreruperea din min. 88 din cauza barei rupte!) în clasament, Bayern München egalează la puncte pe Borussia Mönchengladbach. Simbătă, ambele formații au jucat în deplasare. Mönchengladbach a cîștigat după o luptă dramatică cu Borussia Dortmund cu 4—3, după ce la pauză fusese condusă cu 2—1, iar Bayern învinge pe Werder Bremen, cu 1—0! Locul 1 este în continuare deținut de Mönchengladbach, care este la egalitate de puncte cu Bayern, dar deține un golaveraj superior la limită (+ 38 față de + 37!).

Iată alte rezultate ale etapei: F.C. Köln — R.W. Oberhausen 2—4; Eintrach Frankfurt — R.W. Essen 3—2; Hertha — Hemburger SV 2—0; VfB Stuttgart — Hannover 96 1—2; Schalke 04 — Kickers Offenbach 1—2; Eintracht Braunschweig — I.F.C. Kaiserslautern 2—0; MSV Duisburg Arminia Bielefeld 4—1.

Primele clasate:

1. Bor. Mönchengladbach	32	18	10	4	69—31	46
2. Bayern München	32	18	10	4	70—33	46
3. Hertha	32	16	8	8	60—41	40

FACCHETTI

Selecționerul Ungariei a demisionat!

Selecționerul echipei maghiare de fotbal Iozef Hoffer și-a dat demisia din această calitate ca urmare a severei înfrîngeri suferită de selecționata Ungariei (0—3) în meciul susținut la Sofia în compania echipei Bulgariei. Presa maghiară de specialitate a criticat pe Hoffer și pe antrenorul echipei Sandor Kapocsi, care sînt acuzați că nu au reușit să alcătuiască o formație redutabilă, capabilă să joace la un nivel internațional ridicat.

Campionatele republicane universitare

IOSIF NAGHI ȘI VIORICA GABOR, CEI MAI BUNI PERFORMERI AI ÎNTRECERILOR ATLETICE

Întrecerile din ziua a doua a „universitarelor" de atletism n-au diferit de cele din ajun. Cu foarte puține excepții, cîștigătorii au intrat — fără emoții — în posesia titlurilor de campioni pe 1971, pentru că, așa cum spuneam și ieri, ceea ce a lipsit actualei ediții a competiției a fost lupta, în adevăratul sens al cuvîntului, pentru întîietate.

Performerul zilei (în final a fost decretat și al campionatelor) este discobolul **Iosif Naghi** care a obținut 58,82 m și s-a străduit, în fiecare din încercările sale, să-și întreacă propriul record republican (59,96 m). O cupă asemănătoare — pentru cea mai bună performanță a competiției — a fost decernată și **Vioricăi Gabor-Szeibert,** campioana alergătoarelor la 800 m. Ea a învins, după o cursă frumoasă, pe colega sa de Institut, Elisabeta Baciu.

Aprecieri laudative se cuvin și sprinterei **Sanda Angheles-cu** care pe 100 m (11,7) și 200 (24,5) și-a înregistrat cele mai bune rezultate.

Romeo VILARA

În ziua a doua au fost înregistrate următoarele rezultate: BĂRBAȚI: 200 m: **C. Novac (Med. Timiș.)** 21,7 — rec. univ. egalat, Gh. Petronius (I.E.F.S.) 21,9, T. Petrescu (I.E.F.S.) 22,0; 800 m: **D. Tit (I.E.F.S.)** 1:53,7, N. Ioan (I.E.F.S.) 1:54,1, Z. Gaspar (I.E.F.S.) 1:55,5; 5000 m: **Ad. Laurențiu (U Timiș.)** 15:03,2 — record universitar, P. Chirilus (U Iași) 15:21,6, I. Szekely (U Cluj) 15:35,8; 400 mg: **Gh. Petronius (I.E.F.S.)** 52,3, M. Ling (I.E.F.S.) 54,4, V. Cosma (Ped. Bacău) 55,0; 4x400 m: **I.E.F.S.** 3:22,9, Politehnica Brașov 3:27,8; lungime: **M. Georgescu (IEFS)** 7,41, E. Rotaru (Poli. Br.) 7,19, Vl. Toma (I.E.F.S.) 7,13; prăjină: **V. Grămătic (I.E.F.S.)** 4,40, C. Pop (Babeș-Bolyai Cluj) 4,30 V. Bogdan (Babeș-Bolyai Cluj) 4,20; disc: **I. Naghi** (Ped. Tg. Mureș) 58,82 — record universitar, G. Manole (I.P. Buc.) 42,00, V. Bogdan (Babeș-Bolyai Cluj) 41,58; ciocan: **St. Siscovici (I.E.F.S.)** 59,44 — record universitar, V. Popescu (I.E.F.S.) 57,18, I. Dumitrache (I.P. Buc.) 52,88; FEMEI: 200 m: **S. Anghelescu (I.E.F.S.)** 24,5 — record universitar, R. Marinescu (U Buc.) 25,2, M. Lazăr (I.E.F.S.) 25,7; 800 m: **V. Gabor-Szeibert (I.E.F.S.)** 2:10,4, El. Baciu (I.E.F.S.) 2:10,8, M. Bădițoiu (Poli. Br.) 2:12,1; 100 mg: **M. Milosoiu (I.E.F.S.)** 14,4, A. Vitalios (Poli. Buc.) 14,4, R. Tarălungă (I.E.F.S.) 14,8; înălțime: **D. Munteanu (I.E.F.S.)** 1,62, Il. Bokor (I.E.F.S.) 1,62, A. Vitalios (Poli. Buc.) 1,59; greutate: **El. Riță (U Timiș.)** 11,40, L. Gaciu (Babeș-Bolyai Cluj) 11,25; suliță: **A. Zirbo (I.E.F.S.)** 48,16, El. Riță (U Timiș) 40,36; 4x100 m: **I.E.F.S.** 47,9 — record universitar, Universitatea Buc. 51,4.

IOSIF NAGHI

DUBLA VICTORIE A ECHIPELOR I.E.F.S. LA VOLEI

După aprige dispute, voleibaliștii și-au desemnat, ieri dimineață, campionii.

La masculin, în confruntarea finală, I.E.F.S., a întîlnit puternica garnitură a POLITEHNICII GALAȚI. Bucureștenii, după ce au cedat primul set în prelungiri, pun stăpînire pe joc. Mai buna mobilitate în linia a doua, precum și atacul percutant au fost principalele atuuri care au condus la victorie. Gălățenii — surprinși mereu în linia a doua și cu un blocaj care nu a putut să stopeze acțiunile adverse — au trebuit să se recunoască, în cele din urmă, învinși. Scor: **3—1(—15, 13, 9, 8),** pentru **I.E.F.S.** Iată lotul campionilor: **Ionescu Dan, Adrian Arbuzov, Constantin Chițigoi, Ion Cristian, Radu Handrea, Octavian Bic, Dan Droc, Cristian Iancu, Nicolae Pop, Petrică Stanciu, Vladimir Stănescu, Anton Săsăran;** antrenor: **Ștefan Stroe.**

Medaliile de broz au revenit UNIVERSITĂȚII CLUJ care a învins pe **Universitatea Timișoara** cu 3—2 (—11, —12, 3, 10, 12).

Superioare în toate compartimentele, voleibalistele de la I.E.F.S. au depășit cu 3—1 (13, 11, —14, 7) teamul UNIVERSITĂȚII TIMIȘOARA, după un joc plăcut, cu numeroase faze spectaculoase. Antrenorul **Gheorghe Moise** a utilizat următorul lot: **Carmen Marinescu, Elena Pandrea, Eva Klein, Luxa Ghiță, Maria Cengher, Venera Zaharescu, Marcela Pripiș, Renata Pop, Ileana Gergely, Magda Kovacs, Sabina Găman, Maria Culic.**

Locul al treilea a fost ocupat de reprezentativa UNIVERSITĂȚII CRAIOVA, care a întrecut cu 3—1 (9,—9, 2, 10), pe **Universitatea Cluj.**

Emanuel FANTANEANU

UNIVERSITATEA CLUJ — CIȘTIGĂTOARE LA FOTBAL

(Urmare din pag. 1)

tat imprecis, iar Anca (Universitatea), în min. 106, a prelungit balonul, pe care l-a eules cu ușurință portarul Marincan.

UNIVERSITATEA: Negru — Butuza, Voroneanu, Mihăilă Popa, Anca, Ardeleanu, Diaconescu, Sabău, Goga (min. 57, Egyed), Lică.

INSTITUTUL DE MINE: Marincan — Botoș, Zăvăluș, Varhonio, Bitea (min. 101, Izvetnaru), Tudor, Grizea (min. 57 Robea), Marcu, Ștefan, Știr. Făgaș.

TELEX • TELEX • TELEX

Etapa a treia a Turului Italiei (Potenza — Benevent, 177 km) a revenit ciclistului italian Gualazzini, cronometrat în 5 h 05:23. Tricoul roz continuă să fie în posesia lui Paolini (Italia).

■

A 5-a partidă a meciului de șah (sferturile de finală ale campionatului mondial) dintre marii maeștri sovietici Viktor Korcinoi și Efim Gheller s-a încheiat la mutarea a 26-a cu victoria lui Korcinoi care conduce cu 3—2.

■

După 7 runde, în turneul internațional de șah de la Baja (Ungaria) conduc Baghirov, Forintos și Csom cu cîte 5½ p fiecare. Maestrul român Victor Ciocîltea ocupă locul 5 cu 4½ p.

■

Echipa masculină de volei a U.R.S.S. și-a început turneul în Japonia jucînd la Tokio cu reprezentativa țării gazdă. Voleibaliștii japonezi au obținut victoria cu scorul de 3—1 (15—13, 14—16, 15—5, 15—11). Echipa feminină a U.R.S.S. a jucat la Nagoya în compania echipei Japoniei. Oaspetele au repurtat victoria cu scorul de 3—2 (15—8, 5—15, 14—16, 15—6, 15—4).

■

Campionul european de box la cat. semiușoară, spaniolul Miguel Velazquez, a susținut la Barcelona un meci amical în compania lui Angel Robinson-Garcia. Meciul s-a încheiat cu un rezultat de egalitate.

■

Etapa a 5-a a competiției internaționale cicliste „Circuitul Dauphine Libere", desfășurată pe distanța Annecy—Macon, a fost cîștigată de rutierul belgian Diereickx, cronometrat pe 230 km, cu timpul de 6 h 20:01.

În clasamentul general individual continuă să conducă campionul belgian Eddy Merckx, urmat de compatriotul său Van Impe, la 23,0.

■

Concursul internațional de motociclism desfășurat la Husqvarna (Suedia) — probă contînd pentru campionatul mondial la clasa 500 cmc — a fost cîștigat de sportivul belgian Roger de Coster, pe o motocicletă „Suzuki". Locul doi a fost ocupat de Paul Friederichs (R.D. Germană).

■

În ziua a treia a turneului internațional masculin de hochei pe iarbă de la München, reprezentativa R.F. a Germaniei a învins cu scorul de 1—0 formația Spaniei. În alte două jocuri s-au înregistrat rezultatele: Belgia — Canada 4—1; Selecționata Bavariei — Olanda 0—0.

Primele rezultate în Turneul U.E.F.A.

În diferite orașe din Cehoslovacia au început întrecerile celui de-al 24-lea turneu organizat de UEFA, rezervat echipelor de juniori. Iată rezultatele din prima zi a competiției: **Austria— Spania 1—1; Portugalia — Elveția 1—0; U.R.S.S. — Bulgaria 5—0; Anglia — Iugoslavia 1—0; Polonia — Suedia 1—1; R.D. Germană—Grecia 5—1; Cehoslovacia — R.F. a Germaniei 0—0.**

Redacția și administrația: București, str. Vasile Conta nr. 16; telefoane: centrală 11.10.05, secția corespondenți 11.51.09, interurban 72 și 286; telex: sportrom buc. 180, Tiparul „I. P. Informația", București 40368

PROLETARI DIN TOATE ȚĂRILE, UNIȚI-VĂ!

sportul

ZIAR AL CONSILIULUI NAȚIONAL PENTRU EDUCAȚIE FIZICĂ ȘI SPORT

ANUL XXVI — Nr. 1270 (6704) | 4 PAGINI 30 BANI | Marți 25 mai 1971

Azi, în sala Floreasca

„MICUL CAMPIONAT MONDIAL" LA SCRIMĂ ÎNCEPE CU ÎNTRECEREA FLORETIȘTILOR

PROGRAM

25 mai: floretă (masculin) individual

26 mai: sabie individual

27 mai: floretă (m) echipe și sabie echipe

28 mai: floretă (feminin) individual

29 mai: spadă individual

30 mai: floretă (f) echipe și spadă echipe

Întrecerile se desfășoară în sălile Floreasca I și II începînd de la ora 8 dimineața.

GRIGORE KRISS, campion olimpic la spadă (1964) va fi prezent la marea întrecere de la București

Începînd de astăzi, timp de șase zile vom avea prilejul să vedem, în sala Floreasca, una dintre cele mai importante competiții de scrimă din lume. Într-adevăr, după campionatele mondiale și Jocurile Olimpice, „Turneul Prieteniei" (ajuns la a X-a ediție) reunește cele mai ilustre nume din lumea scrimei, fapt ce justifică denumirea de *„mic campionat mondial"* al acestui sport, ce i se acordă de cîțiva ani încoace.

Vor fi prezente pe planșele din sala Floreasca echipele țărilor care au ocupat, în ediția 1970 a campionatelor mondiale, primele trei locuri la floretă masculin (U.R.S.S., Ungaria, România), și la sabie (U.R.S.S., Ungaria, Polonia), primele două locuri la floretă—feminin, (U.R.S.S., România); și la spadă (Ungaria, Polonia), campionii mondiali individuali la floretă—feminin (Elena Novikova—Belova) și la spadă (Aleksei Nikancikov), numeroși foști campioni mondiali și olimpici sau medaliați ai acestor mari competiții.

Într-o atît de selectă companie, sportivii țării noastre vor avea de trecut un dificil examen de ale cărui rezultate va depinde, în foarte mare măsură, promovarea lor în loturile ce urmează a ne prezenta la apropiatele campionate mondiale ca și la viitoarea ediție a Jocurilor Olimpice, nici ea prea depărtată în timp.

În cadrul „Turneului Prieteniei" floretistele noastre vor trebui să confirme poziția de frunte pe care o dețin în ierarhia mondială (rezultatele obținute de ele în primele luni ale anului ne îndreptățesc să sperăm în buna lor comportare și de data aceasta). În schimb, floretiștii, sabrerii și spadasinii au sarcini mai grele, la primii fiind vorba de o menținere iar, la ceilalți, de o apropiere de eșalonul fruntașilor în condițiile unor echipe mai puțin omogene, cu valori mai puțin stabilizate decît cvintetul floretistelor noastre.

Noi le dorim tuturor succes *(s. b.)*

COMUNICAT AL F. R. SCRIMĂ

Avînd în vedere valoarea deosebită a „Turneului Prieteniei", la care participă scrimerii din țările socialiste reprezentînd majoritatea elitei mondiale a acestui sport, Biroul federal consideră necesară suspendarea antrenamentelor în secțiile din București pentru a se da posibilitate tuturor scrimerilor să asiste la acest turneu. De asemenea, Biroul federal consideră că prezența tuturor antrenorilor din București și din alte localități constituie un mijloc eficace pentru îmbunătățirea muncii în secțiile în care activează.

Biroul F. R. Scrimă

EXPRESIA PRIETENIEI

Interviul nostru cu prof. dr. Emil GHIBU, vicepreședinte al C.N.E.F.S.

În legătură cu actuala ediție a „Turneul prieteniei" la scrimă, am solicitat un scurt interviu tovarășului prof. dr. *Emil Ghibu*, vicepreședinte al C.N.E.F.S.

— Ce semnificație acordați competiției internaționale de scrimă ce se va inaugura, astăzi, la București?

— Ea este expresia prieteniei care s-a statornicit între sportivii tuturor țărilor participante, și, totodată, prilejul unui rodnic schimb de experiență. Inițiativa organizării unei asemenea întreceri de anvergură — într-un fel, un campionat mondial, deoarece la startul ei sînt prezenți cei mai mulți dintre marii virtuozi ai scrimei — s-a dovedit a fi inspirată. Ea a reprezentat, cu fiecare ediție, o reușită, ceea ce a impus-o ca una din cele mai importante competiții internaționale.

— Apreciați că s-au asigurat bune condiții pentru desfășurarea întrecerii?

— Țara noastră și-a cîștigat aprecieri meritate pentru felul cum știe să onoreze marile întreceri sportive internaționale. Sîntem convinși că la fel se vor petrece lucrurile și în cazul „Turneului prieteniei". La sala Floreasca s-au asigurat condiții optime pentru desfășurarea tuturor probelor. În același timp, un directorat tehnic, cuprinzînd pe cei mai buni specialiști de la noi, va fi în măsură să rezolve operativ problemele ce se vor ivi.

— Ce recomandări doriți să adresați reprezentanților noștri?

— Pentru scrimerii români, „Turneul prteteniei" constituie un hotărîtor test înaintea Campionatelor mondiale de la Viena și, într-o perspectivă mai largă, a Jocurilor Olimpice de la München. Obținerea unor victorii asupra exponenților floretei din U.R.S.S., Ungaria și Polonia vor da, fără îndoială, trăgătorilor noștri un plus de încredere în posibilitățile lor. Ar fi de dorit ca, alături de floretiști, spadasinii și sabrerii să folosească acest prilej pentru a realiza un salt valoric concludent. (t. st.).

In regata a III-a a concursului internațional de yachting

EVOLUȚII SPECTACULOASE

MAMAIA, 24 (prin telefon). Regata a treia a concursului internațional de yachting, organizat de **Clubul nautic universitar București**, s-a bucurat de un vînt prielnic, care prin variația rafalelor (de forțe 2 pînă la 4) a solicitat în mod deosebit atenția veliștilor. Spre deosebire de primele două manșe, în această a treia regată s-au înregistrat evoluții viu disputate, întrecerea în general fiind catalogată de specialiștii prezenți aici drept una dintre cele mai valoroase din ultimii ani. Ambiția cu care concurenții luptă pentru un loc cît mai bun este reliefată și de schimbarea punctajelor în zona de vîrf a clasamentului. Rezultate la zi: **clasa F.D.:** 1. N. Alexandrov—K. Tvețan (Bulgaria) 6 p, 2. E. Gressianu—F. Panaitescu (C.N.U. Buc.) 14 p, 3. N. Culică—D. Nicolescu (Electrica Constanța) 19 p; **clasa Finn:** 1. Ilias Hagipavlis (Grecia) 11 p, 2. P. Gramatikov (Bulgaria) 18 p, 3. Vatistas Tassos (Grecia) 21,7 p.

N. ENACHE — coresp.

Trimisul nostru special la Tirana, Paul SLĂVESCU, transmite:

INTERES MAJOR PENTRU MECIUL ALBANIA-ROMÂNIA DIN PRELIMINARIILE J.O.

„Olimpicii" — surprinși de fotoreporterul nostru Dragoș Neagu — pe Aeroportul Internațional Otopeni, înaintea plecării spre Tirana

- Antrenorii ezită între Coman și Ghiță, Pescaru și Codreanu
- În meciul cu Polonia, fotbaliștii albanezi n-au strălucit — ne declară antrenorul federal Zabri Pecini

TIRANA, 24 (prin telefon). Plecat în jurul orei 11, de pe aeroportul internațional Otopeni, lotul nostru olimpic a ajuns la Tirana după 120 de minute de zbor. Aici, pe aeroport, delegația noastră a fost întîmpinată de reprezentanți ai Comitetului de cultură fizică și sport din Albania, precum și de către antrenorul federal **Zabri Pecini.**

Au urmat drumul pînă la hotelul „Dajti", masa de prînz, o scurtă odihnă și, apoi, la **ora 18** (ora Bucureștiului), primul antrenament pe stadionul **Kombor Qemal Stafa,** care va găzdui întîlnirea. Ședința de pregătire a durat 60 de minute, urmînd ca mîine dimineață (n.r azi) să aibă loc, pe același teren, un al doilea antrenament de circa 45 de minute, după cum ne informează antrenorii.

În programul zilei de marți mai figurează o plimbare cu autocarul pînă la Durrez, o localitate-port la Marea Adriatică, situată la 40 km de capitală.

(Continuare în pag. a 3-a)

TINERELE GIMNASTE ROMÂNCE ÎNVINGĂTOARE LA SOFIA

La Sofia s-a desfășurat întîlnirea internațională de gimnastică dintre selecționatele de junioare ale României și Bulgariei. La toate aparatele, superioritatea româncelor a fost netă, *ele obținînd victoria pe echipe, la individual compus și pe aparate.* Mai puțin la bîrnă, unde a ratat, Ileana Coman a dovedit o formă remarcabilă, obținînd două note de 9,40 — la sărituri și paralele. Mai constantă, Carolina Marin s-a clasat prima la individual compus cu 36,70 p. Pe locurile următoare: Mariana Pătlăgică (36,15 p), Maria Antinie și Ileana Coman (35,50 p), Rodica Sabău (35,05). Prima dintre gimnastele bulgare, Violeta Marinova (34,70 p) — locul 6. Pe echipe: România — 180,25 p, Bulgaria — 173,50 p.

În fotografie, tînăra noastră reprezentantă ILEANA COMAN

După cîștigarea trofeului Lilian Board

ILEANA SILAI nu se gîndește încă la proba de 1500 m

Primatul mondial al sezonului costă cîteva kilograme de... stafide

Escală bucureșteană pentru Ileana Silai, între Roma și Cluj, bun prilej de a-i solicita cîteva răspunsuri la mereu indiscretele noastre întrebări.

— Ce senzație ați avut concurînd într-o probă consacrată memoriei Lilianei Board?

— Una de profundă și firească tristețe. Dar în același timp de mîndrie, înțelegînd că numele unei mare atlete a lumii nu se uită și că eu însămi am putut contribui, modest, la aceasta. Am văzut-o pe Lilian prima oară la Ciudad de Mexico. Apoi la Atena, în 1969, am concurat cu ea în acea sufocantă cursă pe 800 de metri. După finiș, ea a fost prima care, știindu-mă favorită, a venit și m-a întrebat ce s-a întîmplat de m-am lăsat închisă în pluton înainte de sosire. Ultima oară am văzut-o exact acum un an, chiar la Roma, unde a alergat ultima ei cursă, pe o milă, în cadrul aceluiași memorial Zauli.

— Pentru început de sezon în aer liber rezultatul de 2:02,8 pare de-a dreptul surprinzător.

— Chiar și pentru mine —

Victor BANCIULESCU

(Continuare în pag. a 2-a la rubrică)

Campionatele europene de popice—juniori

REPREZENTATIVA FEMININĂ A ROMÂNIEI CONDUCE ÎN PROBA PE ECHIPE

GALAȚI 24 (prin telefon). Azi au început în localitate întrecerile celei de a doua ediții a campionatelor europene de juniori la popice. Pentru tinerele noastre jucătoare și pentru iubitorii sportului de popice prezenți luni în tribuna arenei Dunărea, prima reuniune a europenelor a însemnat un debut plin de satisfacții: cele trei românce au totalizat în confruntările cu reprezentativele R. D. Germane, Cehoslovaciei și R. F. a Germaniei cel mai bun rezultat la jumătatea probei pe echipe. Așadar, după prima zi a C.E. echipa feminină a țării noastre conduce în clasamentul pe națiuni grație, îndeosebi, comportării excelente a reșițencei **Ildico Jijic,** care a doborît la proba de 100 bile 435 de popice, rezultatul ei constituind, totodată, și cea mai bună performanță a zilei. A doua realizatoare a echipei române a fost **Margareta Bordei,** care după un început nesigur, în manșa a doua a reintrat în ritmul ei normal, trecînd astfel de granița celor 400 p.d. (408 p.d.). **Elisabeta Gall,** cea de a treia jucătoare a noastră, a muncit mult pentru a rezolva figurile rămase la izolate, reușind în final — cu toate că, la plin, n-a găsit întotdeauna „ulița" popicelor — să obțină un rezultat mulțumitor: 391 p. d.

Principalele adversare ale româncelor au fost sportivele din R. D. Germană, posesoare a unui elegant și eficace stil de lansare a bilei. În mod deosebit s-a remarcat **Gabrielle Nagel,** marcată cu 419 p. d.

Clasamentul după prima zi

Tr. IOANIȚESCU

(Continuare în pag. a 4-a)

După finalele campionatelor universitare

O EDIȚIE A AFIRMĂRII SPORTULUI STUDENȚESC

- În cluburile universitare se muncește cu mai multă pasiune
- Marea audiență a tineretului studențesc la întrecerile tradiționalei competiții
- Radiografia campionatelor ne descoperă însă și mari resurse insuficient valorificate

Felicitîndu-i din nou pe învingători, pe antrenorii și profesorii care i-au pregătit și considerînd că numeroasele cronici publicate în această săptămînă a finalelor au oglindit ierarhiile valorice existente la această oră, vom încerca să răspundem întrebării: **în ce măsură campionatele universitare în ansamblul lor au arătat dimensiuni majorate în activitatea sportivă din centrele universitare.**

După opinia noastră, **ediția 1971 a campionatelor universitare a avut cel mai larg ecou din istoria competiției,** atît în rîndul studenților, cît și al profesorilor, antrenorilor, cadrelor de diferite specialități, solicitate să-și aducă contribuția la deplina reușită a întrecerii. Este, considerăm, un imens cîștig pentru sportul studențesc, căruia pînă nu de mult i se reproșa tocmai un cadru prea restrins. Este, în același timp, un prețios punct de plecare spre împlinirea altor deziderate. Larga audiență pe care o subliniam s-a exprimat printre altele, prin semnificativul record de participări — peste 50 000 — înregistrat la toate etapele competiției. Nu reținem cifrele ca singurele elemente cu putere de convingere, ci **avem totodată în vedere desfășurarea — sub semnul unui interes general — întrecerilor pe grupe, ani de studii, institute care de fapt au reliefat capacitatea organizatorică crescută a cluburilor universitare** și care au declanșat

Paul IOVAN

(Continuare în pag. a 2-a)

În interesantele partide ale turneului masculin, victoria a fost obținută de studenții de la I.E.F.S. Fotoreporterul nostru Dragoș NEAGU a surprins această frumoasă imagine în timpul disputelor preliminarii

Sînt evenimente care prin amploarea, dar mai ales prin conținutul lor, se detașează de obișnuitul tablou al activității competiționale, prilejuind — tocmai prin aceasta — concluzii cu valori generale într-un domeniu sau altul al vieții noastre sportive. Cea mai recentă exemplificare ne-a fost oferită de finalele campionatelor republicane universitare, desfășurate timp de o săptămînă în București.

Fără îndoială, urmărind desfășurarea întrecerilor am desprins cîteva observații interesante și concludente în același timp, privind această ultimă etapă a tradiționalei competiții studențești. Am reținut, astfel, marele număr de concurenți — 1.400 — rezultatele eforturi de organizare, cadrul sărbătoresc asigurat la fiecare din bazele sportive bucureștene rezervate finalelor, precum și buna pregătire generală a participanților, unii dintre ei evoluînd aproape de o cotă foarte exigentă a performanței.

Nu ne propunem, însă, o radiografie izolată a acestor finale, considerînd, firesc, că ele au făcut parte integrantă din complexa întrecere sportivă studențească, care își propunea, la ediția din acest an, să demonstreze cît se poate de convingător nu doar progrese realizate într-o disciplină sau alta, ci o dezvoltare multilaterală, ... nivelul tradițiilor, al condițiilor, și al cerințelor potrivit cărora sportul universitar trebuie să devină o puternică verigă a mișcării de educație fizică și sport din țara noastră.

E. IONESCU CRISTEA - M. CĂPRIȚĂ ȘI N. MIHĂILESCU - DAN IARCA CÎȘTIGĂTORI ÎN „RALIUL PRIMĂVERII"

Aseară, tîrziu, s-au încheiat calculele pentru stabilirea clasamentelor în „Raliul primăverii" și la ora cînd scriem aceste rînduri — după afișarea rezultatelor — se scurg cele 30 de minute ale ultimelor eventuale contestații.

CONSACRAȚI: (17 participanți, 16 clasați) 1. **Eugen Ionescu Cristea — M. Căpriță (Fiat 850) 284 p, 2. A. Puiu — C. Pescaru (R 8 G) 316,3 p, 3. A. Mureșan — A. Cătuneanu (F 600) 316,9 p;** ÎNCEPĂTORI: (34 participanți, 33 clasați) 1. **N. Mihăilescu — Dan Iarca (F 850) 309,6 p, 2. Șt. Lădaru — D. Petre (D 1100) 322,6, 3. M. Marin — R. Ionescu (F 850) 327,7 p.**

Sîntem datori să dăm o explicație asupra contestației făcută împotriva echipajului E. Ionescu Cristea — M. Căpriță pentru faptul că au utilizat o chingă pentru limitarea mișcării suspensiei la roata pe care au demontat-o în proba de departajare. Răscolind toate regulamentele, comisarii sportivi și directorul cursei nu au găsit nici un text care să interzică această modificare. Mai mult chiar, regulamentul F.I.A. prevede undeva că sînt admise chingile la suspensie. Este drept că această probă de departajare introdusă de organizatori nu a făcut niciodată obiectul unor reglementări din partea F.I.A., dar cum nici în regulamentul concursului ea nu apare printre interziceri, hotărîrea a urmat firesc textele existente. Este sau nu echitabil? După litera legii, fără îndoială; după spiritul întrecerii, mai puțin.

La Craiova, numeroși spectatori au urmărit cu interes cum s-au strecurat mașinile concurenților printre jaloanele slalomului

Foto: D. LĂZĂRESCU

ȚINUTURILE SĂLAJULUI TREBUIE SĂ ÎNTRE ÎN MARELE CIRCUIT TURISTIC INTERN

ZALĂU, 24 (prin telefon). În organizarea comitetului județean de partid Sălaj, luni dimineața a avut loc o ședință de lucru în care au fost discutate măsurile luate de conducerea organizației comerciale, de oficiul județean de turism și de consiliile populare pentru amenajarea și deservirea traseelor și punctelor turistice din județ.

Au participat tovarășul Laurian Tulai, membru al C.C. al P.C.R., prim secretar al Comitetului județean Sălaj al P.C.R. și ceilalți membri ai biroului, reprezentanți ai Ministerului Turismului și U.G.S.R., ca și ai organizațiilor interesate din județ.

Pornindu-se de la faptul că valorosul potențial turistic al Sălajului nu este, încă, prins în marele circuit turistic intern, materialul prezentat, ca și participanții la discuții, au relevat posibilitățile de a pune în lumină nestematele ținutului și de a facilita tuturor celor interesați atingerea obiectivelor turistice propuse.

Asupra unora dintre problemele ridicate în ședință vom reveni într-un material ulterior.

Nușa DEMIAN

NATAȚIE

LA ȘTRANDUL OBOR SE ÎNOATĂ DIN NOU

Frumoasă reîntîlnire, emoționantă chiar pentru cei care au albit pe marginea piscinelor, cu ștrandul Obor, unul din leagănele natației bucureștene, astăzi proaspăt renovat (avînd și apă încălzită) de noii săi proprietari: ȘCOALA SPORTIVĂ NR. 2. Prilejul — un concurs rezervat tinerilor înotători din Capitală, denumit simbolic „Ziua sprinterilor".

Timp de peste două ore au urcat pe cele șase blocstarturi ale bazinului de 50 m cîteva sute de copii din pepinierele cluburilor școlare (mai ales), de la Steaua, Dinamo și Rapid, care s-au întrecut pe distanța de 100 m craul (pentru cei mici — 7—8 ani — s-au organizat curse de 50 m bras). **Au lipsit însă, în mod cu totul nejustificat, tocmai înotătorii fruntași, ai căror antrenori nu scapă niciodată prilejul de a se lamenta (justificat, în parte) pentru penuria unor asemenea concursuri !...** Spre regretul numeroșilor părinți, prezenți pe marginea piscinei și a viitorilor prezumtivi campioni, cărora nu le sînt prea des oferite posibilități de a pătrunde în intimitatea performerilor, de a le admira stilul și tehnica, de a le aplauda curajul și ambiția.

Fiind vorba de prima ieșire oficială în aer liber, nu am așteptat rezultate deosebite, sportivii aflîndu-se abia la începutul unui nou ciclu de pregătire. Mai ales că, sensul unor asemenea întreceri este, în primul rînd, propagandistic. Totuși, merită a-i sublinia pe cei mai buni: Categ. 11—12 ani: Minola Vasiliade 1:16,1 și I. Svetz 68,6; 13—14 ani: A. Horvat 64,5 și A. Zahiu 65,3; juniori: Carmen Cehanzuc 1:11,6, Cornelia Petratu 1:12,3 și P. Ghindaru 63,6. La 50 m bras, 7—8 ani: Marilena Măglașu 50,4 și G. Schwartz 56,0; 9—10 ani: Glanina Zamfirescu 46,0 și R. Golovca 46,0.

— a. v. —

CANOTAJ

22 DE STARTURI ÎN „CUPA OLIMPIA"

Ca în fiecare sfîrșit de săptămînă, lacul Herăstrău a găzduit o nouă întrecere nautică: **„Cupa Olimpia"** la canotaj. Concursul a reunit la start schifiști juniori și seniori de la **Metalul, Clubul sportiv școlar, Rapid, Școala sportivă nr. 1, Steaua, Voința, Clubul nautic universitar, Olimpia.** Cei peste 200 de participanți înscriși la această atrăgătoare competiție au evoluat pe trasee de 500 și 850 m, **în 22 de probe.** Comportîndu-se pe linia ascendentă a ultimelor concursuri (îndeosebi, în cursele rezervate juniorilor) sportivii clubului **Metalul** au cîștigat trofeul pus în joc, totalizînd 90 p. Ei au fost urmați, în clasamentul general pe cluburi, de canotorii de la Olimpia (82 p) și Clubul sportiv școlar (60 p).

O frumoasă impresie a lăsat în această reuniune nautică canotoarea **Codruța Blidaru** de la C.N.U., învingătoare în proba de schif simplu (junioare I). Aplauze la scenă deschisă au primit și sportivii clubului Olimpia — **Zivideanu, Stamate** — imbatabili pe cei 850 m ai cursei de schif 2 f.c. O mențiune pentru juniorii de la Trakia Plovdiv, care participînd în afară de concurs, au ocupat primele locuri la 2 vîsle (prin Eftim Chirzilov, Peter Konstandinov) și schif simplu (Vania Kovaceva).

Alte rezultate: **juniori II** (primele locuri): **schif simplu:** Ion Szecheli (Steaua) 3:22,5; **4+1 rame:** Șc. sp. nr. 1 3:02,1; **8+1:** Șc. sp. nr. 1 3:00,1; **juniori I: 2 vîsle:** Metalul (Măcriș, Tănase) 3:07,0; **2 f.c.:** Metalul (Bobocea, Herling) 3:03,0; **4+1 rame:** C.N.U. 2:49,0; **4 f.c.:** Metalul 2:53,0; **junioare I: 2 vîsle:** C.N.U. (Codruța Blidaru, Georgeta Militaru) 3:30,0; **4+1 vîsle:** C.N.U. (Mariana Stoian, Carmen Constantinescu, Stela Sandu, Tania Popa — Doina Blidaru) 3:17,0; **tineret** (fete): **simplu:** Laura Cordaș (Olimpia) 3:44,0; **senioare: simplu:** Florica Petcu (Olimpia) 3:45,1.

CICLISM

O NOUĂ ȘI IMPORTANTĂ COMPETIȚIE „CUPA U. G. S. R."

Miercuri și joi fruntașii ciclismului românesc vor fi din nou prezenți la o mare competiție internă de șosea. Este vorba de „Cupa U.G.S.R.", aflată la prima ediție care se va desfășura pe șoselele din împrejurimile Brașovului. Invitațiilor lansate de organizatorii competiției, consiliul județean sindical și asociația Cibo au răspuns membrii loturilor republican și olimpic, cicliști de la Dinamo, Steaua, Voința București, Metalul Plopeni, C.S.O. Brăila, C.S.M. Cluj, C.S. Tg. Mureș și asociația Cibo — în total peste 50 alergători.

În cele două etape, cicliștii vor avea de parcurs un traseu variat însumînd mai mult ca 250 km. *Etapa I:* Brașov — Feldioara — Rupea — Poiana Brașov (150 km); *etapa a II-a:* Brașov — Rîșnov — Moeciu — Fundata — Brașov — Poiana Brașov (105 km).

Organizatorii și Loto Pronosport oferă premii frumoase.

Carol GRUIA

DISPUTE INTERESANTE PE VELODROM ȘI PE ȘOSEA

Etapa a III-a din „Cupa Municipiului București", desfășurată pe velodrom, a prilejuit dispute interesante și unele rezultate promițătoare. La **seniori,** Fl. Negoescu (Steaua) a cîștigat proba de viteză, iar M. Virgil (Metalul Plopeni) pe cea cu adițiune de puncte. C. Gonțea (Steaua) a ieșit victorios în proba de urmărire individuală (4 000 m seniori), după ce în serii el obținuse excelentul timp 5:08,2. La **juniori mari,** proba de urmărire (4 000 m pe echipe) a fost cîștigată de Școala sportivă nr. 1, în urma forfaitului nemotivat, în finală, a combinatei Steaua — Dinamo (M. Ferfelea, I. Gavrilă, A. Neagoe, Gh. Tudor) — după ce stabilise în preliminarii **valorosul timp de 4:52,8.** Un rezultat foarte bun a obținut și A. Vulcu (Steaua), învingător în proba de 200 m lansat la **juniori mari:** 12:2,10 la numai 3 zecimi de secundă de recordul țării. Șt. Popescu (Șc. sp. 3) a cîștigat proba cu adițiune de puncte la **juniori mici.**

★

În cadrul întrecerilor din campionatul municipal București, proba contratimp individual, rutierii au înregistrat următoarele rezultate: **juniori mici** 15 km — 1. D. Andrei (Steaua) 22:38 (media orară 39,600 km), 2. P. Cimpoieru (Șc. sp. 3) 23:18, 3. Șt. Popescu (Șc. sp. 3) 23:31; **juniori mari** (20 km) 1. T. Drăgan (Voința) 29:45 (media orară 40,320 km), 2. V. Miu (Șc. sp. 3) 29:52, 3. G. Tudor (Steaua) 30:00; **seniori** (30 km) 1. Cr. Tudoran (Steaua) 43:36 (media orară 41:380 km), 2. C. Gonțea (Steaua) 43:42, 3. C. Tănase (Steaua) 44:12.

MODELISM

RECORD MONDIAL PE „RACHETODROMUL" DIN BUZĂU

Recent, pe aerodromul din Buzău, s-au disputat întrecerile finale din cadrul celei de a treia ediții a campionatelor republicane de rachetomodele. La startul acestui interesant concurs au participat peste 100 de sportivi, reprezentanți a 19 asociații sportive. În disputa care a durat 4 zile s-au remarcat rachetomodeliștii de la **Astronautica Tîrgoviște** (2 titluri de campioni naționali la juniori), **Stăruința Suceava** (locul 1 în clasamentul general pe echipe), **Progresul Fălticeni, Metalul Tîrgoviște.**

De un deosebit interes s-au bucurat cele 40 de machete prezentate în concurs, copii fidele (la scara redusă) ale celebrelor **Vostok, Saturn V, Atlas, Titan** etc. Evoluțiile la zbor liber au impresionat prin performanțele realizate, prin atrăgătorul spectacol oferit. Firește, marea surpriză a acestor campionate a produs-o tînăra **Elena Ballo** de la Voința Deva, care în proba de rachetomodele cu parașuta (5 Newton/secundă) a realizat excepționalul timp de 32:47 **— nou record mondial !** Vechiul record — 17:56 — aparținea prof. Ion N. Radu (Metalul Tîrgoviște) și fusese omologat anul trecut de Federația Aeronautică Internațională.

Noii campioni republicani la rachetomodele: **seniori:** proba de altitudine (5 N. s.): **Mihai Petrescu** (Constructorul Constanța) 2:15; proba de altitudine (10 N. s.): **Șerban Gardon** (Metalul Tîrgoviște) 2:47; proba de înălțime cu încărcătură: **Gheorghe Băcăuanu** (Metalul Tîrgoviște) 1:35; proba de durată cu parașuta: **Viorel Popovici** (Stăruința Suceava) 19:15; proba de durată rachetoplane (10 N. s.): **Elena Ballo** (Voința Deva) 5:01; proba de durată rachetoplane (5 N. s.): **Șerban Gardon** (Metalul Tîrgoviște) 6:22; proba de machete zburătoare (5 N. s.): **Gheorghe Băcăuanu** (Metalul Tîrgoviște) 948p.; proba de machete zburătoare (10 N. s.): **Ioan Guzu** (Chimia Buzău) 930 p; machete zburătoare (80 N. s.): **Valerian Constantinescu** (Chimia Buzău) 820 p.; **juniori:** clasa — altitudine (5. N. s.): **Adrian Timandi** (Astronautica Cluj) 2:23: clasa — durată cu parașuta: **Adrian Timandi** 5:53; rachetoplane: **Horia Mihu** (Voința Sibiu) 6:33; machete (5. N. s.): **Longin Diaconescu** (Astronautica Tîrg.) 883 p.; machete (10 N. s.): **Lucian Petriș** (Astronautica Tîrg.) 950 p.

Doi performeri la rachetomodele: Elena Ballo *(Voința Deva), a depășit recordul mondial deținut de prof. Ion N. Radu (17:56) realizînd în proba de rachetomodele cu parașuta (5 N.s) timpul de 32:47 !*

Foto: ȘT. CIOTLOȘ

HANDBAL

CONFECȚIA — RULMENTUL BRAȘOV 18—16 (10—7)

Amînat duminică din cauza timpului nefavorabil, care a impus oprirea jocului în minutul 23, meciul dintre divizionarele A de handbal feminin Confecția și Rulmentul Brașov, s-a disputat ieri dimineață. Avantajul avut de bucureștence la întrerupere (9—7), a fost mărit în cele 2 minute care mai rămăseseră din prima repriză, cu încă un gol (min. 25: 11—7). În partea a doua a jocului handbalistele echipei gazdă atacă și mai insistent, ajungînd să conducă la o diferență considerabilă (min. 35: 14—10, min. 40: 16—12), dar o deconectare prematură face ca brașovencele, inspirat dirijate de Oancea și cu o fructificatoare excelentă (Naco) să reducă simțitor din handicap. Ultimele minute ale partidei consemnează însă o revenire a Confecției (de la care doar Matache a evoluat mai aproape de valoarea ei) așa încît tabela de marcaj va indica în final o meritată victorie a gazdelor. Principalele realizatoare: **Matache** (10) — Confecția, respectiv **Naco** (6) și **Oancea** (5). **(a. h.).**

Clasamentul diviziei A

1. Steaua	26	21	2	3	446—294	44
2. Din. Buc.	26	20	3	3	372—288	43
3. Univ. Buc.	26	18	2	6	362—298	38
4. „Poli" Tim.	26	10	6	10	308—314	26
5. S.C. Bc.	26	10	3	13	338—333	23
6. Univ. Cluj	26	9	4	13	388—377	22
7. „Poli" Gl.	26	9	3	14	281—397	21
8. Din. Bv.	26	9	3	14	352—404	21
9. Voința Buc.	26	7	1	18	349—432	15
10. Șt. Lovrin	26	3	1	22	301—456	7

REZULTATE — DIVIZIA B

Duminică s-au disputat jocurile din cadrul penultimei etape a campionatului de handbal, divizia B. Fără a se înregistra surprize, această rundă a fost urmărită cu deosebit interes, atît pentru lupta din fruntea clasamentelor (mai ales în seria a II-a masculin), cît și pentru disputele dîrze prilejuite de evitarea retrogradării. Iată, de altfel, rezultatele înregistrate: **MASCULIN, seria I:** A.S.A. Tg. Mureș — Știința Bacău 32—11 (12—6), Trotușul Gh. Gh. Dej — Relon Săvinești 28—17 (13—5), Rafinăria Teleajen — Tractorul Brașov 13—14 (7—7), Ind. Sîrmei Buzău — Medicina Tg. Mureș 16—18 (6—7), Chimia Făgăraș — Agronomia Iași 15—13 (8—8); **seria a II-a:** Textila Cisnădie — Timișul Lugoj 18—14 (9—10), Independența Sibiu — C.S.M. Reșița 16—11 (7—5), Gloria Arad — Universitatea Craiova (amînat), Minaur Baia Mare — A.S.A. Sibiu 26—10 (11—2); **FEMININ, seria I:** Rapid București — Știința Bacău 17—9 (9—4), Progresul — Chimia Buzău 11—9 (7—4), Voința București — Spartac Ploiești 9—9 (6—2), Voința Rădăuți — Comerțul Constanța 14—7 (8—4), Univ. Iași — Constructorul București 7—5 (4—3); **seria a II-a:** Voința Sighișoara — Oltul Sf. Gheorghe 15—5 (5—2), Jiul Petroșani — Dermagant Tg. Mureș 15—6 (7—2), Sparta Mediaș — Univ. II Timișoara (se joacă azi), Chimia Victoria — Constructorul Baia Mare 12—14 (5—8), Universitatea Cluj — Chimia Făgăraș (se joacă azi).

HIPISM

DIN NOU, O REUNIUNE SPECTACULOASĂ

Reuniunea de duminică a beneficiat de aceiași factori favorabili, ca și cea precedentă. În primul rînd, timpul a fost din nou favorabil, constituind o invitație în plus pentru amatorii de alergări din Ploiești și din alte localități mai mult sau mai puțin apropiate. Ca atare, cursele s-au desfășurat în fața unui public numeros, care și-a încurajat puternic favoriții în momentele efortului final. Însuflețirea spectatorilor a fost determinată și de alergările deosebit de pasionante pe parcurs și, mai ales, în apropierea potoului.

În mod special a impresionat evoluția mînjilor, din rîndurile cărora s-au impus Odiseu, Ricuța, Tesalia și Madrigal, fiecare dintre ei realizînd recorduri remarcabile, pe măsura acestei valoroase generații, a stadiului pe care l-au atins alergările la noi.

Deși descendenții lui Vals, după ce ieșiseră victorioși în trei din primele patru curse, nu s-au mai impus în restul reuniunii, totuși, se poate afirma că, și anul acesta, Vals va fi reproducătorul nr. 1.

În încheiere, notăm că și ceilalți învingători au înregistrat ameliorări mai mari sau mai mici. Totuși, rezultatele sînt încă nemulțumitoare. Reuniunea a ridicat și unele semne de întrebare. Nimeni n-ar putea răspunde, de pildă, de ce ieri a mers slab Pandelaș, eroul de duminica trecută, sau de ce Garou s-a plimbat prin coada plutonului într-o penibilă exhibiție anterioară, pentru ca duminică să arate 1.29.

Rezultate tehnice: 1. Mercedes (N. Gheorghe), Măcieș, Epava 45,6. 2. Odiseu (I. Oană), Ricuța, Tesalia 38,8. 3. Sadea (M. Ștefănescu), Telega, Herodot 37,4, 4. Filimon (N. Sandu), Sonda, Renta 32,4, 5. Hurra (T. Dinu), Iuta, Tamisa 31,1, 6. Garou (S. Teofil), Doinaș, Hăitaș 29. 7. Hirondița (Gh. Avram), Martin, Hortensiu 31,5, 8. Merișan (Gh. Solcan), Tanța, Tapir 29,4, 9. Madrigal (N. Simion), Felina, Hoțoman 45,4.

Niddy DUMITRESCU

POLO

DUMINICĂ, DERBYUL DINAMO — RAPID

A doua etapă-turneu a campionatului național de polo s-a încheiat cu rezultate, în general, scontate. Dinamo și Rapid acumulează victorii, răminînd neînvinse înaintea derbyului programat duminică dimineața, în timp ce echipele clujene continuă șirul insucceselor, și se află pe ultimele locuri ale clasamentului. O notă bună pentru arbitrajele prestate de Fr. Simon, A. Kiss (Tg. Mureș) și Ad. Stănescu (Timișoara).

Clasamentul înaintea jocurilor de simbătă și duminică:

1. Dinamo	4	4	0	0	41— 6	8
2. Rapid	4	4	0	0	35— 7	8
3. I.E.F.S.	4	3	1	0	23—13	7
4. Progresul	4	2	0	2	17—20	4
5. Vagonul	4	2	0	2	13—24	4
6. Politehnica	4	1	0	3	12—20	2
7. Crișul	4	1	0	3	13—32	2
8. Voința	4	0	1	3	13—19	1
9. C.S.M.	4	0	0	4	9—35	0

Înaintea campionatelor europene de box

CARENȚE LA CAPITOLUL FORMEI SPORTIVE

Cu doi ani în urmă, în cadrul „europenelor", C. Ciucă, A. Dumitrescu, C. Cuțov și I. Alexe impresionaseră prin maniera lor de a boxa, elegantă și eficace, obținînd pe merit dreptul de a urca pe cea mai înaltă treaptă a podiumului învingătorilor. Ne amintim cu plăcere de felul în care își controla adversarii Ciucă, mai ales de ripostele sale prompte, expediate cu adresă, apoi de felul magistral cum își pistona Dumitrescu adversarii cu directele de stînga, ca și de boxul exploziv (excelînd și în upercuturi) al lui Cuțov și, în sfîrșit, de progresul tehnic realizat de „greul" Alexe, care desfășura un box ordonat, de la distanță, cu înclinații către utilizarea în mod judicios a celei mai eficace arme cu tir lung: directul.

Astăzi însă, cînd ne găsim în fața unui nou examen de prestigiu: campionatele continentale de la Madrid, acești corifei europeni ai respectivelor categorii se află în vădit regres, mai ales la capitolul formei sportive. **Dumitrescu** ar putea invoca scuza că nu-l mai are ca antrenor pe Lucian Popescu, omul care l-a instruit și învățat să lucreze de la distanță, dar dinamoviștii **Cuțov** și **Alexe** au la clubul lor același antrenor, pe Titi Dumitrescu, care funcționează de doi ani și ca secund al echipei naționale. Este inexplicabil de ce elevii săi nu-l mai ascultă pe Dumitrescu, deoarece acesta, fără discuție, la vremea lui un boxer în exclusivitate „stilist", nu

OPINII

și-a putut schimba părerea peste noapte în ceea ce privește maniera de a aborda lupta. Pentru că nu mai urmează cu atenție sfaturile lui Titi Dumitrescu, atît Cuțov cît și Alexe practică acum un box în forță, de uzură, oferind spectacole de slabă calitate, meciuri încîlcite, încheiate cu rezultate cu mult sub posibilitățile lor.

În schimb, **Ciucă** își poate motiva insuccesul de la campionatele naționale. Campionul european nu s-a prezentat la adevărata sa valoare, reintrînd după o îndelungată absență. Ar fi fost totuși de dorit ca Ciucă să-și asculte sfetnicii și să nu fi participat la campionate, mai ales că el se află la capătul unei intense cariere sportive, bogată în victorii de prestigiu.

În altă ordine de idei, nu înțelegem de ce antrenorul Ion Chiriac (și el în tinerețe un remarcabil elev al lui Bucian Popescu) nu reușește să-l aducă „la ordine" pe Aurel Dumitrescu, pentru ca acesta să redevină același pugilist eficace care să știe să stopeze cu directele de stînga ofensiva adversarilor. Forul nostru de specialitate a inclus pe lista celor care se ocupă de cei 11 selecționați pentru Madrid pe unii dintre cei mai buni antrenori: I. Popa, C. Dumitrescu, I. Chiriac și T. Niculescu. Măsura este bună și ar putea deveni foarte bună dacă ar fi chemați la lot, în calitate de consilieri, și experimentații antrenori Lucian Popescu și Constantin Nour. Ne menținem părerea că dacă antrenorii cluburilor Steaua și Dinamo, Ion Chiriac și respectiv Titi Dumitrescu, care funcționează și la lotul pentru Madrid, nu au reușit timp de doi ani să păstreze forma de luptă a elevilor lor, care probabil s-au înfumurat, în mod normal ei trebuie să fie ajutați în muncă, în puținul timp care a mai rămas, pentru a aduce pe adevărata „linie de plutire" pe acești corigenți ai boxului nostru.

Cu doi consilieri trecuți prin toate furcile boxului, schimbul de opinii, de metode educative și de păreri, de la caz la caz, ar putea fi util, acum în ceasul al 12-lea.

Paul OCHIALBI

ATLETISM

(Urmare din pag. 1)

răspunde Gheorghe Biro, antrenorul Ilenei. *În această perioadă, Ileana nu reușea niciodată mai bine de 2:07 — 2:06. După prima tură, aflat lîngă mine, celebrul antrenor Igloi mi-a spus că acesta este ritm de 2:03,0. Nu-mi venea să cred, dar el a avut dreptate. Numai Ileana parcă a presimțit. Primise numărul de concurs 37 și m-a întrebat, în glumă, ce-ar fi să alerge 2:03,7?*

— Era chiar să-l ruinez — adaugă șăgalnic Ileana Silai. *La antrenamente, cînd vrea să mă stimuleze, antrenorul îmi promite — știind că îmi plac mult — cîte un kilogram de stafide pentru fiecare secundă cîștigată, față de timpul pe care ni-l propunem anticipat. La Roma aș fi putut să-i iau 4—5 kilograme bune!*

— Dumneavoastră glumiți, dar nu ne spuneți ce semnificație are acest primat mondial al sezonului.

— Nu aș vrea — zice Gh. Biro *— să supraevaluez un succes de început de sezon atletic. Dar cred că, după 8 ani de antrenamente comune, de pregătiri, a venit și pentru Ileana vremea saltului calitativ decisiv. Deși va fi greu să credeți, la o atletă de 29 de ani, ei bine am lucrat toată iarna pentru un spor apreciabil de viteză! Simt că anii '71—72 sînt anii desăvîrșirii ei. Noi ne pregătim. Restul va veni din concurență și din circumstanțele de concurs.*

— Înțelegem previziunile dv. optimiste pentru campionatele europene de la Helsinki, dar pentru München, n-ar fi mai realist să vă gîndiți la proba de 1 500 m?

— Am alergat o singură cursă oficială pe 1 500, cea de la București, cînd m-am descurcat foarte bine, deși credeam că ritmul va fi mai greu. Deocamdată mă simt prea bine pe cele două ture de stadion.

— Este adevărat — adaugă Gh. Biro *— că în antrenamente am prelungit progresiv distanțele de rezistență, pînă la 1 000—1 200 de metri. Nu ne-am gîndit însă la schimbarea probei. Cel puțin pentru moment, nu. Poate pentru München...*

— Care este programul proxim al Ilenei Silai?

— Două meciuri inter-țări, cu R.F.G. și Cehoslovacia, precum și două concursuri internaționale, la Zagreb și Varșovia. Pare destul de mult, pentru o singură lună, iunie, dar în ciuda aparențelor, experiența internațională de concurs a Ilenei — experiență atît de importantă în probele tactice de semifond — abia acum se desăvîrșește.

— Îmi vine destul de greu — adaugă Ileana *— mai ales că trebuie să pregătesc în acest timp și ultimele examene ale anului III (fără frecvență) la Institutul de Educație Fizică și Sport. Dar trebuie să izbîndesc, pentru că mie nu-mi mai rămîne prea mult timp...*

La atîta curaj, nu-ți vine decît să mai adaugi un kilogram de stafide.

După finalele campionatelor universitare

(Urmare din pag. 1)

aproape peste tot acțiuni eficiente și pasiuni pe care le dorim statornice.

Evident, realizările amintite și multe altele pe care nu le putem cuprinde în aceste rînduri, dar care s-au înfățișat limpede celor ce au urmărit campionatele în întreaga lor desfășurare, se cer evaluate în raport direct cu pretențiile generale ridicate, pe care opinia sportivă le are față de activitatea cluburilor universitare din întreaga țară. În acest context, și cu intenția de a face cîteva sugestii, notăm că, în pofida unor frumoase realizări, **în sportul studențesc există, încă, insuficient valorificate mari resurse de mobilizare, de pasiune și talent.** Amintim că în primele etape ale campionatului, la diferite sporturi întrecerile din unele centre, și chiar din Capitală, au fost, fie „expediate", fie amînate pînă în preajma finalelor. Am consemnat, de asemenea, destule absențe — chiar și la finale — desigur nejustificate, renunțarea la turneul de tenis și prezența unor concurenți cu modestă valoare sportivă, ceea ce s-a reflectat în disproporția de scoruri la unele întîlniri și de performanțe la atletism. **Se cere studiată mai atent și programarea finalelor,** în concordanță cu etapele de studiu, cu popularitatea unor sporturi în diferite centre etc. De altfel, în legătură cu programul vom face sugestia ca viitoarele întreceri să se dispute după sistemul „Universiadelor" și pe centre universitare, nu pe institute cum s-a procedat pînă acum. Apreciind ca îmbucurătoare demonstrația de progres și afirmare pe care sportul studențesc a realizat-o prin recent încheiata ediție a campionatelor universitare, ne exprimăm convingerea că prin grija organizatorilor — Ministerul Învățămîntului, U.A.S.R. și C.N.E.F.S. —, prin noi eforturi și căutări vom afla ecouri de fond și importante împliniri, după aceste frumoase finale de la București.

GIMNASTICĂ DE ÎNVIORARE LA ȘCOALA GENERALĂ NR. 164

O dată cu trimestrul al III-lea, elevii Școlii generale nr. 164, din noul cartier bucureștean Drumul Taberei, pot fi văzuți zilnic participînd la programul de gimnastică de înviorare. Este o activitate antrenantă la care își dau adeziunea, cu însuflețirea caracteristică vîrstei, toți cei aproape 1 800 de elevi și eleve.

Respectînd recomandările organelor de resort, „repriza" de gimnastică de înviorare se efectuează dimineața, cu clasele I—IV, iar după-amiaza cu clasele V—VIII. Nota de inedit a acestei frumoase acțiuni o constituie faptul că cei care conduc „repriza" nu sînt învățători sau profesori, ci elevi, colegi de clasă cu participanții.

Inițial, colectivul profesorilor de educație fizică de la „164", din care face parte și prof. Maria Nedelcu, a instruit o serie de elevi, dintre cei fruntași la învățătură și sport, a exersat cu ei exercițiile de înviorare. Acum, profesorii nu fac decît să supravegheze buna desfășurare a „reprizei". Este o inițiativă care ar putea fi extinsă și în alte școli. Dacă nu acum, cînd au mai rămas puține zile de școală, la toamnă în orice caz, o dată cu noul an de învățămînt.

Revenind la „164", ținem să adresăm felicitări elevilor, profesorilor și conducerii școlii pentru felul cum au înțeles să dea viață unei acțiuni de o mare utilitate. **(T. R.)**

În magazine

Jucării, jucării,

vă așteaptă dragi copii!

- FOTBAL -

POST-SCRIPTUM LA ETAPA A XXIV-a

A FOST, ÎNTR-ADEVĂR, UN DERBY

Atît prin ceea ce anticipa, dar mai ales prin desfăşurarea lui, prin lupta sportivă de o rară frumuseţe pe care a oferit-o privirilor miilor de spectatori înghesuiţi ca sardelele în tribunele şi în jurul gardului împrejmuitor al terenului de joc (oare Aradul, oraşul de reşedinţă al echipei campioane, nu poate avea, ca şi Timişoara, Craiova, Braşovul, un stadion corespunzător cerinţelor?), meciul U.T.A. — Dinamo şi-a meritat cu prisosinţă titulatura de derby al etapei. A fost, credem, unul dintre cele mai bune meciuri ale acestui campionat, ambele echipe (în condiţii, totuşi, diferite : una evoluînd acasă, deci beneficiind de avantajul terenului propriu, care a stimulat-o spre un joc prin excelenţă ofensiv, cealaltă în deplasare, înclinînd spre un joc de prudenţă, cu accent pe întărirea defensivei, însă mizînd foarte mult şi pe arma contraatacului) angajîndu-se într-o dispută epuizantă, cu acţiuni purtate în viteză, cu faze de un rar dramatism, desfăşurată (cu excepţia unei scurte perioade ce a urmat accidentării neintenţionate a lui Axente) în limitele depline sportivităţi.

Soarta partidei s-a decis, după părerea noastră, în acel sfert de oră de la începutul reprizei secunde, cînd echipa campioană a atacat furibund, fără a reuşi să obţină măcar deschiderea scorului, pe care ar fi meritat-o din plin şi care ar fi dus — probabil — la un alt deznodămînt. În această perioadă deosebit de critică pentru ei, dinamoviştii nu şi-au pierdut, însă, capul, s-au apărat cu o deosebită străşnicie (în 8—9 oameni) şi, treptat, pe măsură ce au reuşit să se elibereze din strînsoarea dominării gazdelor, au trecut, cu tot mai mult curaj, la contraatac, în privinţa căruia au dovedit, încă o dată, că sînt adevăraţi maeştri. După ce Dumitrache, dintr-o excelentă pasă lungă a lui Radu Nunweiller, a înscris primul gol, U.T.A. — sub povara loviturii primite — a căzut vizibil, devenind clar că nu mai poate avea forţa nici măcar de a egala. În aceste condiţii, Dinamo a mai dat un gol (prin acelaşi Dumitrache) şi n-a lipsit mult să asistăm chiar la un scor de forfait.

★

În dimineaţa meciului, Dumitrache a primit, la hotelul „Astoria", vizita unui reprezentant al minerilor din Brad, care i-a oferit — cu prilejul celei de a 23-a aniversări a zilei de naştere — un frumos cadou, constînd dintr-o lampă de miner (la dimensiuni reduse) şi o bucată de rocă.

După meci, Dumitrache era, bineînţeles, fericit pentru cele două goluri înscrise de el, care au consfinţit deosebit de preţioasa victorie a echipei sale.

„U.T.A. — a jucat bine azi, **ne-a spus el**, dar n-a avut om de gol. Dacă Axente rămînea în teren, jocul ar fi fost mai greu pentru noi. Echipa noastră a adoptat tactica cea mai potrivită la un meci în deplasare : a cedat teren, dar a şi contraatacat periculos. Mă bucur foarte mult pentru cele două goluri reuşite. Ele îmi fac dovada că am depăşit pasa proastă în care m-am aflat în ultima vreme în privinţa eficacităţii".

Nu ne rămîne decît să sperăm că această dovadă se va produce şi joi, cînd Dumitrache va evolua, la Moscova, în selecţionata lumii, alături de alte celebrităţi ale fotbalului mondial.

C. FIRANESCU

CLASAMENTUL RETURULUI

1. RAPID	9	6	2	1	11—3	14
2. Dinamo	9	5	2	2	13—5	12
3. Steaua	9	4	3	2	10—4	11
4. F.C. Argeş	9	4	2	3	12—10	10
5. Farul	9	3	4	2	8—8	10
6. Politehnica	9	4	1	4	11—7	9
7. Univ. Cv.	9	3	3	3	8—7	9
8. „U" Cluj	9	2	5	2	6—6	9
9. U.T.A.	9	3	3	3	9—12	9
10. Progresul	9	3	2	4	10—11	8
11. Jiul	9	3	2	4	6—9	8
12. C.F.R. Cluj	9	2	4	3	7—12	8
13. St. Roşu	9	3	1	5	9—10	7
14. Petrolul	9	1	5	3	7—11	7
15. S.C Bacău	9	2	3	4	7—13	7
16. C.F.R. Tim.	9	2	2	5	7—13	6

Obiectivitate

După ce transmisesem redacţiei, telefonic, cronica meciului Farul — F. C. Argeş, ne-am întîlnit pe străzile Constanţei cu Robert Cosmoc, antrenorul echipei Farul. Deschizînd discuţia despre meciul abia încheiat, ne aşteptam ca interlocutorul nostru să-şi manifeste nemulţumirea faţă de rezultat, în condiţiile în care echipa sa avusese de nenumărate ori ocazia de a-l tranşa în favoarea ei.

Surpriză ! Cosmoc nu era afectat de punctul pierdut pe teren propriu. Evident, s-a referit la marile situaţii de gol ale Farului, dar a vorbit mai mult despre spectacolul propriu-zis pe care l-a oferit partida, datorită, în primul rînd, ritmului de joc, nici un moment încetinit. „Şi F. C. Argeş a jucat bine", *s-a grăbit să precizeze Cosmoc.*

Am abordat, apoi, problema arbitrajului, mai bine zis a loviturii de la 11 metri solicitată de spectatori, în ultimul minut de joc, dar neacordată

— Ca de obicei, la un henţ, este greu de determinat elementul intenţional. Poate că a existat. Poate că nu. Dar, oricum, nu mi-ar fi făcut plăcere să cîştig jocul în ultimele secunde, în condiţiile acestei lovituri de la 11 metri. Băieţii mei au avut atîtea ocazii să cîştige meciul. De ce să aştepte minutul 90 şi lovitura de la 11 metri? Personal, mă simt mai bine cu acest 1—1 şi cu aprecierile că n-am avut şansă. Arbitrajul lui A. Bentu ? Corect ! *(J. B.).*

Din albia Jiului...

● JIUL A „JUCAT" SÎMBĂTĂ 2 PARTIDE. Primele 90 de minute în faţa televizorului, urmărind „aventura" Progresului la Ploieşti. Următoarele 90, în teren, cu Steagul roşu. Şi Jiul a rezistat în ambele partide. În prima, moral, în a doua, fizic. Să fie o garanţie pentru ultimele 6 etape ?

● GOLURILE LUI ION CONSTANTIN. La Petroşani, înainte de meci, îl întrebam pe Ion Constantin, aşa într-o doară, care va fi scorul final. Golgeterul din Paring a răspuns calm, cum îi e felul : 2—0. N-a fost totuşi 2—0, pentru că Györfi şi Ghergheli au ameţit o dată defensiva gazdelor. A fost 2—1. Ion Constantin a înscris, însă, cele două goluri ale Jiului. Şi golurile acelea n-au însemnat numai victoria minerilor. Ambele au însemnat o reuşită a genului, modele de intuiţie, calm, precizie şi rafinament. Ambele au fost o desfătare pentru tribune şi pentru specialişti. Şi le-au aplaudat cu toţii. Printre ei, un expert al ofensivei : fostul atacant al naţionalei, **Constantin Dinulescu, sîmbătă unul dintre cei trei arbitri ai disputei. „Pe orice stadion din lume golurile acestea ar fi fost viu aplaudate. Au fost goluri de mare spectacol, semnate cu o virtuozitate de atacant de marcă".**

● ÎN MINUTUL 5, mijlocaşul Jiului, Sandu, avea deja la activ **două intrări** tari ca piatra. A doua oară, cînd Pescaru era pe jos, l-am văzut pe arbitrul Petrea îndreptîndu-se spre mijlocaşul gazdelor şi spunîndu-i cîteva vorbe, pe care le-am aflat, tîrziu, după meci.

— Sandule, i-a zis atunci arbitrul, **dacă-l mai loveşti pe Pescaru s-ar putea să nu mai joci în acest campionat.** Miercuri, Pescaru trebuie să fie valid, „olimpicii" au meci la Tirana, înţelegi ? !"

I. MIRCEA

TORTURI ŞI „TORTURI"...

de Neagu RĂDULESCU

Broşovschi : *Unele cu ghinion şi altele fără...*

„GIL—ISME"

Inaintea meciului Politehnica — C.F.R. Cluj, în „tunelul" care duce spre teren, discuţie între antrenorul Mărdărescu şi Moldoveanu :

— Costică, urmăreşti cu atenţie toate mingile din faţa porţii ! Astăzi trebuie să marchezi două goluri...

Obişnuit, probabil, cu asemenea „arme secrete" ale antrenorului, Moldoveanu zîmbeşte cu vinovăţie :

— Bine, nea Gil. Dacă trebuie...

După 90 de minute de joc, Politehnica — C.F.R. 2—0, prin golurile realizate de Moldoveanu.

★

Seara, în hol, la „Unirea", cu antrenorul Mărdărescu, neaşteptat de mulţumit de victorie :

— Mă bucur că am învins, tocmai pentru că echipa se descurcă greu în faţa apărărilor aglomerate. De altfel, C.F.R. Cluj a constituit pentru mine o veritabilă surpriză, jucînd deschis şi sportiv, făcînd un meci mult mai bun decît în tur.

★

— Care credeţi că a fost jucătorul nr. 1 de pe teren ?

— Iordache, care a apărat două goluri parcă intrate... Apoi : Moldoveanu, Ianul, Lupulescu, Cuperman...

— Incze ?

— Mai apatic ca altă dată.

— De ce nu l-aţi schimbat?

— Pentru că Incze rămîne — chiar şi cînd joacă mai prost — marele favorit al tribunei, şi echipa are nevoie de sprijinul spectatorilor.

★

— În ceea ce-l priveşte pe Mircea Mărdărescu ?

— Mi se pare în evident progres.

— Publicul nu-l prea agreează...

— De-aia îl şi introduc în formaţie, ca să măresc, cu 3 000, numărul de spectatori !

— ? !

— Ca să-l vadă pe Mircea vin, în mod special, 5—6 prieteni şi 2994 de... duşmani.

★

— În sfîrşit, pe ce loc credeţi că veţi încheia campionatul ?

— În primii şase...

— Altă dată eraţi mai pretenţios, vorbeaţi chiar de titlu !

— E drept, vorbeam. De crezut...

— Se zvoneşte că din toamnă veţi antrena pe Crişul. E adevărat ?

— Nu. Am contract la Iaşi pe doi ani, rămîn aici, cu gînduri mari pentru campionatul viitor.

Ov. I.

...Cuperman a pătruns pe dreapta, au urmat o suită de driblinguri şi o pasă spre careul mic, de unde Moldoveanu — în imagine, întins pe gazon — a reluat-o, cu vîrful bocancului, în plasă. Politehnica conduce cu 2—0 în meciul cu C.F.R. Cluj, iar clasamentul golgeterilor are un nou lider...

Foto : D. ROTARU-Iaşi

ETAPA ÎN CIFRE

După 24 de etape, în actualul campionat al diviziei A s-au înscris 433 de goluri. Cele 18 goluri ale acestei etape au fost înscrise de un apărător (un gol), un mijlocaş (2) şi de 12 atacanţi (15).

În această etapă au fost acordate arbitrilor 32 de stele : V. Pădureanu a primit 5 stele, N. Rainea 3 stele, iar ceilalţi 6 „cavaleri ai fluierului", fiecare cîte 4 stele.

Iată un clasament al primilor 10 arbitri, după 24 de etape, pe baza mediei de... stele : 1. V. DUMITRESCU 4,88, 2. C. Ghemigean 4,87, 3. V. Pădureanu 4,85, 4. Gh. Popovici 4,62, 5. N. Petriceanu 4,60, 6. C. Petrea 4,55, 7. A. Pîrvu 4,50, 8. A. Bentu 4,45, 9—10. C. Niţescu şi Em. Vlaiculescu 4,40.

Cele mai mari note în această etapă le-a primit Dinamo — 87 p (cu o medie de 7,90), iar cele mai mici note C.F.R. Timişoara — 63 p (5,72). Cea mai bună apărare : Dinamo — 42 p (8,40) ; cele mai bune linii de mijloc : Dinamo, Rapid şi Farul, fiecare cu cîte 16 p (8,00), iar cel mai bun atac : Politehnica — 31 p (7,75).

Pe baza notelor acordate în această etapă, clasamentul „constant-valoric", după 24 de etape, se prezintă astfel : 1. POLITEHNICA IAŞI 1 897 p (IANUL 191), 2. Steagul roşu 1 880 p (Adamache 182), 3. Dinamo 1 871 p (R. Nunweiller 182), 4. Rapid 1 867 p (Lupescu 174), 5. „U" Cluj 1 861 p (Creţu 172), 6. Farul 1 847 p (Antonescu 182), 7. Univ. Craiova 1 844 p (Deselnicu 186), 8. F.C. Argeş 1 831 p (Vlad 175), 9. Steaua 1 828 p (Vigu 174), 10. C.F.R. Cluj 1 812 p (Cojocaru 176), 11. U.T.A. 1 811 p (Pojoni 184), 12. Petrolul 1 799 p (Mocanu 173), 13. S.C. Bacău 1 773 p (Ghiţă 186), 14. Jiul 1 763 p (Libardi 161), 15. Progresul 1 740 p (Măndoiu 177), 16. C.F.R. Timişoara 1 718 p (Mehedinţi 167).

Situaţia în „Trofeul Petschovschi", după 24 de etape, este următoarea : 1. CLUJ 8,87, 2—3 Petroşani şi Ploieşti 8,66.

Un clasament al mediei de spectatori, după 24 de etape, arată astfel : 1. CRAIOVA 18 100, 2. Bucureşti 13 849, 3. Ploieşti 12 500, 4. Constanţa 11 916, 5. Piteşti 11 363, 6. Iaşi 10 230, 7. Timişoara 10 181, 8. Braşov 10 050, 9. Arad 9 115, 10. Cluj 8 604, 11. Bacău 7 416, 12. Petroşani 4 450.

Echipa campionatului, după 24 de etape, pe baza numărului de selecţionări în echipa etapei, se prezintă astfel : RĂDUCANU (6) — Ivăncescu (4), LUPESCU (5) (Deselnicu şi Nunweiller III, fiecare cu 5 selecţionări), DINU (8), Deleanu (7), PESCARU (5), R. NUNWEILLER (5), INCZE IV (5), DOBRIN (3) (Dembrovschi şi Tătaru, fiecare cu 3 selecţionări), DUMITRACHE (6), GYÖRFI (4) (Moldoveanu tot cu 4).

Adrian VASILESCU

ALBANIA — ROMÂNIA

(Urmare din pag. 1)

Furnizîndu-vă acum veşti din tabăra noastră, trebuie să vă mai spun că indisponibilităţile acuzate după etapa de sîmbătă sînt pe cale să fie înlăturate de doctor şi masor. **Dumitru şi Iordănescu,** care mai prezentau semne de întrebare, sînt aproape restabiliţi, prezenţa lor în formaţia care va aborda partida de miercuri fiind aproape certă. De altfel, discutînd cu antrenorii **Valentin Stănescu şi Cornel Drăguşin** despre formula de echipă, aceştia ne-au spus că încă există între Coman şi Ghiţă, deoarece, în timp ce primul a arătat o oarecare nesiguranţă în meciul cu Universitatea Craiova, băcăuanul a jucat foarte bine la Cluj. Mai este de ales — ne spuneau antrenorii — între Pescaru şi Codreanu, pentru linia de mijloc. Totuşi, următorul „11" întruneşte, la ora la care telefonez, mai multe sufragii : GHIŢĂ — CHERAN, OLTEANU, VLAD, POPOVICI, DUMITRU, PESCARU, VIGU, PANTEA, TĂTARU, IORDĂNESCU. Este limpede, că în ceea ce priveşte aşezarea de bază, vom prezenta un 1—4—3—3, cu un trio omogen la înaintare, alcătuit, după cum se vede, numai din jucători de la Steaua.

Despre echipa Albaniei, relatări mai bogate în viitoarea noastră corespondenţă. Deocamdată, prezintă interes declaraţia antrenorului federal Zabri Pecini, care la întrebarea noastră : „Cum s-a prezentat echipa Albaniei la ultima ei evoluţie, cu Polonia ?" — ne-a răspuns : **„În această partidă echipa noastră n-a jucat prea strălucit. Dar sperăm ca în meciul de miercuri, cu România, evoluţia ei să se ridice la un nivel superior".**

În sfîrşit, meciul de miercuri va începe la ora 16,30 (ora 17,30 — ora României) şi va fi condus de o brigadă de arbitri din Maroc.

Timpul este frumos la Tirana. Astăzi, de pildă, termometrul a înregistrat 23 de grade; seara, spun gazdele noastre, este în schimb mai răcoare.

Se contează pe o asistenţă record : peste 20 000 de spectatori — capacitatea maximă a stadionului Kombor Qemal Stafa.

Alte amănunte privind întîlnirea dintre reprezentativele olimpice ale Albaniei şi României, în ziarul nostru de miercuri.

Clasamentul la tineret-rezerve

1. PETROLUL	24	17	3	4	44—21	37
2. „U" Cluj	24	16	3	5	44—23	35
3. Steaua	24	15	5	4	40—23	35
4. S.C. Bacău	24	11	6	7	42—23	28
5. Politehnica	24	13	2	9	30—27	28
6. Dinamo	24	10	7	7	29—17	27
7. Rapid	25	10	6	9	36—31	26
8. F.C. Argeş	24	11	2	11	36—22	24
9. U. Craiova	24	7	10	7	30—28	24
10. C.F.R Tim.	24	7	6	11	21—31	20
11. Progresul	24	6	7	11	24—29	19
12. U.T.A.	24	5	9	10	26—40	19
13 St. roşu	25	8	3	14	31—46	19
14. C.F.R. Cluj	24	6	5	13	22—37	17
15. Jiul	24	7	3	14	18—39	17
16. Farul	24	4	3	17	17—43	11

ECHIPE ROMÂNEŞTI DE DIVIZIA A VOR ÎNTREPRINDE TURNEE PESTE HOTARE

La sfîrşitul campionatului diviziei A, o serie de echipe divizionare A vor întreprinde turnee peste hotare. Trei dintre ele şi-au şi definitivat programul partidelor. RAPID va juca trei meciuri în Spania, în perioada 1—10 august, SPORT CLUB BACĂU va evolua, între 7—16 august, în U.R.S.S., iar F. C. ARGEŞ va participa la un turneu organizat de federaţia iraniană de fotbal în cadrul festivităţilor prilejuite de sărbătorirea a 2500 de ani de la fondarea statului persan. La acest turneu, care va avea loc la Teheran, între 24 iunie şi 4 iulie, mai iau parte echipe de club din Turcia, U.R.S.S., Bulgaria, Ungaria şi Anglia.

MÜNCHEN 1880 SUSŢINE TREI JOCURI ÎN ŢARA NOASTRĂ

La invitaţia clubului piteştean F.C. Argeş, echipa vestgermană de fotbal München 1880 va întreprinde un turneu de trei jocuri în ţara noastră. În primul meci, ce se va disputa duminică 30 mai, oaspeţii întîlnesc la Sibiu formaţia locală C.S.M., iar la 1 iunie ei vor juca cu F.C. Caracal. Ultima partidă — cu F.C. Argeş, pe 3 iunie, avînd în deschidere jocul revanşă dintre echipele ziariştilor sportivi şi arbitrilor divizionari.

Azi, DINAMO-RAPID (tineret-rezerve)

Meciul de tineret-rezerve Dinamo — Rapid se va desfăşura astăzi, pe stadionul Dinamo, de la ora 17.30. Partida urma să se dispute la data de 9 iunie (etapa a XXVII-a), dar formaţia feroviară este invitată, în perioada respectivă, într-un turneu în R.F.G.

În divizia C după 27 de etape

Se cunosc cîştigătorii în trei serii: Chimia Suceava, Metalul Plopeni şi Delta Tulcea

SERIA I

Foresta Fălticeni — Penicilina Iaşi 1—0 (0—0).
Textila Botoşani — Minobradul Vatra Dornei 2—0 (1—0).
Textila Buhuşi — Letea Bacău 1—1 (1—1).
Cimentul Bicaz — Fulgerul Dorohoi 2—2 (2—0).
Nicolina Iaşi — Victoria Roman 1—0 (0—0)
I.T.A. Paşcani — Chimia Suceava 0—1 (0—1)
Petrolul Moineşti — Rarăul Cîmpulung 3—1.
Minerul Gura Humorului — Minerul Comăneşti 2—0 (0—0).

(Corespondenţi : **D. Crăciun, T. Ungureanu, I. Vieru, St. Ghimpe, V. Diaconescu, V. Apostol, D. Bolohan).**

1. CHIMIA	27	17	4	6	52—16	38
2. Cimentul	27	14	4	9	44—36	32
3. Minerul C.	27	13	5	9	41—24	31
4. Victoria	27	12	7	8	44—30	31
5. Petrolul	27	14	3	10	37—30	31
6. Foresta	27	13	4	10	35—36	30
7. Minerul G.H.	27	11	7	9	42—30	29
8. Nicolina	27	9	9	9	33—35	27
9. Minobradul	27	12	2	13	41—45	26
10. Rarăul	27	11	3	13	34—32	25
11. Textila Bt.	27	10	5	12	28—33	25
12. Textila Bh.	27	10	4	13	38—41	24
13. I.T.A. Paşcani	27	10	4	13	34—48	24
14. Penicilina	27	9	4	14	23—40	22
15. Letea	27	7	5	15	31—49	19
16. Fulgerul	27	7	4	16	36—68	18

Etapa viitoare (30 mai) : Fulgerul — Minerul G. H., Chimia — Foresta, Rarăul — Nicolina, Minerul C. — Textila Bh., Letea — Textila Bt., Victoria — Minobradul, Penicilina — Cimentul, I.T.A. Paşcani — Petrolul.

SERIA A II-A

Metalul Plopeni — Voinţa Bucureşti 2—1 (2—0)
Dacia Galaţi — Petrolistul Boldeşti 0—0
Olimpia Rm. Sărat — Trotuşul Gheorghiu-Dej 3—2 (0—1)
Metalurgistul Brăila — Metalul Buzău 2—2 (0—1)
Şoimii Buzău — Rulmentul Bîrlad 1—1 (0—1)
A.S.M. Tecuci — Unirea Tricolor Brăila 4—1 (0—1)
Automobilul Focşani — Petrolul Berca 1—1 (0—1)
Ancora Galaţi — S.U.T. Galaţi 0—0

(Corespondenţi : **Fl. Albu, S. Victor, T. Budescu, I. Baltag, D. Marin, V. Doruş, V. Manoliu şi V. Ştefănescu).**

1 METALUL P.	27	18	5	4	42—17	41
2. Şoimii	27	14	5	8	40—21	33
3. Olimpia	27	14	4	9	37—41	32
4. Rulmentul	27	9	13	5	24—23	31
5. Petrolistul	27	11	5	11	53—35	27
6. Metalul B.	27	10	7	10	41—33	27
7. Dacia	27	9	9	9	33—27	27
8. Unirea Tricolor	27	9	8	10	27—42	26
9. Automobilul	27	11	3	13	28—43	25
10. SUT Galaţi	27	8	8	11	28—24	24
11. Trotuşul	27	10	4	13	37—47	24
12. Ancora	27	9	6	12	26—36	24
13. Voinţa	27	7	9	11	27—28	23
14. ASM Tecuci	27	6	11	10	36—43	23
15. Metalurgistul	27	8	7	12	29—39	23
16. Petrolul	27	7	8	12	29—38	22

Etapa viitoare : Rulmentul — A.S.M. Tecuci, Metalul B. — Ancora, Voinţa — Metalurgistul, Petrolul — Dacia, Trotuşul — Automobilul, S.U.T. Galaţi — Şoimii, Unirea Tricolor — Olimpia, Petrolistul — Metalul P.

SERIA A III-A

Prahova Ploieşti — Victoria Floreşti 2—0 (2—0)
Tehnometal Bucureşti — Electronica Bucureşti 0—0
Azotul Slobozia — Marina Mangalia 3—0 (0—0)
Dunărea Tulcea — Cimentul Medgidia 2—1 (1—0)
I.M.U. Medgidia — Olimpia Giurgiu 0—2 (0—2)
Electrica Constanţa — Celuloza Călăraşi 2—0 (1—0)
Flacăra roşie Bucureşti — Laromet Bucureşti 2—1 (1—0)
Unirea Bucureşti — Delta Tulcea 1—3 (0—2)

(Corespondenţi : **I. Tănăsescu, D. Negrea, I. Matei, I. Turşie, R. Avram, B. Liviu, C. Toader, T. Popescu).**

1. DELTA	27	20	2	5	55—15	42
2. Electronica	27	16	3	8	43—19	35
3. Flacăra	27	15	4	8	38—26	34
4. Prahova	27	13	7	7	34—20	33
5. I.M.U.M.	27	12	7	8	41—28	31
6. Azotul	27	13	4	10	33—46	30
7. Olimpia	27	11	5	11	29—32	27
8. Victoria	27	7	12	8	29—31	26
9. Tehnometal	27	7	11	9	25—30	25
10. Unirea	27	11	2	14	38—41	24
11. Celuloza	27	9	6	12	29—35	24
12. Electrica	27	9	6	12	34—43	24
13. Cimentul	27	9	5	13	30—33	23
14. Dunărea	27	7	8	12	22—42	22
15. Laromet	27	7	6	14	24—29	20
16. Marina	27	4	4	19	17—51	12

Etapa viitoare : Electronica — Delta, Marina — Olimpia, Victoria — Electrica, Azotul — Flacăra roşie, Cimentul — Prahova, Dunărea — Laromet, Tehnometal — Unirea, Celuloza — I.M.U. Medgidia.

SERIA A IV-A

Lotrul Brezoi — Unirea Drăgăşani 0—0
T. M. Bucureşti — Autobuzul Bucureşti 1—0 (1—0)
Chimia Rm. Vîlcea — Progresul Corabia 4—1 (2—0)
Chimia Tr. Măgurele — Petrolul Tîrgovişte 1—0 (1—0)
Maşini unelte Bucureşti — Sirena Bucureşti 3—2 (1—0)
I.R.A. Cîmpina — Comerţul Alexandria 4—0 (3—0)
F. C. Caracal — Dacia Piteşti 4—1 (1—0)
Gloria Slatina — Petrolul Videle 1—0 (0—0)

(Corespondenţi : **I. Zidaru, G. Rosner, D. Roşianu, D. Gruia, O. Guţu, C. Vîrjoghie, Gh. Donciu).**

1. F. C. CARACAL	27	17	4	6	46—22	38
2. Chimia R.V.	27	17	4	6	43—23	38
3. T.M. Buc.	27	12	7	8	39—27	31
4. Chimia T.M.	27	12	7	8	31—25	31
5. IRA Cîmp.	27	10	9	8	29—23	29
6. Comerţul	27	11	6	10	33—33	28
7. Petrolul T.	27	8	12	7	31—37	28
8. Petrolul V.	27	11	5	11	36—32	27
9. Maşini	27	12	2	13	45—49	26
10. Gloria	27	9	7	11	27—28	25
11. Dacia	27	9	7	11	33—38	25
12. Autobuzul	27	10	4	13	37—28	24
13. Lotru	27	9	5	13	30—42	23
14. Sirena	27	7	8	12	32—40	22
15. Progresul	27	6	7	14	28—46	19
16. Unirea	27	6	6	15	16—41	18

Etapa viitoare : Chimia Tr. M. — Lotrul, Petrolul V. — T. M. Bucureşti, Unirea — Comerţul, Autobuzul — F.C. Caracal, Gloria — Maşini, Dacia — I.R.A. Cîmpina, Petrolul T. — Chimia Rm. V., Sirena — Progresul.

SERIA A V-A

Furnirul Deta — Vulturii textila Lugoj 0—0
C.F.R. Caransebeş — Electromotor Timişoara 0—0
Minerul Moldova Nouă — M.E.V.A. Tr. Severin 0—0
Ştiinţa Petroşani — Victoria Caransebeş (amînat)
Metalul Tr. Severin — Minerul Bocşa 4—2 (2—0)
Minerul Motru — Minerul Lupeni 1—1 (1—1)
Dunărea Calafat — Metalul Topleţ 2—1 (1—0)
Pandurii Tg. Jiu — Steagul roşu Plenita 3—1 (3—1)

(Corespondenţi : **N. Sorinca, M. Mutaşcu, P. Sumandan, Gh. Manafu, V. Crăciun, Şt. Zvignea).**

1. VULTURII	27	14	6	7	58—21	34
2. Ştiinţa	26	13	6	7	38—14	32
3. CFR Caransebeş	27	13	4	10	35—30	29
4. Minerul L.	27	13	3	11	35—32	29
5. Dunărea	27	12	5	10	35—36	29
6. Electromotor	27	11	7	9	30—32	29
7. Min. M. N.	27	13	3	11	27—31	29
8. Pandurii	27	10	9	8	30—25	29
9. Metalul T.S.	27	11	5	11	47—39	27
10. Furnirul	27	10	4	13	33—37	24
11. MEVA Tr. Sev.	27	9	6	12	32—46	24
12. Minerul M.	27	7	10	10	17—33	24
13. Metalul T.	27	10	3	14	36—45	23
14. Steagul	27	9	5	13	28—37	23
15. Minerul B.	27	10	3	14	32—48	23
16. Victoria	26	7	7	12	30—37	21

Etapa viitoare : Metalul T. — Ştiinţa, Minerul L. — Dunărea, Steagul — Furnirul, Minerul M. — Metalul Tr. S., Vulturii — Minerul M.N., Minerul B. — C.F.R. Caransebeş, M.E.V.A. Tr. Sev. — Electromotor, Victoria — Pandurii.

SERIA A VI-A

Unirea Alba Iulia — Industria sîrmei Cîmpia Turzii 2—0 (1—0)
C.F.R. Simeria — A.S.A. Sibiu 3—2 (1—1) s-a jucat la Teiuş
Metalul Aiud — Minerul Teliuc 3—0 (2—0)
Minerul Ghelar — Chimica Tîrnăveni 2—1 (1—0)
Mureşul Deva — Minaur Zlatna 3—0 (1—0)
Independenţa Sibiu — Soda Ocna Mureş 2—1 (1—0)
Arieşul Cîmpia Turzii — Victoria Călan 1—0 (0—0)
Metalul Copşa Mică — Aurul Brad 1—2 (1—1)

(Corespondenţi : **I. Filipescu, I. Ion, I. Somogyi, Fl. Opriţa, I. Simion, I. Boţocan, P. Tonea şi M. Faliciu).**

1. MUREŞUL	27	17	4	6	43—25	38
2. Independenţa	27	17	3	7	47—29	37
3. Chimica	27	16	4	7	55—23	36
4. Metalul A.	27	12	5	10	54—40	29
5. Victoria	27	13	3	11	31—28	29
6. Minaur	27	13	1	13	39—39	27
7. Soda	27	10	6	11	37—44	26
8. Ind. sîrmei	27	11	3	13	34—30	25
9. ASA Sibiu	27	8	9	10	26—25	25
10. Minerul G.	27	12	1	14	30—33	25
11. Minerul T.	27	11	3	13	32—39	25
12. Aurul	27	11	3	13	25—36	25
13. Unirea	27	10	5	12	25—36	25
14. CFR Simeria	27	8	5	14	30—38	21
15. Metalul C.M.	27	9	3	15	29—44	21
16. Arieşul	27	6	6	15	16—44	18

Etapa viitoare : Minaur — Minerul T., Ind. sîrmei — Mureşul, Victoria — Chimica, Aurul — Arieşul, A.S.A. Sibiu — Minerul G., C.F.R. Simeria — Metalul A., Soda — Metalul C.M., Unirea — Independenţa.

SERIA A VII-A

Victoria Carei — Constructorul Baia Mare 2—0 (1—0)
Someşul Beclean — Minerul Baia Sprie 0—3 (Someşul fiind suspendat)
Unirea Dej — Arieşul Turda 2—2 (1—0)
Bradul Vişeu — Someşul Satu Mare (nu s-a disputat)
Chimistul Baia Mare — Gloria Baia Mare 0—1 (0—0)
C.I.L. Sighet — Recolta Salonta (nu s-a disputat)
Unirea Zalău — Progresul Năsăud 6—1 (3—0)
C.I.L. Gherla — Dermata Cluj 1—0 (0—0)

(Corespondenţi : **T. Prodan, R. Pop, V. Godja, M. Bonţoiu şi A. Sabo).**

1. UNIREA D.	27	16	5	6	60—25	37
2. CIL Gherla	27	16	3	8	44—20	35
3. Arieşul	27	14	7	6	55—31	35
4. Victoria	27	15	4	8	38—24	34
5. Unirea Z.	27	12	8	7	40—23	32
6. Dermata	27	12	5	10	36—28	29
7. Gloria	27	12	5	10	38—34	29
8. Minerul	27	13	2	12	40—38	28
9. Recolta	2?	11	6	9	33—39	28
10. CIL Sighet	26	10	6	10	28—33	26
11. Someşul S.M.	26	10	4	12	29—37	24
12. Progresul	27	9	5	13	30—48	23
13. Bradul	26	7	6	13	29—39	20
14. Constr.	27	7	5	15	26—43	19
15. Chimistul	27	6	6	15	25—32	18
16. Someşul B.	27	3	5	19	25—82	11

Etapa viitoare : Victoria — Unirea D., Constructorul — Bradul, Dermata — Someşul S.M., C.I.L. Sighet — Progresul, Chimistul — Recolta, Minerul — Unirea Z., Arieşul — C.I.L. Gherla, Someşul B. — Gloria.

SERIA A VIII-A

Vitrometan Mediaş — Chimia Or. Victoria 2—1 (0—0)
Oltul Sf. Gheorghe — Carpaţi Braşov 2—0 (1—0)
Unirea Cristuru Secuiesc — Lemnarul Odorheiul Secuiesc 1—3 (0—1)
Forestierul Tg. Secuiesc — Minerul Bălan 3—2 (1—1)
Colorom Codlea — Chimia Făgăraş 1—1 (0—0)
Tractorul Braşov — C.F.R. Sighişoara 2—0 (1—0)
Torpedo Zărneşti — Viitorul Gheorghieni 2—1 (2—1)
Carpaţi Sinaia — Caraimanul Buşteni 1—1 (0—0)

(Corespondenţi : **R. Zamfir, Gh. Briotă, V. Lorintzi, L. Bucs, T. Rizea, V. Secăreanu, N. Paliciuc şi V. Feldman).**

1. CHIMIA F.	27	19	4	4	60—18	42
2. Oltul	27	19	4	4	47—20	42
3. Lemnarul	27	13	6	8	50—35	32
4. Tractorul	27	12	6	9	51—26	30
5. Carpaţi S.	27	13	4	10	51—32	30
6. Caraimanul	27	11	5	11	35—38	27
7. Viitorul	27	11	5	11	24—33	27
8. Forestierul	27	12	2	13	38—43	26
9. Minerul	27	12	2	13	34—51	26
10. CFR Sighişoara	27	9	7	11	36—38	25
11. Torpedo	27	11	3	13	26—50	25
12. Vitrometan	27	10	1	16	40—46	21
13. Chimia V.	27	7	6	14	37—48	20
14. Colorom	27	9	2	16	30—55	20
15. Unirea	27	8	4	15	37—64	20
16. Carpaţi B.	27	8	3	16	41—40	19

Etapa viitoare : Viitorul — Colorom, Carpaţi B. — Forestierul, C.F.R. Sighişoara — Carpaţi S., Caraimanul — Torpedo, Lemnarul — Tractorul, Chimia V. — Minerul, Chimia F. — Vitrometan, Oltul — Unirea.

SUCCESUL BILETELOR FRACŢIONATE LA PRONOEXPRES

Unul din sistemele de joc care atribuie mari cîştiguri săptămînă de săptămînă, este Pronoexpresul.

De remarcat faptul că aceste mari cîştiguri au fost obţinute în special pe bilete fracţionate. Astfel, numai la tragerea din 21 aprilie, au fost omologate 4 cîştiguri a cîte 100.000 lei fiecare, toate obţinute pe bilete fracţionate acoperite în cote de 25 % sau 10%.

Continuînd cu tragerea din 5 mai a.c., vedem că ea a înregistrat alte trei cîştiguri de 100.000 lei fiecare. Aceşti trei ultimi cîştigători sînt : Anton Vasile din Plopeni, jud. Prahova (la categoria 1), Rogojan Zoltan din Satu Mare şi Lungu Vasile din Cîmpina (la categoria A), ultimii doi obţinînd cîştigurile pe bilete fracţionate în cote de 25%.

Deci, din ultimele 7 cîştiguri de valoare maximă, nu mai puţin de 6 au fost realizate pe bilete fracţionate !

La tragerea Pronoexpres de mîine, jucătorii au posibilitatea să participe pe bilete fracţionate şi să imite pe cîştigătorii menţionaţi mai sus.

● Tragerea Pronoexpres de miercuri 26 mai a.c., va fi televizată direct din Studioul de Televiziune cu începere de la ora 19.10.

Astăzi ULTIMA ZI pentru procurarea biletelor.

Rubrică redactată de LOTO — PRONOSPORT

sportul în lume

La Bienala internațională a sportului în artele plastice de la Barcelona

DECEBAL NIȚULESCU printre premianți

Pe cînd un salon românesc al lucrărilor plastice cu temă sportivă?

Zilele trecute s-au închis porțile unei foarte interesante expoziții, care tinde să devină tradițională: cea de a treia Bienală internațională a sportului în artele plastice, *organizată de autoritățile sportive spaniole, sub patronajul Comitetului Internațional Olimpic. La expoziția de la Barcelona au participat artiști din 31 de țări. La sugestia Comitetului Olimpic Român, Uniunea Artiștilor Plastici din țara noastră a prezentat anul acesta pentru prima oară lucrări cu temă sportivă (pe care — fie vorba între noi — publicul autohton încă nici nu a avut ocazia să le vadă!) Aproape 20 de artiști români (printre care și prietenul nostru Constantin Iordache, sculptor îndrăgostit de sport) au supus judecății juriului 8 picturi, 6 sculpturi și medalii, 18 lucrări de grafică.*

Cu plăcere am aflat că pe lista finală a premiilor figurează și unul dintre expozanții români. Este vorba de tînărul absolvent al Institutului de arte plastice Decebal Nițulescu, a cărui pictură intitulată „Jocuri sportive" a fost distinsă cu un premiu special, oferit de parlamentul provincial Barcelona. *Ar fi poate momentul cel mai potrivit ca Uniunea Artiștilor Plastici, împreună cu organele specializate din C.N.E.F.S., să mediteze la* deschiderea unui salon bucureștean al lucrărilor plastice cu temă sportivă, *ceea ce ar putea prilejui și o trecere în revistă a lucrărilor românești clasice cu acest subiect.* (vib).

Turnee de tenis

Cuplul Țiriac-Năstase pe locul 1-2, la Bruxelles

BRUXELLES. — Din cauza ploii care a continuat la Bruxelles, finala probei de dublu bărbați din cadrul campionatelor internaționale de tenis ale Belgiei, opunînd perechile Ion Țiriac — Ilie Năstase (România) și Tom Okker (Olanda) — Marty Riessen (S.U.A.) nu a mai avut loc. S-a stabilit ca cele două cupluri să ocupe primul loc la egalitate.

HAMBURG. — Campionatele internaționale de tenis ale R. F. a Germaniei au programat meciurile finale. Proba de simplu bărbați a revenit jucătorului spaniol Andres Gimeno, învingător cu 6—3, 6—2, 6—2 în fața lui Peter Szöke (Ungaria). În finala de simplu femei, campioana americană Billie Jean King a obținut o victorie scontată cu 6—3, 6—4 în fața vest-germanei Helga Niessen — Masthoff. Proba de dublu bărbați s-a încheiat cu victoria cuplului Andres Gimeno (Spania) — John Alexander (Australia), care în finală a dispus cu 6—4, 7—5, 7—9, 6—4 de perechea australiană Dick Crealy — Allan Stone.

BORNEMOUTH. — Tenismana australiană Margaret Court a cîștigat proba feminină a turneului internațional de la Bornemouth. Ea a învins-o în finală cu 7—5, 6—1 pe compatrioata sa Evonne Goolagong. În alte finale: **dublu masculin:** Bowrey, Davidson (Australia) — Cornejo, Fillol (Chile) 8—6, 6—2, 3—6, 4—6, 6—3; **dublu mixt:** Judy Dalton (Australia), McMillan (R.S.A.) — Betty Stove (Olanda), Howe (Australia) 6—2, 6—1; **dublu femei:** Françoise Durr (Franța), Ann Curtis (S.U.A.) — Margaret Court, Evonne Goolagong (Australia) 6—3, 5—7, 6—4.

Campionul cehoslovac Jan Kodes *își apără, începînd de ieri, pe terenurile de la Roland-Garros, titlul cucerit anul trecut în campionatele internaționale de tenis ale Franței.*

ELISABETA POLIHRONIADE (3 remize) rămîne pe locul IX

BELGRAD, 24 (Agerpres). — În turneul interzonal feminin de șah de la Ohrid s-au jucat partidele întrerupte: Katia Iovanovici — Belamarici 1—0; Ivanka — Lazarevici 1—0; Baumstark — Belamarici 0—1; Radzikowska — Baumstark 1—0; Polihroniade — Radzikowska ½—½; Polihroniade — Carff ½—½; Zatulovskaia — Polihroniade ½—½; Kozlovskaia — Aleksandria ½—½; Katia Iovanovici — Aleksandria ½—½.

În clasament, după 12 runde, a trecut din nou pe primul loc Nana Aleksandria cu 9 puncte, urmată de Cristina Radzikowska (Polonia), Natalia Konopleva (U.R.S.S.) — ambele cu cîte 8½ p, Tatiana Zatulovskaia (U.R.S.S.) — 7½ p, (1), Milunka Lazarevici (Iugoslavia), Maria Ivanka (Ungaria) — 7½ p, Valentina Kozlovskaia (U.R.S.S.) — 7 p, Katia Iovanovici (Iugoslavia) — 6 p (1), ELISABETA POLIHRONIADE (România) — 6 p, Tereza Stadler (Iugoslavia), Elena Rubțova (U.R.S.S.) — 5½ p, etc. Gertrude Baumstark ocupă locul 17, cu 3 puncte.

Meciurile candidaților

Noi partide au fost jucate în cadrul meciurilor contînd pentru sferturile de finală ale turneului candidaților la titlul mondial de șah.

La Vancouver (Canada), cea de-a patra partidă a întîlnirii Fischer (S.U.A.) — Taimanov (U.R.S.S.) a fost întreruptă. Partida urmează să fie continuată astăzi. Scorul este în prezent 3—0 în favoarea lui Bobby Fischer.

Marele maestru sovietic Tigran Petrosian a cîștigat partida a 7-a a meciului cu Robert Hübner (R.F. a Germaniei), care are loc la Sevilla și conduce cu 4—3, înaintea ultimelor trei întîlniri.

În localitatea Las Palmas, danezul Bent Larsen conduce cu 4—2 în meciul cu W. Uhlmann (R.D. Germană). Partida a 5-a s-a încheiat remiză, iar a 6-a a revenit lui Larsen la mutarea 36-a.

Pe pistele de atletism

ROSENDAHL — 5276 p. LA PENTATLON

MUNCHEN, 24 (Agerpres) — Concursul de pentatlon desfășurat la Stuttgart a fost cîștigat de atleta vest-germană Heide Rosendahl cu 5276 p (cea mai bună performanță mondială a anului). Iată cele mai bune rezultate ale sale: lungime 6,64 m (cea mai bună performanță mondială a sezonului); 100 m g — 13,6 înălțime — 1,65 m; 200 m — 23,6.

● În ziua a doua a campionatelor de atletism ale Ungariei, proba de aruncarea ciocanului a revenit lui G. Zsivotsky cu 70,34 m. Alte rezultate: Aruncarea greutății (m) — Holub 19,50 m, aruncarea discului (f) — Kleiber 54,78 m.

● În ziua a doua a concursului de la El Paso (Texas), Norman Tate (S.U.A.) a cîștigat proba de săritură în lungime cu 8,24 m. Pe locul secund Joshowo (Ghana) — 8,20 m, iar locul trei, fostul campion olimpic Ralph Boston (S.U.A.) cu 8,05 m. Cursa de două mile s-a încheiat cu victoria lui Vaatainen (Finlanda) în 9:01,3. Săritura cu prăjina a revenit americanului Railsback cu 5,18 m, urmat de canadianul Bruce Simpson cu același rezultat.

Campionatele europene de popice — juniori

(Urmare din pag. 1)

— junioare (3 schimburi): 1. **România 1234 p. d.**, 2. R. D. Germană 1194 p. d., 3. Cehoslovacia 1172 p. d., 4. R. F. a Germaniei 1116 p.d.

Ieri la prînz au intrat în concurs și echipele masculine. Primii doi jucători din formația României — **I. Fodor** (809 p.d.) și **D. Mazilu** (746 p.d.) au evoluat sub nivelul posibilităților lor, astfel că după două schimburi clasamentul este următorul: 1. R.F. a Germaniei (1705 p.d.), 2. R. D. Germană (1645 p.d.), 3. Cehoslovacia (1615 p.d.), 4. Ungaria (1595 p.d.), 5. Iugoslavia (1591 p.d.), 6. România (1555 p.d.), 7. Austria (1518 p.d.), 8. Suedia (1491 p.d.).

Dintre popicarii străini, o bună impresie au lăsat **E. Wolfgang** (R.F.G.) 904 p.d. și **O. Frind** (Austria) 848 p.d. Întrecerile continuă, urmînd a lua sfîrșit marți seara.

CULESE LA PRIMA REUNIUNE A FETELOR

● *Prima explozie de „bețe" a fost produsă de lansarea jucătoarei vest-germane* Edith Neidhardt, *care a deschis concursul echipelor feminine.*

● Sala în care au loc întrecerile este apreciată ca fiind excelentă de către reprezentanții autorizați ai forului internațional, în frunte cu *Rudi Suchi* (Cehoslovacia) președintele comisiei de omologări a F.I.P. Pe lîngă instalațiile tehnice de calitate superioară, concurenții beneficiază și de o luminozitate perfectă, arena din incinta complexului sportiv Dunărea, construită din sticlă, oțel și beton este cea mai înaltă sală de popice din țara noastră.

● *Dintre cele trei jucătoare românce, care au evoluat ieri, cel mai puternic susținută de public și de oaspeți a fost Ildico Jijic. Ea a trimis cu multă precizie bilele, realizînd 435 p.d. — fără nici o lovitură în gol la proba de 100 lovituri mixte. Performanță de valoare mondială.*

● La masa presei s-au aflat și patru ziariști străini: doi din Iugoslavia, unul din R. D. Germană și un altul din R. F. a Germaniei. Pentru astăzi și-au anunțat sosirea și alți confrați de peste hotare, din Austria și Suedia.

● *O doleanță unanimă a spectatorilor: scorerii să fie mai operativi (să indice mai prompt și exact, am adăuga noi rezultatele după fiecare bilă).*

ELISABETA POLIHRONIADE rămîne pe locul IX

BELGRAD, 24 (Agerpres). — În turneul interzonal feminin de șah de la Ohrid s-au jucat partidele întrerupte: Katia Iovanovici — Belamarici 1—0; Ivanka — Lazarevici 1—0; Baumstark — Belamarici 0—1; Radzikowska — Baumstark 1—0; Polihroniade — Radzikowska ½—½; Polihroniade — Carff ½—½; Zatulovskaia — Polihroniade ½—½; Kozlovskaia — Aleksandria ½—½; Katia Iovanovici — Aleksandria ½—½.

În clasament, după 12 runde, a trecut din nou pe primul loc Nana Aleksandria cu 9 puncte, urmată de Cristina Radzikowska (Polonia), Natalia Konopleva (U.R.S.S.) — ambele cu cîte 8½ p, Tatiana Zatulovskaia (U.R.S.S.) — 7½ p, (1), Milunka Lazarevici (Iugoslavia), Maria Ivanka (Ungaria) — 7½ p, Valentina Kozlovskaia (U.R.S.S.) — 7 p, Katia Iovanovici (Iugoslavia) — 6 p (1), ELISABETA POLIHRONIADE (România) — 6 p, Tereza Stadler (Iugoslavia), Elena Rubțova (U.R.S.S.) — 5½ p, etc. Gertrude Baumstark ocupă locul 17, cu 3 puncte.

Meciurile candidaților

Noi partide au fost jucate în cadrul meciurilor contînd pentru sferturile de finală ale turneului candidaților la titlul mondial de șah.

La Vancouver (Canada), cea de-a patra partidă a întîlnirii Fischer (S.U.A.) — Taimanov (U.R.S.S.) a fost întreruptă. Partida urmează să fie continuată astăzi. Scorul este în prezent 3—0 în favoarea lui Bobby Fischer.

Marele maestru sovietic Tigran Petrosian a cîștigat partida a 7-a a meciului cu Robert Hübner (R.F. a Germaniei), care are loc la Sevilla și conduce cu 4—3, înaintea ultimelor trei întîlniri.

În localitatea Las Palmas, danezul Bent Larsen conduce cu 4—2 în meciul cu W. Uhlmann (R.D. Germană). Partida a 5-a s-a încheiat remiză, iar a 6-a a revenit lui Larsen la mutarea 36-a.

DON TALBOT: „Se anunță o vară fierbinte pentru performeri!..."

„Va fi o vară fierbinte, mai ales pentru natația feminină" — declară cunoscutul antrenor Don Talbot, conducător al celor 12 înotători australieni, care au efectuat recent un turneu în Europa. **„În prezent, craulistele noastre dețin toate recordurile mondiale în cele 4 probe clasice, cu cifre care pot fi încă mult îmbunătățite, dar trebuie să ne așteptăm la o replică promptă din partea californiencelor, ca și a europencelor. Mai ales că — și nu este numai părerea mea — recordurile feminine au rămas în urma celor din probele masculine. Cine va dori să cîștige o medalie de aur la München va trebui să fie pregătit pentru performanțe ca 58,1—100 m, 2:04,0—200 m și 4:18,0—400 m, timpuri de care campioanele noastre vor fi, foarte probabil, capabile peste 15 luni".**

Previziunile specialistului de la antipozi nu ni se par de loc hazardate, astăzi cînd Australia aruncă în arena internațională valori incontestabile ca Shane Gould, Karen Moras, Debie Cain, Bewerley Whitfield, Sue Funch sau Jane Comerford. Din 1956, cînd Dawn Fraser, Lorraine Crapp, Ilse Konrads și celelalte vedete alcătuiau o echipă de aur, ce a dominat categoric întrecerile J.O. de la Melbourne, Australia n-a mai prezentat în confruntările internaționale staruri de asemenea mărime.

Întrebat asupra acestui come-back spectaculos, Don Talbot a răspuns: **„Aceste rezultate se datoresc, în primul rînd, unei excelente selecții. Aproape că nu există antrenori care să nu colinde în permanență și să nu participe la concursurile săptămînale ale copiilor. Pe Shane Gould am descoperit-o, cu 5 ani în urmă, tocmai în insulele Fidji (!). Apoi (și aceasta este un lucru nu mai puțin important) am ajuns să lucrăm numai cu acei copii care iubesc cu adevărat acest sport și își pot sacrifica 5—6 ore zilnic pentru antrenament. Gould înoată 12 km pe zi timp de 11 luni, iar Moras aproape 14 km. Numai în felul acesta capeți o rezistență ieșită din comun, pe fondul căreia poți să cizelezi viteza** (vezi cazul Gould, care parcurge 100 m în 58,9, 400 m în 4:24,8 și 800 m în 9:28,0). **În ceea ce privește tehnica, ați observat, probabil, că înotătoarele noastre nu prezintă nimic senzațional. Am și fost întrebat, de altfel, cum reușesc aceste fete asemenea „cronometre", mai ales în probe lungi, fără să folosească (așa cum o fac la „sută") bătaia picioarelor. Foarte simplu: cînd forța brațelor și ritmul ajung asemănătoare cu ale băieților, „foarfeca" picioarelor nu mai prezintă prea mare interes. Iată un mic secret care a scăpat, se pare, europenilor. Sînt convins însă că nu pentru mult timp. Pînă atunci însă, noi vom conduce balul..."**

— a. v. —

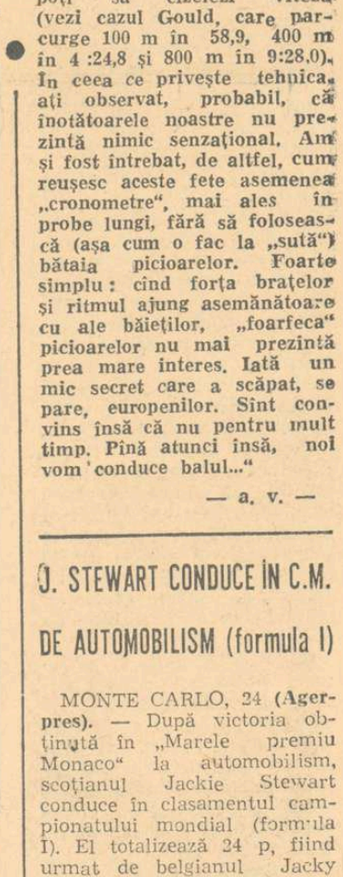

Karen Moras, dublă recordmană mondială (400 m și 800 m liber)

fotbal meridiane

PROGRAMUL SĂPTĂMÎNII

MIERCURI, 26 MAI

C.E. gr. 1: **Finlanda — Țara Galilor**
C.E. gr. 5: **Danemarca — Belgia**
C.E. gr. 6: **Suedia — Austria**

Preliminariile turneului olimpic:
Albania — România (în tur 1—2),
Polonia — Grecia (tur)

Finala „Cupei europene a tîrgurilor" (prima manșă):
Juventus Torino — Leeds United.

JOI, 27 MAI

La Moscova: **Dinamo — Sel. Iumii**

DUMINICĂ, 30 MAI

C.E. gr. 4: **U.R.S.S. — Spania**
C.E. gr. 6: **Irlanda — Austria**

U. R. S. S. — ALGERIA 7—0

Pregătindu-se pentru meciul cu Spania din C.E., echipa U.R.S.S. a susținut la Moscova (în prezența a 35.000 de spectatori) un meci amical cu selecționata Algeriei. Victoria a revenit fotbaliștilor sovietici cu scorul de 7—0 (4—0).

JUBILEUL IAȘIN

Meciul de la Moscova, de joi 27 mai, prin care celebrul fotbalist sovietic Lev Iașin, portar al echipei Dinamo Moscova timp de aproape 20 de ani, participant la C.M. și J.O. își va lua adio de la activitatea competițională va opune selecționatei mondiale o combinată a cluburilor dinamoviste din Moscova, Tbilisi, Kiev și Minsk.

Din selecționata mondială fac parte, printre alții, portarii **Mazurkiewicz** (Uruguay) și **Viktor** (Cehoslovacia), fundașii **Facchetti** (Italia), **Pena** (Mexic), **Djorkaeff** (Franța), **Schultz** (R.F. a Germaniei), mijlocașii **Kuna** (Cehoslovacia), **Beckenbauer** (R.F. a Germaniei) și înaintașii **Müller** (R.F. a Germaniei) **DUMITRACHE** (România), **Jekov** (Bulgaria) și **Lubanski** (Polonia).

Cunoscutul jucător brazilian **Pelé a telegrafiat la Moscova că nu poate lua parte la acest meci deoarece clubul F.C. Santos avea angajat dinainte un joc în capitala Boliviei.**

Au fost stabilite stadioanele care vor găzdui C.M. din 1974

MUNCHEN 24 (Agerpres). — În urma unei vizite a membrilor Comitetului de organizare a campionatului mondial de fotbal ediția 1974 s-a stabilit ca terenurile de joc din Dortmund, Ludwigshafen și Kaiserslautern, să nu fie admise pe lista stadioanelor care vor găzdui jocurile preliminarii deoarece instalațiile lor nu întrunesc cerințele regulamentare. După această vizită au fost stabilite stadioanele care vor fi propuse forului internațional pentru a găzdui întîlnirile pentru campionatul mondial. Aceste stadioane sînt la **Hamburg, Hanovra, Gelsenkirchen, Düsseldorf, Köln, Stuttgart, Nürnberg, München și Frankfurt pe Main.**

În cadrul reuniunii F.I.F.A., care va avea loc între 15 și 20 iulie la Düsseldorf, se va lua o hotărîre definitivă urmînd ca aceste stadioane să fie în mod oficial confirmate.

Inter — pentru a 11-a oară campioană

Cel de al 66-lea campionat al Italiei s-a încheiat cu victoria celebrei formații Internazionale din Milano Lupta pentru titlu n-a fost ușoară dar — în duel cu Milan — Inter a cîștigat la finiș, cucerind primul loc într-o manieră convingătoare. Este cel de al 11-lea titlu cîștigat de Inter, din anul 1908, cînd a fost înființat clubul milanez. O performanță deosebită, ținînd în vedere că numai Juventus (de 13 ori campioană) o întrece.

La succesul formației din Milano au contribuit firește antrenorii *Invernizzi* și *Masiero* ca și cei 18 jucători folosiți de-a lungul celor 30 de etape: *Achilli, Bellugi, Bertini, Boninsegna, Bordon, Burgnich, Cacciatori, Cella, Corso, Da Costa, Fabbian, Facchetti, Frustaluppi, Giubertoni, Mazzola, Reif, Righetti, Vieri.*

Din echipă fac parte celebrități a căror valoare este incontestabilă: *Corso* — decanul de virstă (31 de ani), *Facchetti* — căpitanul echipei, *Mazzola, Bertini, Burgnich, Boninsegna* — golgeterul campionatului — cu toții internaționali.

Cîteva cuvinte despre echipele care au retrogradat: atît *Foggia, Lazzio* cît și *Catania* au mai activat în divizia secundă. *Fiorentina* a fost la un pas de retrogradare, fiind salvată de golaveraj, cu toate că a cîștigat doar 3 meciuri în tot campionatul!

FAMILIA LUI GARRINCHA AMENINȚATĂ CU RĂPIREA!

Faimosul jucător brazilian Garrincha, domiciliat în prezent în Italia, a cerut recent protecția autorităților milaneze împotriva unor gangsteri necunoscuți, care îl amenință zilnic prin telefon sau corespondență, cerîndu-i mari sume de bani. Și soția fotbalistului, cunoscuta cîntăreață braziliană de culoare Elsa Soares, este cel mai des țintă amenințărilor. Poliția italiană a luat măsuri speciale pentru protecția soților amenințați.

Martin Peters *înscrie în poarta scoțienilor; fundașii* Greig și Bremner *iau locul lui* Clark, *ieșit din poartă. (Fază din meciul Anglia — Scoția 3—0, desfășurat sîmbătă, la Londra, în campionatul inter-britanic).*
Telefoto: A. P. AGERPRES

CAMPIONATE, CUPE

IUGOSLAVIA: Miercuri și duminică s-au disputat etapele a 27-a și a 28-a din cadrul campionatului iugoslav. Fruntașa clasamentului Hajduk Split se menține în continuare ca principala candidată la titlul de campioană. În derbyul etapei, Hajduk Split a învins, miercuri pe teren propriu pe Zeleznicear cu 2—1, iar duminică, într-o confruntare dificilă la Mostar, a obținut un punct (0—0) cu Velej din localitate. O altă candidată la titlu, Dinamo Zagreb, a realizat o victorie în deplasare, la Sarajevo, cîștigînd cu 1—0, dar duminică pe teren propriu nu a putut trece de penultima clasată, Maribor (1—1). Alte rezultate importante de miercuri și duminică: Steaua roșie — Borac 5—0; Partizan — Radniciki (K) 1—1; Celik — O.F.K. 2—0, Vojvodina — Steaua roșie 1—4, Borac — Bor 4—1, Zeleznicear — Partizan 3—2, Radniciki (K) — Olimpija 1—1, Sloboda — Celik 1—0, O.F.K. — Sarajevo 4—2 și Radniciki (N) — Trvenka 2—0. Iată primele clasate:

1. *Hajduk*	28	13	12	3	42	23	38
2. *Dinamo*	28	14	8	6	40	22	36
3. *Zeleznicear*	28	14	7	7	45	30	35
4. *Partizan*	28	14	7	7	35	22	35

BULGARIA (etapa a 26-a): T.S.K.A. — J.S.K Slavia 1—0; Cerno More — Dunav 1—0; Marek — Ceardafon Orlovet 4—3; Cernomoreț — Lokomotiv 1—3; Etar — Botev 2—0; Liskov — Levski Spartak 0—2; Trakia — Spartak 1—0; Akademik — Marița 3—0. Primele clasate:

1. *T.S.K.A.*	26	20	5	1	71	17	45
2. *Levski*	26	18	5	3	49	19	41
3. *Botev*	26	16	3	7	47	26	35
4. *Lokomotiv*	26	12	5	9	49	41	29

FRANȚA (etapa a 34-a): Nancy — Strasbourg 3—2; Angers — St. Etienne 2—2; Nantes — Bordeaux 2—2; Angoulême — Nice 1—1; Valenciennes — Metz 2—2; Sochaux — Bastia 1—1; Sedan — Red Star 5—0; Ajaccio — Nimes 2—2; Lyon — Reims 0—0; Marseille — Rennes 5—0.

1. *Marseille*	34	19	9	6	79	41	47
2. *St Etienne*	34	18	10	6	68	40	46
3. *Nantes*	34	15	11	8	53	36	41

NORVEGIA (etapa a 5-a): Hamarkameratene — Sarpsborg 0—0; Rosenborg — Hoedd 4—1; Viking — Frigg 4—1; Lyn — Brann 3—1; Fredrikstad — Stroemsgodret 3—3. În clasament conduce echipa Viking cu 8 p.

OLANDA (etapa a 32-a): A.Z. 67 Alkamaan — Haarlem 4—0; Go Ahead Deventer — N.A.C. Breda 4—3; N.E.C. Nimjegen — S.V. Eindhoven 0—0; M.V.V. Maastricht — F.C. Twente 0—2; A.D.O. Haga — Sparta Rotterdam 2—1; D.W.S. Amsterdam — Excelsior Rotterdam 0—0; Volendam — Telstar 2—0; Ajax Amsterdam — F.C. Utrecht 3—0; Feijenoord Rotterdam — Holand Sport 6—1. Primele clasate:

1. *Ajax*	32	24	5	3	88	13	53
2. *Feijenoord*	32	24	5	3	77	23	53
3. *ADO*	32	21	6	5	61	26	48
4. *Eindhoven*	32	20	6	6	70	24	46

ELVEȚIA (etapa a 23-a): F.C. Basel — Winterthur 5—0; F.C. Zürich — Grasshoppers Zürich 2—1; Young Boys — Bellinzona 3—1; Servette Geneva — Sion 1—1; Lucerna — Chaux de Fonds 4—3; Bienne — Lugano 3—2; Fribourg — Lausanne 1—1. Primele clasate:

1. *Basel*	23	15	6	2	61	24	36
2. *Grasshopp*	23	17	2	4	53	20	36
3. *Lugano*	23	9	9	5	40	30	27
4. *Lausanne*	23	10	6	7	46	37	26

UNGARIA (etapa a 25-a): Ferencvaros — Diosgyör 2—0; Raba Eto Gyor — Salgotarjan 3—0; MTK — Szeged 5—2; Vasas — Komlo 6—1; Szombathely — Honved 2—0; Ujpesti Dozsa — Pecs 2—1; Csepel — Videoton 4—0; Tatabanya — Dunaujvaros 1—0. Primele clasate:

1. *Ujpesti Dozsa*	25	17	5	3	60	24	47
2. *Vasas*	25	16	2	7	54	20	40
3. *Ferencvaros*	25	12	8	5	39	20	40
4. *Honved*	25	12	6	7	45	30	37

CEHOSLOVACIA (etapa a 27-a): Inter Bratislava — ZVL Jilina 2—2; Lokomotiv Kosice — SKLO Union Teplice 2—0; VSS Kosice — Slovan Bratislava 2—0; Spartak Trnava — Slavia Praga 1—1; T.J. Trjinec — Jednota Trencin 1—0; Banik Ostrava — T.E Gotwaldow 4—2; Skoda Pisen — Tatran Prešov 3—0. Clasament: 1. Spartak Trnava — 37 p; 2. VSS Kosice — 34 p; 3. Banik Ostrava — 32 p etc.

GRECIA (etapa a 31-a): AEK — Kavala 4—0; Ethnikos — Panionis 3—0; Fostir — Veria 1—0; Olympiakos — PAOK 1—0; Aris — Apollon 3—0; Pierikos — Heraklis 2—1; Serrai — Egaleo 0—0; OFI — Larnaca 3—1. Partida dintre echipele Panathinaikos și Proodeftiki a fost amînată. În clasament conduce AEK cu 79 p, urmată de Panionios 74 p, Heraklis — 70 p etc.

SPANIA (optimi de finală — meciuri retur — ale Cupei): Malaga — Las Palmas 1—0 (în tur 2—0); Real Sociedad — Saragossa 0—0 (în tur 1—0); Sevilla — Granada 3—1 (în tur 1—1); F.C. Barcelona — Atletico Bilbao 3—0 (în tur 0—1).

PORTUGALIA (optimile de finală ale Cupei): Sporting — Mindelense 2—0; F.C. Porto Ferroviario 4—1 Sesimbra — Maritimo 1—1; Independente — Coimbra 1—0; Benfica — Barreirense 7—1; Belenenses — Boavista 1—0.

J. STEWART CONDUCE ÎN C.M. DE AUTOMOBILISM (formula I)

MONTE CARLO, 24 **(Agerpres).** — După victoria obținută în „Marele premiu Monaco" la automobilism, scoțianul Jackie Stewart conduce în clasamentul campionatului mondial (formula I). El totalizează 24 p, fiind urmat de belgianul Jacky Ickx — 10 p, americanul Mario Andretti și suedezul Ronnie Pettersson cu cîte 9 p, neozeelandezii Chris Amon și Denis Hulme cu cîte 6 p, elvețianul Clay Regazzoni — 4 p etc.

În cursa desfășurată duminică la Monte Carlo, Jackie Stewart (pe „Tyrrell Ford") a parcurs 251,600 km în 1h 52:21,3, cu o medie orară de 134,359 km. Pe locul secund s-a clasat Pettersson („March") — 1h 52:46,9, urmat de Ickx („Ferrari") — 1h 53:14,0, Hulme („McLaren") — 1h 53:28,0, Fittipaldi („Lotus") — 1h 54:52,0 etc. Cel mai rapid tur de circuit a fost realizat de J. Stewart cu o medie orară de 137,737 km.

ultimele rezultate o ultimele știri

ECHIPA DE VOLEI STEAUA A PLECAT LA LIBEREC

Echipa masculină de volei Steaua București a plecat la Liberec (Cehoslovacia) pentru a participa, între 25 și 30 mai, la **Turneul armatelor prietene.** Împreună cu lotul campionilor noștri, a făcut deplasarea și arbitrul Pătru Zoe.

AU ÎNCEPUT ÎNTRECERILE DE LA ROLAND GARROS

La Paris au început întrecerile tradiționale ale turneului de tenis de la Roland Garros. Iată primele rezultate: Ashe—Varga 6—2, 6—1, 5—7, 6—1; Ruffels—Rodriguez 6—0, 6—4, 6—2; Courcol (Franța) — Sever Mureșan (România) 3—6, 6—4, 6—3, 6—3; Proisy — Lejus 6—2, 6—4, 6—1; Gulyas—Gisbert 4—6, 7—5, 11—9, 6—2; Richey — Di Domenico 6—2, 6—4, 6—2.

TOSELLO CÎȘTIGĂ ETAPA A IV-A ÎN „TURUL ITALIEI"

În cea de a IV-a etapă a „Turului Italiei", desfășurată pe distanța Benevent — Pescasseroli (203 km), victoria a revenit italianului Tosello în 6h 22:50, urmat de compatriotul său Sorlini în același timp. Enrico Paolini (Italia) continuă să poarte tricoul galben.

Redacția și administrația: București, str. Vasile Conta nr. 16; telefoane: centrală 11.10.05, secția corespondenți 11.51.09, interurban 72 și 286; telex: sportrom buc. 180, Tiparul „I. P. Informația", București 40368

PROLETARI DIN TOATE ȚĂRILE, UNIȚI-VĂ!

sportul

ZIAR AL CONSILIULUI NAȚIONAL PENTRU EDUCAȚIE FIZICĂ ȘI SPORT

ANUL XXVI — Nr. 1271 (6705) | 4 PAGINI 30 BANI | Miercuri 26 mai 1971

Un frumos succes al junioarelor noastre

ECHIPA DE POPICE A ROMÂNIEI — CAMPIOANĂ EUROPEANĂ

La băieți — R. F. G. și-a menținut titlul

Echipa română, campioană europeană la juni oare: (de la stînga la dreapta) Erica Szasz, Ildico Jijic, Vasilica Pințea, Elisabeta Gall, Rozalia Ștefucz, Margareta Bordei *și antrenorul* Constantin Neguțolu

GALAȚI, 25 (prin telefon, de la trimisul nostru). În cea de a doua zi a campionatelor europene de popice-juniori au continuat probele pe echipe, cînd au evoluat ultimele trei schimburi din fiecare reprezentativă. Marți cînd echipa feminină a României avea un avans de 40 p față de principala adversară, selecționata R. D. Germane, bucureșteanca Vasilica Pințea a reușit să trimită cu siguranță bila, atît la izolate cît și la pline, devenind astfel performera zilei cu 415 p.d. Apoi, pe pistă a intrat mezina formației României, Rozalia Stefucz. Ea a început bine și după primele două manșe de cîte 25 bile, la plin și izolate, realizează 133, respectiv 71 p.d., dar apoi nervii o trădează, slăbește ritmul și începe să rateze, permițînd jucătoarei Marion Wilke (R.D.G.) să reducă 15 p din handicap (372—387). Urmează ultima noastră jucătoare, Erica Szász. Prima lovitură — un șeptar, a doua un optar și în continuare ea obține în final 400 p.d. În tribune se fac calcule. Ultimul schimb al selecționatei R.D.G., care încheie concursul, trebuie să doboare din 100 lovituri mixte cel puțin 443 de popice pentru ca echipa R.D.G. să preia conducerea. O cifră foarte mare, pe care n-a realizat-o încă nimeni la Galați. După 50 de lovituri Heidrun Pudewill înscrie pe tabela de marcaj 203 p.d. ceea ce înseamnă că feTraian IOANIȚESCU

(Continuarea în pag. a 4-a)

PLECAREA UNEI DELEGAȚII A COMITETULUI OLIMPIC ROMÂN ÎN ITALIA

Ieri a părăsit Capitala, îndreptîndu-se spre Roma, o delegație condusă de tovarășul Anghel Alexe, președintele Consiliului Național pentru Educație Fizică și Sport și al Comitetului Olimpic Român, care la invitația președintelui Comitetului Olimpic Național Italian (CONI), Giulio Onesti, va face o vizită în Italia.

Falb (stînga) deschide seria asalturilor din finală cu Mureșan (dreapta) *Foto: B. VASILE*

„TURNEUL PRIETENIEI" — SUB SEMNUL SURPRIZELOR

Întrecerea floretiștilor a revenit lui Stankovici (U. R. S. S.)

Mureșan și Falb printre finaliștii probei

Proba inaugurală a „Turneului Prieteniei", întrecerea floretiștilor — care a reunit pe planșele sălilor Floreasca 46 de trăgători — ne-a oferit, de la primele tururi, o caracteristică a acestei importante competiții, adevărată repetiție generală a campionatelor mondiale ce se vor disputa peste cinci săptămîni la Viena: o luptă fără menajamente dusă de trăgătorii mai puțin consacrați împotriva celor pe care palmaresul îi recomanda ca titulari în loturile respective. De aci a decurs, firește, și suita de surprize care s-a amplificat treptat.

În primul tur, sînt eliminați — printre alții — Haukler (într-o grupă care, normal, nu ar fi trebuit să-i creeze probleme), Ardeleanu (cu 3 v, dar întrecut la tușaveraj de Behrens — R. D. Germană), fostul campion mondial de tineret, polonezul Kaczmarek și Raschke (R.D.G.). Au lăsat, în schimb, o bună impresie: Stankovici (U.R.S.S.), Gil (Cuba) ambii fiind capi de serie fără nici o înfrîngere, și Alexiu, elevul antrenorilor J. Istrate și M. Ghimpușan (de asemenea cap de serie, într-o grupă în care au tras experimentații Czakkel — Ungaria și Kaczmarek).

Sferturile de finală fac mai severă trierea și vedem cum sînt nevoiți să părăsească întrecerea campionul țării noastre, M. Țiu (care nu reușește să realizeze decît două victorii în grupa din care aveau să se califice în semifinale Takacs, Stankovici și Mureșan), fostul campion mondial de tineret (1969), polonezul Koziejowski (în grupa dominată de Behrens, Kovacs și Leibovici și din care au mai

Sebastian BONIFACIU
Tiberiu STAMA

(Continuare în pag. a 4-a)

ASALT ȘI CALCUL

Tot schimbîndu-și mereu numele, competiția a devenit ea însăși ambigud. Unii prezintă somitățile scrimei naționale, apte să intre imediat în joc pentru gloria țării, în timp ce alții trimit în luptă speranțele de milione, cu gîndul poate la onorurile olimpice. Unii verifică potențialul zilei, alții abia selectează viitorul. Din confruntarea echivocă a acestor forțe uneori inegale s-au născut asalturi nu lipsite de îndîrjire, impunînd spirit (și calcul) tactic pînă și celor mai versați floretiști. Era destul de ciudat să-l vezi, încă din semifinale, pe rutinatul Iuliu Falb cîntărind negustorește balanța șanselor între tribună și pe urmă (fără remușcări) și pe planșa bronzată, într-o întrecere care nu-i cerea decît să fondeze, să atace, să pareze, să ripostezе, cu măiestria pe care i-o cunoaștem și noi și adversarii.

În prezența totuși a multor trăgători de faimă, sala Floreasca s-a dovedit gazdă prea intimă. Apelul patetic al biroului federației de specialitate nu pare să fi avut prea mult ecou. Nu știm dacă în secții s-au suspendat antrenamentele, dar autobuzul 35 nu a fost luat cu asalt! Pe băncile sălii, concurenții, antrenorii, arbitrii, un edec al concursurilor internaționale, doi-trei ziariști și Suzana Ardeleanu, suportînd maratonul semifinalelor, deși soțul ei ieșise de mult din cursă...
(vîb)

DELEGAȚI ROMÂNI LA CONGRESUL F.I.S.

Între 26 și 29 mai vor avea loc la Monte Carlo, lucrările Congresului Federației Internaționale de Scrimă. Pe ordinea de zi figurează în principal probleme legate de ediția jubiliară a J.O. de la München.

Din partea țării noastre la lucrări participă tovarășii Vasile Ionescu, președintele F.R. de Scrimă și prof. Dan Apostol, membru al Biroului federal.

La sfîrșitul săptămînii:

FINALELE CAMPIONATELOR NAȚIONALE DE GIMNASTICĂ PE ECHIPE

La sfîrșitul acestei săptămîni sînt programate finalele campionatelor naționale de gimnastică pe echipe. Vineri, în sala Dinamo, vor evolua formațiile masculine **(Steaua, Sel. jud. Mureș, Dinamo II, Dinamo I, Sel. Cluj, I.E.F.S., și Liceul 4 Timișoara),** iar duminică, în Orașul Gh. Gheorghiu-Dej, se va desfășura întrecerea fetelor. Au fost alcătuite trei serii: **SERIA I — Șc. sp. 1 Buc., Cl.S.S. Buc., Sel. Mureș, Dunărea Galați, I.E.F.S.; SERIA A II-A — C.S.O. Baia Mare, Sel. Cluj, Dinamo Buc., Petrolul; SERIA A III-A — Șc. sp. Sibiu, Sel. Arad, Sel. Timiș, Flacăra Or. Gh. Gheorghiu-Dej, S. C. Bacău.**

Atît băieții cît și fetele se vor prezenta numai cu exerciții liber alese.

AZI, ÎN PRELIMINARIILE OLIMPICE, ALBANIA — ROMÂNIA

LA TIRANA, OPTIMISM ÎN AMBELE TABERE

● Iordănescu așteaptă avizul medicului ● Valentin Stănescu: „Calificarea nu ne poate scăpa..." ● S-a decis titularizarea lui Ghiță ● Marți, la prînz, au sosit arbitrii marocani

GHIȚĂ

TIRANA, 25 (prin telefon de la trimisul nostru special) La ora la care transmit aceste rînduri — marți, la amiază — „olimpicii" români abia s-au reîntors de la stadion, după o scurtă ședință de relaxare (45 de minute), urmînd antrenamentului intens, de maximă solicitare, efectuat luni după-amiază, pe lungimea a 75 de minute.

O veste bună: la antrenamentul de marți au participat toți jucătorii români, doar Iordănescu, care are o contuzie deasupra genunchiului stîng, s-a menajat evident, utilizarea lui, în meciul de miercuri rămînînd sub semnul întrebării, chiar împotriva asigurărilor, de ultimă oră, ale doctorului Stănescu.

La revenirea în hotel, am discutat mai pe larg cu fotbaliștii români, care mi s-au părut într-o bună dispoziție sufletească, afișînd un optimism ponderat. Mai reticent s-a dovedit antrenorul **Valen-**

Paul SLAVESCU

(Continuare în pag. a 3-a)

Trimisul nostru special la Moscova, Romulus BALABAN, transmite:

INTERES URIAȘ PENTRU MECIUL DE ADIO AL LUI IAȘIN

● Biletele de intrare pe stadionul Lujniki au fost epuizate de multe săptămîni!

MOSCOVA, 25 (prin telefon) Antrenorul iugoslav Rajko Mitici și patru fotbaliști din cei 16 invitați — francezul **Djorkaeff,** maghiarul **Mezöly,** mexicanul **Pena** și românul **Dumitrache** — la meciul jubiliar prilejuit de retragerea de pe gazon a marelui portar sovietic **Lev Iașin** au sosit deja la Moscova, efectuînd marți după-amiază un antrenament lejer pe stadionul „Dinamo".

Interesul manifestat aici pentru această partidă jubiliară este uriașă, toate biletele de intrare pe stadionul „Lujniki" au fost epuizate de multe săptămîni, iar forfota în jurul hotelului „Metropol", unde sînt găzduiți oaspeții, crește pe măsură ce vedetele fotbalului mondial își fac apariția pe aeroportul Șeremetievo.

Pînă miercuri dimineața sînt așteptați ceilalți 12 fotbaliști străini care au confirmat participarea la meciul de joi: vest-germanii **Beckenbauer, Müller** și **Schultz,** polonezul **Lubanski,** bulgarii

(Continuarea în pag. a 4-a)

11 la MADRID — în luptă, ceilalți acasă — în vacanță?

DE CE NU SE ORGANIZEAZĂ GALE ESTIVALE?

Nu este bun propagandist al propriului său sport cine nu profită de o anumită ambianță, cine nu valorifică un curent favorabil de opinie. Acesta pare să fie cazul boxului. Campionatele naționale au răscolit din nou pasiunile, dînd un impuls proaspăt interesului pentru galele pugilistice. Este la fel de firesc ca iminentele campionate europene de la Madrid să stîrnească un nou val de curiozitate în jurul rezultatelor din box. Oficialitățile pugilistice ar trebui să știe să beneficieze de această situație avantajoasă. Pentru că, la urma urmei, solidaritatea cu un domeniu sportiv nu poate fi întreținută numai cu imagini televizate. **Suporterul de box cere în primul rînd spectacole vii, la care participarea sa să fie nemijlocită.** Or, tocmai aci pare să fie necazul.

O dată cu desemnarea lotului care se pregătește pentru confruntarea continentală de la Madrid, restul lumii boxului românesc pare să fi intrat într-o inexplicabilă vacanță letargică. În afara celor 11 selecționați, există peste tot în țară zeci și zeci de boxeri de mîna întîi, dacă nu chiar de elită, condamnați deocamdată la un fel de șomaj sportiv, condamnați la

B. VICTOR

(Continuare în pag. a 2-a)

DI. Pierre Seurin (Franța), președintele F. I. E. P. la București și Oradea

Marți după-amiază a sosit în țara noastră dl. Pierre Seurin (Franța), președintele Federației internaționale de educație fizică — F.I.E.P. La invitația Consiliului Național pentru Educație Fizică și Sport, dl. Seurin va ține un ciclu de conferințe la București și Oradea în problemele educației fizice școlare. Prima conferință este programată astăzi, la ora 18, în sala de festivități a C.N.E.F.S. din str. Vasile Conta nr. 16. Tema — „Probleme actuale ale educației fizice școlare".

CONCURS INTERNAȚIONAL PE VELODROM

Amatorii de întreceri cicliste pe velodrom vor putea urmări în zilele de 28 și 29 mai o serie de dispute interesante în cadrul concursului internațional dotat cu „Cupa F.R.C.". La ediția din acest an a tradiționalei competiții participă selecționata de juniori a Bulgariei. (Sportivii bulgari sosesc joi dimineață, cu trenul).

Programul celor două zile este următorul: 28 mai, ora 16: proba de 1 000 m cu start de pe loc, urmărire individuală (4 000 m) și cursă de eliminare; 29 mai, ora 16: viteză, urmărire pe echipe (4 000 m) și cursă cu adițiune de puncte.

CAMPIONATUL DE TINERET-REZERVE, O ECUAȚIE CU MULTE „CUNOSCUTE"...

...așteaptă cele mai potrivite soluții

Portarul rapidist Crăciun respinge spectaculos unul din numeroasele atacuri dinamoviste. Fază din meciul de tineret Dinamo — Rapid, disputat ieri pe stadionul din șoseaua Ștefan cel Mare. *Foto: V. BAGEAC*

Etapă de etapă, în umbra întrecerii primelor echipe se duce o luptă în general ignorată, dar plină de ambiții adolescentine și intenții de progres. Etapă de etapă, cadeții își dispută campionatul lor — numit oficial „TINERET-REZERVE" — și dincolo de rezultate (care interesează, sau ar trebui să intereseze mai puțin) așteptăm explozia de talente de care fotbalul nostru are nevoie. Chiar dacă acest campionat, care se apropie și el de final, nu ridică aparent probleme, o investigație în intimitatea lui relevă suficiente elemente demne de analiză temeinică.

Și în actuala ediție, campionatul de tineret-rezerve a „lansat" cîteva nume (amintim doar pe CHIRCA, N. CONSTANTINESCU — **Farul,** NĂSTASE, SANDU MIRCEA — **Progresul,** PORAZKY, DORIN MOCANU — **„U" Cluj,** CATARGIU, SINĂUCEANU — **S. C. Bacău**) sau a oferit prilejuri de evoluție — pentru a-i menține în formă — unor jucători aflați în... carantină **(Kun II, Popovici, Țarălungă, Ciupitu** etc.) ceea ce ar argumenta utilitatea lui. Și în actuala ediție, întrecerea cadeților a pus în evidență faptul că unele cluburi au slabe formații de tineret (vezi C.F.R. Cluj, Jiul, care nu strălucesc nici cu primele echipe), iar în cazul altora (Farul, Rapid, U.T.A., Steagul roșu) atenția se îndreaptă mai mult spre garniturile mari, tineretul zbătîndu-se în mediocritate. Cele 24 de etape disputate pînă acum au relevat și cluburi (Petrolul, „U" Cluj, Dinamo, Steaua, Univ. Craiova, Sport Club Bacău) unde înlocuitorii de mîine sînt tratați cu responsabilitate, iar rezultatele n-au întîrziat să se arate.

Dar, campionatul cadeților prezintă suficiente probleme, dintre care am pus în dezbatere următoarele: DESFĂȘURAREA ȘI UTILITATEA COMPETIȚIEI, CONDIȚIILE DE PREGĂTIRE ALE ACESTOR ECHIPE, PRODUCȚIA LOR.

Interlocutori ne-au fost MIHAI FLOREA, președintele clubului U.T.A., antrenorul federal GHEORGHE OLA, antrenorii R. COSMOC — Farul, ȘT. COIDUM — Univ. Craiova, AL. MESZAROS — Steagul roșu și N. CRISTESCU — Rapid.

...Așadar, să intrăm în subiect.

„Nu s-a acordat atenția necesară schimbului de mîine"

— Cum explicați că echipa campioană, U.T.A., recu-

Al. CONSTANTIN
Mircea M. IONESCU

(Continuare în pag. a 3-a)

Din discuțiile purtate s-au desprins cîteva idei care pot căpăta consistență în viitorul apropiat.

Acest campionat de tineret-rezerve, a cărui utilitate este argumentată pro și contra, și-a dovedit, credem, rostul său și în acest sens trebuie să evidențiem rezultatele cluburilor și asociațiilor care au tratat cu deplină atenție și responsabilitate competiția respectivă.

Acolo unde există pasiune și interes am înregistrat formarea de tineri jucători, menținerea în formă a rezervelor și rezultate apreciabile. Acolo unde nu există interes totul este șubred, fără substanță. De unde concluzia că această competiție, adevărată punte între juniorat și seniorat, între eșaloanele inferioare și divizia A, își va realiza întrutotul scopul atunci cînd va fi tratată pretutindeni cu toată seriozitatea.

Remarcînd întinerirea firească a formațiilor de cadeți interlocutorii noștri au ridicat și problema raportului școală-sport, de unde și necesitatea analizării criteriilor zonale.

De fapt, toate opiniile au relevat, într-un fel sau altul, că dincolo de îmbunătățirea condițiilor de pregătire și a procesului de instruire, mai sînt încă multe lucruri de făcut pentru ca această competiție să devină cu adevărat rezervorul formațiilor de divizia A.

Primăvara căutărilor și înnoirilor în misiunea colectivă de a spori valențele sociale ale mișcării de educație fizică și sport ne-a redescoperit marea frumusețe și eficiență a ansamblurilor de gimnastică, a acelor splendide manifestări sportive de masă, asemănătoare celei reprezentînd — în fotografia noastră — reușita demonstrație realizată de sute de sportivi din Oradea.

(Citiți în pagina a II-a articolul intitulat: Nu „rara avis", ci permanență în sportul de masă*).*

NU "RARA AVIS", CI PERMANENȚĂ ÎN SPORTUL DE MASĂ

Se încearcă, lăudabil, mai ales în ultima vreme, impulsionarea activității sportive de masă și în mai multe rînduri am evidențiat acțiuni centrale sau locale cu eficiență în acest domeniu care — se cuvine să precizăm din nou — rămîne obiectivul fundamental al mișcării de educație fizică și sport din țara noastră.

Iată-ne, însă, redescoperind totodată marea frumusețe și puternica eficiență a unor anume manifestări sportive de masă căzute, inexplicabil, în desuetudine în ultimii ani. Este vorba de acele incintătoare spectacole sportive — emoționante și convingătoare pledoarii pentru mișcare, exercițiu fizic, armonie și gingășie — pe care dintr-o mai veche obișnuință le denumim simplu ansambluri de gimnastică de masă.

Am avut, ca să nu ne referim decît la această lună a marilor sărbători, prilejul să admirăm, în cadrul vibrantei demonstrații a coloanei de sportivi cu ocazia zilei de 1 Mai, o admirabilă suită de exerciții, rod al muncii și pasiunii a mii de sportivi, profesori, antrenori, activiști sportivi, care a fost răsplătită cu ropote de aplauze. Au urmat impresionantele demonstrații sportive de masă organizate în întreaga țară în cinstea gloriosului Semicentenar al partidului. Recent, festivitatea de deschidere a finalelor campionatelor universitare a reunit pe gazonul stadionului Republicii aproape 2 000 de studenți bucureșteni la cîteva „reprize" de neuitat, subiectul evoluției fiind același: gimnastica de ansamblu, cu toate atributele și atracțiile ei.

Aflăm, de asemenea, că tribune pline ale stadioanelor din Timișoara, Craiova, Arad, Oradea, Brăila, din multe alte orașe au primit cu interes deosebit entuziastele demonstrații sportive de masă inițiate în ultima vreme.

Ni se pare potrivit nu numai să consemnăm aceste inițiative și să le dorim generalizate, ci mai cu seamă, ele să devină o permanență în întreaga activitate sportivă de masă.

Se caută — cum spuneam — forme noi, interesante, atractive, de cuprindere a cetățenilor, îndeosebi a tineretului, în practicarea exercițiilor fizice. Apreciem, desigur, fiecare concurs, fiecare întrecere, dar pentru împlinirea marilor obiective stabilite în această direcție, oare nu tocmai acestе demonstrații sportive de masă, ansamblurile de gimnastică în primul rînd, reprezintă mijlocul cel mai eficient? Credem că redescoperind valențele și valoarea marilor ansambluri de gimnastică vom face un important pas înainte în încercarea de vitalizare reală a sportului de masă. Cu atît mai mult cu cît, ne-am convins de acest lucru, asemenea manifestări au o largă audiență în rîndurile tineretului. Ceea ce, în definitiv, este esențial!

Pledăm deci pentru reconsiderarea ansamblurilor gimnastice, care asigură o mare cuprindere a sportivilor, pe o perioadă destul de lungă, în activitatea de mișcare în aer liber, de practicare a exercițiilor fizice, a gimnasticii.

Ne îngăduim, în plus, cîteva sugestii. Ar fi păcat ca asemenea demonstrații pregătite cu multă muncă și pasiune să se încheie, cum se spune, la prima reprezentație. Programul — integral sau parțial — poate fi reluat (cu același succes) cu diferite alte prilejuri. Aceasta ar asigura continuitatea unei activități organizate, sistematice, de practicare a exercițiilor fizice și sportului. De asemenea, în afara zilelor festive, astfel de demonstrații ar putea fi organizate — în toate județele țării — la deschiderea sau închiderea fiecărui sezon sportiv, o dată cu începerea sau la finele anului școlar sau universitar etc. La recenta Plenară a C.N.E.F.S s-a propus chiar studierea posibilității de a se iniția un concurs „prin corespondență" între ansamblurile de gimnastică reprezentînd toate județele țării. De ce nu? Propunerea ni se pare demnă de atenția factorilor de resort.

Dan GARLEȘTEANU

DUPĂ „CURSA PĂCII"

ÎNCĂ N-AVEM O ECHIPĂ PENTRU MARILE CONFRUNTĂRI

● Singur printre străini... ● Calea spre succes: mai multe competiții, prezență permanentă la examenele decisive, participare la întrecerile internaționale de mai mică amploare

Sezonul competițional 1971 a început — și continuă — bine pentru sportul cu pedale românesc. Mai întîi, notabilă este avalanșa de concursuri (pregătitoare) care au precedat deschiderea sezonului, concursuri care au slujit la punerea în formă a cicliștilor noștri, apoi bogăția întrecerilor (judicios dozate) inițiate pentru verificarea potențialului alergătorilor și pentru selecție și, în sfîrșit, competițiile internaționale numeroase la startul cărora au fost prezenți rutierii români în acest început de an. Poate fi socotit un succes faptul că reprezentanții ciclismului nostru au concurat — din martie pînă în mai — la competiții în Algeria, Bulgaria, Polonia, Cehoslovacia, R. D. Germană, Italia etc., îmbunătățindu-și substanțial pregătirea, luînd contact cu marile valori ale arenei internaționale și, prin confruntarea cu ele, obținînd o evidentă creștere a nivelului cunoștințelor. Firește, beneficiind de astfel de condiții, rutierii noștri au dobîndit și performanțe onorabile.

În „Turul Algeriei", Vasile Selejan s-a clasat în final pe locul 6, lăsînd în urma sa 100 de alergători din 15 țări, printre care și doi cîștigători ai „Cursei Păcii": Ryszard Szurkowski (Polonia) și Axel Peschel (R. D. Germană). Apoi, Vasile Teodor în cea mai mare confruntare internațională a anului, cursa Varșovia — Berlin — Praga. Ocupînd locul 13, după ce în 11 etape din 14 s-a situat între primii 10 clasați, el ne-a probat calitățile pe care le are. Concurînd cu mai mult curaj, punîndu-și în valoare talentul în acțiuni decisive, dinamovistul a urcat 9 locuri în ierarhia „Cursei Păcii" (cel mai bun rezultat al său în această competiție fusese locul 22, ediția a 23-a). Este neîndoielnic faptul că dacă Vasile Teodor ar fi beneficiat de sprijinul unei echipe puternice, apropiată de valoarea sa (așa cum a dispus învingătorul, Ryszard Szurkowski) ascensiunea ar fi fost spectaculoasă, poate chiar pînă la una dintre treptele podiumului de premiere. Așa, mai mult singur printre atîția străini valoroși, liderul ciclismului nostru și-a apărat cu dinții șansa, a făcut ce a putut.

Ajungînd la comportarea echipei, îi acordăm calificativul satisfăcător (la limita inferioară). Este posibil ca evoluția sa generală să fi fost marcată de oboseala ultimelor zile dinaintea startului în „Cursa Păcii", dar este de crezut, în același timp, și faptul că ea nu are resursele necesare pentru a face față unei concurențe în care clasamentul general pe echipe se alcătuiește pe baza adiționării timpului obținut de primii patru alergători din formație în clasamentul general individual. Sistemul acesta de ierarhizare, judicios după opinia noastră — deoarece ciclismul rămîne un sport prin excelență individual, obligă, pe cei ce se întrec pentru primele locuri, să aibă o formație omogenă, la un înalt nivel valoric, în cadrul căreia toți componenții să lupte zilnic, fără odihnă, pentru un bun clasament personal. Or, ciclismul nostru nu dispune încă de o asemenea reprezentativă. Sclipirile lui Alex. Sofronie, micile „îndrăzneli" ale lui C. Grigore, St. Suciu sau ale altora nu sînt suficiente pentru împlinirea unor deziderate majore. Poate că, în permanent contact cu valorile sportului cu pedale internațional, actualii membri ai echipelor naționale vor reuși să crească pentru a corespunde exigențelor sau poate că generația tînără — care beneficiază de condiții mai bune — va veni la timp (în sensul unei timpurii schimbări a ștafetei) pentru a da veritabililor performeri o mînă de ajutor, pentru a contribui la promovarea teamului nostru reprezentativ într-o clasă superioară.

Ce trebuie făcut pentru a grăbi această evoluție, de fapt ce se impune după „Turul Algeriei" care a însemnat un succes pentru Vasile Selejan și după „Cursa Păcii", competiție care l-a evidențiat pe ciclistul nostru nr. 1, Vasile Teodor? În primul rînd continuarea îmbogățirii calendarului intern, o activitate la un nivel superior a antrenorilor (mai des și mai competent îndrumați și controlați), o mai ambițioasă participare a cicliștilor la fiecare competiție. Pe plan extern, nu trebuie să se renunțe la „marile examene": „Cursa Păcii", „Tour de l'Avenir", campionatele mondiale, Balcaniada. Ele sînt întreceri care au menirea pe de o parte să arate stadiul la care s-a ajuns, să mențină contactul cu progresul general, iar pe de altă parte să permită veritabilelor noastre talente să se afirme. Este o condiție sine qua non pentru a putea păși în viitor în elita ciclismului internațional. În același timp este necesar să prezentăm echipe (alcătuite din alergători diferiți) la startul unor competiții de mai mică anvergură, de tipul „Turului Turciei", „Turului Macedoniei", „Turului Austriei". În aceste întreceri pot fi rodați numeroși rutieri (îndeosebi tineri) și pot fi realizate succese care să creeze o atmosferă favorabilă ciclismului nostru. Încă o condiție: permanenta încurajare a secțiilor de ciclism din provincie (Ploiești, Plopeni, Brașov, Tg. Mureș, Cluj ș.a.) pentru alcătuirea echipelor de seniori care să facă mai puternică, mai valorcasă confruntarea la această categorie.

Afirmam la începutul acestui articol că sportul nostru cu pedale a început bine sezonul competițional 1971 · Așa este. Meritul revine biroului federal și colaboratorilor lui, antrenorului Nicolae Voicu etc.

În ceea ce privește biroul F.R.C. l-am vrea mai atent cînd aprobă unele acțiuni (vezi episodul deplasării în Italia), mai ferm, mai intransigent în sancționarea unor infracțiuni (vezi cazul de drogaj al rutierului Mircea Virgil). Spre binele ciclismului.

Hristache NAUM

Clasamentele generale finale: Individual: 1. Szurkowski (Polonia) 45 h 17:12, 2. Czechowski (Polonia) la 3:50; 3. Starkov (U.R.S.S.) la 4:12; 4. Demeyer (Belgia) la 5:10; 5. Neliubin (U.R.S.S.) la 5:20; 6. Mickein (R.D. Germană) la 6:38; 7. Kalnenieks (U.R.S.S.) la 7:32; 8. Labus (Cehoslovacia) la 7:50; 9. Gusiatnikov (U.R.S.S.) la 7:56; 10. Maffeis (Italia) la 8:24. **Locurile ocupate de cicliștii români: Teodor Vasile** (13) la 9:47; **Ștefan Suciu** (40) la 24:48; **Alex. Sofronie** (42) la 27:12; **V. Selejan** (47) la 31:51. **Pe echipe:** 1. U.R.S.S. 135 h 33:48; 2. Polonia la 1:41; 3. Cehoslovacia la 14:07; 4. Italia la 22:42; 5. R.D. Germană la 23:27; 6. Belgia la 30:27; 7. **România** la 1 h 08:38; 8. Bulgaria la 1 h 13:08; 9. Franța la 1 h 37:55; 10. Ungaria; 11. Anglia; 12. Maroc; 13. Algeria. **Clasamentul cățărătorilor:** 1. Van de Wiele (Belgia) 103 p; 2. Szurkowski 51 p; 3. Osincev (U.R.S.S.) 38 p. **Clasamentul sprinterilor:** 1. Neliubin 25 p; 2. Starkov 22 p; 3. Szurkowski 16 p.

Episoadele săptămînii — SPORTUL

LA EL ACASĂ... ÎN FOCȘANI

FOCȘANI, oraș vechi, nu se distinge printr-un trecut, deosebit, sportiv. A existat aici, în urmă cu 30—40 ani, un teren mic pe care se juca doar fotbal; „s-a vorbit" despre rugby; întreceri atletice — simple — se organizau cîteodată între școli cu prilejul... serbărilor de sfîrșit de an. Și cam atît.

În anii noștri, orașul patriarhal de pe malul Milcovului s-a transformat mereu. Au apărut blocuri noi, mari unități industriale — de prelucrare a lemnului, confecții, vinuri ș.a. — și, ca o mlădiță viguroasă, sportul. Recent, corespondentului nostru, **Al. Sîrbu**, nu-i ajungeau patru pagini ale unei scrisori pentru a ne prezenta construcțiile sportive din oraș: **„...baza sportivă a C.E.I.L. Focșani (dată în folosință în 1970)... sala de popice de pe strada M. Eminescu (februarie 1971)... o sală de atletism, în str. Ana Ipătescu (martie 1971)... la stadionul „23 August" se construiește o tribună oficială, se amenajează un teren gazonat, vestiare... spre sfîrșitul anului urmează să se dea în folosință — lucrările au și început — un modern stadion situat pe malul Milcovului la circa 2 km de oraș..."**

În încheiere, o altă veste — dovadă a interesului pentru dezvoltarea mișcării sportive — venită tot din Focșani. **S. Alexandrescu** ne scrie: **„...Între 1 aprilie și 1 august în orașul Focșani și județul Vrancea se desfășoară un „Concurs pentru cea mai frumoasă bază sportivă" amenajată de asociații în județ..."**

Categoric, din punct de vedere al preocupării pentru construcții și amenajări sportive, orașul Focșani a trecut mult înaintea altora — poate cu posibilități mai mari.

Modesto FERRARINI

11 LA MADRID

(Urmare din pag. 1)

chinuitoarea, rutiniera așteptare a viitoarelor campionate naționale, cu toate fazele lor clasice.

Sezonul estival mai are și extraordinarul avantaj de a permite organizarea galelor în aer liber, pe stadioane, acolo unde nimeni nu mai poate invoca lipsa de spațiu și unde concomitent se pot face apreciabile încasări, cu condiția ca programele să fie atrăgătoare. Și oare n-ar putea fi acestea atrăgătoare? Dacă-i exceptăm, fortuit, pe reprezentanții noștri la Madrid, oare nu rămîn acasă suficienți finaliști sau semifinaliști cu care să se poată încropi excelente gale? **Oare n-ar fi văzute cu plăcere** — pentru a da doar două exemple — **revanșele Stump-Chivăr sau Nedelcea-Amăzăroaie?**

Vești despre asemenea inițiative nu ne-au parvenit pînă acum. De aceea, dincolo de semnalul de alarmă de mai sus, pe care l-am tras cu nădejdea că federația îl va auzi, ne propunem să vizităm principalele secții de box din țară, în căutarea noutăților de acest fel.

LA STEAUA, INVENTARUL VALORILOR

Primul drum ne-a îndemnat pașii către secția clubului sportiv Steaua. În afara celor patru selecționați în echipa madrilenă (Gruiescu, Dumitrescu, Zilberman, Năstac) și a lui Gîju, desemnat a face deplasarea la Marele premiu al Slovaciei, toți ceilalți membri ai secției par a fi într-o vacanță prelungită, fără perspectivă. Conducerea secției este pentru moment mai preocupată de inventarul valorilor. Urmează să părăsească clubul, în curînd, boxerii Silițe, Moraru și Toni; în schimb, după talentatul Ciochină (păstrat încă în calitate de rezervă în lot), vor intra în rîndurile steliștilor pugiliștii remarcați ca juniori: Ștefan Băiatu, Cornel Hoduț, Augustin Iacob și Mișu Banu.

Planurile secției nu prevăd pentru vara aceasta nici o confruntare publică în organizare proprie. Sîntem însă încredințați că, la orice solicitare, boxerii de la Steaua vor răspunde pozitiv (Ceea ce, firește, ni se pare prea puțin pentru forța și posibilitățile organizatorice ale unui club de talia celui militar!).

Și-atunci — veți întreba și dv., pe bună dreptate — ce fac în tot răstimpul verii boxerii steliști? Ei se pregătesc, ni se spune, pentru o competiție oficială ce va avea loc abia în... septembrie! (Este vorba de turneul tradițional al armatelor prietene, de la Budapesta, din zilele de 3—11 septembrie).

Dacă secțiile puternice, bine dotate, dau asemenea exemple de pasivitate organizatorică atunci într-adevăr nu ne mai rămîne decît să așteptăm reînviorarea boxului autohton din partea micilor și ades incorect prețuitelor secții provinciale...

PUGILIȘTII CONTINENTALI SE PREGĂTESC

● Iată, în ordinea categoriilor, principalii pretendenți la un loc în echipa Poloniei pentru campionatele europene: Rozek (Wnuk), Jagielski (Skrzipczak), Kokoszka (Krampa), Tomczyk (Bryl), Szczepanski, Oszczab (Jakubowski), Zakrzewski (Sobczak, Kowalczyk), Rudkowski (Stachurski), Hebel (Sitkowski), Dragan, Trela (Denderys). Lotul — în care au supraviețuit din echipa 1969 doar Rozek, Jakubowski și Denderys — este pregătit de cunoscutul antrenor Feliks Stamm.

● La Winterthur s-a încheiat zilele trecute la egalitate (10—10) meciul Elveția-Danemarca. Dintre danezii care au boxat anul acesta la București, s-au făcut remarcați: învinsul lui Iliescu — Nielsen (care l-a întrecut la puncte pe cunoscutul campion elvețian Schällebaum) și învinsul lui Stump — Noergaard (b. p. pe elvețianul Contini). Cu această întîlnire, Danemarca devine anul acesta cea mai activă selecționată europeană: 6 meciuri internaționale în mai puțin de cinci luni (cu R.F.G., Bulgaria, Italia, România, Suedia și Elveția). Interesant este de văzut ce roade va da această politică de rodare a campionilor țării.

● Elveția intenționează să trimită la Madrid trei boxeri: Schällebaum (semiușoară), Gschwind (semimijlocie) și Hassler (mijlocie mică).

● Recent, la Bari, selecționata B a Italiei a învins cu 11—0 echipa națională a Belgiei. S-au distins dintre italieni semimijlociul Lassandro și mijlocia mică Benacquista. În ciuda rezultatului dezastruos, federația belgiană a hotărît să trimită la Madrid cinci boxeri: Lelier (pană), Vandenboon (ușoară), Parent (mijlocie mică), Xhonneux (mijlocie) și Deruyter (semigrea). Dintre aceștia, doar Armand Xhonneux a fost în 1969 la București.

● Sub conducerea lui Valeri Popencenko, o selecționată a Moscovei a întreprins un turneu în Italia, cîștigînd ușor întîlnirile cu o selecționată regională italiană la Bologna (13—4) și la Reggio Emilia (12—2). În formația italiană au figurat și campionii naționali Verdiani (cocoș) și Emili (pană), dar singurul eficace a fost ușorul Molinari (două victorii la puncte).

● La Bilbao au fost desemnați noii campioni amatori ai Spaniei: Dacal II, Rodriguez, Marquez, Arroiz, Ruiz, Barrilado, Ramos, Roblez, Martin, Belinchon și Jareno. Este interesant de arătat că noii campioni urmează abia să întîlnească, la Santander, selecționata națională alcătuită de federație, din care fac parte: Escudero, Figueroa, Otero, Rubio, Lucas, Rosado, Fernandez, Fajardo, Varon, Galvez, Martinez. Dintre aceștia din urmă, Escudero, Rubio și Rosado au boxat și la București.

● Federația franceză a desemnat pe cei 8 boxeri care o vor reprezenta la C.E.: Khaloufi (muscă), Cosentino (cocoș), Trioulaire (pană), Petit (ușoară), Giordanella (mijlocie mică), Dufour (mijlocie), Moreau (semigrea) și Alain Victor (grea). În calendarul acestei veri, francezii mai au prevăzută întîlnirea de la 3 iulie (într-o localitate nedesemnată) dintre Franța și Bulgaria.

Al. SIMOC

NATAȚIE

LOTUL NAȚIONAL A FOST REMANIAT

● Principalele obiective din sezonul de vară: „Cupa Europei", campionatele europene de juniori și Balcaniada ● 5 sportivi au primit avertisment pentru evoluția necorespunzătoare de la Millstatt ● Prea puține verificări pentru înotătorii fruntași

În ultima sa reuniune, colegiul central de antrenori din cadrul F. R. Natație a analizat activitatea înotătorilor fruntași din primul ciclu (concursurile în bazine acoperite) și modul în care au fost îndeplinite (sau nu) obiectivele propuse la începutul anului pentru perioada respectivă. Cu acest prilej au fost subliniate rezultatele echipei masculine, învingătoare (91—89) în fața redutabilei selecționate poloneze, precum și unele succese izolate ale sportivilor pregătiți de antrenorii I. Schuster Gh. Dimeca, Sanda Grințescu, Magda Negrea și Cr. Vlăduță. Au fost menționate, de asemenea, eforturile antrenorilor M. Mitrofan, T. Munteanu și M. Cerchez pentru rezultatele obținute în întrecerile copiilor.

În cadrul consfătuirii au fost adoptate și o serie de măsuri ce vor fi supuse spre aprobare Biroului federal. **Astfel, s-a propus scoaterea din lotul național a sportivilor S. Cosmescu, Lucia Radu, D. Turcanu, M. Movanu, Olga Dobre, I. Vlad și M. Nicodim pentru rezultatele lor modeste din acest sezon.** În același sens s-a apreciat că o altă grupă alcătuită din sportivi cu performanțe neconcludente (Anca Mihăescu, A. Militaru, Adelina Hidoș, Carmen Cehanzuc, Silvia Ivescu, Elena Ivescu, Z. Casian, V. Molico, A. Timpu, Dagmar Hluzin) a ieșit din vederile selecționerilor lotului de juniori.

● Considerînd ca necorespunzătoare comportarea din cadrul triunghiularului de la Millstatt, colegiul central a propus darea unui avertisment sportivilor Gh. Lupu, L. Copcealău, T. Nicolae, G. Sovago și Liliana Dan.

● Discutînd planurile de pregătire ale sportivilor din lot pentru „Cupa Europei", campionatele europene de juniori și Balcaniadă, antrenorii au nominalizat și pe cei ce urmează a ne reprezenta țara în aceste importante confruntări internaționale. Astfel, au fost reținuți în lot 29 de sportivi, printre care Almer, Slavic, Anca Groza, Anca Georgescu, Teodorescu, Agneta Șterner, Cristina Balaban, Șoptereanu, Hohoiu, Oprițescu, Wetterneck, Lupu, Liliana Burlacu și Georgeta Cerbeanu. Ordinea de disputare a probelor la campionatele naționale de seniori se va modifica după cea a J.B. de la București (19—22 august).

În sfîrșit, s-a stabilit ca în lunile următoare, cei mai buni înotători români să participe la concursul Comitetului olimpic din R. D. Germană (ce va avea loc la Berlin) și la tradiționalul „Trofeu al celor 7 coline", ambele în luna iulie. Numărul acestor confruntări ni se pare însă insuficient, fiind vorba numai de vîrfurile sportive ale natației noastre.

— a. v. —

Fază din meciul Steaua — Universitatea București, în care campionii, handbaliștii de la Steaua, finalizează spectaculos un nou atac. *Foto: D. NEAGU*

handbal

Înaintea derbyului Steaua — Dinamo

CU GÎNDUL LA JOC ȘI NU LA ARBITRAJ!

Nu este deloc o exagerare dacă spunem că în această săptămînă handbalul masculin se află în cea mai fierbinte zodie a sa. Apropierea pasionantului joc, în care se vor găsi față în față formațiile **Steaua,** deținătoarea titlului de campioană a țării și lideră actuală a clasamentului (un punct avans) și **Dinamo București,** outsider tradițional în acești ultimi ani, în care a terminat mereu pe locul secund — înfierbîntă spiritele și, firește, suscită un interes pe zi ce trece tot mai mare. Și este normal acest lucru, deoarece în afară că se înfruntă două echipe de certă valoare, ceea ce face să crească atractivitatea întîlnirii, este și faptul că abia la încheierea ei va fi cunoscută noua echipă campioană a țării.

Există, așadar, toate motivele ca meciul să se dispute la o cotă de înaltă ținută spectaculară.

Din nefericire însă — și o spunem dintr-o veche și nu întotdeauna plăcută experiență — astfel de jocuri au fost precedate și urmate de tot felul de discuții legate de arbitraj. Este o veche și păcătoasă meteahnă de a nu vedea propriile greșeli tehnice sau tactice (întotdeauna mai numeroase și cu efecte mult mai dezastruoase pe tabela de marcaj), ci de a încerca explicarea unor nereușite parțiale sau totale numai și numai prin erorile de arbitraj. Asemenea erori au existat, există și vor mai exista atîta vreme cît jocurile sînt conduse de oameni, supuși și ei, ca și noi, greșelilor de tot felul, care văd și interpretează diferit acțiuni consumate în fracțiuni de secundă, care pot ezita sau nu, care au curaj sau nu. Nu facem acestе afirmații doar pentru a încerca o sentimentală pledoarie în favoarea cavalerilor fluierului. Dorim să nu se uite că și pe plan extern, în ciuda unor arbitraje, nu întotdeauna absolut pure, handbalul nostru a progresat în rezultate și aceasta pentru că principala preocupare a fost pregătirea și perfecționarea jocului, reducerea erorilor individuale la minimum, ridicarea eficacității acțiunilor de atac sau ale schemelor de apărare la standarduri pe care adversarii noștri nu le-au putut atinge.

Momentul pentru a aminti aceste lucruri a fost special ales, deoarece meciul nici nu a început și preocupările legate de arbitraj au și apărut. Alimentate de alte ediții ale acestui derby, amplificate de recentul joc Steaua — Universitatea București, astfel de gînduri deviază atenția de la ceea ce este mai important: **cum se vor comporta cele două echipe, în fond baza principală de selecție a lotului reprezentativ? Ce vor aduce nou, ce perspective ni se deschid pentru apropiatul sezon internațional estival, etapă importantă în pregătirea participării la Jocurile Olimpice?** La aceasta să ne gîndim și nu la arbitraje!

Călin ANTONESCU

Clasamentul diviziei feminine „A"

1. Univ. Buc.	20	16	1	3	284—214	33
2. Univ. Tmș.	20	15	1	4	254—186	31
3. I.E.F.S.	20	13	5	2	236—155	31
4. Textila	20	10	1	9	234—236	21
5. Voința	20	7	3	10	208—219	17
6. Rulmentul	20	7	3	10	257—273	17
7. Confecția	20	7	3	10	251—274	17
8. Constr.	20	6	0	14	187—228	12
9. Mureșul	20	5	2	13	176—220	12
10. CSM Sibiu	20	4	1	15	171—241	9

BASCHET

Divizia „B" la zi

ÎNAINTEA ULTIMEI ETAPE SE CUNOSC PROMOVATELE ÎN PRIMA DIVIZIE

După partidele penultimei etape, a 17-a, din cadrul diviziei B, iată, pe scurt, situațiile din cele patru serii, înaintea ultimei etape. În seria I la masculin Comerțul Tg. Mureș cu toate că a pierdut (65—66) întîlnirea cu a doua clasată, Știința Mediaș, are asigurată promovarea în prima divizie. În seria a II-a situația este clară: Voința București este virtuală promovată în prima divizie, iar Comerțul Tîrgoviște va retrograda, împreună cu Știința Sf. Gheorghe, care s-a retras încă de la sfîrșitul turului.

La întrecerea feminină, în seria I, cu toate că cele două partide-cheie: Universitatea Cluj — Voința Tg. Mureș și Record Cluj — Universitatea Timișoara nu s-au disputat, urmînd ca ele să aibă loc în cursul acestei săptămîni, Universitatea Timișoara este virtuala promovată în divizia A.

În seria a II-a, formația Universitatea Iași prin victoria obținută în fața echipei Arhitectura București a făcut un pas decisiv în cîștigarea seriei. **(A. VASILESCU)**

Iată rezultatele etapei a 17-a: masculin, Utilajul Timișoara — Steagul roșu Brașov 97—50 (45—24); Crișul Oradea — Constructorul Arad 74—82 (33—47); Știința Mediaș — Comerțul Tg. Mureș 66—65 (29—33); Voința Zalău — Universitatea Craiova 68—54 (43—26); Rapid C.F.R. Galați — Politehnica Iași 46—50 (23—19); A.S.A. Bacău — Constructorul Iași 46—39 (29—22). Feminin: Voința Oradea — Foresta Arad 75—33 (19—9); Medicina Timișoara — Universitatea Craiova 52—31 (26—15); Metalul Salonta — Știința Sf. Gheorghe 91—51 (40—22); Universitatea Iași — Arhitectura București 65—55 (28—32); Voința Constanța — Universitatea București 73—44 (31—22); Politehnica Brașov — Rapid II București 54—65 (18—37); I.E.F.S. II — Pedagogic Galați 42—33 (20—17).

(Rezultatele ne-au fost transmise de corespondenții noștri: **G. Tamaș, G. Lorac, D. Diaconescu, Gh. Cotrău, I. Boițoș, T. Siriopol, I. Iancu, P. Arcan, M. Bonțoiu, Gh. Rișnoveanu, P. Lorințiu).**

atletism

PRINTRE CULOARE

● În ultimele zile atleții bucureșteni au corectat sau egalat mai multe recorduri republicane: juniori II: Viitorul 3:56,2 la 4 x 400 m, S.S.A. 3:36,0 la 4 x 400 m; juniori III: Viitorul 43,8 la 4 x 80 m; junioare III: Viitorul 45,0 la 4 x 80 m; copii I, băieți: B. Tudorache (S.S.A.) 7,7 pe 60 m, I. Dalmaria (S.S.A.) 43,3 pe 300 m, L. Matei (Steaua) 1:21,1 pe 500 m, C. Durlă (Viitorul) 16:32,0 pe 3 km marș, E. Bușilă (S.S.A.) 1,35 m la înălțime; fete: Fl. Bordeianu (Viitorul) și El. Marinescu (Steaua) 8,9 pe 60 m, Fl. Bordeianu 52,0 pe 300 m. El. Marinescu 4,50 m la lungime; copii II, băieți: S. Tonighițu (S.S.A.) 52,9 pe 300 m, C. Bușilă (S.S.A.) 1,15 m la înălțime, Fl. Iacob (Viitorul) 4,05 m la lungime; fete: A Enache (S.S.A.) 8,1 pe 50 m și 3,70 m la lungime.

● Simbătă și duminică are loc la Sofia tradițională competiție internațională organizată de ziarul Narodna Mladej. Din țara noastră vor lua parte un grup numeros de atleți, între care Șerban Ioan, Fr. Schneider, Argentina Menis, Ștefania Lesenciuc.

● Săptămîna viitoare vor evolua într-un concurs la Rîga, sprinterul Constantin Stan și semifondistul Ion Damaschin.

● În cadrul tradiționalei întîlniri atletice dintre elevii clujeni și cei din capitala polonă, recent a avut loc la Varșovia, cea de-a patra reuniune atletică între Liceul de televiziune (Tehnicum Locznosci) Varșovia și Școala sportivă Cluj. Comportîndu-se bine, atletele clujence au cîștigat 7 din cele 10 probe ale concursului (mențiuni speciale pentru Mariana Nedelcu și Eva Zörgö, victorioase în cîte trei probe), în timp ce băieții n-au reușit să-și adjudece victoria decît în 3 din cele 11 probe. Scor general 122—101 pentru atleții polonezi.

POPICE

JUCĂTORII DE LA FLACĂRA CÎMPINA VICTORIOȘI

La Cîmpina s-a desfășurat întîlnirea internațională de popice dintre Flacăra Cîmpina și Lokomotiv Pramet Sumperk, echipă din prima divizie a R. S. Cehoslovace. Rezultatul final — fiecare echipă a avut cîte 8 jucători — a fost favorabil cîmpinenilor cu scorul de 6 953—6 271 p. d. Cele mai bune punctaje le-au obținut: Purje (922), Gruia (884), respectiv Zarula (833) și Kubicek (815).

C. VÎRJOGHIE — coresp.

PROLETARI DIN TOATE ȚĂRILE, UNIȚI-VĂ!

sportul

ZIAR AL CONSILIULUI NAȚIONAL PENTRU EDUCAȚIE FIZICĂ ȘI SPORT

ANUL XXVI — Nr. 1271 (6705) 4 PAGINI 30 BANI Miercuri 26 mai 1971

Un frumos succes al junioarelor noastre

ECHIPA DE POPICE A ROMÂNIEI — CAMPIOANĂ EUROPEANĂ

La băieți — R. F. G. și-a menținut titlul

Echipa română, campioană europeană la juni oare: (de la stînga la dreapta) Erica Szasz, Ildico Jijic, Vasilica Pințea, Elisabeta Gall, Rozalia Ștefucz, Margareta Bordei *și antrenorul* Constantin Neguțoiu

GALAȚI, 25 (prin telefon, de la trimisul nostru). În cea de a doua zi a campionatelor europene de popice-juniori au continuat probele pe echipe, cînd au evoluat ultimele trei schimburi din fiecare reprezentativă. Marți cînd echipa feminină a României avea un avans de 40 p față de principala adversară, selecționata R. D. Germane, bucureșteanca Vasilica Pințea a reușit să trimită cu siguranță bila, atît la izolate cît și la pline, devenind astfel performera zilei cu 415 p.d. Apoi, pe pistă a intrat mezina formației României, Rozalia Stefucz. Ea a început bine și după primele două manșe de cîte 25 bile, la plin și izolate, realizează 133, respectiv 71 p.d., dar apoi nervii o trădează, slăbește ritmul și începe să rateze, permițînd jucătoarei Marion Wilke (R.D.G.) să reducă 15 p din handicap (372—387). Urmează ultima noastră jucătoare, Erica Szász. Prima lovitură — un șeptar, a doua un optar și în continuare ea obține în final 400 p.d. În tribune se fac calcule. Ultimul schimb al selecționatei R.D.G., care încheie concursul, trebuie să doboare din 100 lovituri mixte cel puțin 443 de popice pentru ca echipa R.D.G. să preia conducerea. O cifră foarte mare, pe care n-a realizat-o încă nimeni la Galați. După 50 de lovituri Heidrun Pudewill înscrie pe tabela de marcaj 203 p.d. ceea ce înseamnă că fe-

Traian IOANIȚESCU

(Continuarea în pag. a 4-a)

PLECAREA UNEI DELEGAȚII A COMITETULUI OLIMPIC ROMÂN ÎN ITALIA

Ieri a părăsit Capitala, îndreptîndu-se spre Roma, o delegație condusă de tovarășul Anghel Alexe, președintele Consiliului Național pentru Educație Fizică și Sport și al Comitetului Olimpic Român, care la invitația președintelui Comitetului Olimpic Național Italian (CONI), Giulio Onesti, va face o vizită în Italia.

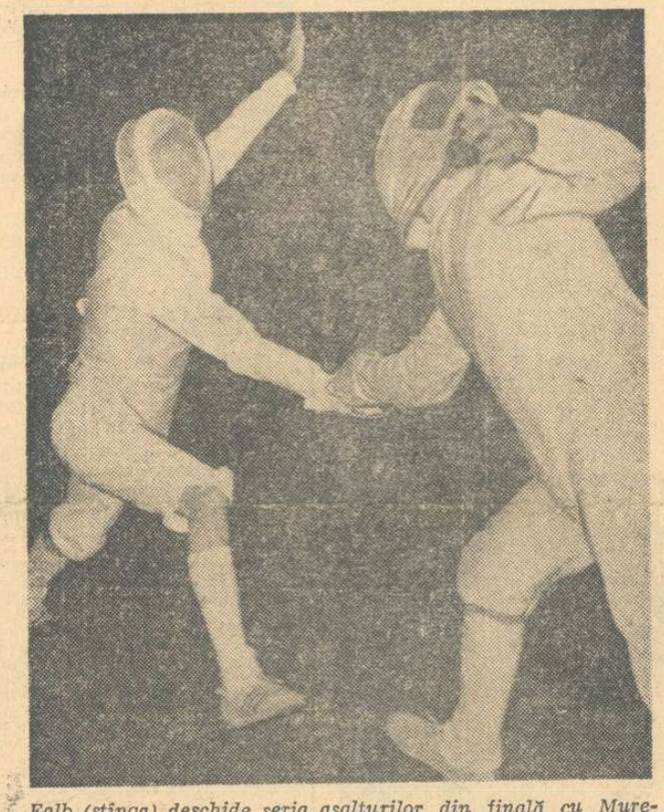

Falb (stînga) deschide seria asalturilor din finală cu Mureșan (dreapta) *Foto: B. VASILE*

„TURNEUL PRIETENIEI" — SUB SEMNUL SURPRIZELOR

Întrecerea floretiștilor a revenit lui Stankovici (U. R. S. S.)

Mureșan și Falb printre finaliștii probei

Proba inaugurală a „Turneului Prieteniei", întrecerea floretiștilor — care a reunit pe planșele sălilor Floreasca 46 de trăgători — ne-a oferit, de la primele tururi, o caracteristică a acestei importante competiții, adevărată repetiție generală a campionatelor mondiale ce se vor disputa peste cinci săptămîni la Viena: o luptă fără menajamente dusă de trăgătorii mai puțin consacrați împotriva celor pe care palmaresul îi recomanda ca titulari în loturile respective. De aci a decurs, firește, și suita de surprize care s-a amplificat treptat.

În primul tur, sînt eliminați — printre alții — Haukler (într-o grupă care, normal, nu ar fi trebuit să-i creeze probleme), Ardeleanu (cu 3 v, dar întrecut la tușaveraj de Behrens — R. D. Germană), fostul campion mondial de tineret, polonezul Kaczmarek și Raschke (R.D.G.). Au lăsat, în schimb, o bună impresie: Stankovici (U.R.S.S.), Gil (Cuba) ambii fiind capi de serie fără nici o înfrîngere, și Alexiu, elevul antrenorilor J. Istrate și M. Ghimpușan (de asemenea cap de serie, într-o grupă în care au tras experimentații Czakkel — Ungaria și Kaczmarek).

Sferturile de finală fac mai severă trierea și vedem cum sînt nevoiți să părăsească întrecerea campionul țării noastre, M. Țiu (care nu reușește să realizeze decît două victorii în grupa din care aveau să se califice în semifinale Takacs, Stankovici și Mureșan), fostul campion mondial de tineret (1969), polonezul Koziejowski (în grupa dominată de Behrens, Kovacs și Leibovici și din care au mai

Sebastian BONIFACIU
Tiberiu STAMA

(Continuare în pag. a 4-a)

ASALT ȘI CALCUL

Tot schimbîndu-și mereu numele, competiția a devenit ea însăși ambiguă. Unii prezintă somitățile scrimei naționale, apte să intre imediat în joc pentru gloria țării, în timp ce alții trimit în luptă speranțele de mîine, cu gîndul poate la onorurile olimpice. Unii verifică potențialul zilei, alții abia selectează viitorul. Din confruntarea echivocă a acestor forțe uneori inegale s-au născut asalturi nu lipsite de înfrîjire, impunînd spirit (și calcul) tactic pînă și celor mai versați floretiști. Era destul de ciudat să-l vezi, încă din semifinale, pe rutinatul Iuliu Falb cîntărind negustorește balanța șanselor întîi în tribună și pe urmă (fără remușcări) și pe planșa bronzată, într-o întrecere care nu-i cerea decît să fondeze, să atace, să pareze, să riposteze, cu măiestria pe care i-o cunoaștem și noi și adversarii.

În prezența totuși a multor trăgători de faimă, sala Floreasca s-a dovedit gazdă prea intimă. Apelul patetic al biroului federației de specialitate nu pare să fi avut prea mult ecou. Nu știm dacă în secții s-au suspendat antrenamentele, dar autobuzul 35 nu a fost luat cu asalt! Pe băncile sălii, concurenții, antrenorii, arbitrii, un edec al concursurilor internaționale, doi-trei ziariști și Suzana Ardeleanu, suportînd maratonul semifinalelor, deși soțul ei teșise de mult din cursă...

(vib)

DELEGAȚI ROMÂNI LA CONGRESUL F.I.S.

Între 26 și 29 mai vor avea loc la Monte Carlo, lucrările Congresului Federației Internaționale de Scrimă. Pe ordinea de zi figurează în principal probleme legate de ediția jubiliară a J.O. de la München.

Din partea țării noastre la lucrări participă tovarășii Vasile Ionescu, președintele F.R. de Scrimă și prof. Dan Apostol, membru al Biroului federal.

La sfîrșitul săptămînii:

FINALELE CAMPIONATELOR NAȚIONALE DE GIMNASTICĂ PE ECHIPE

La sfîrșitul acestei săptămîni sînt programate finalele campionatelor naționale de gimnastică pe echipe. Vineri, în sala Dinamo, vor evolua formațiile masculine **(Steaua, Sel. jud. Mureș, Dinamo II, Dinamo I, Sel. Cluj, I.E.F.S., și Liceul 4 Timișoara)**, iar duminică, în Orașul Gh. Gheorghiu-Dej, se va desfășura întrecerea fetelor. Au fost alcătuite trei serii: **SERIA I — Șc. sp. 1 Buc., Cl.S.S. Buc., Sel. Mureș, Dunărea Galați, I.E.F.S.; SERIA A II-A — C.S.O. Baia Mare, Sel. Cluj, Dinamo Buc., Petrolul; SERIA A III-A — Șc. sp. Sibiu, Sel. Arad, Sel. Timiș, Flacăra Or. Gh. Gheorghiu-Dej, S. C. Bacău.**

Atît băieții cît și fetele se vor prezenta numai cu exerciții liber alese.

11 la MADRID — în luptă, ceilalți acasă — în vacanță?

DE CE NU SE ORGANIZEAZĂ GALE ESTIVALE?

Nu este bun propagandist al propriului său sport cine nu profită de o anumită ambianță, cine nu valorifică un curent favorabil de opinie. Acesta pare să fie cazul boxului. Campionatele naționale au răscolit din nou pasiunile, dînd un impuls proaspăt interesului pentru galele pugilistice. Este la fel de firesc ca iminentele campionate europene de la Madrid să stîrnească un nou val de curiozitate în jurul rezultatelor din box. Oficialitățile pugilistice ar trebui să știe să beneficieze de această situație avantajoasă. Pentru că, la urma urmei, solidaritatea cu un domeniu sportiv nu poate fi întreținută numai cu imagini televizate. **Suporterul de box cere în primul rînd spectacole vii, la care participarea sa să fie nemijlocită.** Or, tocmai aci pare să fie necazul.

O dată cu desemnarea lotului care se pregătește pentru confruntarea continentală de la Madrid, restul lumii boxului românesc pare să fi intrat într-o inexplicabilă vacanță letargică. În afara celor 11 selecționați, există peste tot în țară zeci și zeci de boxeri de mîna întîi, dacă nu chiar de elită, condamnați deocamdată la un fel de șomaj sportiv, condamnați la

B. VICTOR

(Continuare în pag. a 2-a)

Dl. Pierre Seurin (Franța), președintele F.I.E.P. la București și Oradea

Marți după-amiază a sosit în țara noastră dl. Pierre Seurin (Franța), președintele Federației internaționale de educație fizică — F.I.E.P. La invitația Consiliului Național pentru Educație Fizică și Sport, dl. Seurin va ține un ciclu de conferințe la București și Oradea în problemele educației fizice școlare. Prima conferință este programată astăzi, la ora 18, în sala de festivități a C.N.E.F.S. din str. Vasile Conta nr. 16. Tema — „Probleme actuale ale educației fizice școlare".

CONCURS INTERNAȚIONAL PE VELODROM

Amatorii de întreceri cicliste pe velodrom vor putea urmări în zilele de 28 și 29 mai o serie de dispute interesante în cadrul concursului internațional dotat cu „Cupa F.R.C.". La ediția din acest an a tradiționalei competiții participă selecționata de juniori a Bulgariei. (Sportivii bulgari sosesc joi dimineață, cu trenul).

Programul celor două zile este următorul: 28 mai, ora 16: proba de 1 000 m cu start de pe loc, urmărire individuală (4 000 m) și cursă de eliminare; 29 mai, ora 16: viteză, urmărire pe echipe (4 000 m) și cursă cu adițiune de puncte.

AZI, ÎN PRELIMINARIILE OLIMPICE, ALBANIA — ROMÂNIA

LA TIRANA, OPTIMISM ÎN AMBELE TABERE

● **Iordănescu așteaptă avizul medicului**
● **Valentin Stănescu: „Calificarea nu ne poate scăpa..."** ● **S-a decis titularizarea lui Ghiță**
● **Marți, la prinz, au sosit arbitrii marocani**

GHIȚĂ

TIRANA, 25 (prin telefon de la trimisul nostru special) La ora la care transmit aceste rînduri — marți, la amiază — „olimpicii" români abia s-au reîntors de la stadion, după o scurtă ședință de relaxare (45 de minute), urmînd antrenamentului intens, de maximă solicitare, efectuat luni după-amiază, pe lungimea a 75 de minute.

O veste bună: la antrenamentul de marți au participat toți jucătorii români, doar Iordănescu, care are o contuzie deasupra genunchiului stîng, s-a menajat evident, utilizarea lui, în meciul de miercuri rămînînd sub semnul întrebării, chiar împotriva asigurărilor, de ultimă oră, ale doctorului Stănescu.

La revenirea în hotel, am discutat mai pe larg cu fotbaliștii români, care mi s-au părut într-o bună dispoziție sufletească, afișînd un optimism ponderat. Mai reticent s-a dovedit antrenorul **Valen-**

Paul SLAVESCU

(Continuare în pag. a 3-a)

Trimisul nostru special la Moscova, Romulus BALABAN, transmite:

INTERES URIAȘ PENTRU MECIUL DE ADIO AL LUI IAȘIN

● **Biletele de intrare pe stadionul Lujniki au fost epuizate de multe săptămîni!**

MOSCOVA, 25 (prin telefon) Antrenorul iugoslav Rajko Mitici și patru fotbaliști din cei 16 invitați — francezul **Djorkaeff**, maghiarul **Meszöly**, mexicanul **Pena** și românul **Dumitrache** — la meciul jubiliar prilejuit de retragerea de pe gazon a marelui portar sovietic **Lev Iașin** au sosit deja la Moscova, efectuînd marți după-amiază un antrenament lejer pe stadionul „Dinamo".

Interesul manifestat aici pentru această partidă jubiliară este uriașă, toate biletele de intrare pe stadionul „Lujniki" au fost epuizate de multe săptămîni, iar forfota în jurul hotelului „Metropol", unde sînt găzduiți oaspeții, crește pe măsură ce vedetele fotbalului mondial își fac apariția pe aeroportul Șeremetievo.

Pînă miercuri dimineața sînt așteptați ceilalți 12 fotbaliști străini care au confirmat participarea la meciul de joi: vest-germanii **Beckenbauer, Müller** și **Schultz**, polonezul **Lubanski**, bulgarii

(Continuarea în pag. a 4-a)

CAMPIONATUL DE TINERET-REZERVE, O ECUAȚIE CU MULTE „CUNOSCUTE"...

...așteaptă cele mai potrivite soluții

Portarul rapidist Crăciun respinge spectaculos unul din numeroasele atacuri dinamoviste. Fază din meciul de tineret Dinamo — Rapid, disputat ieri pe stadionul din șoseaua Ștefan cel Mare. *Foto: V. BAGEAC*

Etapă de etapă, în umbra întrecerii primelor echipe se duce o luptă în general ignorată, dar plină de ambiții adolescentine și intenții de progres. Etapă de etapă, cadeții își dispută campionatul lor — numit oficial „TINERET-REZERVE" — și dincolo de rezultate (care interesează, sau ar trebui să intereseze mai puțin) așteptăm explozia de talente de care fotbalul nostru are nevoie. Chiar dacă acest campionat, care se apropie și el de final, nu ridică aparent probleme, o investigație în intimitatea lui relevă suficiente elemente demne de analiză temeinică.

Și în actuala ediție, campionatul de tineret-rezerve a „lansat" cîteva nume (amintim doar pe CHIRCA, N. CONSTANTINESCU — **Farul**, NĂSTASE, SANDU MIRCEA — **Progresul**, PORAZKY, DORIN MOCANU — **„U" Cluj**, CATARGIU, SINĂUCEANU — **S. C. Bacău**) sau a oferit prilejuri de evoluție — pentru a-i menține în formă — unor jucători aflați în... carantină **(Kun II, Popovici, Țarălungă, Ciupitu** etc.) ceea ce ar argumenta utilitatea lui. Și în actuala ediție, întrecerea cadeților a pus în evidență faptul că unele cluburi au slabe formații de tineret (vezi C.F.R. Cluj, Jiul, care nu strălucesc nici cu primele echipe), iar în cazul altora (Farul, Rapid, U.T.A., Steagul roșu) atenția se îndreaptă mai mult spre garniturile mari, tineretul zbătîndu-se în mediocritate. Cele 24 de etape disputate pînă acum au relevat și cluburi (Petrolul, „U" Cluj, Dinamo, Steaua, Univ. Craiova, Sport Club Bacău) unde înlocuitorii de mîine sînt tratați cu responsabilitate, iar rezultatele n-au întîrziat să se arate.

Dar, campionatul cadeților prezintă suficiente probleme, dintre care am pus în dezbatere următoarele: DESFĂȘURAREA ȘI UTILITATEA COMPETIȚIEI, CONDIȚIILE DE PREGĂTIRE ALE ACESTOR ECHIPE, PRODUCȚIA LOR.

Interlocutori ne-au fost MIHAI FLOREA, președintele clubului U.T.A., antrenorul federal GHEORGHE OLA, antrenorii R. COSMOC — Farul, ȘT. COIDUM — Univ. Craiova, AL. MESZAROS — Steagul roșu și N. CRISTESCU — Rapid.

...Așadar, să intrăm în subiect.

„Nu s-a acordat atenția necesară schimbului de mîine"

— Cum explicați că echipa campioană, U.T.A., recu-

Al. CONSTANTIN
Mircea M. IONESCU

(Continuare în pag. a 3-a)

Din discuțiile purtate s-au desprins cîteva idei care pot căpăta consistență în viitorul apropiat.

Acest campionat de tineret-rezerve, a cărui utilitate este argumentată pro și contra, și-a dovedit, credem, rostul său și în acest sens trebuie să evidențiem rezultatele cluburilor și asociațiilor care au tratat cu deplină atenție și responsabilitate competiția respectivă.

Acolo unde există pasiune și interes am înregistrat formarea de tineri jucători, menținerea în formă a rezervelor și rezultate apreciabile. Acolo unde nu există interes totul este șubred, fără substanță. De unde concluzia că această competiție, adevărată punte între juniorat și seniorat, între eșaloanele inferioare și divizia A, își va realiza întrutotul scopul atunci cînd va fi tratată pretutindeni cu toată seriozitatea.

Remarcînd întinerirea firească a formațiilor de cadeți interlocutorii noștri au ridicat și problema raportului școală-sport, de unde și necesitatea analizării criteriilor zonale.

De fapt, toate opiniile au relevat, într-un fel sau altul, că dincolo de îmbunătățirea condițiilor de pregătire și a procesului de instruire, mai sînt încă multe lucruri de făcut pentru ca această competiție să devină cu adevărat rezervorul formațiilor de divizia A.

Primăvara căutărilor și înnoirilor în misiunea colectivă de a spori valențele sociale ale mișcării de educație fizică și sport ne-a redescoperit marea frumusețe și eficiență a ansamblurilor de gimnastică, a acelor splendide manifestări sportive de masă, asemănătoare celei reprezentînd — în fotografia noastră — reușita demonstrație realizată de sute de sportivi din Oradea.

(Citiți în pagina a II-a articolul intitulat: Nu „rara avis", ci permanență în sportul de masă).

— FOTBAL —

PETROLUL EXPLICĂ REZULTATUL MECIULUI CU PROGRESUL

Rezultatul meciului Petrolul — Progresul, dar mai ales calitatea jocului și evoluția unor fotbaliști din rîndul echipei gazde, au creat o „stare de fierbere" în masa iubitorilor de fotbal din Ploiești, cît și a celor ce au urmărit partida pe micile ecrane. Surprinzător de slaba evoluție a unora dintre jucători, angajamentul lor reținut, numeroasele lor pase greșite și, mai ales, marile ratări ale atacanților ploieșteni au dus la suspiciuni în privința interesului manifestat de petroliști față de partida respectivă. Desigur, în fotbal, situații favorabile de gol au fost de multe ori ratate. Greșesc și marii jucători. Dar, sîmbătă, înaintașii Petrolului, mai precis Grozea, Dincuță, Ciupitu, Ciucu au ratat copilărește, inacceptabil. Asupra acestor aspecte ne-am oprit noi în cronica jocului. Ne-am oprit, pentru că asupra manierei de joc și a modului cum unii fotbaliști ploieșteni și-au apărat șansele au planat dubii.

Luni după-amiază, la clubul Petrolul, a avut loc o ședință de analiză a partidei respective. Analiză mai amplă decît cele ce se fac, de regulă, la jocurile de campionat.

În cadrul ședinței au luat cuvîntul toți jucătorii, incluziv rezervele, exprimîndu-și părerile asupra jocului și a evoluției echipei. Ca o concluzie la cele spuse în acest sens, am notat cuvintele tovarășului Gh. Urich și dorința sa de a le face publice : **„Petrolul și-a apărat șansele în mod corect, dar forma sportivă n-a permis să se cîștige acest meci. Nu există nici o urmă de necinste. Dacă se va manifesta, sau se va afla ceva în legătură cu acest joc, vom cere ca cel vinovat să fie exclus din viața sportivă".**

Cei mai mulți dintre vorbitori au expus anumite motive ce au dus la rezultatul de egalitate din meciul cu Progresul, echipă aflată în zona retrogradării, și la jocul slab prestat. Citățm : **Mocanu : „Echipa nu merge, n-are o bună formă sportivă, demonstrează un mare grad de nervozitate, iar în rînd-urile ei există disensiuni" ; Moraru : „S-a ratat prea mult, și acest lucru a creat motive de suspiciune" ; Dridea : „De sîmbătă dimineața, tov. Urich m-a întrebat de ce nu merge bine jocul echipei. Petrolul evoluează slab primăvara, de regulă. În rîndurile echipei au apărut discuții. FAPTUL CĂ UNII DINTRE SUPORTERI AU DAT REZULTATUL MECIULUI CU PROGRESUL CU O ZI ÎNAINTE ESTE O SIMPLĂ BRODEALĂ".**

În linii mari, toți cei care au luat cuvîntul au fost de acord că Petrolul a jucat foarte slab. Și, cum echipa are posibilități, nu poate fi acceptată atît de ușor această evoluție. De regulă, Petrolul știe să-și apere șansele pe terе propriu. Sîmbătă, unii dintre jucătorii ploieșteni, prin evoluția lor, au ridicat semne de întrebare — în primul rînd în masa propriilor suporteri — cu privire la dorința lor de a cîștiga acest meci.

Să sperăm, oricum, că ședința de analiză va constitui un punct de plecare pentru mobilizarea reală a tuturor jucătorilor la viitoarele meciuri. Conducerea secției de fotbal, care suferă cea dintîi pentru insuccesele echipei, cei doi antrenori, C. Cernăianu și N. Marinescu, pot face ca Petrolul să-și recîștige pe deplin încrederea publicului, printr-un joc în care să se vadă, înainte de toate, dorința de a învinge, de a apăra din toate puterile culorile clubului.

Constantin ALEXE

ARBITRII MECIURILOR ETAPEI A XXV-a DIN 30 MAI; A DIVIZIEI A

Sport Club Bacău—Jiul ; C. GHEMIGEAN, ajutat de V. Murgășan și I. Gheorghiță (toți din București) ;

Progresul — Politehnica Iași : S. BIRAESCU, ajutat de I. Boroș, și G. Blau (toți din Timișoara) ;

Univ. Craiova—U.T.A. ; C. NICULESCU ajutat de A. Văduvescu și C. Costică (toți din București) ;

Steagul roșu—Steaua : C. NIȚESCU (Sibiu), ajutat de T. Andrei (Sibiu) și S. Marian (Sighișoara).

F.C. Argeș—„U" Cluj : C. DINULESCU, ajutat de F. Colosi și N. Cătănoiu (toți din București) ;

Dinamo—Petrolul ; M. ROTARU, ajutat de V. Buimistruc și I. Ciolan (toți din Iași) ;

C.F.R. Timișoara—Farul ; M. BĂDULESCU, ajutat de Z. Silaghi și Șt. Patkos (toți din Oradea) ;

C.F.R Cluj—Rapid ; N. CURSARU, ajutat de M. Marinciu și M. Moraru (toți din Ploiești).

dintre sute de rapoarte PENTRU F.C. ARGEȘ

CÎNTARUL A ATÎRNAT MAI GREU

Nu o dată am fost interpelați, prin scrisori, de către unii cititori ai ziarului nostru, pe tema notelor acordate jucătorilor, mai ales atunci cînd totalul notelor obținute de echipa învinsă sau care a jucat mai mult în apărare, este mai mare decît cel realizat de către jucătorii formației învingătoare. Întrebarea apare firească. Răspunsul este, însă, și mai firesc : rezultatul unei partide nu oglindește, întotdeauna, raportul de forțe din teren, felul cum a atacat sau s-a apărat o echipă, în condițiile unui meci disputat acasă sau în deplasare.

Pe noi, de aceea, nu ne-a surprins faptul că, ieri, văzînd raportul observatorului federal **Gheorghe Ola**, la meciul Farul — F. C. Argeș, și făcînd adunarea notelor, i-am găsit pe piteșteni în net avans față de localnici : 87 față de 73 ! Cîntarul lui Gheorghe Ola nu s-a potrivit, pentru unii jucători, cu cel al semnatarului acestor rînduri, dar, oricum, el a reflectat un fapt evident : acela că oaspeții, supuși în repriza a doua unei dominări furibunde și amenințați mereu cu primirea unui gol, s-au apărat calm, organizat, meritoriu. Iată, deci, încă un prilej de a risipi unele nedumeriri provocate de notele acordate unei echipe sau alteia.

Dar, apropo de note : omul cu 10 inimi — l-am numit pe Nunweiller III — a obținut aceeași notă maximă, 10, atît din partea cronicarului nostru, cît și din partea observatorului federal la meciul U.T.A. — Dinamo, **C. Ardeleanu.** Ce splendid exemplu de dăruire pentru fotbal oferă celor tineri acest mare jucător ! Delegatul federației este satisfăcut și de joc în sine, ca și de nota disciplinară generală a partidei. Ne-a părut rău, de aceea, întîlnind numele lui **Radu Nunweiller,** cu precizarea că jucătorul dinamovist a fost avertizat pentru discuții cu conducătorul partidei, Cornel Nițescu. Ce se întîmplă, de la o vreme, cu acest jucător despre care am scris ani de zile numai rînduri elogioase, sub toate aspectele ? Dar surpriza am încercat-o descoperind la aceeași rubrică și numele lui **Luceseu,** fotbalist disciplinat și despre care nu s-ar putea spune că nu-i merge jocul și că, din această cauză, este nervos. Dar, în fața unei stări de excepție, nu se cuvine să fim prea aspri. În schimb, este cazul să folosim din plin arma criticii la adresa lui **Mocanu, căpitanul echipei Petrolul, care l-a insultat pe arbitrul de linie V. Liga.** Poate că ar trebui să i se pună întrebări atît jucătorului, cît și arbitrului, care n-a reacționat pe loc, sesizînd pe conducătorul jocului. De asemenea, constatăm în ultimul timp că minusculul fundaș al Petrolului, Gruber, dă iama printre adversari. „Tom degețelul", cu care este comparat mereu, era un băiețel cuminte...

Iată, pe scurt, și alte notații legate de etapa trecută a diviziei A.

C. Drăgușin (observator federal la meciul Steaua — Universitatea Craiova) : **„Arbitrul N. Rainea a fost nesigur și confuz în aprecierea faulturilor, influențat și de tușierul Radu".**

C. Braun-Bogdan (observator federal la jocul Politehnica Iași — C.F.R. Cluj) : **„Nota 9 pentru Iordache și Ianul. Și 10 — arbitrajului lui V. Pădureanu".**

Jack BERARIU

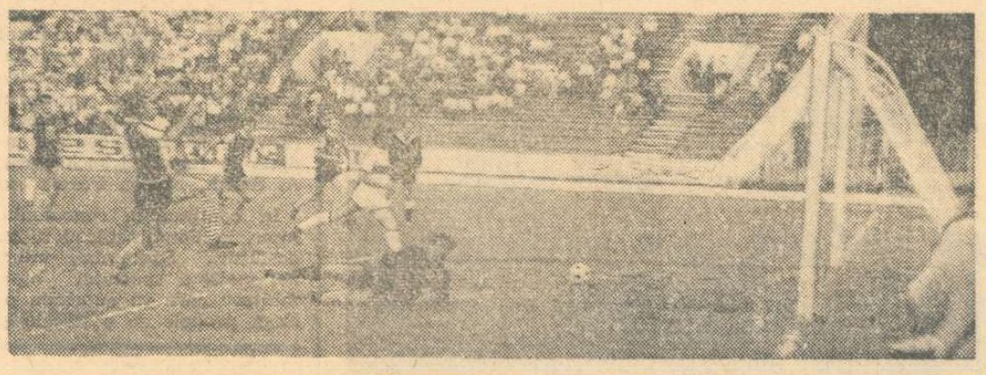

Minutul 14: *după executarea unei lovituri libere, Uifăleanu s-a trezit cu balonul pe un culoar bun de șut și-l va trimite în plasă, pe lîngă Ghiță, ieșit în întîmpinare. Așa s-a înscris primul gol la Cluj, în întîlnirea dintre „U" și Sport Club Bacău.*

Foto : Călin N. CREȚU-Cluj

LA TIRANA, OPTIMISM IN AMBELE TABERE

(Urmare din pag. 1)

tin Stănescu, care mi-a declarat că, **„deși calificarea nu ne poate scăpa, meciul va fi tare greu".**

Căpitanul echipei noastre, **Vigu,** mi-a confirmat că băieții se simt excelent, că cele două antrenamente au probat pofta lor de joc, în sfîrșit, că **„nu se poate să nu marcăm gol și să nu ne calificăm".** Mai lapidar, piteșteanul Olteanu s-a mulțumit să spună: **„Pronosticul meu ? 0—0 sau 1—0 pentru noi".**

ALBANIA

DINELLA

GIJKA DHALES RAGAMI BERISHA CECO KASMI

VASO BIZI PANO ZHEGA

Meciul va fi arbitrat la centru de Mohamed El AZHARI ajutat de M. BENJELLOUN și M. BOUKILI (Maroc)

IORDĂNESCU PESCARU TĂTARU VIGU PANTEA DUMITRU

POPOVICI VLAD OLTEANU GHIȚĂ CHERAN

ROMÂNIA

În ceea ce privește formația pe care o vor alinia miercuri, antrenorii V. Stănescu și C. Drăgușin au decis titularizarea lui Ghiță, singurul semn de întrebare fiind legat de utilizarea lui Iordănescu, pentru care se așteaptă avizul medicului. În eventualitatea în care stelistul va fi inutilizabil, tricoul cu nr. 11 va fi preluat de Codreanu.

Referitor la fotbaliștii albanezi, trebuie să vă spun că — deși cantonați tot la Tirana — aceștia sînt de negăsit, gazdele noastre, altfel amabile, oferindu-ne răspunsuri evazive la întrebarea **„unde pot fi găsiți Bizi și compania ?".** De aceea, toate informațiile pe care vi le vom furniza au ca sursă publicația de specialitate **„Sporti Poppulor",** care acordă meciului Albania—România o deosebită importanță.

De acolo, de pe prima pagină a hebdomadarului din Tirana, vă pot comunica formația probabilă a gazdelor și optimismul lor. După cum scriu confrații albanezi, stadionul — ce va fi arhiplin — va trebui să-și încurajeze favoriții care **„după calculul hîrtiei au șanse apreciabile".**

În cursul zilei de marți, la amiază, au sosit pe aeroportul din Tirana cei trei arbitri marocani, simpatici, dar greu de deosebit, întrucît toți trei au... prenumele Mahomed ! La centru, Mahomed El Azhari, la linie Mahomed Benjelloun și Mohamed Boukili.

O ultimă informație : aici timpul este excelent pentru fotbal. După toate probabilitățile, la ora meciului termometrul va arăta o temperatură în jur de 20° C.

★

Aspecte de la partida Albania—România, din preliminariile olimpice, vor fi oferite radioascultătorilor astăzi, pe programul I, cu începere de la ora 18,15. Crainic-reporter: **Sebastian Domozină.**

MECIUL PROGRESUL — POLITEHNICA IAȘI SE JOACĂ SÎMBĂTĂ

Partida dintre Progresul București și Politehnica Iași, din cadrul etapei a XXV-a, va avea loc sîmbătă 29 mai pe stadionul Dinamo, de la ora 17,30. În deschidere, de la ora 15,30, se întîlnesc echipele de tineret-rezerve ale celor două cluburi.

„CUTEZĂTORII" AU PLECAT LA COPENHAGA

Ieri seara a părăsit Bucureștiul, îndreptîndu-se spre Copenhaga, echipa de fotbal a clubului sportiv „Cutezătorii". La invitația clubului Pionier din capitala Danemarcei, micii fotbaliști români vor participa la un turneu internațional, (28 mai — 1 iunie), împreună cu echipe de școlari din Anglia, Olanda și R.F. a Germaniei și țara gazdă.

Selecție pentru echipele de copii

Centrul de copii și juniori al clubului Steaua organizează o nouă selecție pentru echipele de copii. La aceste trialuri, care au loc zilnic pe terenul Ghencea, între orele 8—12 și 16—19, se pot prezenta copii născuți între anii 1956—1961. Copiii trebuie să aibă asupra lor pantofi de tenis și chiloți.

Ora de începere a meciurilor din divizia B

F.R.F. ne anunță că toate meciurile de divizia B, de duminică, vor începe la aceeași oră — 17,30.

CUPA „CRAVATELE ROȘII" LA MINI-FOTBAL

În vacanța de vară, care va începe curînd, **Consiliul Național al Organizației Pionierilor** va organiza, în colaborare cu **Federația Română de Fotbal, cu ziarul „Sportul" și revista „Fotbal"** o amplă competiție de mini-fotbal, **Cupa „Cravatele roșii"** pentru echipele de străzi formate din elevi pînă la 12 ani. Menirea acestei competiții, la care se primesc înscrieri pînă la 12 iunie, este dinamizarea activității fotbalistice școlare din mediul urban, și depistarea elementelor talentate de către antrenorii centrelor de copii și juniori care, sîntem siguri, vor urmări întrecerile.

Această amplă activitate urmează să fie coordonată de cele 127 case de pionieri din țară, la **finala care se va desfășura la Constanța, între 25 și 31 august** urmînd să fie invitate **16 case de pionieri** care s-au remarcat printr-un bogat sistem competițional și angrenarea în competiție a unui număr cît mai mare de echipe, numai din localitățile respective.

O ECUAȚIE CU MULTE „CUNOSCUTE"

(Urmare din pag. 1)

noscută cîndva prin talentele pe care le-a dat fotbalului nostru, are în campionatul de tineret o prezență atît de modestă ?

— În primul rînd — ne spune președintele clubului arădean, MIHAI FLOREA — trebuie să recunoaștem că nu s-a acordat atenția necesară echipei de tineret, adică tocmai schimbului de mîine. Antrenorul Reinhardt s-a ocupat mai mult de echipa mare și prea puțin de formația de care răspundea în mod direct. Analizînd comportarea slabă a „tineretului", am socotit, la începutul returului, că este absolut necesar ca antrenorul Reinhardt să se ocupe în special de pregătirea schimbului II. De altfel, o dată cu returul, cînd s-au îmbunătățit condițiile de pregătire (acum, cadeții au la îndemînă, în afara terenului de zgură, din spatele stadionului, alte două terenuri — „7 Noiembrie" și cel din cartierul Șega), la clubul nostru s-a schimbat fundamental viziunea asupra tineretului. Toți jucătorii care am considerat că nu corespund scopului urmărit — promovarea în divizia A — au fost înlocuiți cu juniori dotați, căutînd ca în echipa de tineret să existe numai elemente care au toate perspectivele pentru a ajunge în prima garnitură.

Criteriile zonale — pro și contra

— Detașîndu-ne de problemele speciale ale U.T.A.-ei, cum apreciați acest campionat de tineret-rezerve, în general ?

— Sincer să fiu, cred că el nu-și atinge, în mare măsură, scopul. Sînt deplasări foarte lungi, cheltuieli foarte mari, iar promovările (ca să nu vorbim de încasări, care sînt egale cu zero) apar în număr foarte mic. Noi am discutat în secția de fotbal o propunere pe care vrem s-o înaintăm federației. Și anume : CAMPIONATUL DE TINERET SĂ SE DISPUTE PE ZONE GEOGRAFICE, ÎN ACESTE ZONE URMÎND SĂ FIE INCLUSE ȘI ECHIPE DE TINERET ALE DIVIZIONARELOR B DIN CELE DOUĂ SERII. În acest fel, deplasările ar deveni mai scurte, cheltuielile mai mici și nu s-ar mai produce nici stînjeniri în procesul de învățămînt, pentru că — se știe — majoritatea fotbaliștilor din echipele de tineret sînt elevi.

★

— Foarte mulți dintre jucătorii trecuți prin echipa de tineret a Rapidului activează în prezent în divizia B și foarte puțini au primit girul primei formații a clubului giuleștean. Poate fi vorba de un paradox ? — ne-am adresat antrenorului NICOLAE CRISTESCU.

— NOI CONSIDERĂM CĂ, ÎN DRUMUL DE LA TINERET LA DIVIZIA A, MAI E NEVOIE DE ÎNCĂ O ETAPĂ, INTERMEDIARĂ, DIVIZIA B. De aceea am împrumutat destui jucători unor formații din eșalonul secund, ca Dunărea Giurgiu, Sportul studențesc, C.F.R. Pașcani etc. Acolo se formează cu adevărat un jucător care vrea și trebuie să reziste luptei din divizia A. La tineret nu există miză, echipele nu-și găsesc adversari în accepția bună a cuvîntului, de unde se înțelege că scopul acestui campionat nu prea este realizat. În virtutea acestor considerente, CRED CĂ AR FI MAI NIMERIT CA FIECARE CLUB DIN DIVIZIA A SĂ IA SUB SUPRAVEGHEREA SA O ECHIPĂ DIN B CU CARE SĂ COLABOREZE, RODÎND ACOLO TINERII CARE NU CORESPUND ÎNCĂ PRIMEI FORMAȚII. AR FI UN AVANTAJ RECIPROC.

Se discută despre restructurarea campionatului de tineret, pe zone. Găsesc nimerită, chiar foarte utilă, această idee. Eu unul consider că în provincie cadeții ar putea juca într-un campionat pe zone geografice, iar în București ar fi mai indicat să se dispute un campionat separat al echipelor de tineret.

★

ALEXANDRU MESZAROS (Steagul roșu Brașov) : „Găsesc potrivită actuala formulă de disputare a campionatului de tineret. Pentru că, în pofida dificultăților generate de unele deplasări lungi, EXISTĂ UN REAL CÎȘTIG PENTRU GENERAȚIA CARE VINE : ARE POSIBILITATEA SĂ ÎNTÎLNEASCĂ TOT CE-I MAI BUN (admițînd că din echipele de tineret fac parte, cu adevărat, cei mai talentați jucători, toți de perspectivă) ȘI SĂ VADĂ LA LUCRU CEI MAI VALOROȘI FOTBALIȘTI DIN DIVIZIA A, DE LA CARE POT SĂ ÎNVEȚE CEVA".

— Cum explicați locul modest ocupat de formația ce o antrenați ?

— Avem o echipă cu media de vîrstă foarte scăzută, majoritatea jucătorilor sînt în formare și, apoi, credem că nu rezultatele trebuie să intereseze în primul rînd.

„Cheltuielile făcute nu sînt în zadar"

L-am rugat pe ROBERT COSMOC, antrenor principal la Farul, să ne vorbească despre echipa de tineret-rezerve. Alegerea n-a fost întîmplătoare. Farul joacă un rol important în prima divizie, dar formația sa de tineret se situează, cel puțin prin prisma rezultatelor obținute și a poziției în clasament, departe de seniori.

— Dacă privim lucrurile numai prin prisma rezultatelor, s-ar putea crede că la Constanța nu se acordă sprijinul necesar echipei de tineret-rezerve. Din punct de vedere material, are tot ce-i trebuie. Ca și primei echipe, i-a lipsit terenul de antrenament, dar această problemă e ca și rezolvată, fiind vorba numai de zile pînă la folosirea unui teren special pentru pregătiri. De îndrumarea tehnică răspunde E. Hașoti, antrenorul secund, iar antrenamentele se fac, de regulă, împreună cu prima formație.

— Cum explicați, totuși, rezultatele slabe obținute de echipa de tineret ?

— Am considerat această formație ca un mijloc de menținere în formă a celor ce sînt apți să îmbrace, de la caz la caz, tricoul primei echipe. De pildă, în această situație s-au aflat **N. Constantinescu, Ghirca, Popa, I. Constantinescu.** Cei care mai au de învățat, sau au nevoie de o perioadă de rodaj, au fost îndreptați spre echipa de divizie B Portul, cu care întreținem bune relații de colaborare, ca de altfel și cu Electrica. La Portul evoluează nu mai puțin de 8 jucători de la Farul. Îi urmărim în continuare și cînd valoarea lor va crește vor reveni în divizia A. Punctele și victoriile în campionatul de tineret nu prea ne interesează, căci nu ele trebuie să constituie rostul lui.

— Pentru că vorbeați de rostul competiției, dv ce părere aveți în această privință?

— CAMPIONATUL DE TINERET-REZERVE ESTE EXTREM DE UTIL ȘI CHELTUIELILE FĂCUTE NU SÎNT ÎN ZADAR. OPTEZ PENTRU CONTINUAREA LUI, CU AMENDAMENTUL CA ACESTE FORMAȚII SĂ SE BUCURE DE CONDIȚII DE PREGĂTIRE ȘI SELECȚIE OPTIME. Noile prevederi ale regulamentului de transferări sînt un prim pas în această direcție. Noi intenționăm să selecționăm din județ pe cei mai talentați jucători — pînă la 18 ani — să profilăm pe fotbal, cu sprijinul organelor locale, o școală profesională cu 1 000 de elevi și să creăm, în acest fel, un nucleu de perspectivă al echipei de tineret.

O treaptă de rodare

Pentru Universitatea Craiova — ajunsă, după cum scriam nu de mult, în febra unor evidente înnoiri de efectiv — echipa de tineret a reprezentat o treaptă de rodare pentru un **Niculescu, Oprea, Boșoteanu** și mai tinerii lor colegi **Donose** și **Smarandache.** Antrenorul ȘTEFAN COIDUM ne declara, de altfe : „Echipa de tineret a constituit un mijloc eficient de rodare a unor tineri talentați. Așteptăm finalul campionatului și sesiunea de examene, sperînd ca din rîndurile „bobocilor" să promovăm o altă „recoltă" de fotbaliști de valoare".

„Unii au înțeles rostul competiției, alții nu !"

Ca unul dintre cei ce sînt săptămînă de săptămînă pe stadion, în calitate de observator federal sau antrenor principal al echipei naționale de tineret, am considerat că este utilă — și în același timp necesară — părerea antrenorului federal GHEORGHE OLA. **Să-i dăm cuvîntul :**

„În turul campionatului am urmărit mai multe meciuri decît în această primăvară. Părerea mea despre această competiție aș sintetiza-o în două puncte mari : 1) sînt cluburi și asociații care folosesc în mod judicios această treaptă intermediară dintre juniorat și seniorat. Fără a obține rezultate imediate, consemnate pe tabela de marcaj sau în clasament, remarc în primul rînd pe **Progresul,** unde în cadrul echipei de tineret și-au făcut rodajul atît de necesar **Beldeanu, Dudu Georgescu, Dumitriu,** apoi **Petrolul, Universitatea Craiova, Steaua, Universitatea Cluj;** 2) Alte cluburi nu înțeleg rostul campionatului și fac o treabă formală. Pentru cei de la Jiul, de pildă, echipa de tineret constituie o povară. Nu văd în ea decît un mijloc de cheltuire a banilor. Simptomatic, nu întîmplător, echipa petroșeneană a terminat meciul de la Pitești în 7 jucători. La C.F.R. Timișoara și C.F.R. Cluj, la fel, valoarea formațiilor de tineret-rezerve este îndoielnică, perspectiva lipsește, totul fiind dominat de lupta pentru supraviețuirea în divizia A a primelor echipe.

Așa stînd lucrurile, competiția e utilă pentru unele cluburi, care i-au înțeles menirea. Altele, însă, au uitat un lucru elementar : promovările de la juniori la seniori, la divizia A, mai ales, nu se fac atît de ușor. CONSTITUIE EXCEPȚII SITUAȚIILE CÎND UN FOST JUNIOR DA IMEDIAT RANDAMENT ÎN PRIMA FORMAȚIE. PENTRU CEI MAI MULȚI, E NEVOIE DE UN RODAJ DE UN AN, UN AN ȘI JUMĂTATE ÎN ACESTE ECHIPE DE TINERET-REZERVE".

ÎNTRECERILE AUTOMOBILIȘTILOR POT FI MAI INTERESANTE ȘI MAI EFICIENTE ?

Cîteva sugestii pe marginea succesului înregistrat de „Raliul Primăverii"

Cu „Raliul Primăverii", sportul automobilistic (încă firav, încă în căutarea unor formule de competiții mai atrăgătoare și a unor sprijinitori) a ieșit anul acesta din obișnuit. Faptul că inițiatoarea acestei întreceri, *Școala de șoferi amatori din București*, a adăugat categoria „consacraților", dar mai ales faptul că un ziar de mare popularitate ca *„Informația Bucureștiului"* a acordat patronajul și sprijinul său efectiv ediției a IV-a, a făcut ca întrecerea să se bucure de un larg interes și să atragă la start un număr mare de echipaje Fără îndoială premiile oferite, menite să răsplătească nu numai simbolic pe cei mai buni, ci să-i ajute să recupereze cheltuielile pe care le implică pregătirea unei mașini pentru competiție, au fost și ele o tentație.

Am subliniat, la timp, succesul organizatoric al Raliului Primăverii, interesul pe care l-a stîrnit de-a lungul traseului și mai ales la Craiova ; am amintit și cîteva mici deficiențe de ordin tehnic și de aceea nu vom mai reveni asupra lor, considerînd că — *în ansamblu — competiția a fost o reușită, dovedind că se poate face mai mult și în acest sport.* Dacă și alte instituții și întreprinderi s-ar angrena mai serios în organizarea competițiilor auto (și ne gîndim, în primul rînd, la cele legate direct de industria noastră auto ca PECO, Danubiana, Victoria, U.A.P., Sinterom etc.) sîntem siguri că s-ar putea desfășura o activitate continuă și tot mai amplă de la un an la altul.

Pentru succesul competițiilor automobilistice — îndrăgite de spectatori — se ridică însă și cîteva probleme de organizare tehnică. Ce formulă competițională este de preferat ? Ce probe speciale trebuie folosite pentru ca, realmente, spectatorii să poată vedea ceva interesant și participanții să-și perfecționeze continuu măiestria în conducere ? Raliul, pînă acum formula preferată în competițiile noastre, are dezavantajul că nu poate oferi decît uneori — la unele probe speciale — un spectacol care merită să fie urmărit. Probele de viteză în coastă sînt mai interesante, dar desfășurîndu-se, de regulă, în afara orașelor nu atrag mulți spectatori, decît în cazul unor prezențe prestigioase la start Circuitele de viteză întîmpină greutăți — uneori insurmontabile — din lipsa unor trasee potrivite sau obținerea aprobărilor pentru folosirea lor. În fața acestei situații, soluțiile nu sînt de loc facile și o bună reușită implică multă alergătură, multă străduință. Oprindu-ne doar la *„raliul școală"* care este obiectul preocupărilor *Școlii de șoferi amatori din București*, trebuie să spunem că formula folosită în edițiile disputate pînă acum a fost corespunzătoare, dar pentru viitor se simte nevoia unor perfecționări. În primul rînd, credem că *este necesar să se pună și în practică, nu numai în regulament, accentul pe desfășurarea cursei de regularitate în condițiile respectării cu strictețe a tuturor regulilor de circulație, făcîndu-se apel la organele miliției nu numai pentru a asigura traseul, ci și pentru controlul efectiv al respectării vitezelor legale și a tuturor indicatoarelor.* De altfel, acest lucru trebuie să se întîmple la toate raliurile și exemplificăm cu faptul că, anul acesta, la raliul Suediei raliu internațional de prestigiu, inclus în campionatul european al mărcilor, piloți de mare renume ca Waldegaard au fost penalizați pentru depășirea vitezei maxime de 90 km/oră permisă pe drumurile Suediei. Or, la noi (și acest lucru s-a întîmplat tocmai la... „raliul școală" de sîmbătă și duminică) respectarea vitezelor limită impuse de lege este ultima preocupare a concurenților, a oficialilor și chiar a organelor de control ale miliției. În *aceste condiții realizarea mediei orare impuse este o joacă și departajarea o fac doar probele speciale.* Despre felul cum acestea au fost alese, părerile sînt împărțite. *Slalomul* este în general acceptat și indiscutabil are o contribuție directă atît la perfecționarea conducerii cît și la asigurarea unui spectacol. *Schimbarea roții* ni se pare însă mai puțin potrivită și piedăm pentru înlocuirea el, în viitor, cu o altă probă care să solicite calitățile de conducători ale celor doi membri din echipaj. *O cursă de accelerație pe 400 m* este — de exemplu — o probă care se poate organiza ușor și care îndeplinește aceste condiții. Ea poate fi eventual completată cu *o probă de frînare*, de asemenea utilă și interesantă. Iată, deci, că față de greutățile pe care le întîmpină — deocamdată — cea mai atrăgătoare formă de întrecere automobilistică (circuitul de viteză), s-ar putea găsi soluții pentru a face să crească eficacitatea și interesul actualelor competiții. Adoptarea lor ar însemna un pas înainte, un pas de care automobilismul nostru are nevoie.

Gh. EPURAN

EXCURSIILE—PREMII ÎNDRĂGITE

Cîștigurile constînd în călătorii peste hotare — prilej de cunoaștere a frumuseților naturale, ale realizărilor și monumentelor de artă și cultură din țările prietene — au fost oferite cu regularitate la tragerile speciale și excepționale LOTO și PRONOEXPRES.

De curînd s-a întors grupul care a vizitat Cehoslovacia și care a asistat la meciul de fotbal Cehoslovacia — România din cadrul Cupei Europei.

La 29 mai va pleca într-o frumoasă excursie cu o durată de 10 zile, pe ruta Berlin — Leipzig — Dresda, un grup de cîștigători, iar la 14 iunie un alt grup va pleca într-o călătorie cu autocarul în Republica Populară Ungară, Republica Socialistă Cehoslovacă, Republica Democrată Germană și Republica Populară Polonă.

Jucînd la sistemele LOTO—PRONOSPORT puteți obține printre alte importante cîștiguri și frumoase excursii în străinătate.

● **Pentru tragerea LOTO de vineri 28 mai 1971, vă mai puteți procura biletele astăzi și mîine.**

La această tragere, pe lîngă cîștigurile obișnuite în bani, mai puteți obține autoturisme la alegere și excursii în GRECIA — cu avionul — durata circa 6 zile.

CÎȘTIGURILE CONCURSULUI PRONOSPORT NR. 21 DIN 23 MAI 1971

CATEGORIA I : (13 rezultate) 3 variante 10% a 32 846 lei ;

CATEGORIA a II-a : (12 rezultate) 8,80 variante a 13 437 lei ;

CATEGORIA a III-a (11 rezultate) 149,55 variante a 1 186 lei.

Rubrică redactată de LOTO-PRONOSPORT

ROLAND GARROS '71 A DEBUTAT CU SURPRIZE

● Țiriac și Taylor printre cei eliminați ● Un start bun al lui Petre Mărmureanu ● Partida Năstase — Koch aminată pentru azi

PARIS, 25. — Surprizele au abundat în cea de-a doua zi rezervată jucării partidelor din turul întîi al probei de simplu, în cadrul campionatelor internaționale de tenis ale Franței. Doi capi de serii au fost eliminați, primul fiind englezul **Roger Taylor**, învins de australianul **John Cooper**: 6—8, 6—2, 6—3, 5—7. La acest scor, Taylor a abandonat acuzînd dureri la un picior. Din nefericire, a doua surpriză a zilei a fost furnizată de partida dintre tenismanul român **Ion Țiriac** și profesionistul australian **Bill Bowrey**. Deși Țiriac manifestase o formă foarte bună în recentele sale apariții, de data aceasta el a fost vizibil frînat de o indispoziție de joc, ceea ce a permis adversarului său să domine partida. Bowrey cîștigă cu 8—6, 6—2, 8—6.

O foarte bună comportare o are al treilea jucător român, **Petre Mărmureanu**. El a debutat cu o prețioasă victorie în fața cunoscutului tenisman sud-african **Robert Maud**, de care a dispus cu 6—4, 4—6, 6—4, 4—6, 8—6. Nu s-a jucat partida dintre **Ilie Năstase** și campionul brazilian **Thomas Koch**, aminată din cauza ploii.

Alte cîteva rezultate pot fi adăugate capitolului surprizelor: **Nowicki** (Polonia) — **Mc Manus** (S.U.A.) 6—3, 6—0, 6—2; **Ross Case** (Australia) — **Mandarino** (Brazilia) 6—4, 10—8, 7—5; **Meyer** (Franța) — **Iovanovici** (Iugoslavia) 4—6, 8—6, 6—2 ab.; **Kuki** (Japonia) — **Dent** (Australia) 6—2, 7—5, 6—3. In fine, următoarele partide s-au încheiat cu rezultate scontate: **Riessen** (S.U.A.) — **Palmieri** (Italia) 7—5, 7—5, 6—1; **Addison** (Australia) — **Szoke** (Ungaria) 6—1, 4—6, 6—2, 7—5; **Smith** (S.U.A.) — **Kalogheropoulos** (Grecia) 6—3, 6—2, 8—6; **Spear** (Iugoslavia) — **Franchitti** (Italia) 6—2, 7—5, 6—3; **Philips Moore** (Australia) — **Cornejo** (Chile) 6—2, 6—4, 3—6, 3—6, 6—1.

Excelente rezultate ale atleților polonezi

Atleta poloneză Irena Kirszenstein Sewinska a obținut două rezultate remarcabile în concursul de la Varșovia, cîștigînd proba de 200 m cu 23,0 (cea mai bună performanță mondială a sezonului) și cursa de 100 m plat cu timpul de 11,4.

La Lodz, Ludwiga Hewinska a stabilit un nou record polonez în proba de aruncare a greutății cu 17,92 m. În aceeași probă, la masculin, Wladislav Kemar a stabilit și el un nou record al Poloniei cu 20,26 m.

sportul în lume

ÎN AJUNUL MARILOR CONFRUNTĂRI HIPICE DE LA FONTAINEBLEAU ȘI AACHEN

Este așteptată reintrarea călăreților români

Sezonul marilor competiții hipice a debutat la Roma și Barcelona, și continuă cu două dintre cele mai importante concursuri oficiale ce vor avea loc la **Fontainebleau** și **Aachen.**

La Fontainebleau, Societatea hipică franceză organizează în perioada 27—31 mai un concurs al cărui program cuprinde un număr de nouă probe de obstacole și la care s-au înscris pînă acum echipele reprezentative ale Angliei, R.F.G., S.U.A., Italiei, Franței, Elveției și Belgiei, Spaniei și Irlandei. Din rîndul „celor mari" lipsește numai Canada — campioana olimpică din Mexic.

Vor fi prezenți la startul probelor aproape toți pretendenții la viitoarele titluri olimpice, dintre care amintim pe **David Broome** (Anglia) — campion mondial 1970, **Hans Winkler** (R.F.G.) — campion mondial 1954 și 1955, campion olimpic 1960, **Pierre d'Oriola** (Franța) — campion olimpic 1952 și 1964, campion mondial 1966, **Raimondo d'Inzeo** (Italia) — campion mondial în 1956 și 1960, **William Steinkraus** (S.U.A.) — campion olimpic 1968, **Janou Lefèvre** (Franța) — campioană mondială la femei, **Schockemolle, A. Smith, Nelson Pessoa** etc.

În continuarea concursului hipic, la Fontainebleau se va desfășura „Săptămîna internațională a sportului hipic militar" care va cuprinde pe lîngă probele de obstacole și probe de dresaj, concurs complet, steple-chaise și cross-country.

Cel de al doilea eveniment hipic al anului va fi — între 24 iunie și 4 iulie — concursul hipic oficial de la Aachen, unde se vor întrece pretendenții la titlul de campion european la sărituri.

Concursul de la Aachen, aflat la cea de a 35-a ediție este cel mai bine cotat din lume, întrunind de fiecare dată un număr foarte mare de participanți. Nu este exclus ca anul acesta, dat fiind caracterul său preolimpic, să se înregistreze o cifră record.

De Aachen ne leagă amintirea celei mai răsunătoare victorii obținute de o echipă românească de obstacole, cînd am cîștigat „Cupa Națiunilor" în anul 1938. Cu cîțiva ani în urmă, călărețiii români **Vasile Pinciu, Gh. Langa** și **Virgil Bărbuceanu** s-au făcut remarcați la Aachen, ei reînnodînd firul întrerupt al victoriilor.

La actualul concurs se așteaptă reintrarea lui **V. Pinciu**, aflat în pregătire de mai mult timp în R.F.G. De asemenea, este posibil ca și alți doi călărețiromâni, **Oscar Recer** și **Al. Bozan**, să participe la unele probe, dacă nivelul lor de pregătire va fi corespunzător.

Felix ȚOPESCU

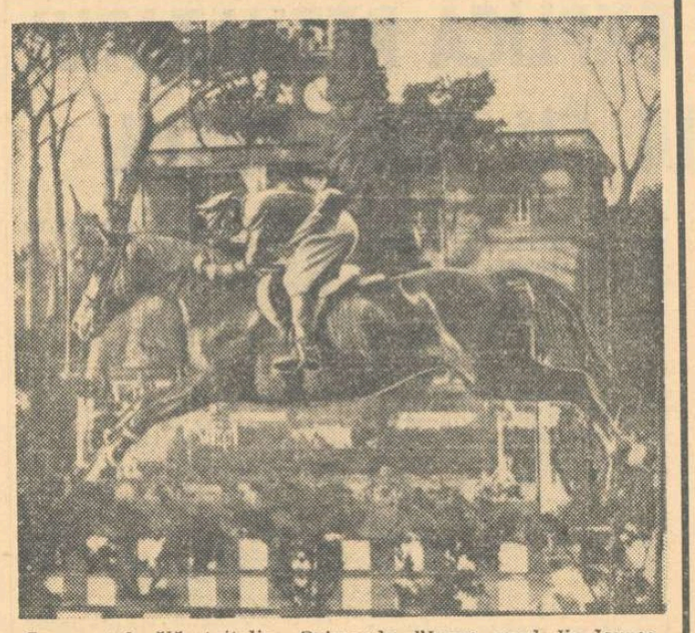

Cunoscutul călăreț italian Raimondo d'Inzeo, unul din laureații recentului concurs hipic internațional de la Roma, în plin parcurs

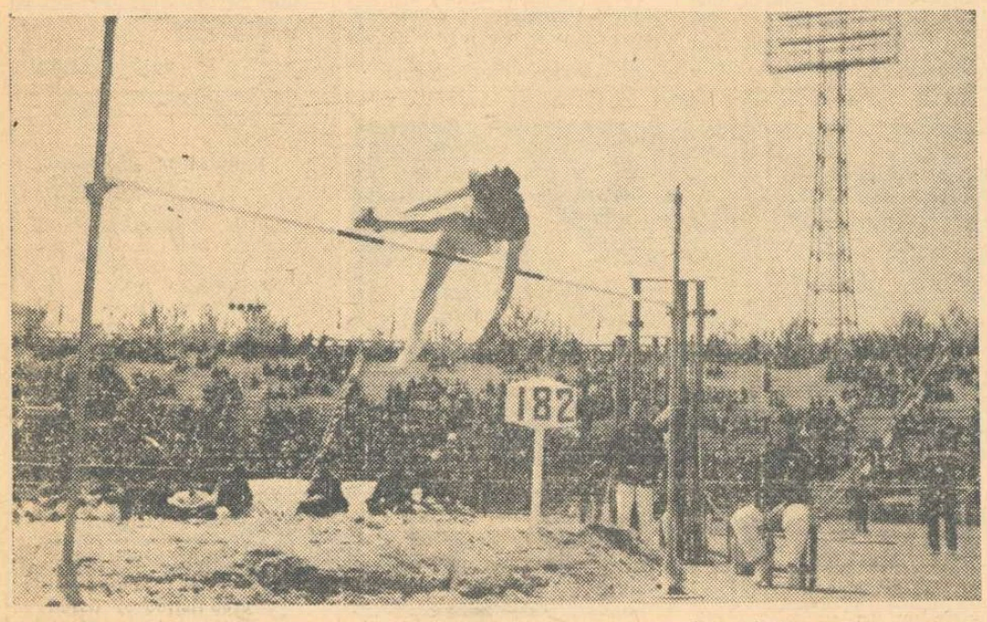

Cu prilejul unui concurs de atletism, desfășurat recent la Pekin, tînăra atletă din R. P. Chineză, Wu Fu-șan, a trecut ștacheta înălțată la 1,82 m

Foto: CHINA NOUĂ

PAUZĂ ÎN „INTERZONAL"

BELGRAD, 25 (Agerpres). — În turneul interzonal feminin de șah de la Ohrid a fost zi de repaus. S-a jucat numai o partidă neterminată în ziua întreruptelor, aceea dintre Katia Iovanovici și Zatulovskaia, încheiată remiză.

Clasamentul este neschimbat. Conduce **Aleksandria** (U.R.S.S.) cu 9 puncte, urmată de **Konopleva** (U.R.S.S.) și **Radzikowska** (Polonia) — 8½, Zatulovskaia (U.R.S.S.) — 8 p. etc. Elisabeta Polihroniade ocupă locul 9 cu 6 p. În runda a 13-a, ea va juca (cu piesele negre), împotriva șahistei iugoslave Belamarici.

★

După 8 runde, în turneul internațional de șah de la Baja (Ungaria) conduce maestrul maghiar Forintos cu 6 puncte, urmat de Baghirov (U.R.S.S.), Csom (Ungaria) 5½ p., Ciocîltea (România), Lengyel (Ungaria), Schmidt (Polonia) — 5 p.

Turneul U.E.F.A.

În Cehoslovacia s-au disputat noi întîlniri în cadrul turneului de fotbal U.E.F.A., rezervat echipelor de juniori. Iată rezultatele tehnice: **Portugalia—Austria 1—0; Spania—Elveția 1—0; U.R.S.S.—Belgia 2—2; Bulgaria—Țara Galilor 1—1; Cehoslovacia—R. D. Germană 2—2; Grecia — R. F. a Germaniei 4—2; Iugoslavia—Polonia 5—1; Anglia—Suedia 1—0.**

MECI DRAMATIC ÎN C.M. DE BASCHET FEMININ

RIO DE JANEIRO, 25 (Agerpres). După o zi de repaus, a fost reluat campionatul mondial feminin de baschet. Reprezentativa U.R.S.S. a dispus de Cehoslovacia cu 88—69 (49—42). Selecționata Braziliei a întrecut la limită cu 77—76 (36—35) echipa Japoniei. A fost o partidă dramatică în care rezultatul final a fost viciat de deciziile eronate ale arbitrului uruguayan Marrio Hoppenhain. După meci, afectată de înfrîngerea suferită, jucătoarea japoneză *Ranko Ko* a suferit o criză de nervi trebuind să fie transportată cu ambulanța la hotelul unde este găzduită echipa Japoniei. Agențiile de presă transmit că delegațiile Franței, Japoniei și U.R.S.S. au protestat împotriva arbitrajului prestat de Hoppenhain.

În clasament: U.R.S.S. 8 p, Brazilia 6 p, Cehoslovacia 5 p, Japonia 5 p, Coreea de Sud 4 p, Franța 3 p, Cuba 2 p.

Turneul de volei al armatelor prietene

PRAGA 25 (Agerpres). — La Liberec au început întrecerile turneului de volei al armatelor prietene. În primul joc, Steaua București a întîlnit formația T.S.K A. Moscova în fața căreia a pierdut cu scorul de 0—3 (13—15, 12—15, 10—15). Într-un alt joc, Dukla Praga a dispus cu 3—0 de Honvéd Budapesta.

CĂLĂREȚII ROMÂNI VICTORIOȘI ÎN ULTIMELE PROBE LA NOVI SAD

În ultimele două probe de obstacole ale concursului hipic internațional de la Novi Sad, călărețiii români au obținut rezultate foarte bune cucerind — în ambele — primul loc. Astfel, în proba nr. 6 (înălțime 1,40 m) rezervată seniorilor, **Aurelian Stoica** cu calul Spumos s-a clasat primul, după un baraj, cu 0 p penalizare (32,5 s), iar **Dumitru Velea** cu Aprod a ocupat locul 3 cu 8 p penalizare și locul 4 (ex aequo) cu Vinovat, cu 4 p penalizare, dar în afara barajului. Proba următoare (nr. 7), „Premiul Agrovojvodina" (înălțime 1,80 m, parcurs de forță) a revenit, după 3 baraje, lui **Dumitru Velea** cu Viorica cu 0 p penalizare, urmat de **Aurelian Stoica** cu Pick-up (4 p., pen.)

VEDETA SĂPTĂMÎNII

JACKIE STEWART

● Născut la 11 iunie 1939 într-o mică localitate din Scoția. ● Încă de la 15 ani începe să conducă și să se familiarizeze cu motoarele în garajul tatălui său ● Bun trăgător la talere este selecționat, ca rezervă, în echipa Angliei pentru J.O. de la Roma și Tokio. Renunță însă la tir pentru automobilism. ● În 1961—1962 cîștigă 8 curse locale, iar în 1963, alergînd pentru o echipă scoțiană, cîștigă 14 din cele 23 de curse la care ia startul. ● În 1964 conduce 26 de automobile diferite în 53 de curse din care cîștigă 28, iar în 1965 debutează în „formula 1" pe un B.R.M. ● Din 1967 începe să se afirme printre marii piloți datorită și lui Ken Tyrrell, un mare organizator, și mașinii Matra. În 1968 ocupă locul II în campionatul mondial, iar în 1969 devine campion al lumii.

După un sezon în care mașina de care a dispus (March) nu i-a permis să-și pună în valoare excepționalele sale calități de pilot (a cîștigat un singur Mare Premiu, pe cel de la Madrid) **„scoțianul zburător"** a revenit anul acesta printre protagoniștii campionatului mondial al conducătorilor datorită noii sale mașini Tyrrell și eforturilor pe care Cosworth le-a făcut pentru a-i asigura un motor Ford (8 cilindri) în stare să facă față progresului realizat în ultima vreme de motoarele cu 12 cilindri (Ferrari, B.R.M. și Matra). Cu o mașină competitivă, Jackie Stewart, considerat de toată lumea ca cel mai bun pilot actual al „formulei 1" și egal regretatului Jim Clark (și el scoțian), va juca fără îndoială un rol principal în campionatul actual.

Va reuși să-l cîștige? Două circuite pe traseele cărora arta pilotajului joacă un rol hotărîtor i-au adus două victorii, ultima, cea de la Monaco, fiind fără îndoială cea mai dorită, circuitul monegasc cerînd o virtuozitate deosebită și confirmînd marile valori. Sîntem însă doar la începutul campionatului, celor trei Mari Premii disputate pînă acum urmîndu-le alte zece. Multe dintre acestea se vor disputa pe circuite rapide unde puterea motoarelor va conta în egală măsură cu arta conducerii. Oricum, ultima victorie a lui Stewart, la Monaco, a confirmat marea clasă a pilotului scoțian care poate să devină pentru a doua oară campion al lumii.

Ar fi de altfel o coroană care i se potrivește.

Gh. E.

„OLIMPIADA ALBĂ" FĂRĂ BOB?

Nu e prima oară cînd se întîmplă așa. După tipicul alegerilor parlamentare burgheze, candidații poartă o campanie electorală grandioasă (și costisitoare), promițînd marea și sarea, în dreapta și în stînga, pentru ca o dată obținut votul să înceapă să uite făgăduințele sau să renunțe la ele (invocînd costul ridicat). Este cazul unor organizatori de Jocuri Olimpice.

Zilele trecute, în Camera a doua a statului Colorado, senatorul american John Bermingham a făcut propunerea ca bobul să fie sters din programul Jocurilor de la Denver, din 1976. Recomandarea aceasta, cu totul neobișnuită, are oarecare greutate pentru că de curînd Senatul din Colorado și-a creat o reprezentanță oficială în sînul comitetului de organizare a „Olimpialei albe" '76.

Printre argumentele opuse bobului s-a aflat acela că începerea construcției pistei de gheață artificială ar amenința... economia regiunilor învecinate. Mult mai verosimilă este presupunerea că opoziția față de bobul olimpic vine din partea unor parlamentari care s-au și plîngeau de costul prea ridicat al J.O. de iarnă de la Denver.

Am susținut că nu se întîmplă prima oară. Tot așa a fost și în 1960, la Squaw Valley, tot în Statele Unite, cînd probele de bob au fost radiate din programul olimpic de către organizatori. România s-a numărat atunci printre puținele țări care au susținut integrarea bobului în program.

Acum, va trebui din nou luptat, încercîndu-se evitarea oricărui eșec. Federația română de specialitate ar trebui poate să se ralieze protestului făcut public de către federația elvețiană și să ceară federației internaționale să se opună acestui afront reînnoit împotriva unui sport care figurează din 1924 în programul olimpic.

S-ar putea reaminti președintelui actual al Comitetului olimpic al S.U.A., Clifford Buck (pe atunci încă doar vicepreședinte și emisar al candidaturii orașului Denver), cu cîtă elocință și căldură solicita sprijinul electoral al lumii bobului, la St. Moritz în 1970, înaintea alegerilor de la Amsterdam. Acum cînd Denverul a fost investit cu onoarea de a organiza jocurile de iarnă din 1976, promisiunile referitoare la „splendida pistă de bob ce urmează a fi construită" au fost uitate?

Victor BANCIULESCU

ANGHEL IANCU ÎNVINGĂTOR ÎN TURNEUL DE BOX DE LA BRATISLAVA

PRAGA, 25 (Agerpres). — Pugilistul român de categoria grea Anghel Iancu a obținut un frumos succes în turneul internațional de la Bratislava. În reuniunea finală, Iancu l-a învins prin K.O. în repriza a II-a pe cehoslovacul Karacsony. În finala categoriei până, Nicolae Giju a pierdut la puncte în fața tînărului boxer Vereș din Bratislava. Campionul european László Orbán (Ungaria), boxînd în limitele categoriei semiușoară, l-a întrecut la puncte pe polonezul Lewandowski.

TELEX

Desfășurate la Göteborg (Suedia), campionatele europene de judo au dat următorii învingători: cat. ușoară: Jean Mounier (Franța); cat. semimijlocie: Rudolf Hendel (R.D. Germană); cat. mijlocie: Guy Auffray (Franța); cat. semigrea: Helmuth Noviller (R.D. Germană); cat. grea: Willem Ruska (Olanda); toate categoriile: Vitali Kuznețov (U.R.S.S.).

■

La München, s-a desfășurat o cursă ciclistă contracronometru pe echipe, considerată ca un prim test-preolimpic. Cel mai bun timp, pe distanța de 102,100 km, l-a realizat selecționata Italiei (Brogegnoni, Burgio, Moser, Moretti) cronometrată în 2 h 15:28,55.

■

Marele maestru sovietic Tigran Petrosian este primul dintre candidații la titlul mondial de șah care se califică pentru semifinale. La scorul de 4—3 în favoarea lui Petrosian, șahistul vest-german Robert Hübner a renunțat să mai continue disputa în acest meci desfășurat la Sevilla. La Moscova, a șasea partidă dintre Viktor Korcinoi și Efim Gheller s-a încheiat remiză la mutarea a 27-a. Scorul este favorabil lui Korcinoi cu 3½—2½ p.

■

Continuîndu-și turneul în S.U.A., reprezentativa masculină de baschet a U.R.S.S. a jucat la Cincinnati (Ohio) cu o selecționată locală. Baschetbaliștii sovietici au obținut victoria cu scorul de 97—85 (41—36).

■

„Cupa prieteniei" la baschet masculin, competiție desfășurată la Siena (Italia), a revenit formației Spaniei. În partida decisivă, Spania a cîștigat clar în fața echipei Italiei: 79—62.

■

Turneul preolimpic de hochei pe iarbă de la München s-a încheiat cu succesul selecționatei R. F. a Germaniei, care, în partida decisivă, și-a adjudecat victoria, cu scorul de 2—1, în fața echipei Olandei.

INTERES URIAȘ

(Urmare din pag. 1)

Bonev și **Jekov**, englezul **Bobby Charlton**, cehoslovacii **Kuna** și **Viktor**, uruguayanul **Mazurkievicz**, iugoslavul **Geaici** și italianul **Facchetti.**

Acestei selecționate mondiale îi va fi opusă o combinată a cluburilor sovietice Dinamo de pregătirea căreia se ocupă cu multă atenție antrenorul **Konstantin Beșkov**, care a convocat următorii jucători: **Iașin, Pilgni, Stapov, Zigov, Sabo, Jukov, Semin, Koslov, Avruțki, Estrekov** (toți de la Dinamo Moscova), **Puzaci** și **Hmelnițki** (de la Dinamo Kiev), **Malafeev** și **Zaharov** (de la Dinamo Minsk)., **Metreveli** (de la Dinamo Tbilisi).

Marți, după antrenamentul de care aminteam, pe stadion a apărut, pentru a mulțumi invitaților, însuși Lev Iașin, personalitate foarte căutată în aceste zile — mai ales de către cei 40 de ziariști străini sosiți special pentru meciul jubiliar, dar foarte greu de găsit. Mulțumindu-le celor patru fotbaliști deja sosiți, pentru onoarea ce i-au făcut-o, Iașin a părut destul de rezervat, oboseala acestor zile tracasante punîndu-și amprenta pe chipul omului de 42 de ani.

În ceea ce-l privește pe Dumitrache, acesta se simte foarte bine, antrenamentul de marți — în care Rajko Mitici a lucrat cîteva minute numai cu el — i s-a părut agreabil, singurul impediment la această oră fiind pentru bucureștean timpul, neașteptat de rece pentru noi, cei care cu 48 de ore în urmă abia suportam cămașa.

În mexicanul Pena, jucător la „Jalisco" din Guadalajara, Dumitrache a găsit un interlocutor minunat, discutînd ore întregi despre întîmplările campionatului mondial, cu care ocazie Pena nu se sfiește să-i repete românului frumoasele impresii pe care acesta le-a lăsat concetățenilor săi.

Aceleași bune cuvinte i-au fost adresate lui Dumitrache și de cunoscutul ziarist francez Robert Vergne, de la „l'Equipe", venit special la hotel pentru a-l saluta pe atacantul român și a-i lua un interviu.

De cîteva zile, presa sovietică de specialitate acordă spații întinse acestui memorabil eveniment fotbalistic, prezentînd istoria carierei lui Iașin, diferite declarații despre el, precum și „cărțile de vizită" ale fotbaliștilor de pretutindeni așteptați aici dintr-o clipă într-alta.

Dintre toate declarațiile găzduite de ziarele moscovite, demnă de a fi reprodusă mi s-a părut, în primul rînd, cea a lui Pele: **„Iașin este cel mai bun portar pe care l-am văzut în viața mea. Tot ceea ce se spune despre calitățile lui excepționale este adevărat".** În sfîrșit, iată cîteva date pentru amatorii de statistică, furnizate de unul dintre cei mai cunoscuți specialiști ai istoriei fotbalului sovietic, **Konstantin Esenin**, fiul marelui poet: **Iașin a apărat de 78 de ori echipa U.R.S.S., a apărut de două ori în poarta echipei lumii și de trei ori în cea a Europei, a jucat 326 de**

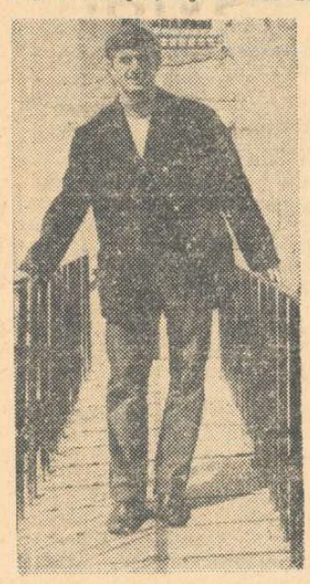

LUBANSKI unul din participanții la „Jubileul Iașin"

partide la Dinamo Moscova. În cariera lui a apărat peste 50 de lovituri de la 11 metri!

Acesta este, schițat, traseul vieții sportive a unuia dintre marii eroi ai balonului rotund. Pentru el, pentru a cinsti și onora serviciile aduse fotbalului, sosesc în aceste zile la Moscova mari vedete din toate colțurile lumii.

UN FRUMOS SUCCES

(Urmare din pag. 1)

tele noastre sînt campioane europene. Jucătoarea oaspete a înregistrat un punctaj mult mai slab decît se prevedea și astfel medalia de aur a revenit româncelor.

Autoarele acestui frumos succes sînt (în ordinea intrării pe piste): **Ildico Jijic, Elisabeta Gall, Margareta Bordei, Vasilica Pintea, Rozalia Stefucz** și **Erica Szász.** Aceste fete și antrenorul lor, **Constantin Neguțoiu**, merită toate felicitările.

Clasamentul final — junioare: 1. ROMÂNIA 2421 p.d. (18 bile în gol), 2. R. D. Germană 2358 p.d. (30), 3. Cehoslovacia 2239 p.d. (50), 4. R. F. a Germaniei 2233 p.d. (38).

Luînd conducerea încă după primul schimb, selecționata masculină a R. F. a Germaniei s-a situat în frunte, menținîndu-și astfel titlul cucerit cu doi ani în urmă.

Echipa țării noastre a ocupat doar locul 7 deoarece și ultimii trei jucători români au avut comportări modeste. Clasamentul final: 1. **R. F. a Germaniei** 4 941 p.d. (26 bile „goale"), 2. **Austria** 4 908 (28), 3. **R. D. Germană** 4 902 (29), 4. Cehoslovacia 4 856 (35), 5. Iugoslavia 4 829 (44; 1 545 izolate), 6. Ungaria 4 829 (38; 1 539 izolate), 7. **România** 4 736 (46), 8. Suedia 4 600 (76).

Miercuri dimineață încep calificările la probele individuale.

5 MINUTE DUPĂ ÎNCHEIEREA ÎNTRECERILOR

ANTONIN CIHLAR **(Cehoslovacia — președintele secției asfalt a F.I.P.).** „Victoria românce lor este pe deplin meritată. M-a impresionat stilul desăvîrșit al sportivelor și sînt sigur că pe cîteva dintre ele le voi vedea la C.M. de anul viitor, de la Split".

KARL HAMF **(R.F.G. — arbitru principal al C.E.):** „Aveți o echipă omogenă. Îl felicit călduros pe antrenorul Neguțoiu, ca și pe cele șase fete, cîștigătoarele primului titlu european de junioare".

DE PE ARENA EUROPENELOR

● *Dacă la ediția anterioară a C. E., desfășurată la Nürnberg (R.F.G.), și-au disputat întîietatea doar cinci selecționate masculine, europenele de la Galați se bucură de o participare masivă și valoroasă: 4 echipe de fete, 8 de băieți, iar la turneul individual s-au înscris și cîțiva popicari francezi. Ediția românească a competiției este onorată de prezența unor marcante personalități:* Herbert Mahnerth *(R.D.G.), vicepreședinte al F.I.P.,* Antonin Cihlar *(Cehoslovacia), președintele secției asfalt a F.I.P.,* Hans Baum *(R.F.G.),* I. Regen *(Suedia), președinți ai federațiilor de popice din țările respective.*

„TURNEUL PRIETENIEI"

(Urmare din pag. 1)

fost eliminați trăgătorii noștri Bănică și Szentkiraly), impetuosul campion cubanez Jesus Gil, sportivul sovietic Lukiancenko (în grupa în care — din nou — Alexiu a fost cap de serie urmat de Pfeiffer și Schenkel — ambii din echipa R.D.G.), în fine pe reputații trăgători Romanov (din echipa U.R.S.S. care a cucerit titlul mondial în 1970), Dabrowski (medaliat cu bronz la C.M. 1970) și Czakkel (din echipa Ungariei, clasată pe locul II la C.M. — 1970). Aci, calificații au fost: Koteșev (U.R.S.S.), Falb și Haerter (R.D.G.).

Semifinalele — disputate fără participarea floretiștilor polonezi (altă surpriză!) — s-au dovedit complet nefavorabile trăgătorilor din R.D.G. (Pfeiffer, Schenkel, Behrens și Haerter) care sînt cu toții eliminați, împreună cu Alexiu și Kovacs.

Finala a consemnat un bun debut al lui Falb, victorios la Mureșan (5—3) și la Takacs (5—2). În același timp, se impune Stankovici, realizînd victorii la Leibovici (5—2) și la Koteșev (5—4). În asaltul direct dintre Falb și Stankovici, ultimul se arată mai insistent și cîștigă cu 5—3. Se părea că Falb își va apropria locul secund, dar el începe slab asaltul cu Koteșev (0—3), reușește totuși să ajungă la 3—4, dar pierde cu 3—5. De notat, însă, că două din acțiunile sale pe paradă-ripostă n-au fost văzute de arbitrul polonez Gwardinski (care, altfel, a condus bine întîlnirile din finală). În cel mai frumos asalt al finalei, Falb a dispus de Leibovici cu 5—2, asigurîndu-și locul III.

Mureșan a avut un început puțin concludent (pierde la Leibovici) dar își revine și punctează decisiv la Takacs (5—3) și la Koteșev (5—2). Într-un fel, el a furnizat și surpriza finalei, reușind singura victorie asupra lui Stankovici (5—4).

Clasament final: 1. Stankovici (U.R.S.S.) 4 v; 2. Koteșev (U.R.S.S.) 3 v; 3. **Falb (România)** 3 v; 4. **Mureșan (România)** 3 v; 5. Leibovici (U.R.S.S.) 2 v; 6. Takacs (Ungaria) 0 v.

Azi, începînd de la ora 8,30, se desfășoară proba individuală de sabie.

ultimele știri ultimele rezultate ultimele știri

SCHIMBARE DE LIDER ÎN TURUL ITALIEI

Turul ciclist al Italiei a continuat cu etapa Pescaserolli—Gran Sasso (198 km) în care victoria a revenit rutierului spaniol Vicente Lopez Carril cu timpul de 6h09:40. După 5 etape, clasamentul general individual are un nou lider: Ugo Colombo (Italia).

REGATA CALMĂ ÎN „CUPA C.N.U." LA YACHTING

MAMAIA, 25 (prin telefon) Ieri, în cea de a patra zi de întreceri, veliștii au avut un vînt slab de forța 1—2, care totuși a marcat dese „rotiri". În general, a fost o regată mai calmă, „mergîndu-se" mult mai grupat decît în zilele precedente. În această situație nu s-au înregistrat salturi sau căderi în clasament, care, după regata a IV-a, se prezintă astfel: **Clasa Finn: 1. Hagipavlis** (Grecia) 14 p, 2. T. Vatistas (Grecia) 27,4 p, 3. P. Gramatikov (Bulgaria) 32 p. **Clasa „F. D.": 1 N. Alexandrov—K. Țvetan (Bulgaria)** 6 p, 2. E. Gresianu—F. Panaitescu (C.N.U. București) 17 p, 3. E. Jan—E. Josef (Cehoslovacia) 25,1 p. 4. N. Culică—D. Nicolescu (Electrica Constanța).

ECHIPA DE TINERET A CLUBULUI RAPID PLEACĂ ASTĂZI ÎN R.F.G.

Echipa de tineret a clubului Rapid urmează să plece azi în R.F.G., în vederea unui turneu (între 29 mai și 5 iunie) la care iau parte 8 echipe, împărțite în două serii.

DINAMO — RAPID (tineret-rezerve) 3-0 (2-0)

Ieri a avut loc pe stadionul Dinamo, partida dintre echipele de tineret-rezerve ale cluburilor Dinamo și Rapid, din cadrul etapei a 27-a. Au învins dinamoviștii cu 3—0, prin golurile marcate de **Both** (min. 7) și **Nuțu** (min. 35 și 71). A arbitrat bine Gh. Grigorescu.

ASTĂZI LA BRAȘOV START ÎN „CUPA U.G.S.R." LA CICLISM

BRAȘOV 25 (prin telefon) Peste 50 de cicliști se vor alinia miercuri la startul primei etapei a competiției dotată cu „Cupa U.G.S.R." organizată de către Consiliul județean sindical și asociația sportivă CIBO, în colaborare cu Loto Pronosport. În prima zi, concurenții vor parcurge ruta Brașov — Rupea — Poiana Brașov (150 km), iar mîine, în etapa a doua, ei își vor disputa întîietatea pe distanța Brașov — Rîșnov — Fundata — Brașov — Poiana Brașov (105 km). O întrecerea cu multe urcușuri care vor constitui un sever examen al cicliștilor fruntași, examen edificator în vederea alcătuirii reprezentativelor noastre pentru apropiatele concursuri de peste hotare.

Redacția și administrația: București, str. Vasile Conta nr. 16; telefoane: centrală 11.10.05, secția corespondenți 11.51.09, interurban 72 și 286; telex: sportrom buc. 180. Tiparul „I. P. Informația". București 40348

PROLETARI DIN TOATE ȚĂRILE, UNIȚI-VĂ!

sportul

ZIAR AL CONSILIULUI NAȚIONAL PENTRU EDUCAȚIE FIZICĂ ȘI SPORT

ANUL XXVI — Nr. 1272 (6706) 4 PAGINI 30 BANI Joi 27 mai 1971

Ieri, la Tirana

„OLIMPICII" NOȘTRI AU FĂCUT UN PAS IMPORTANT SPRE MÜNCHEN

România – Albania 2-1 (0-1) în preliminariile J.O.

● *VIITORUL ADVERSAR — DANEMARCA*

TIRANA, prin telefon, de la trimisul nostru special.

Realizînd o a doua repriză foarte bună, jucînd lucid și matur, „olimpicii" români au izbutit miercuri la Tirana să repete victoria de la București (2—1) în fața echipei Albaniei.

După maniera în care s-a consumat prima repriză — desfășurată mult timp în forța de dominare teritorială a echipei albaneze — se părea că sarcina fotbaliștilor noștri de a apăra minimul avantaj acumulat la București va fi extrem de grea, cu atît mai mult cu cît la capătul primei jumătăți de oră gazdele au deschis scorul prin **Pano**, care a reușit să speculeze o „bîlbîială" a apărării noastre imediate.

La reluare, formația română apare mult schimbată în bine, **Dumitru** și **Vigu** stăpînesc cu autoritate zona centrală a terenului, în timp ce contraatacurile „olimpicilor" noștri, inițiate îndeosebi de

TĂTARU

DUMITRU

vîrfurile **Iordănescu** și **Tătaru**, poartă de fiecare dată amenințarea golului pentru buturile lui Dinella.

Stadion „Kombor Qemal Stafa"; **timp** frumos; **teren** bun; **spectatori**: aproximativ 25 000 (peste capacitatea stadionului!). **Au marcat** TĂTARU (min. 57 și 68), respectiv PANO (min. 29).

ALBANIA: Dinella — Gjika, Berisha, Kasmi, Ragami, Cani, Erneska, Zhega (min. 83 Leshtelni), Bizi, Pano, Ianku (min. 68 Sejni).

ROMÂNIA: Coman — Cheran, Olteanu, Vlad, Popovici, Dumitru, Vigu, Pantea, Tătaru (min. 83 Săiceanu), Iordănescu, Codreanu.

Arbitrul marocan **Mohamed El Azhari**, ajutat la linie de **M. Benjelloun** și **M. Boukili**, a condus cu greșeli.

În min. 57, Tătaru exploatează greșita degajare a portarului albanez, intră în posesia balonului și șutează puternic de la 25 m, aducînd egalarea: 1—1.

Urmează cîteva minute la discreția echipei noastre, care se află — în min. 64 — la un pas de mărirea scorului, dar mingea lovită de **Iordănescu**, după o pasă a lui Vigu, întîlnește bara. Nu trec decît 4 minute și Iordănescu driblează întreaga apărare a gazdelor, pasîndu-i de pe linia de corner lui Tătaru, care înscrie cu capul.

Paul SLAVESCU

(Continuarea în pag. a 4-a)

„TURNEUL PRIETENIEI" LA SCRIMĂ

VIKTOR SIDIAK (U.R.S.S.) cîștigător al probei de sabie

NICI UN TRĂGĂTOR ROMÂN ÎN FINALĂ!

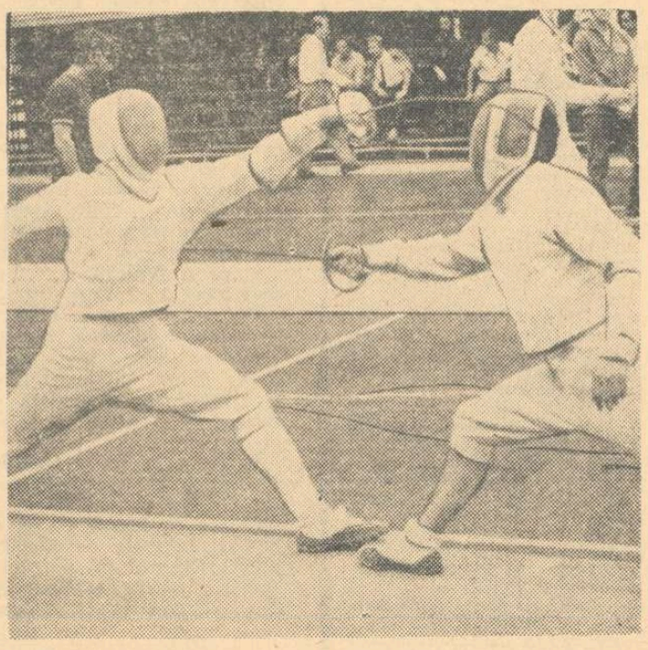

Viktor Sidiak (în stînga), într-unul din asalturile care i-au netezit drumul către finală...

Foto: DRAGOȘ NEAGU

Nici un sabrer român în finală!... Pare de-a dreptul de neînțeles la prima vedere, cum dintr-o pleiadă de autentice talente la această probă, scrima noastră să nu aibă satisfacția prezenței pînă la ultimul act al competiției.

Explicații, firește, există. Una dintre ele este legată de însăși compartarea trăgătorilor români: foarte bună în primele tururi, în optimi și în sferturi, de nerecunoscut în semifinale. Reprezentanții noștri s-au enervat peste măsură, au protestat deseori la deciziile arbitrilor principali, și-au pierdut luciditatea necesară. De aici greșeli de ordin tehnic și tactic de nerecuperat. N-am văzut, de pildă, nici o rupere de distanță față de adversari, nu s-a căutat o oprire corectă. S-a mers prea mult la acțiuni simultane, lăsîndu-se adversarilor posibilitatea de a puncta prin parade riposte fulgerătoare. Au mai fost și alte greșeli de orientare pe planșă pe care ne propunem să le analizăm cu un alt prilej. Deocamdată, pe scurt, filmul probei de sabie.

Cum am spus, inițial trăgătorii noștri au avut o evoluție promițătoare. În optimi de pildă **Budahazi** a fost cel mai eficace dintre sabrerii participanți, terminînd neînvins în grupa sa, talonat de polonezul **Kowecki** și cubanezul **Salazar**. Bine s-au prezentat în acest tur și **Irimiciuc, Vintilă, Nilcă, Popescu** și **Rohoni**, toți cu cîte 4 victorii. **Bădescu** a totalizat 3 victorii, calificîndu-se mai departe. Numai **Culcea, Ni-**

Tiberiu STAMA
Sebastian BONIFACIU

(Continuare în pag. a 4-a)

SOARTA SABRERILOR

Chestiune de muchie, de suprafață de lovire. O nimica toată, ca diferență. La urma urmei tot un braț, tot o armă albă, același plastron și aceeași mască. De ce atunci, virtuoși la floretă și doar outsideri, veșnici parteneri în căutarea afirmării, la sabie?

Pentru că scrima — în maniera modernă, uluitor de rapidă — este un sport cu decizii încă destul de aproximative, la cheremul unui contact electric supus slăbelor circuite, sau determinate de voința, vederea, uneori chiar de părerea unor arbitri, oameni ca toți oamenii. Ceea ce nu vrea să însemne că din pricina aceasta, în mod exclusiv, sabrerii români și-au putut plimba ieri după amiază copiii prin parcuri, în timp ce concurenții străini își disputau finala în fața unei săli ceva mai animate.

Budahazi a vărsat cîteva lacrimi, cum nu l-a văzut încă nimeni făcînd. Irimiciuc își mușca buzele. Vintilă a uitat de aniversarea fiului său și s-a consolat cu o relatare radiofonică, domeniul gazetărese fiindu-i pare-se mai favorabil. Și-n tot acest timp, inclusiv în clipele tăioaselor și hotăritoarelor bătălii de pe planșe, sub privirile cînd de vultur cînd apatice ale arbitrilor, antrenorii români au abandonat destinului pe elevii lor iubiți, lăsîndu-i să se rătulească în voie cu soarta și imperativele tactice și psihologice atît de importante în proba de sabie. (vib)

LA CAMPIONATELE EUROPENE DE POPICE — JUNIORI

SE DESEMNEAZĂ FINALIȘTII PROBELOR INDIVIDUALE

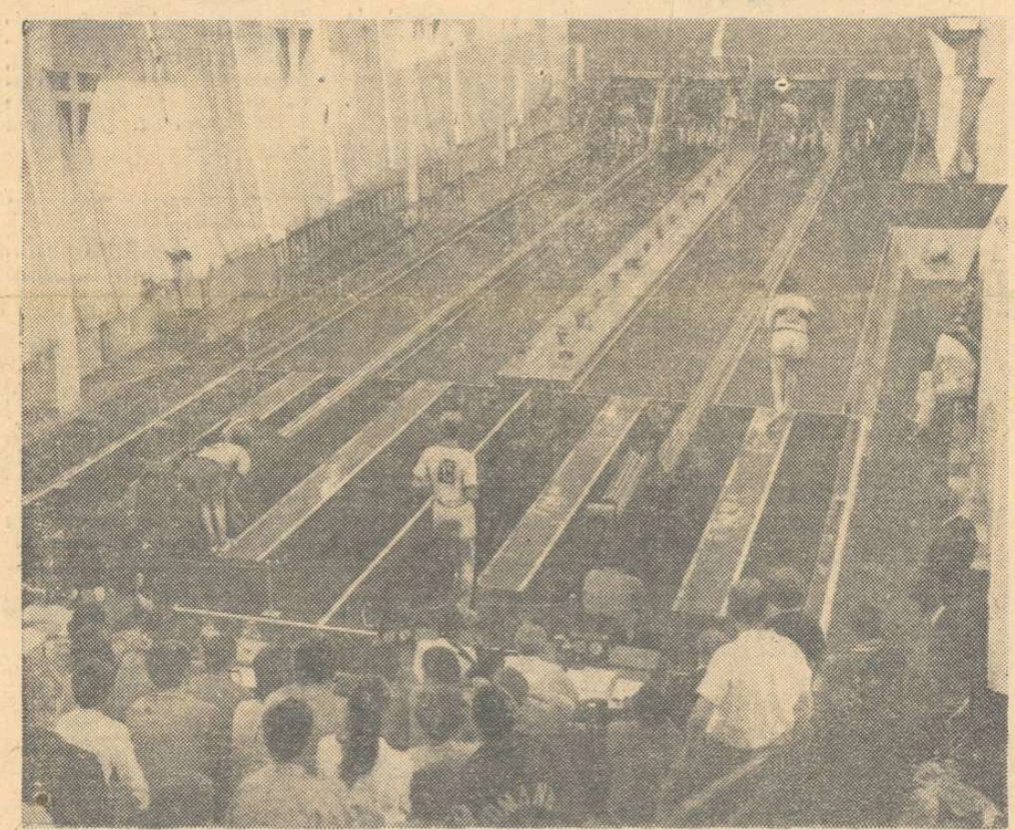

Arena Dunărea Galați, în timpul desfășurării probei de băieți.

Foto: P. POPA

GALAȚI, 26 (prin telefon, de la trimisul nostru). 28 de jucătoare și 51 de jucători din 9 țări au luat miercuri dimineața startul în întrecerile preliminarii ale probelor individuale. Fetele lansează cîte 100 de bile, iar băieții cîte 200, după care mai mult de jumătate din numărul concurenților se va califica, în ordinea rezultatelor înregistrate, în turneele finale, programate vineri (fetele) și simbătă (băieții). Ordinea intrării pe piste în calificări este următoarea — **FEMEI: R. F. a Germaniei, R. D. Germană, Cehoslovacia, Ungaria, Suedia și România; BĂRBAȚI: Ungaria, Franța, R. D. Germană, Cehoslovacia, Suedia, Iugoslavia, Austria, România și R. F. a Germaniei.**

În reuniunea de miercuri au evoluat cîte trei jucătoare și tot atîția jucători din fiecare țară. România a fost reprezentată în prima manșă de către **Florica Filip** (rezervă în confruntarea pe echipe), **Ildico Jijic** și **Margareta Bordei**. Fără a mai străluci, ca în proba pe echipe, româncele au avut totuși o compor-

Traian IOANIȚESCU

(Continuarea în pag. a 4-a)

OPINIILE ANTRENOAREI VLASTA SINDLEROVA

De vorbă cu VLASTA SINDLEROVA — 14 ani la rînd jucătoare de bază a echipei Cehoslovaciei, campioană mondială în 1962, deținătoarea medaliei de aur la proba de perechi (cu Maria Mikulcikova) la C.M. — 1966 de la București...

— Cum ați ajuns antrenoare?

— Datorită unui stupid accident suferit anul trecut la mînă. Cum nu concepeam să mă despart de arenă, am primit cu plăcere nobila misiune de a crește viitoare performere.

— Am dori să cunoaștem opiniile dv. privind aceste C.E. de juniori.

— Asist la un adevărat maraton al talentelor. Sînt convinsă că mulți dintre concurenți — fete și băieți — care evoluează aici vor ajunge vedete ale arenei mondiale. Pe unii îi și văd chiar la ediția C.M. de anul viitor de la Split.

— Ce echipe v-au plăcut mai mult?

— România, la fete și R. F. a Germaniei la băieți. Aceste formații merită cu prisosință titlurile cucerite. Nu mă așteptam însă să existe o atît de mare diferență între echipa dv. feminină și cea masculină, care s-a clasat pe penultimul loc. Îi știam pe popicarii români capabili de rezultate superioare.

— Și pe noi ne-a surprins comportarea slabă a echipei masculine a României.

— Este posibil însă ca băieții dv. să înscrie o revenire în turneul individual. Mie mi s-a întîmplat adesea ca după o zi slabă să reușesc un rezultat mare, așa că...

Crainicul competiției anunță că pe pista nr. 3 urmează să intre în concurs, la proba individuală, jucătoarea cehoslovacă Eva Kralikova. Am înțeles că este momentul să ne despărțim de amabila noastră interlocutoare.

LA STADIONUL „23 AUGUST"

INSTALAȚIA DE NOCTURNĂ PRINDE VIAȚĂ

Revenim cu o informație pe care, desigur, mulți o cunosc: **la cel mai mare stadion al țării — 23 August din Capitală — se execută în prezent instalațiile electrice necesare desfășurării întrecerilor sportive în nocturnă.** Este vorba despre un proiect original realizat la I.S.P.E. (șef de proiect ing. Eugen Bolchi) 4 stîlpi aplecați înainte — în capătul superior fiind grupul de reflectoare — spre terenul de joc.

● ASIGURĂRI OPTIMISTE DIN PARTEA CONSTRUCTORILOR ● LA 23 AUGUST SE VOR APRINDE LUMINILE ● 600 DE LUCȘI PE METRU PATRAT DE TEREN!

STADIUL LUCRĂRILOR

Dacă ar fi să ne adresăm numai economiștilor — am preciza mai întîi că volumul total al investiției este de 11 milioane lei. ...Vom abandona însă datele puse la dispoziție (cu precizie și amabilitate) de ing. Mircea Ștefănescu (fostul portar al echipei naționale de polo), director adjunct cu probleme tehnice în I.E.A.B.S., arătînd situația existentă la ora actuală. Este gata fundația — de fapt niște blocuri mari de beton, înalte de 12 m — pe care vor sta cele 4 mari brațe de lumină. Doi stîlpi sînt pregătiți cu toate sudurile și instalațiile, ceilalți doi fiind și ei aproape de același stadiu. Vești bune și în ceea ce privește aprovizionarea cu materialele necesare continuării lucrărilor. S-a asigurat tot aparatajul din import sau produs în țară, cu excepția tablourilor de automatizare comandate la „Automatica" (ele vor fi livra-

Modesto FERRARINI

(Continuare în pag. a 2-a)

Conferința d-lui Pierre Seurin

Președintele Federației internaționale de educație fizică-F.I.E.P., dl. **Pierre Seurin** (Franța), aflat în vizită în țara noastră la invitația Consiliului Național pentru Educația Fizică și Sport, a prezentat ieri după-amiază o expunere cu tema „Problemele actuale ale educației fizice școlare".

Ampla și documentata sa expunere, prezentată în sala de festivități a G.N.E.F.S., a fost urmărită cu mult interes de un mare număr de profesori de educație fizică, antrenori și alte cadre de specialitate.

Finala campionatului național de gimnastică pe echipe:

DINAMO SAU STEAUA?

După campionatele internaționale, desfășurate acum o lună, și după „europenele" de la Madrid, iată că un nou examen se află în fața celor mai buni gimnaști ai țării. De data aceasta, este vorba de o competiție pe echipe, finala campionatului național, întrecere în măsură să ne arate adevărata forță a gimnasticii noastre masculine. Concursul va fi găzduit de sala Dinamo din Capitală vineri după-amiază, la el anunțîndu-și participarea formații din București (Steaua, două echipe dinamoviste, I.E.F.S.), precum și din țară (selecționata județului Mureș, selecționata județului Cluj și echipa Liceului 4 Timișoara).

Ni se pare că Dinamo București nu va întîlni obstacole prea dificile în drumul său de cucerire a titlului de campioană. Gheorghe Păunescu, Dan Grecu, Nicolae Oprescu, Vasile Coșariu și ceilalți sportivi ce vor concura în prima echipă a clubului Dinamo pot contracara cu succes tentativa componenților formației Steaua de a ocupa primul loc. Petre Mihaiuc nu se află încă în plenitudinea forțelor, după accidentul care l-a făcut indisponibil și pentru „europene", iar Mircea Gheorghiu, campionul țării, traversează o eclipsă de formă.

Dar, cine știe, poate că în lupta dintre Dinamo și Steaua va interveni și o altă echipă. Care anume?

ÎNSEMNĂRI DUPĂ BALCANIADĂ

EXAMEN TRECUT CU SUCCES DE VOLEIUL NOSTRU

Eugenia Rebac, asistată de Mariana Baga și Mariana Popescu plasează mingea pe lîngă blocajul efectuat de Strandeva. Faza din meciul România — Bulgaria.

● Perspective frumoase pentru noul lot masculin ● Blocajul, arma cea mai eficace a românilor ● Și totuși apărarea rămîne... „călcîiul lui Achile" ● Nu se conturează încă nucleul de bază al echipei feminine

Prima competiție oficială la care au participat în acest an echipele reprezentative de volei ale României, Balcaniada de la Sarajevo, trebuia să însemne, după cum afirmam înainte de începerea turneelor, un prim examen al stadiului de pregătire a jucătorilor și jucătoarelor din loturi în vederea campionatelor europene din toamnă. Judecîndu-l prin prisma valorii participantelor, acest test a fost mai elocvent în dublul duel cu echipele naționale ale Bulgariei, formații din cercul elitei mondiale a voleiului, și într-o oarecare măsură cu cele ale țării gazdă, echipe de valoare medie dar incomode prin ardoarea cu care au luptat pe terenul propriu. Succesul ambelor noastre reprezentative, neînvinse în competiție, indică, nu numai prin prisma rezultatelor, trecerea cu calificativ foarte bun a acestui examen.

Revanșele pe care echipele române și le-au luat asupra învingătoarelor lor de la C.M. din 1970, deși la scor strîns, nu au lăsat nici un fel de dubiu în legătură cu valoarea superioară a noilor campioane balcanice. Prin urmare, un debut promițător în acest sezon internațional, debut care, sperăm, va impulsiona voleiul nostru, angajat în cursă de revenire pe podiumul marilor competiții.

BĂIEȚII AU IMPRESIONAT

Fără îndoială, o misiune mai dificilă în competiția balcanică au avut-o băieții, ai căror adversari principali, voleibaliștii bulgari, vicecampioni mon-

Aurelian BREBEANU

(Continuare în pag. a 3-a)

Neîndoios, debutul plin de promisiuni al voleibaliștilor și voleibalistelor țării noastre în actualul sezon internațional constituie un element tonic ale cărui consecințe sînt așteptate la următoarele competiții de mare însemnătate, îndeosebi la campionatele europene. Echipele României au demonstrat că beneficiază, în urma restructurării loturilor, de elemente valoroase, capabile de înalte performanțe. Nu trebuie însă să se uite că Balcaniada nu se poate compara cu competiția continentală, programată în septembrie, în cadrul căreia medaliile și calificarea pentru J.O. nu se pot obține decît în urma unei pregătiri ireproșabile pe toate planurile. În turneul final al C.E. echipele române vor avea de înfruntat, într-un interval de 5 zile, tot atîtea formații redutabile, de același nivel sau mai valoroase decît principalele adversare de la Sarajevo. Prin urmare, un veritabil tur de forță care nu permite relaxarea. Deși la Balcaniadă reprezentativele noastre au arătat un progres, totuși evoluțiile lor au scos în evidență și unele lacune cu care nu trebuie să se mai prezinte în competițiile următoare. Ne referim, în special, la omogenizarea sextetelor, la apărare și la organizarea jocului. Pentru îndeplinirea aspirațiilor voleiului nostru, echipele naționale trebuie să devină treptat mecanisme perfecte. Pentru aceasta timp ar fi suficient pînă în septembrie.

Destinul propriilor hotărîri

Continuăm, după ancheta întreprinsă recent la Brăila, discuția despre destinul, uneori nu prea fericit, al propriilor hotărîri — de altfel bine chibzuite — adoptate la Conferințele C.J.E.F.S. Constatărilor redacționale le adăugăm astăzi cîteva din **concluziile rezultate din controlul efectuat, în diferite județe, de activul secției de resort din cadrul C.N.E.F.S.**

Din motive lesne de înțeles — obligațiile în această direcție fiind elementare — vom trece mai repede peste unele lucruri pozitive constatate în toate județele controlate: **Bistrița-Năsăud, Caraș-Severin, Galați, Iași, Mehedinți, Olt, Satu Mare, Suceava, Vîlcea și Vrancea.**

Observăm de la început că — aproape fără excepție — acțiunile care au urmat Conferințelor C.J.E.F.S., în ceea ce privește cunoașterea largă a hotărîrilor adoptate, s-au oprit la jumătatea drumului. În unele locuri au fost selecționate propunerile participanților, hotărîrile au fost multiplicate, dar au rămas undeva în sediile C.J.E.F.S., necunoscute în cluburi și asociații, de către ceilalți factori cu atribuții în domeniul educației fizice și sportului. În județul Caraș-Severin, de exemplu, nici acum nu a fost definitivat planul de difuzare a hotărîrilor Conferinței. **Cînd vor afla cei interesați ce... trebuiau să facă pînă acum? Sau, în orice caz, să înceapă să facă!** Nu este, însă, un caz izolat. Cam la fel se prezintă situația și în alte județe, deși s-au constatat cîteva inițiative eficiente (**C.S.O. Iași**, Consiliile orășenești pentru educație fizică și sport **Pașcani, Gura Humorului, Rădăuți**).

Cu atît mai mult surprinde faptul că în unele județe (Bistrița-Năsăud, Iași, Caraș-Severin și Satu Mare) nici comisiile județene nu au fost instruite și ajutate pentru ca planurile lor să cuprindă obiectivele ce le revin în baza hotărîrilor adoptate la Conferințele C.J.E.F.S.

Vorbim adesea de nevoia reală a perfecționării stilului de muncă. **Cum se împacă aceste constatări cu frazele frumoase, dar goale de conținut, rostite adesea, prin ședințe, de unii activiști sportivi?**

Iată, din același material la care ne-am referit, rezultă că, deși a existat o indicație precisă din partea Biroului C.N.E.F.S. cu privire la o repartizare de sarcini concrete pentru toți membrii consiliilor și birourilor județene, municipale și orășenești pentru educație fizică și sport, în județele Caraș-Severin, Iași, Vrancea și Bistrița-Năsăud — aplicarea ei întîrzie în mod nepermis.

Sîntem acum la ora cînd, de fapt, **în toate județele ar trebui să se analizeze ce anume s-a realizat și ce rămîne de făcut pentru îndeplinirea hotărîrilor conferințelor C.J.E.F.S.** Dar, vedem, în destule locuri, e nevoie să se ia totul de la început, sau în cel mai bun caz de la jumătate!

Lipsa de preocupare pentru difuzarea largă a hotărîrilor de care vorbim, ca și pentru precizarea responsabilităților, la diferite nivele, a determinat fără îndoială inactivitatea constatată într-o serie de județe de la Conferințele C.J.E.F.S. și pînă acum, succesele obținute nefiind așadar rezultatul unor planuri și măsuri. Este, însă, neîndoielnic că dacă se acționa corespunzător în această direcție, rezultatele ar fi conturat progrese mai mari în activitatea sportivă din județe. Așteptăm asemenea rezultate.

Dan GARLEȘTEANU

RUGBY

MOMENT FINAL ÎN DIVIZIA B: BARAJUL!

Protagoniștele turneului: Sportul studențesc, Gloria, Minerul Broșteni și Chimica Tîrnăveni

La această oră se cunosc fruntașele tuturor seriilor și implicit echipele care urmează — începînd de duminică — să participe la turneul de baraj pentru promovarea în prima divizie.

În seria I cele două echipe care, încă din startul competiției, au rămas angajate ferm în disputa pentru întîietate au fost, în ordine, **Sportul studențesc** (38 puncte) și **Gloria** (37 puncte). Fosta divizionară A, **Vulcan**, a ocupat abia locul 3 cu 45 de puncte.

În seria a II-a **Minerul Broșteni**, revelația întregului campionat, s-a detașat net cu 37 de puncte în dauna Constructorului Suceava, față de care a terminat cu un avans de 6 puncte...

În seria a III-a **Chimica Tîrnăveni**, protagonistă ediții de-a rîndul a diviziei B, a terminat în frunte cu 39 de puncte, talonată de Electroputere Craiova (38 puncte) și Precizia Săcele (35 puncte).

În acest fel, în turneul de baraj se vor întîlni, conform regulamentului, patru echipe: două din prima serie (seria care cuprinde în primul rînd echipele din municipiul București), **Sportul studențesc** și **Gloria** și prima clasată din celelalte serii, adică **Minerul Broșteni** și **Chimica Tîrnăveni.**

Comisia de competiții a fixat, după cum urmează, turneul de baraj pentru divizia A: duminică 30 mai, la aceeași oră (10,30), dar pe stadioane diferite, se vor întîlni, într-o primă etapă, **Sportul studențesc** cu **Gloria** (teren Olimpia) și **Chimica Tîrnăveni** cu **Minerul Broșteni** (teren Ghencea).

Turneul va continua miercuri 2 iunie (etapa a II-a) și duminică 6 iunie, cînd vor fi cunoscute cele două echipe care vor activa, din ediția 1971/1972, în prima divizie a țării.

CURS DE PERFECȚIONARE CU VICEPREȘEDINȚII C.J.E.F.S.

Timp de o săptămînă a avut loc în Capitală, un curs de perfecționare cu vicepreședinții Consiliilor județene pentru educație fizică și sport din întreaga țară.

În această perioadă, cursanților li s-au prezentat referate, conferințe, au participat la lecții practice legate de activitatea sportivă de masă și performanță, au vizionat filme documentare instructive.

În încheierea lucrărilor, a luat cuvîntul conf. univ. MARIN BÎRJEGA, vicepreședinte al Consiliului Național pentru Educație Fizică și Sport, care a vorbit despre **Unele probleme privind activitatea vicepreședinților C.J.E.F.S.**, făcînd totodată recomandări importante referitoare la dezvoltarea mișcării de educație fizică de masă și performanță din județele țării.

SARITA MONTIEL LA PLOIEȘTI?

Mă va crede cineva că pentru prima oară de cînd țin această telecronică, mă apropii cu teamă de hîrtie și de creion? Fiindcă ceea ce urmează să scriu nu se referă la persoana mea și e descalificant: mă declar incompetent. Nu e o declarație de fiecare zi, trebuie să recunoașteți. Dar nici ceea ce am văzut sîmbătă la amiază și ceea ce am citit a doua și a treia și a patra zi, nu țin de normal. Ceea ce-mi dă o anumită speranță este faptul că nu știu deocamdată — în a cincea zi — unde se manifestă incompetența mea: în ale fotbalului? în ale teatrului? sau în ale omenescului?

Totul pornește de la următorul adevăr pe care nu-l pot ocoli: urmărind meciul Progresul — Petrolul **la televizor** nu am avut nici o clipă bănuiala că acest meci e trucat. Acesta e adevărul. Trist. Umilitor pentru ochiul și inteligența mea, descalificant pentru semnătura mea. Pentru prima oară în activitatea ei, televiziunea — fără să știe, desigur — ne-a transmis un meci **aranjat**, și eu nu m-am prins, n-am avut revelația acestui teleeveniment, am trecut pe lîngă el, orb, deloc suspicios, ca un copil. O, și dacă aș fi fost singurul! Dar era Buhoiu, comentatorul, care prin nimic nu mi-a sugerat viclenia. Nu știa nimic? Omul ne spunea că fusese la cabine, că observase o stare de tensiune, iar pe tot parcursul emisiunii se străduia să ne mențină trează atenția, așa cum se cuvine la meciurile normale și cenușii. Mai mult ca sigur că nici Buhoiu nu știa că meciul e trucat. Merg mai departe și zic că nici Petre Gață, acest savant în ale fotbalului, omul care mi-a mîngîiat copilăria de lector al cronicii fotbalistice, primul ziarist de la care am învățat cum se vede un meci de fotbal — nici el nu știa nimic, de vreme ce la pauză îi declara lui Buhoiu **„că meciul nu e jucat"...** Golul lui Năstase mi-a plăcut sincer și n-am văzut „regia". Meciul a fost amărît, și ca atare duritățile normale n-au lipsit. S-a jucat urît, la mîză, deci cu pase la adversar, cu cîrpănoșenii, cu țipete de pe tușă (către Dudu, de pildă: **„dă-o afară!"**), cu bubuială pe centru, cu șapte păcate si cu entorse, cu masaje, cu sticle de apă date pe gît, ce mai vreți? Am fost o fetiță înșelată, am crezut ca la filmele cu Sarita Montiel.

A doua zi a venit — cal alb pe literă neagră — adevărul. Oameni mai aproape de față — cum se zice — au demascat meciul. Nu pot să nu-i cred. Presa e unanimă. Golul lui Năstase a fost aranjat, ratarea din minutul 89 n-a fost ratare că **„nici așa, un punct ajunge"...** (cum nostim scria în „Sportul"), au mai rîs de mine doi critici literari de renume care — specialiști în Ionescu și în Barbu (Ion și Eugen) — au văzut clar cum s-au pus babaroasele, mi-a mai surîs îngăduitor și secretarul general de redacție al celui mai serios ziar de cultură din țară, care și el s-a prins — bref, ce mai vreți? Nu-mi rămîne decît să salut acest teleeveniment — primul meci trucat prezentat la televizor! — să felicit în calitate de hipnotizat hipnotizatorii, actorii și regizorii și să aleg din cele trei domenii de incompetență care mi se oferă, pe cel mai convenabil, pentru a nu muri total de rușine: nu-s competent în ale teatrului. Nu știu să demitizez iluzia teatrală — cum se exprimă azi savant lumea — chiar cînd ea se înfățișează sub chipul unui meci de fotbal. Atît de mult cred în fotbal și atît de adînc disprețuiesc teatrul, încît un meci de fotbal pentru mine — fețișcană crudă și necoaptă — nu poate fi decît un meci de fotbal. Singura mea întrebare rămîne asta: dacă totul a fost aranjat așa frumos și armonios, de ce atîtea cotonogeli și atît de puține goluri? Nu se putea oranja un 4—4, jucat ca brazilienii, pe ofensivă, cu întorsături incredibile de scor, cu faze formidabile și fair-play bun de dus la UNESCO? Ce naiba, nici cînd ne prefacem că jucăm fotbal, nu ne putem prefface în Real — Chelsea?

★

Nicolae Mazilu (Oțelul Roșu): E greu de crezut ce-mi scrieți, dar vă cred. Fotbalul ia mințile oamenilor. Dar n-aș mai vrea să amărăsc, acum, un om amărît. Voi folosi scrisoarea în almanahul „Sportul", la sfîrșit de an.

M. Barzon (Bd. Miciurin 9 — București): Ce bine ne înțelegem noi doi!

BELPHEGOR

gimnastica

ÎN ÎNTÎLNIREA CU IUGOSLAVIA,

LOTUL ROMÂNIEI, SUBSTANȚIAL ÎNTINERIT, ÎN CEA MAI BUNĂ FORMULĂ

Desfășurat la finele săptămînii trecute, concursul internațional de gimnastică modernă dintre reprezentativele României și Iugoslaviei a constituit nu numai un spectacol în sine, ci și un ultim prilej oferit celor mai bune sportive ale noastre de a-și verifica forma și potențialul înainte de primul mare examen al anului: Campionatele balcanice. Dat fiind că întîlnirea de la Cluj a fost o primă tentativă de căutare a formulei de bază pentru echipa națională, vom căuta să facem cîteva considerații în legătură cu evoluția celor șapte gimnaste românce.

Victoria Vilcu, cîștigătoarea la individual compus, a avut de făcut față asalturilor (devenite tot mai puternice și mai insistente), „noului val" și a reușit, dar cu destulă greutate, datorită plusului de experiență și calm. Fără a-i diminua din merite, remarcăm însă că în noile ei exerciții se observă o tendință de evitare a elementelor de mare dificultate, precum și o vizibilă abandonare a tempo-ului dinamic cu care ne obișnuise (mai ales la exercițiile cu cerc și coardă). **Maria Preda**, sportiva nr. 1 în momentul de față, din noua pleiadă, își continuă ascensiunea valorică și devine, pe zi ce trece, cea mai tehtică gimnastă a noastră. Beneficiind de calități fizice remarcabile (detentă, mobilitate, deschidere etc.), ea a ajuns să stăpînească cele mai dificile elemente, dar insuficienta pregătire psihologică, emoția excesivă și chiar febra de start îi diminuează posibilitățile. **Sabina Șerbănescu**, de asemenea o valoare recunoscută a gimnasticii noastre moderne, s-a arătat de această dată obosită, lucru justificat însă prin susținuta activitate școlară pe care o desfășoară (se află în preajma bacalaureatului). Chiar și în această situație, ea a dovedit din nou că este indispensabilă echipei. **Carmen Bucaciuc**, cea mai tînără componentă a lotului (are numai 16 ani!), este un autentic talent și, demn de subliniat, una dintre cele mai conștiincioase gimnaste ale noastre. Ea a talonat îndeaproape vedetele" echipei arătîndu-ne că din speranța" anilor trecuți a devenit o sportivă de certă valoare. Încurajată în continuare și rodată în competițiile internaționale de anvergură, poate face parte cu succes din garnitura de bază.

Reîntrarea **Mihaelei Nicolaescu** a contribuit substanțial la realizarea omogenității lotului, evoluțiile ei „curate", asigurînd puncte prețioase echipei. Am aminti doar că exercițiul fără obiect mai necesită cîteva mici retușuri. **Rodica Pintea**, inclusă pentru prima dată în reprezentativă, n-a dat satisfacție și în dreptul ei trebuie pus un mare semn de întrebare. Nu același lucru îl putem spune, din fericire, și despre **Luminița Cizer**, o altă debutantă, care a evoluat la Cluj în afară de concurs. Ea trebuie urmărită în continuare și „lucrată" cot la cot cu celelalte gimnaste fruntașe, căci vădește aptitudini deosebite și reale posibilități de afirmare.

Ca o concluzie generală, actuala componență a lotului reprezentativ este, cu excepția amintită, cea mai bună din ultima vreme și ne poate asigura rezultate de valoare pe plan internațional. Să nu uităm apoi că cinci din cele șapte gimnaste sînt foarte tinere (sub 19 ani), ceea ce înseamnă mult sub aspectul perspectivei!

Horia ALEXANDRESCU

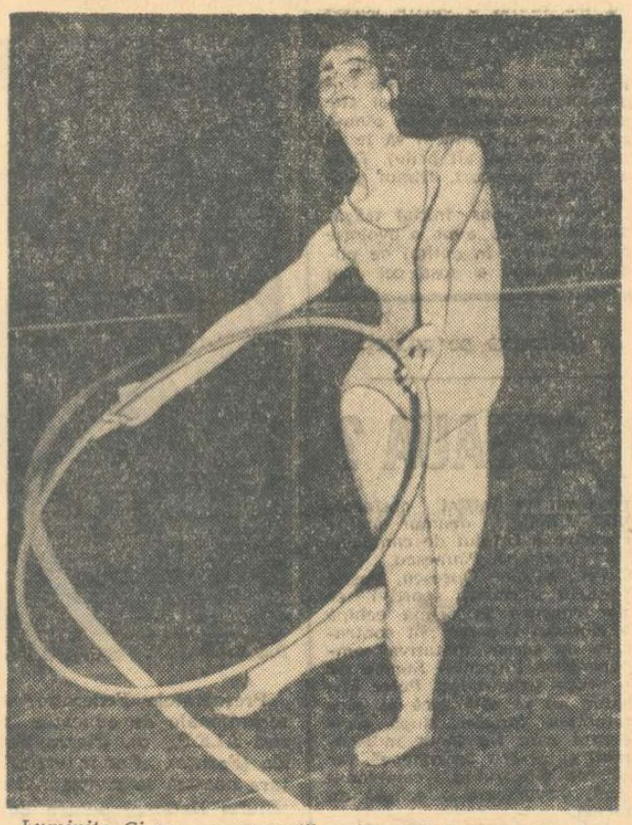

Luminița Cizer, o speranță a gimnasticii noastre moderne
Foto: Călin CREȚU — Cluj

VACHTING

„CUPA C.N.U:"

MAMAIA, 26 (prin telefon). — Întrecerile din cadrul concursului internațional de yachting dotat cu **„Cupa C.N.U."** au continuat pe lacul Siutghiol, cu desfășurarea penultimei regate. Ca și în ziua precedentă, vîntul a fost slab, cu rotiri spre sud. Veliștii care au sesizat mai bine schimbarea de direcție a vîntului au cîștigat locuri prețioase în această manșe. De remarcat autoritatea cu care sportivii greci domină clasa Finn, unde primul reprezentant român A. Vasiliu (C.N.U.) — se află pe locul 6.

Rezultatele: clasa **F.D.**: 1. N. Alexandrov — K. Tvetan (Bulgaria) 11,7 p, 2. Emil Gresianu — Florian Panaitescu (C.N.U.) 20 p, 3. Z. Czibuzar — Z. Tyra (Cehoslovacia) 25,1 p; **clasa Finn**: 1. Ilias Hagipavlis (Grecia) 19,7 p, 2. T. Vatistas (Grecia) 27,2 p, 3. P. Gramatikov (Bulgaria) 43,7 p.

INSTALAȚIA DE NOCTURNĂ

(Urmare din pag. 1)

te pentru montaj încă în acest trimestru). Au sosit toate cablurile, lămpile și reflectoarele instalației.

GREUTĂȚI, DAR ȘI MULTĂ BUNĂVOINȚĂ

Există un termen, ba chiar două, pînă la care totul urmează să fie gata: **1 august** — instalația; **23 august** — darea în exploatare a stadionului (ale cărui trepte și gradene vor fi deteriorate în timpul montajului stîlpilor). Nu se poate spune, din păcate, că nu există și greutăți în privința respectării acestor termene. Numai un exemplu, de pildă. Confecțiile metalice livrate de la Borșa au sosit cu destule repere lipsă (eclise, tălpi de tronsoane ș.a.), cu suduri neexecutate, ceea ce a dus la întîrzierea lucrărilor.

Semnalăm, însă, cu satisfacție că terminarea la timp a instalației este mai mult decît sigură dată fiind bunăvoința tuturor celor angrenați în realizarea acestui important obiectiv sportiv. Am aflat, astfel, de preocuparea deosebită a **Ministerului energiei electrice** (prin adjunctul ministrului, tov. Nicolae Armencoiu), a trusturilor, întreprinderilor și institutelor: **Electromontaj** (ing. șef M. Bazăr), **Energoconstrucții** (ing. I. Mazurkievici), **I.D.E.B., I.S.P.E.** și **I.N.C.E.R.C.**, — fără a mai vorbi de beneficiar: I.E.A.B.S. și C.N.E.F.S. Nu putem fi decît încrezători întrucît, se știe, unde-s mulți, puterea crește...

CUM VA FI LUMINA?

Ne-am notat exact răspunsul la această întrebare: **Prin reglajul reflectoarelor de pe cei patru stîlpi, suprafața terenului va fi acoperită în mod uniform cu circa 550—600 lucși/m². Aidoma marilor stadioane din Europa.**

Am solicitat inginerului Mircea Ștefănescu explicații în plus și, iată-le:

— Pot să vă spun că terenul de joc al stadionului Republicii — în prima etapă, cînd avea reflectoare originale — era luminat cu maximum 250 lucși/m²!

Deci există perspectiva ca încă din această vară, seara, să putem urmări meciuri de fotbal în condiții de vizibilitate perfectă, la lumina reflectoarelor...

HANDBAL

MECIUL STEAUA — DINAMO BUCUREȘTI, VĂZUT DE ANTRENORUL N. NEDEF

Există un antrenor care așteaptă derbyul Steaua — Dinamo cel puțin cu același interes ca și conducătorii tehnici ai celor două formații. Nu-i greu de ghicit că este vorba de antrenorul federal, **Nicolae Nedef**, cel care organizează și dirijează pregătirile echipei reprezentative. Socotindu-l, totuși, ceva mai liniștit decît colegii săi de la Steaua și Dinamo l-am abordat pentru o scurtă discuție.

— Dacă ați avea cele două echipe în față, ce ați recomanda jucătorilor?

— În primul rînd să-și onoreze renumele printr-un joc de înaltă factură tehnică și tactică. Eu le cunosc bine resursele și știu că au posibilitatea să încînte spectatorii. Apoi, le-aș cere să se respecte unii pe alții. În dîrzenia cu care își vor apăra șansele nu trebuie inclusă și brutalitatea, arma celor slabi, ca să nu zic altfel...

— Cum vedeți ca antrenor federal acest derby?

— În ceea ce mă privește partida va fi un excelent prilej de selecție, de verificare a constatărilor înscrise în caietele ce le-am ținut de-a lungul bogatului sezon competițional din această iarnă. Steaua și Dinamo sînt echipele care dau cel mai mare număr de jucători lotului și mi-ar face plăcere ca peste două zile cînd ne vom reuni la echipa reprezentativă pentru un scurt concediu comun la Mamaia să avem numai lucruri plăcute de povestit despre acest meci.

— O ultimă chestiune: ce pronostic faceți?

— Vorbind deschis, dacă ținem seama de gradul de oboseală al componenților celor două formații, atunci Dinamo se prezintă cu un spor de forță. Dar, miza mare a meciului și faptul că el este ultimul hop al campionatului va mobiliza și pe jucătorii de la Steaua. Așa că victoria poate reveni oricărei formații. De altfel, să nu uităm că precedentele întîlniri dintre ele s-au încheiat, ambele, la egalitate. Ceea ce n-ar fi exclus nici de această dată...

— c.a. —

AZI, ETAPĂ ÎN DIVIZIA FEMININĂ

Astăzi este programată etapa a XXI-a din campionatul feminin de handbal, divizia A. Afișul rundei este dominat de „derby-ul codașelor", în care C.S.M. Sibiu (ultima clasată) va juca, în deplasare, cu Constructorul Timișoara. Și chiar dacă timișorencele au prima șansă, considerăm că C.S.M., care evoluează foarte bine la acest început al turului III (a pierdut primele meciuri la numai un punct diferență, dar în fața echipei campioane și a I.E.F.S.), poate cîștiga, de această dată, cele două puncte puse în joc. Mureșul Tg. Mureș, o altă formație aflată, în mod curios, la subsolul clasamentului (și spunem acest lucru ținînd cont de valoarea și omogenitatea pe care le-a demonstrat duminică în Capitală), va întîlni pe teren propriu Confecția, în fața căreia va încerca să cîștige. Un meci dificil va avea de susținut liderul, Universitatea București, primind, la Odorhei, replica Voinței din localitate. În celelalte partide, se vor întîlni Rulmentul Brașov cu Universitatea Timișoara și Textila Buhuși cu I.E.F.S.

TIR

TINERII TALERIȘTI ROMÂNI PE LOCUL II

LA CONCURSUL INTERNAȚIONAL DE SKEET DE LA SOFIA

Recent s-a desfășurat la Sofia un concurs internațional de talere (skeet și șanț) la care au participat selecționatele **Bulgariei, Poloniei, României** (tinerei) și cea a orașului **Leningrad.** Tinerii taleriști români au avut o comportare mulțumitoare la proba de skeet unde s-au clasat pe locul II. Iată rezultatele: SKEET (talere aruncate din turn — 200 buc.) — 1. **Manolov (Bulgaria) 194 t,** 2. Rogowski (Polonia) 191 t, 3. Tacev (Bulgaria) 189 t, 4. **D. Buduru** (România) 187 t..., 7. **S. Diaconu** (R) 182 t..., 9. **N. Vlădoiu** (R) 181 t ,10. **R. Mareș** 181 t. **Pe echipe: 1. Bulgaria, 2. România,** 3. Polonia. TALERE ARUNCATE DIN ȘANȚ (200 buc.): 1. **Andruskin (Leningrad) 194 t,** 2. Nanev (Bulgaria) 190 t, 3. Anastasov (Bulgaria) 190 t... 11. **A. Marinescu** (R) 176 t... 13. **Șt. Bodnărescu** (R) 169 t... 16. **G. Suditu** (R) 160 t, 17. **P. Stancu** (R) 151 t. **Pe echipe: 1. Bulgaria,** 2. Leningrad 3. **România.**

caiac-canoe

TREI ZILE DE ÎNTRECERI

Astăzi, pe lacul Herăstrău, se va da startul în întrecerile din cadrul fazei de zonă a campionatului republican de caiac-canoe. Concursul este rezervat seniorilor și programează 3 zile de întreceri, cu începere de la ora 16.

natație

PLEDOARIE PENTRU CONCURS

Ideea acestor rînduri ne-a fost sugerată zilele trecute, cînd străndul Obor din Capitală și-a deschis larg porțile tinerilor înotători ai Școlii sportive nr. 2, eveniment marcat printr-un concurs organizat ad-hoc pentru sportivii bucureșteni de toate categoriile.

Sfîrșitul acestei primăveri, neobișnuit de călduroase, pare să fie mai prielnic decît oricînd activității înotătorilor, care au început cel de al doilea ciclu de pregătire de mai bine de trei săptămîni. Și acest util sprijin al naturii vine să pledeze parcă pentru organizarea cît mai multor întreceri cu caracter propagandistic, sau de verificare a performerilor, cum a fost „ziua sprinterilor" desfășurată sub egida Școlii sportive nr. 2.

Exemplul, deși izolat în contextul întregii activități din natație, merită a fi subliniat și dat drept pildă și altor cluburi din Capitală sau din țară, centrelor care dispun de piscine cu apă încălzită. Accentuăm asupra actualului fapt întrucît, ca și în alți ani, deficiențele sistemelor competiționale pe scară locală privează în continuare pe sportivi de posibilitatea unor cît mai dese întreceri.

În toată luna mai — două concursuri în întreaga țară! Ce satisfacție mai pot avea tinerii sportivi, care se pregătesc zilnic ore întregi, sau ce mijloace le sînt oferite tehnicienilor pentru verificarea muncii elevilor lor? Cum este privită problema atragerii școlarilor spre

• ÎNOTĂM DOAR PENTRU CRONOMETRE?. • CE SE ÎNTÎMPLĂ CU „PERFORMERII" CENTRELOR DE INIȚIERE? • TRADIȚII CE SE CER REÎNNOITE • ÎNOTĂTORII FRUNTAȘI AR TREBUI SĂ FIE ÎN PRIMELE RÎNDURI

practicarea și perfecționarea în acest sport de bază din programul J.O., cînd pentru organizarea unor întreceri larg deschise tineretului trebuie să așteptăm inaugurarea sau redeschiderea unui mai vechi bazin? Iată probleme la care de mai multă vreme așteptăm răspunsuri concrete. Și nu atît din partea federației de specialitate, care asigură în fiecare sezon (dar numai sportivilor fruntași) un program competițional bogat, cît mai ales din partea consiliilor județene, municipale sau orășenești pentru educație fizică și sport. De la Arad, Galați, Timișoara, Tg. Mureș, Cluj, Oradea, Mediaș și multe alte centre (a se citi Craiova, Brașov, Bacău, Piatra Neamț, Iași, Rm. Vîlcea unde activitatea este aproape nulă).

În marea majoritate a țărilor europene (chiar și în acelea care nu dispun de o bază materială strălucită), lunile mai sau iunie sînt rezervate concursurilor cu caracter popular, deschise tuturor categoriilor de vîrstă, dar mai ales copiilor. Pentru înotătorii de performanță există în aceste săptămîni întreceri, în care accentul se pune pe distanțele mai lungi și ștafete de toate genurile (acea de 1 000 x 100 m a clubului Racing din Paris a devenit celebră în toată lumea). Și în țara noastră, în centrele cu tradiție, au existat asemenea inițiative. Nu trebuie să ne întoarcem cu prea mulți ani în urmă pentru a ne aminti de competițiile cu caracter tradițional dedicate unor personalități din lumea înotului, care răsplăteau cu premii frumoase pe cîștigători, de cupele cluburilor Dinamo și Steaua, de acele faimoase traversări ale lacurilor care adunau la start sute de participanți (începători și avansați), iar pe marginea lor mii de spectatori. Cu puțină inițiativă și ceva mai mult interes, tradiția lor ar putea fi reînnoită.

Și atunci, miile de copii care sînt inițiați în fiecare an ar fi atrași de piscine nu numai în lunile de vară, iar acei cu evidente calități ar găsi mai ușor calea spre marile performanțe. Mărind numărul întrecerilor cu caracter de masă ar spori și posibilitățile de selecție ale antrenorilor, asigurîndu-se astfel o serioasă bază de dezvoltare a acestui sport în întreaga țară și nu numai în cîteva centre izolate.

Totodată, vom repeta din nou că orice concurs poate, și trebuie, să fie considerat de sportivii fruntași și antrenorii lor ca un mijloc ideal de antrenament și verificare, mai ales în această perioadă hotărîtoare pentru acumulările cantitative (a se citi trei-patru starturi într-o reuniune). În plus, prezența la startul oricărei întreceri a campionilor și recordmanilor noștri constituie, în primul rînd, un mare cîștig de natură propagandistică și, apoi, ea reprezintă un ideal stimulent pentru mai tinerii sportivi, aflați la începutul carierei.

Adrian VASILIU

De pe cuprinsul țării

LA „ȘOIMII" COSMINELE, VIE ACTIVITATE

În comuna Cosminele (jud. Prahova), pe lîngă școala generală își desfășoară activitatea asociația sportivă „Șoimii". Sub îndrumarea profesorului **Alexandru Axente** se organizează de obicei întreceri la atletism, fotbal, handbal, volei și șah. De curînd s-a desfășurat un concurs atletic la care au participat elevii claselor II—IV. S-au evidențiat prin buna comportare **Victoria Duță, Nicolae Miu, Violeta Bănică** și **Petre Duță.** A fost reluat, de asemenea, campionatul de minifotbal, continuîndu-se, totodată, pregătirile pentru reluarea întrecerilor de handbal. În vederea desfășurării în bune condițiuni a activității sportive, cu sprijinul comitetului de părinți și al Consiliului popular comunal s-au amenajat: o groapă pentru sărituri, un teren de handbal, și se lucrează în prezent la realizarea unui teren de volei. **(Florian ALBU** — corespondent)

O NOUĂ BAZĂ SPORTIVĂ ȘCOLARĂ LA PAȘCANI

Un rezultat al muncii voluntare depusă de elevii școlii generale nr. 3, cea mai mare unitate școlară din orașul Pașcani, sub conducerea profesorului **Carol Horvath**: zilele acestea s-au încheiat lucrările la baza sportivă. Acum, orele de educație fizică ca și celelalte concursuri se pot desfășura pe terenurile de volei, handbal, baschet și pista circulară de atletism. Se cuvine să mai menționăm aportul substanțial adus de conducerea școlii (director **Ervin Roibl**) și comitetul de părinți. **(C. ENEA** — corespondent)

TIPOGRAFII BRAȘOVENI ÎN ÎNTRECERE

Activitatea sportivă de masă constituie principala preocupare a asociației „Poligrafia" Brașov. În fiecare an tipografii brașoveni își dispută întrecerile de casă, răspunzînd, în același timp, invitațiilor făcute la diverse competiții pe plan orășenesc. La ora actuală, sînt în plină desfășurare confruntările pe sectoare de muncă, în care sînt angrenați peste o sută de tipografi. S-au evidențiat **A. Gergely, Șt. Roth, C. Farago, L. Bacorni, C. Nistor, I. Toth,** la tenis de masă, reprezentativele de fotbal ale secțiilor Ziar, Mecanic-șef, Matriță, Unitatea I și Unitatea II. Pentru viitor se preconizează reluarea tradiționalei competiții fotbalistice „Cupa Poligrafia", pentru tineret și mai virstnici, la care vor fi invitate să participe și echipe ale altor asociații din Brașov.

COOPERATIVA FRUNTAȘA ÎN ACTIVITATEA SPORTIVĂ

În cadrul unităților cooperatiste meșteșugărești din Sibiu s-au desfășurat întrecerile organizate de asociația sportivă Voința, pentru cucerirea titlului de „cooperativă fruntașă în activitatea sportivă". Un număr de 850 de cooperatori din 10 unități s-au întrecut la fotbal, popice, volei și handbal. Disputele, care au avut loc pe stadionul Voința și la arena C.F.R., s-au bucurat de o mare afluență de spectatori. Iată cîștigătorii: handbal: **Îmbrăcămintea** (f), **Constructorul** (m); volei: **Textila** (f+m); popice: **Îmbrăcămintea** (f+m); fotbal: **Îmbrăcămintea.** În clasamentul general, pe primul loc s-a situat TEXTILA — 15 p, urmată de **Îmbrăcămintea** — 13 p și **Timpuri noi** — 7 p. **(Ilie IANCU** — corespondent)

CICLISM

CRISTIAN TUDORAN (STEAUA) VICTORIOS ÎN PRIMA ETAPĂ DIN „CUPA U.G.S.R."

BRAȘOV 26 (prin telefon). Pe traseul Brașov — Feldioara — Rupea — Brașov — Poiana (139 km) s-a disputat miercuri etapa inaugurală a competiției cicliste **„Cupa U.G.S.R."**. Pe prima parte a cursei s-a acționat cu multă prudență și plutonul n-a lăsat să se realizeze nici una din numeroasele tentative de evadare create, pe rînd, de către dinamovistul Gh. Toader, brașoveanul M. Bădilă, steliștii V. Burlacu și St. Cernea, de I. Ignat și Marin Rîndașu (Metalul Plopeni).

Singura evadare reușită se produce la ieșirea din Feldioara unde un grup de cinci alergători (Gera, Tudoran, Murineanu, Suditu și Bădilă) izbutesc să se desprindă de pluton și să atace primii serpentinele spre Poiana Brașov. Sprintul final din fața cabanei Poiana Ursului este cîștigat de Cristian Tudoran (Steaua) care a parcurs 139 km în 3h 45:18. Pe locurile următoare Fr. Gera (Met. Plopeni), S. Suditu (Olimpia) — același timp — N. Gavriliă (Steaua) 3h 46:23, A. Suciu (CIBO) 3h 46:27, V. Burlacu (Steaua) și St. Suciu (CIBO), același timp.

Astăzi etapa a doua — Brașov — Fundata — Brașov — Poiana.

Ć. GRUIA — coresp.

FOTBAL

MERITĂ SĂ ACCEPTĂM RISCUL OFENSIVEI

De vorbă cu antrenorul NICOLAE DUMITRESCU

Nicolae Dumitrescu este unul dintre puținii **oameni de fotbal** de la noi, egal și consecvent cu el însuși, indiferent de valurile și curenții care au bîntuit soccerul român cu mai mare sau mai redusă forță. Și multe valuri au trecut, și N. Dumitrescu a rămas, dovedindu-ne cu echipa și prin echipa sa — niciodată strălucitoare, dar întotdeauna eficientă, echilibrată — că gîndurile și vorbele lui au ceea ce se cheamă ACOPERIRE. Fără superfotbaliști, fără mari vedete, U.T.A. a obținut succese deosebite grație — în mare parte — antrenorului său, adevărat cunoscător și bun interpret al fotbalului modern, ale cărui aparențe pline de capcane îi fac pe mulți să nu ajungă la sensurile lui.

Cu acest, repet, autentic **om de fotbal — care nu și-a expus niciciînd teoriile de la tribună, pretențios, cu emfază, cu zgomot, ci ți le-a împărtășit întotdeauna liniștit, pe tonul cel mai obișnuit din lume, cu o modestie care rareori convinge dar adeseori te impresionează — am avut acum cîteva zile o lungă discuție pe una din temele cele mai licitate în ultima vreme: ORIENTAREA SPRE JOC OFENSIV A ECHIPEI NOASTRE NAȚIONALE — ÎN SPECIAL, ȘI A CELOR DE CLUB — ÎN GENERAL.**

— Sînteți de acord cu vocile care pretind fotbalului nostru o reorientare spre joc ofensiv?

— De... 20 de ani. Jocul ofensiv a fost și a rămas crezul meu în fotbal.

— Un crez pe care vi l-ați exprimat cum?

— Mai puțin prin vorbe, mai mult prin... U.T.A. Cu un ansamblu de fotbaliști inferior echipelor Dinamo, Rapid sau Steaua, am cîștigat ultimele două campionate riscînd pe mîna jocului ofensiv.

— Ați spus RISCÎND. Vreți să vă explicați?

— Oricît s-ar vorbi despre elasticitatea unei echipe, despre replierea rapidă a jucătorilor din atac în apărare, ofensiva comportă pentru autoarea ei riscul unui contraatac puternic și rapid, care poate să-ți dărîme — pe tabela de marcaj — superioritatea din teren.

— Și ați rămas, totuși, adeptul riscului...

— Jucînd ultimele două campionate prudent, pe apărare, ca Rapid de pildă, am fi venit pe locurile 5—6, și nu pe primul, pentru că noi nu avem apărarea Rapidului, n-avem nici oamenii lui de contraatac, echipa giuleșteană putînd să-și permită luxul să joace prudent. Atacînd, numai atacînd, poți întrece formații mai puternice decît a ta. Viața, realitățile imediate, ne-au obligat pe noi, cei de la U.T.A., să ne asumăm riscul ofensivei.

N-are rost să mai subliniez că jocul ofensiv îmi și place — ca spectacol —, deoarece acest **gust** (n.n — care este și al marelui public) este secundar prin raport cu realismul oricărei echipe, realism care înseamnă goluri, puncte, situații în clasament. U.T.A. este ofensivă în primul rînd din nevoia punctelor.

— Apologeții defensivei susțin aceeași teză: „...în numele punctelor".

— Parțial adevărat, deși obiectivul este înjumătățit — 1 punct, nu două; în fapt, jocul de siguranță bazat, mai ales, pe defensivă îți dă ție, antrenor de club, liniștea zilei de mîine. Cînd joci, cum spuneți dumneavoastră gazetarii „la remiză" și nu pierzi, conducerile nu-ți reziliază contractul.

— Atacînd problema evoluției echipei noastre naționale...

— ...este clar pentru toată lumea că ACUM, vrem, nu vrem, trebuie să jucăm ofensiv. Ne obligă campionatul european. Ofensiva este singura noastră șansă.

— Și cum vi se pare trecerea spre acest joc?

— Foarte grea. Nu putem DECRETA: vom juca ofensiv! Trebuie să învățăm sau, mai bine zis, să reînvățăm atacul. Băieților din echipa națională aproape că le-a intrat în sînge jocul de prudență defensiv. Procesul de reprofilare trebuie făcut cu tact, cu răbdare, treptat. Bunăoară, cred că lotul trebuie să-și reconsidere jocul într-o suită de partide cu adversari adecvați, cu care să poți juca pe atac. Acumulările se vor realiza progresiv. Eu personal mai cred că în actuala sa componență, echipa națională are și vreo doi „frînari" total neindicați spiritului de joc cerut.

— V-ați gîndit, cumva, la „nume" noi pentru așteptatul joc nou al echipei?

— În primul rînd, IORDĂNESCU — fotbalist cu vocația atacului, apoi GYÖRFI, NĂSTASE, KALLO... Aș mai adăuga că LUCESCU ar trebui folosit extremă dreaptă — acolo se simte bine și este într-adevăr extremă — și nu extremă-mijlocaș stînga.

— Revenind la teza propriu-zisă a jocului ofensiv, ce rol îi atribuiți în viața fotbalului nostru?

— Aplicată, această teză va avea rolul de motor în evoluția fotbalului românesc. Pentru a o aplica, însă, atacul... ofensivei trebuie să aibă loc pe un front larg, trebuie generalizat — curajos, cu responsabilitate — pe toate treptele, la echipele reprezentative, ca și la cele de club.

Marius POPESCU

PAZA BUNĂ TRECE PRIMEJDIA REA...

În ziarul nostru de ieri am anunțat că toate meciurile din divizia B vor începe la ora 17,30, în timp ce, pînă acum, unele aveau loc la ora 11 dimineața, iar cele care figurau în programul „Pronosport" se disputau după-amiază. Poate că mulți iubitori ai fotbalului n-au căutat o explicație la această schimbare a orei de începere a partidelor din divizia B, nedînd nici o importanță anunțului respectiv și mulțumindu-se doar să ia cunoștință de el.

Această hotărîre a Comisiei centrale de competiții și disciplină este, însă, departe de a se încadra în obișnuitele măsuri organizatorice menite să asigure buna desfășurare a meciurilor de fotbal. Evident, tot în acest spirit a fost luată și decizia cu pricina, dar cauzele care au generat-o necesită o discuție mai amplă. Ceea ce și încercăm să facem în rîndurile de față.

Cum s-a ajuns la această decizie? Nu putem decît să conchidem că și Federația română de fotbal participă la mirarea generală față de unele rezultate ce se înregistrează în acest final de campionat, pe ultimii metri ai îndelungatei și asprei curse pentru cucerirea locului întîi sau — mai ales — pentru evitarea retrogradării. Poate că la începutul campionatului — în toate cele trei divizii — am avut de consemnat surprize și mai mari decît cele care s-au produs în ultimul timp. Poate că rezerva, zîmbetele ironice cu care sînt primite o serie de rezultate nu sînt toate întemeiate, fotbalul fiind prin excelență un sport al marilor surprize, al tuturor posibilităților. Dar, în aceste momente decisive în toate campionatele, „minunile", altă dată atît de agreate, supără, provoacă, în orice caz, multe discuții de loc favorabile atmosferei în care trebuie să se dispute o întrecere sportivă. Și asemenea „minuni" sînt tot mai dese. Nici măcar avantajul terenului propriu, scutul de nădejde al tuturor echipelor, nu mai oferă acum un „certificat de garanție", în repetate cazuri echipele oaspe găsind resurse „miraculoase" pentru a face față acestui handicap și a se întoarce acasă cu un punct sau cu două. Chiar și în divizia C, unde acest avantaj se dovedise hotărîtor, el a dispărut ca prin farmec, formațiile oaspe simțindu-se mai în largul lor decît acasă.

Măsura Federației — binevenită — a fost luată în scopul de a se evita, pe cît este posibil, creearea unor noi focare de suspiciuni la ultimele jocuri din divizia B, TOATE meciurile începînd la aceeași oră și nemaiexistînd astfel posibilitatea ca unele rezultate, și o dată cu ele și perspectivele pentru celelalte echipe, să fie cunoscute.

În general, ceea ce se cere tuturor echipelor — deci și celor la care nu s-a schimbat ora de începere a meciurilor — este să-și apere șansele cu toată energia, chiar dacă aceasta nu le-ar mai crea posibilitatea de a-și realiza ambițiile cu care au început campionatul. Este adevărat, situația unora dintre ele nu mai este în joc, dar, în schimb, de replica lor depinde soarta altor formații, normala desfășurare a campionatului, victoria eticii sportive.

Ce frumos exemplu de fair-play, de conștiință sportivă, ne oferă în aceste etape fierbinți echipa lui Macri, C.F.R. Timișoara, care n-a depus armele, ci luptă cu aceeași ardoare pentru victorie, deși pentru ea campionatul s-a terminat de mult! Pentru ea, dar nu și pentru celelalte echipe!

Jack BERARIU

„CUPA DE VARĂ", EDIȚIA 1971

Federația română de fotbal, în colaborare cu Loto-Pronosport și comisiile județene de fotbal, va organiza o nouă ediție a competiției dotată cu „Cupa de Vară". Partidele se vor disputa în zilele de 4, 11, 18 și 25 iulie, 1 și 8 august.

La întreceri vor participa 54 de echipe, din campionatele diviziilor B și C, care au fost repartizate în 16 grupe a cîte 4 formații.

PRONOSTICUL NOSTRU LA CONCURSUL PRONOSPORT NR. 22 DIN 30 MAI 1971

I.	Dinamo—Petrolul	1
II.	Steagul r.—Steaua	1x2
III.	CFR Cluj—Rapid	x2
IV.	S.C. Bacău—Jiul	1
V.	„U" Craiova—U.T. Arad	1
VI.	F.C. Argeș—„U" Cluj	1
VII.	CFR Tim.—Farul	x2
VIII.	CFR Pașcani—F.C. Gl.	1
IX.	Ceahlăul—Sp. stud.	x2
X.	Poli. Gl.—ASA Tg. M.	1x
XI.	CSM Reșița—Olimpia Ord.	1
XII.	CFR Arad—Min. Anina	1
XIII.	Gloria Bistrița—Vagonul Arad	1

AXENTE — INDISPONIBIL PÎNĂ LA TOAMNĂ

Accidentarea lui Axente în meciul de sîmbătă, de la Arad, s-a dovedit a fi destul de gravă. Medicii au constatat că înaintașul arădean a suferit o fractură (ruptură de peroneu) și, în consecință, au dispus ca el să fie operat. Trecînd cu bine operația, Axente se află încă în spital, unde va mai rămîne cîteva zile. El nu-și va mai putea relua însă activitatea fotbalistică decît în sezonul de toamnă.

C.S.M. SIBIU — OLIMPIA SATU MARE 2-1 (1-1)

SIBIU, 26, (prin telefon). Deoarece duminică C.S.M. Sibiu va juca cu München 1860, formația sibiană a susținut miercuri după amiază meciul oficial cu Olimpia Satu Mare, de care a dispus cu scorul de 2—1 (1—1) Au marcat Stoicescu (min. 5) și Unguroiu (min. 80), respectiv Safar (min 14). A arbitrat bine Gh. Veres (Cluj).

DINAMO — RAPID ȘI STEAUA — PROGRESUL ÎN CUPLAJ PE STADIONUL 23 AUGUST?

Etapa a XXVII-a, programată pentru miercuri 9 iunie, cuprinde, printre alte partide, și jocurile DINAMO — RAPID și STEAUA — PROGRESUL.

După toate probabilitățile, aceste două partide se vor desfășura în cuplaj pe stadionul 23 August.

În vederea realizării acestui deziderat cl iubitorilor de fotbal din Capitală tratativele sînt în curs.

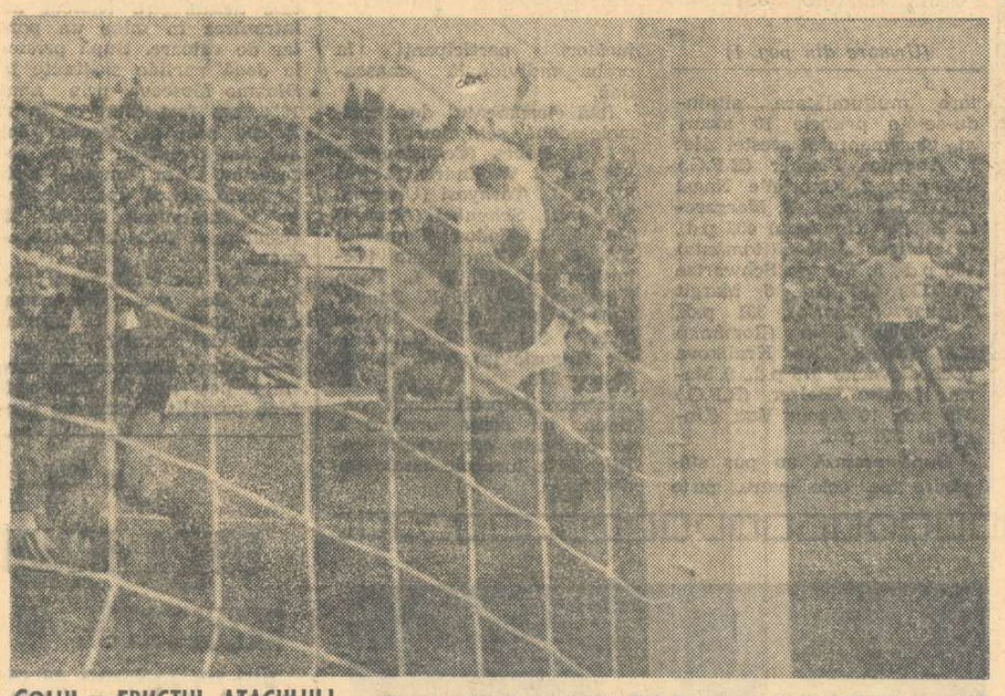

GOLUL — FRUCTUL ATACULUI! *O secvență de neuitat! Golul marcat de Dobrin, în meciul cu Portugalia, de la București, este îngenunchiat, în vreme ce ne-a apropiat considerabil de C.M. din Mexic. Portarul Damas Dumitrache își exteriorizează bucuria.*

Foto: P. COZIA

NOUTĂȚI DIN PERIMETRUL FOTBALULUI JUNIOR

„CUPA 23 AUGUST" ANUNȚĂ O PRESTIGIOASĂ PARTICIPARE

● După cum am mai anunțat, între 19 și 24 august, Brașovul și alte localități din împrejurimi vor găzdui un mare turneu internațional de fotbal pentru juniori, dotat cu „Cupa 23 August".

Dînd curs invitațiilor expediate de Federația română de fotbal, au confirmat participarea la turneu (aflat în acest an la cea de a doua ediție) reprezentativele de juniori ale R. D. Germane, Greciei, Iugoslaviei, Bulgariei, Turciei și Cehoslovaciei, cărora li se vor adăuga în întrecere două selecționate române.

Organizatorii au împărțit cele 8 echipe în două serii, stabilind următoarea ordine a jocurilor: la 19 august, **Grecia — Iugoslavia** (la Făgăraș) și **România — Cehoslovacia** (la Zărnești) — în grupa I, **R.D.G. — Bulgaria** (la Brașov) și **România II — Turcia** (la Sf. Gheorghe) — în grupa a II-a. Ulterior, programul va fi următorul:

21 august: **România — Grecia** (la Sf. Gheorghe), **Iugoslavia — Cehoslovacia** (la Bușteni), respectiv **România II — R.D.G.** (la Brașov) și **Turcia — Bulgaria** (la Sighișoara).

22 august: **Cehoslovacia — Grecia** (la Sighișoara), **România — Iugoslavia** (la Brașov), respectiv **Turcia — R.D.G.** (la Or. Victoria) și **România II — Bulgaria** (la Făgăraș).

Jocurile finale se vor disputa în ziua de 24 august, la Brașov, în program cuplat, dimineața și după-amiază.

● Vineri seara, la ora 18, va avea loc reuniunea Comisiei centrale de juniori care va proceda, între altele, la stabilirea, prin tragere la sorți, a jocurilor din turneul final al campionatului republican al juniorilor și școlarilor. Turneul final urmează să înceapă la 6 iunie, în patru orașe: **Focșani** (cu participarea echipelor cîștigătoare ale seriilor I, II, III, IV), **Tîrgoviște** (cîștigătoarele seriilor V, VII, VIII XVI), **Rm. Vîlcea** (cîștigătoarele seriilor VI, IX, XII, XV) și **Alba Iulia** (cîștigătoarele seriilor X, XI, XIII, XIV). La 13 iunie, la **Brăila, Rm. Vîlcea** și **Alba Iulia** se va desfășura etapa a doua a turneului final, cu echipele calificate din faza precedentă, la Brăila urmînd să se întîlnească echipele clasate pe primele două locuri la Focșani și Tîrgoviște. Etapele III și IV se vor stabili ulterior, după criterii geografice. **Finala se va desfășura la 4 iulie, în deschidere la finala „Cupei României".**

● **Echipa reprezentativă de juniori a României a confirmat participarea la „Turneul Prieteniei", găzduit anul acesta de R. D. Germană între 6 și 16 august.**

● Între 6 iulie și 1 august, vor fi organizate în Or. Victoria și Covasna două tabere naționale de juniori, cuprinzînd 55 și, respectiv, 70 de tinere talente. În Or. Victoria vor fi reunite lotul reprezentativ și lotul de perspectivă (juniori născuți după 1 august 1953), sub conducerea antrenorului **C. Ardeleanu.**

Între 1 și 21 august, la Snagov, va fi convocată o tabără națională pentru copiii născuți după 1 august 1955.

Arbitrii meciurilor etapei a XXVII-a a diviziei B

SERIA I

Metalul București — Portul Constanța: A. ENE, ajutat la linie de N. Cristian și C. Vitan (toți din Craiova);

Știința Bacău — Metalul Tîrgoviște: N. RAINEA, ajutat de I. Radu și N. Caleap (toți din Bîrlad);

Metrom Brașov — S.N. Oltenița: G. VASILESCU II, ajutat de D. Isăcescu și Tr. Onicel (toți din București);

C.F.R. Pașcani — F.C. Galați: P. BRĂTĂNESCU (Suceava), ajutat de C. Prusac (Botoșani) și V. Gherasim (Rădăuți);

Ceahlăul P. Neamț — Sportul studențesc București: C. GHIȚĂ, ajutat de R. Miron și Tr. Moarcăș (toți din Brașov);

Progresul Brăila — Poiana Cîmpina: V. POPA, ajutat de T. Oniga și C. Canură (toți din Iași);

Politehnica Galați — A.S. Armata Tg. Mureș: C. PETREA, ajutat de C. Bizinichi și C. Iofciu (toți din București);

Flacăra Moreni — Dunărea Giurgiu: ȘT. LAZĂR, ajutat de I. Simion și G. Fodor (toți din București).

SERIA A II-A

C.S.M. Reșița — Olimpia Oradea: I. OPRIȚA, ajutat de Tr. Cruceanu și C. Ardeleanu (toți din Arad);

C.F.R. Arad — Minerul Anina: V. CIOC, ajutat de H. Gherman și D. Jiga (toți din Mediaș);

Crișul Oradea — Corvinul Hunedoara: O. ANDERCO (Satu Mare), ajutat de V. Catană (Carei) și M. Doroghi (Satu Mare);

Gloria Bistrița — Vagonul Arad: G. POP, ajutat de M. Diaconu și C. Braun (toți din Brașov);

Politehnica Timișoara — Gaz metan Mediaș: M. NICOLAESCU (Caransebeș), ajutat de I. Haidu (Caransebeș) și S. Plev (Reșița);

Electroputere Craiova — U.M. Timișoara: G. RETEZAN, ajutat de D. Iordache și I. Dancu (toți din București);

Minerul Baia Mare — Metalurgistul Cugir: T. CÎMPEANU (Bistrița), ajutat de C. Rădulescu și I. Constantinescu (ambii din Cluj).

Autoturismele vă așteaptă!

La toate tragerile și concursurile obișnuite Loto, Pronoexpres și Pronosport din luna în curs și în continuare în lunile iunie, iulie și august se atribuie autoturisme la alegerea cîștigătorilor, în cadrul valorii unitare a cîștigurilor în numerar, indiferent de categoria la care a fost obținut cîștigul (de o valoare cel puțin egală cu aceea a autoturismului ales), felul biletului pe care a fost obținut cîștigul respectiv sau taxa de participare per variantă (3 lei sau 6 lei la Pronoexpres, 2 lei și 5 lei la Loto).

Iată autoturismele care stau la dispoziția cîștigătorilor pe lunile specificate mai sus: Dacia 1100 (55.000 lei), Skoda S. 100 (53.090 lei).

În afara autoturismelor se vor atribui și atractive excursii în GRECIA (cu avionul) de circa 8 zile la toate tragerile săptămînale Loto și Pronoexpres.

PRONOEXPRES

NUMERELE EXTRASE LA CONCURSUL NR. 21 DIN 26 MAI 1971

FOND GENERAL DE PREMII: 1.126.407 lei.

EXTRAGEREA I: 35 32 34 22 44 18.

FOND DE PREMII: 585.522 lei.

EXTRAGEREA a II-a: 13 17 30 10 3.

FOND DE PREMII: 540.885 lei.

Plata premiilor pentru acest concurs se va face astfel:

În Capitală începînd de la 4 iunie pînă la 10 iulie 1971, inclusiv; în țară începînd de la aproximativ 8 iunie pînă la 10 iulie 1971 inclusiv.

CÎȘTIGURILE TRAGERII LOTO DIN 21 MAI 1971

EXTRAGEREA I: cat. I: 2 variante 10% a 45.189 lei; a 2-a: 3 variante 25% a 19.648 lei; și 4 variante 10% a 7.859 lei; a 3-a: 26,25 a 3.443 lei; a 4-a: 32,90 a 2.747 lei; a 5-a: 139,10 a 650 lei; a 6-a: 204,20 a 443 lei.

EXTRAGEREA a II-a: Categoria A: 1 variantă 10% a 73.272 lei; B: 2,25 a 32.565 lei; C: 6,30 a 11.630 lei; D: 18,65 a 3.929 lei; E: 31,75 a 2.308 lei; F: 42,80 a 1.712 lei.

AMBELE EXTRAGERI: Categoria Z: 1289,70 variante a 100 lei.

Premiul de categoria A a revenit lui COSTEA RAUB din Deva care cîștigă un autoturism la alegere și diferența în numerar.

Cîștigătorii categoriei C (4) cîștigă o excursie în Grecia (7.000 lei) și diferența în numerar.

Rubrică redactată de LOTO-PRONOSPORT

EXAMEN TRECUT CU SUCCES DE VOLEIUL NOSTRU

(Urmare din pag. 1)

diali, erau mari favoriți și care nu mai pierduseră în fața românilor din 1967, la europenele de la Istanbul. De altfel, în meciul derby românii s-au comportat excelent, făcînd dovada înaltelor posibilități de care dispun atunci cînd sînt hotărîți să dea totul pentru victorie. Niciodată în ultimii ani echipa masculină a României nu a făcut un joc mai bun, în fața unui adversar de valoare, fapt întărit și de părerile tehnicienilor și ziariștilor care au urmărit meciul cu Bulgaria. A impresionat îndeosebi la jucătorii noștri ritmul egal, rezistența și calitățile psihice care au rămas înalterate după aproape două ore și jumătate de joc, în setul 5, cînd bulgarii (care au obținut puncte norocoase) erau pur și simplu epuizați. Toate acestea capătă valențe în plus dacă ne gîndim că în echipă au evoluat și cîțiva jucători cu mai puțină experiență internațională. Valoarea reprezentativei noastre a fost confirmată și în meciul următor, cu Iugoslavia care a opus o puternică rezistență în primele două seturi.

Evoluția sigură, echilibrată a echipei a fost garantată, firește, **de careul consacraților: Gabriel Udișteanu, Marian Stamate, William Schreiber și Gyula Barta.** Primul a muncit mult, foarte mult și mai pregnant ca oricînd în folosul întregii echipe, renunțînd deliberat la „numerele" personale care să-l scoată în evidență. Dar, deși s-a văzut poate mai puțin, el a avut o contribuție esențială la realizarea victoriilor. La rîndul său, coordonatorul jocului, **Marian Stamate, care a primit Cupa pentru cel mai bun jucător al turneului,** oferită, în urma unei anchete printre ziariști, de redacția lui „Sportske Novosti" din Zagreb, **a stîrnit admirația tuturor celor prezenți la Skenderija prin virtuțile sale de dirijor.** Cupa obținută de el în disputa cu alt jucător român, Udișteanu, este cu atît mai prețioasă cu cît la competiție erau prezenți și Dimitar Karov, considerat cel mai bun ridicător din Europa, și Dimitar Zlatanov, unul dintre așii trăgătorilor la mondialele din toamna trecută. Secunzii Schreiber și Barta, jucători cu un vast repertoriu tehnic, cu deosebit simț de anticipare a fazelor, siguri în execuții și cu reflexe, au constituit piesele grele care au dat varietate și eficacitate jocului. Tinerii care au completat lotul de bază (**Oros, Dumănoiu, Codoi, Cristian Ion, Enescu**) au trecut cu brio „proba focului", nelăsîndu-se mai prejos decît consacrații. Ei demonstrează că au făcut mari progrese, ceea ce ne face să nădăjduim în închegarea unei echipe redutabile pentru europene. Oros, care de fapt se află între cele două valuri, și-a îmbunătățit precizia paselor, iar la fileu rămîne unul dintre cei mai siguri blocheuri; Dumănoiu, nonșalant și ambițios, exploziv și necruțător în atac, mult mai prompt și eficace în intervențiile la blocaj și în linia a doua, a fost jucătorul-surpriză al Balcaniadei, mai ales pentru străini, care nu-l cunoșteau. La început rezervă, el și-a cîștigat pe parcurs un loc între titulari. Va fi probabil de acum înainte un permanent duel între el și Codoi pentru un post de trăgător principal în sextetul de bază. Foarte util ni s-a părut, de asemenea, Cristian Ion care l-a înlocuit cu succes pe Oros.

CELE DOUĂ FEȚE ALE APĂRĂRII

În jocul de ansamblu al echipei masculine, coordonarea acțiunilor, atacul și în special blocajul au fost elementele cele mai bine puse la punct. De altfel, antrenorul bulgar Dimitar Ghigov ne declara, la cîteva minute după încheierea competiției, că l-a surprins formația română, care se deosebește esențial de cea de la mondiale și că victoria ei se datorează „blocajului excelent și lui... Stamate". Într-adevăr, apărarea la fileu a fost, și la propriu și la figurat, la mare înălțime: promptă, atentă, eficace. În schimb, ariergarda, deși s-a comportat mai bine ca de obicei (am mai amintit și cu alte prilejuri deficiențele jucătorilor români în apărarea din linia a doua), se prezintă încă cu destule carențe și, după părerea noastră, sub nivelul celei bulgare. Prin urmare, un contrast izbitor între cele două eșaloane defensive (blocajul, pe de o parte, apărarea în linia a doua și dublajul, pe de altă parte). Sîntem siguri că antrenorii, care au condus foarte bine de pe margine echipa, au sesizat aceste deficiențe, precum și altele referitoare la tehnica individuală, la acuratețea execuțiilor (duble la efectuarea pasei de către unii jucători, întîrzieri la blocajul colectiv, plasament greșit în linia a doua etc.) sau la organizarea jocului în funcție de adversar. Remedierea lor este însă posibilă pînă la europene.

VALOARE OSCILANTĂ

Deși au avut mai puțini adversari la Balcaniadă, se poate spune totuși că fetele au avut o comportare bună, echipele Bulgariei și Iugoslaviei fiind de fapt (ca și la băieți) cele în fața cărora echipa română trebuia să susțină examenul. Voleibalistele noastre au fost superioare adversarelor mai clar decît au indicat scorurile. Totuși, la acest prim test echipa a manifestat unele oscilații surprinzătoare, îndeosebi în ce privește coordonarea jocului și în atac. Inconstanța manifestată de unele jucătoare de bază (Rebac, Itu, Baga) trebuie să constituie un semnal de alarmă pentru antrenori. În cele două partide oficiale ca și în amicalul cu Bulgaria (cîștigat de românce cu 3—0) au evoluat constant bine — ne referim la jucătoarele folosite mai mult — doar Rodica Popa, Mariana Popescu și Aurelia Căunei-Ichim. Pe de altă parte, echipa a lăsat impresia unui mecanism cu piese de calitate, dar neasamblat încă. Antrenorii ne-au argumentat — și nu-i contrazicem deocamdată — că abia în următoarele etape de pregătire vor lucra mai intens pentru omogenizare. De asemenea, nu se deslușește încă un lot de bază, ca la băieți, unele jucătoare cu calități fiind uitate pe banca rezervelor (Cengher, care la turneele de la București și Constanța a fost printre cele mai bune trăgătoare, Gabriela Popa, Venera Zaharescu). Asamblarea mecanismului de care pomeneam trebuie făcută cît mai repede (și fără a încurca piesele), deoarece europenele sînt aproape și pentru obținerea calificării la J.O., echipa României va lupta cu adversari mai puternici decît cei de la Balcaniadă. Ne referim, în special, la reprezentativele Poloniei, Cehoslovaciei, R.D.G. (care țintesc și ele unicul loc pentru München), la U.R.S.S. și Ungaria.

Totodată, am remarcat în echipa română încă destule deficiențe: lipsa mobilității în teren (la blocaj și îndeosebi în linia a doua, unde doar Căunei-Ichim a dat un randament mai bun), primirea nesigură a serviciului, nedublarea atacului și imprecizia paselor. Prin faptul că atragem atenția asupra acestor deficiențe, nu minimalizăm cîtuși de puțin rezultatele obținute de fete la Balcaniadă, însă dincolo de elogiile care se cuvin, lor și antrenorilor, pentru acest succes, trebuie să privim realist și cu mai multă exigență evoluția echipei de fete a cărei misiune la europene va fi mai dificilă, deoarece în afară de C.E. nu va mai avea vreo altă șansă de calificare la J.O. și de rămînere în circuitul marilor competiții internaționale ale voleiului feminin.

ÎN FAȚA FILEULUI

Etapa pe județ a campionatului de calificare în vederea promovării în divizia de juniori și școlari, se încheie la 30 mai. Întrecerile din etapa de zonă se vor desfășura între 16 și 20 iunie, în județele Suceava, Vaslui, Tulcea, Teleorman, Dolj, Covasna, Sălaj și Arad.

★

Faza pe județ a campionatului de calificare pentru echipele de seniori și senioare va lua sfîrșit la 13 iunie. Etapa de zonă pentru formațiile feminine este programată între 30 iunie și 3 iulie, iar pentru cele masculine în perioada 7—10 iulie. Jocurile vor fi găzduite de județele Prahova, Botoșani, Mehedinți, Caraș Severin și Satu Mare la băieți, de Brăila, Iași, Argeș, Timiș și Mureș, la fete.

★

Prima ediție a **„Cupei internaționale a F.R.V."**, la care vor participa, alături de echipele masculine și feminine din divizia A, și formații de club de peste hotare, se va disputa între 16 și 18 iulie. Întîlnirile echipelor masculine vor fi găzduite de orașele Botoșani, Brăila, Sibiu și Pitești, iar ale celor feminine, de Piatra Neamț, Caransebeș, Tîrgoviște și Bistrița.

★

Între 28 iunie și 5 iulie, echipa masculină de volei a Mexicului va susține, la Sibiu, cîteva meciuri amicale cu reprezentativa țării noastre.

IERI, LA ROLAND GARROS

NĂSTASE ÎNVINGE CATEGORIC PE KOCH

PARIS, 26. — Pe terenul central de la Roland Garros, a avut loc partida amînată din primul tur al probei de simplu, opunînd pe primii jucători ai României și Braziliei, **Ilie Năstase** și **Thomas Koch**. Revenit total în formă, tenismanul român a dat întreaga măsură a posibilităților sale, obținînd o categorică victorie : 6—2, 6—2, 6—4.

Au început și întîlnirile din turul doi. Primele rezultate se încadrează în limitele așteptărilor : **Ashe** (S.U.A.) — **Egorov** (U.R.S.S.) 3—6, 6—4, 6—0, 7—5 ; **Smith** (S.U.A.) — **Guerrero** (Spania) 6—4, 6—1, 6—1 ; **Ruffels** (Australia) — **Case** (Australia) 6—1, 6—1, 6—0 ; **Barclay** (Franța) — **Monrenaud** (Franța) 6—1, 9—7, 6—0 ; **Nowicki** (Polonia) — **Korotkov** (U.R.S.S.) 6—3, 6—4, 6—3 ; **Contet** (Franța) — **Fletcher** (Australia) 3—6, 6—3, 2—6, 6—4, 6—4 ; **Dominguez** (Franța) — **Sedgman** (Australia) 6—3, 6—1, 6—4.

S-au disputat și primele meciuri din cadrul probei de dublu masculin. Perechea română **Petre Mărmureanu — Sever Dron** a trecut de primul tur cu o victorie convingătoare în fața italienilor **Palmieri — Franchitti** : 6—1, 6—1, 6—4. Alte rezultate : **Kalogheropoulos** (Grecia), **Pinto Bravo** (Chile) — **Coutard, Olivera** (Franța) 6—3, 6—3, 6—4 ; **Carmichael, Ruffels** (Australia) — **Batteguy, Jolly** (Franța) 6—4, 7—5, 9—7.

„TURNEUL PRIETENIEI" LA SCRIMĂ

(Urmare din pag. 1)

colae și **Marin**, dintre ceilalți sabreri români mai cunoscuți, n-au rezistat acestui tur de selecție. Și în cazul oaspeților, o surpriză — eliminarea polonezului **Bierkowski**.

În sferturi selecția a continuat, dar reprezentanții țării noastre s-au prezentat din nou la înălțime. **Budahazi** a făcut o frumoasă demonstrație de sabie, încheind turneul cu 4 victorii, după **Sidiak** (5 v.) și la fel ca și **Hammang, Bajenov, Kocsis** și **Vinokurov**. La rîndul lor **Vintilă, Irimiciuc** și **Popescu** s-au calificat și ei în semifinale cu cîte 3 victorii. Au rămas în schimb **Pop** și **Bohoni** (2 v), **Bădescu, Nilcă** și **Mocanu** (cu cîte 1 v.) și **Vlad** (0 v).

Cu patru trăgători în semifinale (de fapt cei mai mulți, deoarece U.R.S.S. și Ungaria n-au avut decît cîte 3, iar Polonia cîte doi, se părea că România se va impune și în acest tur al competiției. Dar, spre regretul celor prezenți, care au venit să îi susțină, sabrerii noștri nu s-au mai repetat, ei n-au mai avut decît sclipiri. Budahazi și Vintilă au obținut, spre exemplu, victoria la reputatul Vinokurov (cu 5—2 și, respectiv, 5—3), fără însă a-și păstra resurse în celelalte asalturi. Irimiciuc a realizat și el cîte o victorie frumoasă la polonezul Kowecki (5—2) și la ungurul Hammang (5—4), dar tardivă și mai ales la un scor cu care nu și-a putut asigura trecerea în finală. I-au lipsit doar două tușe... Popescu s-a risipit la rîndu-i în majoritatea asalturilor, atacînd prea puțin decis. Cînd a făcut-o, el nu a menținut un anumit ritm, cu care să-și incomodeze adversarii. Avem în vedere, mai ales, asaltul cu Bajenov, pe care l-ar fi putut cîștiga. În plus prin atitudinea sa nedisciplinată Popescu a lăsat o foarte proastă impresie. Antrenorul său de club, de la Politehnica Iași (Nicolae Pufnei), prezent în sală, va avea de muncit mult cu un asemenea sabrer dificil.

Pentru finală s-au calificat trei trăgători unguri (Kocsis, Körmöczi și Hammang), doi sovietici (Sidiak și Bajenov) și un polonez (Grzegorek).

Cu numai două înfrîngeri la activ în primele tururi, sabrerul sovietic Sidiak avea să fie protagonistul finalei în care a trecut din victorie în victorie, cu siguranță și luciditatea care ne-au reamintit că în fața noastră se află campionul lumii de la Havana (1969). Singurul care i-a cedat la un scor mai strîns (5—4) a fost Kocsis, dar se prea poate ca Sidiak să fi scăzut în acel moment tensiunea luptei deoarece avea locul prim asigurat. Pînă atunci, el învinsese pe Bajenov (5—1), apoi cu același scor de 5—2 pe polonezul Grzegorek și pe maghiarii Hammang și Körmöczi.

Locul secund a revenit trăgătorului maghiar Hammang, care conducea după prima manșă cu 2 v : 5—3 cu Körmöczi și 5—2 cu Kocsis. Ușor întrecut de Sidiak (2—5), el cedează apoi și lui Bajenov cu un rezultat identic. Inegal, Bajenov a cîștigat destul de ușor la Hammang și Kocsis dar n-a putut întrece decît la limită pe Grzegorek.

CLASAMENT FINAL : 1. **Sidiak (U.R.S.S.) 5v ; 2. Hammang (Ungaria) 3v ; 3. Bajenov (U.R.S.S.) 3v ; 4. Körmöczi (Ungaria) 2v ; 5. Kocsis (id.) 2v ; 6. Grzegorek (Polonia) 0v.**

Turneul continuă astăzi cu probele pe echipe la floretă — masculin și sabie.

România — Albania 2-1

(Urmare din pag. 1)

taru, care înscrie : 2—1 pentru „olimpicii" români.

Meciul devine și mai rapid, cu faze spectaculoase, purtate de la o poartă la cealaltă. În min. 72, **Coman** respinge în corner un „cap" al lui **Zhega**, pe care tribunele îl văzuseră în plasă, iar în min. 83, după un „un-doi" cu Tătaru (care în același minut va fi înlocuit de Sălceanu), Iordănescu este la un pas de un nou gol.

Finalul se desfășoară sub semnul atacurilor disperate ale gazdelor, care fac totul pentru egalare, dar apărarea română — în ajutorul căreia vine cu regularitate Dumitru, cel mai bun jucător de pe teren — respinge totul, cu calm și luciditate.

Ultimul minut găsește în atac echipa noastră, care reușește astfel o frumoasă victorie, răsplată a unei incontestabile superiorități tehnice și a unei voințe exemplare, răsplată pentru care merită felicitări toți cei 12 jucători și antrenorii V. Stănescu și C. Drăgușin.

LA „MARELE PREMIU DOSAAF" DE LA KIEV

TRĂGĂTOARELE ROMÂNCE AU CÎȘTIGAT LA ARMĂ STANDARD

KIEV, 26 (prin telefon). Azi a început în localitate tradiționalul concurs internațional de tir dotat cu **„Marele premiu DOSAAF"**, la care participă țintași din **Bulgaria, Cuba, R.P.D. Coreeană, Cehoslovacia, R.D. Germană, R.P. Mongolă, Polonia, România, Ungaria** și **U.R.S.S.** Întrecerile s-au situat la un nivel tehnic ridicat chiar din prima zi cînd s-au obținut rezultate valoroase. Româncele au avut o comportare foarte bună la probă de armă standard 60 f. poziția culcat, unde echipa noastră s-a clasat pe primul loc, iar campioana europeană la pușcă cu aer comprimat **Edda Baia a ocupat locul II.**

REZULTATE : **armă standard 60 f. culcat : 1. Gerta Kurgova (Cehoslovacia) 594 p, 2. Edda Baia (România) 593 p,** 3. Cuba Nilser (Cuba) 593 p. 7. Veronica Stroe (R) 591 p,... 10. Ana Goreti (R) 587 p (au participat 29 de concurente). **Pe echipe: 1. ROMÂNIA 1771 p,** 2. R.D.G. 1767 p, 3. U.R.S.S. 1761 p. **Armă liberă calibru redus 60 f. culcat seniori: 1. W. Lipold (R.D.G.) 596 p, 2.** V. Koguslav (Cehoslovacia) 595 p, 3. I. Botvin (Polonia) 595 p,... 8. C. Codreanu (R) 594 p, 9. E. Satala (R) 594 p,... 14. I. Olărescu (R) 592 p,... 17. T. Ciulu (R) 592 p,... 23. T. Coldea (R) 590 p,... 31. M. Marin (R) 586 p. (51 de concurenți). **Pe echipe : 1. Polonia 2368 p,** 2. R.D.G. 2368 p, 3. **România** 2366 p. **Revolver 30 + 30 f : 1. M. Kopeikin (U.R.S.S.) 593 p,** 2. H. Hromada (Cehoslovacia) 590 p, 3. K. Malek (Polonia) 587 p .. 23. M Stan (R) 568 p,... 33. Al. Ghered (R) 548 p. (35 de concurenți).

Întrecerile continuă.

Campionatele europene de popice — juniori

(Urmare din pag. 1)

tare mulțumitoare, situîndu-se în primele 10 locuri ale clasamentului acestei zile: 1. **Angelica Fischer (R.F.G.) 415 p.d.,** 2. Gabrielle Nagel (R.D.G.) 430 p.d., 3. **Margareta Bordei** (România) 402 p.d., 4. **Ildico Jijic** (România) 400 p.d., 5. Marion Schwartze (R.D.G.) 392 p.d., 6. Margit Bognar (Ungaria) 391 p.d., 7. **Florica Filip** (România) 388 p.d., 8. Eva Kralikova (Cehoslovacia) 378 p.d., 9. Maria Louise Bolzer (R.F.G.) 378 p.d., 10 Agnes Vati (Ungaria) 371 p.d.

După amiază au pus stăpînire pe cele patru piste jucătorii participanți la proba individuală masculină.

Iată clasamentul după primele două schimburi :

1. I. Dobes (Cehoslovacia) 854 p.d., 2. W. Endres (R.F.G.) 842, 3. L. Tornyosi (Ungaria) 842, 4. H. Schnabel (Austria) 840, 5. I. Fodor (România) 836, 6. V. Prochadzka (Cehoslovacia) 818, 7. L. Popp (Ungaria) 817, 8. F. Zanger (R.D.G.) 813, 9. L. Jochen (R.F.G.) 811, 10. S. Gabaravdic (Iugoslavia) 808... 16. A. Marcu 773.

Întrecerile preliminarii continuă, joi seara urmînd a se cunoaște concurenții calificați în turneele finale individuale.

LA LIBEREC

STEAUA — HONVED 3-0 LA VOLEI

PRAGA, 26 (Agerpres). — În ziua a doua a turneului de volei al armatelor prietene, (care se desfășoară la Liberec), echipa Steaua București a învins cu 3—0 (15—6, 15—13, 15—2) formația Honved Budapesta. Într-un alt joc, Dukla Praga, a dispus cu 3—0 (15—2, 15—1, 15—4) de ȚSKA Septemvrisko Zname Sofia.

Caleidoscop

ECHIPA... VICIOSO

Întreaga delegație sportivă a Republicii Dominicane care a participat la recentele campionate de natație-juniori ale Americii Centrale, desfășurate la Havana, a purtat numele de Vicioso. Într-adevăr, conducătorul delegației a fost Daniel Vicioso, secretarul federației dominicane de natație, antrenoarea echipei era soția sa, Marguerita Vicioso, iar participanții la întreceri s-au limitat la cei patru copii ai lor !

ȘI SAPPORO ȘI MÜNCHEN ?

Sportivul elvețian Edy Hubacher se pregătește cu o egală rîvnă atît pentru Jocurile Olimpice de iarnă cît și pentru cele de vară din 1972. Campion național la aruncarea greutății (clasat la ultimele campionate europene pe locul al 10-lea la această probă cu 19,17), Hubacher (care cîntărește 110 kg) are ambiția să fie prezent și la startul întrecerilor olimpice de bob. În sezonul trecut el a cîștigat titlul de campion al țării sale la proba de bob două persoane în calitate de frînar al lui Jean Wicky.

HOCHEI — MARATON

Meciul dintre selecționatele profesioniste de hochei ale orașelor New York și Chicago, desfășurat în semifinalele „Cupei Stanley", s-a încheiat după 101 minute și 29 secunde de joc efectiv, cînd hocheiștii newyorkezi au reușit să înscrie primul gol. Eforturile depuse de jucători au fost atît de mari încît în pauzele prelungirilor a trebuit să li se administreze oxigen.

Cel mai lung meci de hochei profesionist din toate timpurile s-a disputat, însă, în anul 1936 între Detroit Red Wings și Montreal Maroons (1—0). Partida a durat 176 minute și 30 secunde!

H.H. SPRE DEOSEBIRE DE ROCCO...

În Italia a apărut, recent, cartea *„Selecția și pregătirea sportivului"* de dr M. Cipolla. În cuprinsul ei autorul face cîteva observații (de loc măgulitoare) la adresa lui Helenio Herrera.

Autorul susține că participarea Italiei la C.M. din 1962 și din 1967 a fost compromisă de turneele făcute în Maroc și, respectiv, în America de Sud din inițiativa lui H.H. și împotriva părerii medicilor, a secretariatului federației și a unor conducători de cluburi.

„Spre deosebire de Rocco (n.r. — alt antrenor italian), — scrie dr. Cipolla — *Herrera nu caută să-i înțeleagă pe jucători ; el le pretinde, în schimb, ca ei să-l înțeleagă. Pe cel care nu-i de acord cu el îl consideră dușman și caută să-l înlăture".*

Fostul campion mondial de box la categoria grea, faimosul Joe Louis, a împlinit zilele trecute 57 de ani. Cu acest prilej, s-a organizat în saloanele restaurantului Cesar Palace din Las Vegas un banchet la care au participat aproape 1 200 persoane. Printre acestea se afla și fostul său adversar, Max Schmeling, alături de care îl puteți vedea pe Joe în preajma unei amuzante reconstituiri a unui ring de box.

Telefoto : A. P.-Agerpres

OAMENI BINE CRESCUȚI !

Fair-play-ul îi preocupă din ce în ce mai mult pe diriguitorii sportului francez. Ei și-au propus să stimuleze dezvoltarea tradiționalei curtoazii franceze și, în consecință, au creat o distincție, un fel de diplomă de om bine crescut, pe care au și decernat-o, într-o festivitate inaugurală, unui boxer (Jean Claude-Bouttier), unui ciclist (Michel Roques), unui rugbyst (Elie Cester) și unui fotbalist (Georges Carnus).

MAREA VOGĂ A UNEI MINGI MICI

Cu ocazia campionatelor mondiale de tenis de masă de la Nagoya, au fost date publicității o serie de date statistice din care rezultă că acest sport se situează pe locul doi în lume (după fotbal) sub aspectul popularității. La recentul campionat mondial au participat jucători din toate continentele, reprezentanți ai 51 de națiuni, însumînd 50 milioane de jucători legitimați.

În Asia, el se menține pe locul 2 în ierarhia preferințelor, locul prim variind de la baseball, în Japonia, pînă la badminton, în Filipine. În Europa, se situează pe locurile 5—8, iar în S.U.A. este puțin răspîndit. Federația americană, cu cei 5 000 jucători legitimați, reprezintă procentual mai puțin decît Ghana, care are 350 de jucători.

CLAY (DIN NOU) LA TRIBUNĂ

Cassius Clay și-a regăsit pofta de discursuri și a luat, recent, cuvîntul în fața a aproximativ 15 000 de studenți la Universitatea din Florida. Printre altele, Clay a afirmat că va face din Joe Frazier „un satelit de culoare" cu ocazia viitoarei lor întîlniri.

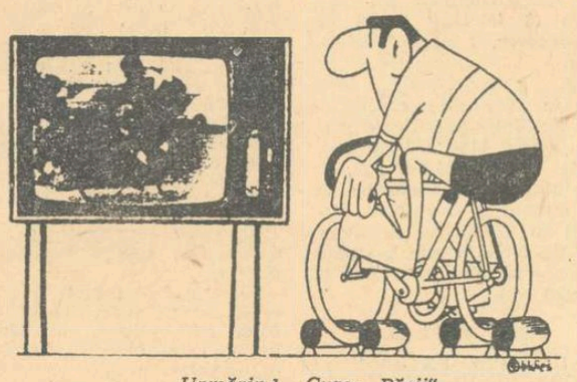

...Urmărind „Cursa Păcii"
(Sportowiec-Varșovia)

sportul în lume

UN PORTAR DE LEGENDĂ PĂRĂSEȘTE ARENA

A SOSIT ZIUA ULTIMULUI MECI AL LUI LEV IAȘIN

MOSCOVA, 26 (prin telefon, de la trimisul nostru special). Joi o mare stea va părăsi firmamentul fotbalului mondial. Pe gazonul stadionului central de la Lujniki din capitala Uniunii Sovietice, în această zi de mai, va apare pentru ultima oară între dreptunghiul format din barele de lemn cel care le-a apărat cu atîta măiestrie, pe nume Lev Iașin.

A venit ziua retragerii. Peste 700 000 de iubitori ai fotbalului au solicitat un bilet de intrare pe marele stadion, pentru că lumea s-a obișnuit cu Iașin și nu acceptă ca echipa U.R.S.S., sau Dinamo Moscova, să apară de aici înainte fără acest mare portar. Mulți îl întreabă dacă nu va reveni.

Lev Iașin a debutat ca internațional în august 1955, în meciul cu echipa R.F. a Germaniei, pe atunci campioană mondială, cînd formația sovietică a învins cu scorul de 3—2. De atunci, în peste 70 de meciuri internaționale, Iașin a rezistat cu succes în fața unor înaintași de talie mondială ca Pele, Garrincha, Vava, Gerson, Greaves, Albert, Hamrin, Mazzola, Rivera, Sekularac, frații Walter, Rahn, Uwe Seeler, Eusebio, Amancio, Onega, Rocha și mulți alții.

L-am căutat pe cel sărbătorit pentru a sta de vorbă cu el. O misiune dificilă. După îndelungi căutări, după un drum de 35 km în afara Moscovei, l-am găsit pe Iașin miercuri dimineața la... sediul redacției ziarului Izvestia, unde a avut loc o întîlnire între el și foștii portari de renume ai U.R.S.S.

L-am întrebat pe Iașin cum explică apariția unui portar de clasă cum a fost el ?

— **Uniunea Sovietică a avut întotdeauna apărători de buturi destoinici. Înaintea mea au jucat Homici, Sanaia, Ivanov. E vorba, deci, de o tradiție.**

— Vă rog să-mi spuneți dacă se anunța atît de strălucită cariera dv. de la primele apariții ?

— **Nu. Începutul a fost foarte greu. Am avut destule dezamăgiri. Nimeni nu întrezărea în mine un portar de valoare. După primele două partide susținute la Dinamo Moscova, prin anul 1950, am fost cotat ca insuficient pregătit. Pentru doi ani, am trecut în rîndul rezervelor. Am muncit mult să revin. Ca să aperi o minge la un meci, trebuie să respingi o sută la antrenament.**

— Ați jucat atîția ani fotbal. Ce v-a demonstrat acest sport și în special postul de portar ?

— **Este o întrecere pe care nu o poți absolvi fără a fi bine pregătit. Postul de portar îți oferă de fiecare dată lecții cu un conținut nou, uneori aspre, dar care îți folosesc în viață. Fiecare partidă înseamnă o verificare foarte severă a individului respectiv. Pentru un portar, meritele dobîndite într-o partidă anterioară nu-i folosesc, și întotdeauna trebuie să ia totul de la capăt. Adică să apere mereu bine.**

Iată, a venit ziua despărțirii. La Moscova au sosit pînă la ora convorbirii noastre telefonice 10 dintre fotbaliștii ce vor alcătui selecționata mondială. E vorba de **Mazurkiewicz** (Uruguay, 25 de ani, de 65 de ori selecționat în reprezentativa țării), **Facchetti** (Italia, 29 ani, 56 A), **Djorkaeff** (Franța, 30 ani, 40 A), **Pena** (Mexic, 29 ani, 36 A), **Meszoly** (Ungaria, 30 ani, 61 A), **Schultz** (R.F.G., 32 ani, 66 A), **Bonev** (Bulgaria, 24 ani, 30 A), **Jekov** (Bulgaria, 27 ani, 24 A), **Müller** (R.F.G., 25 ani, 29 A), **Dumitrache** (România, 23 ani, 22 A).

Acesta a fost „Leul" Iașin...

Miercuri dimineața toți acești jucători, împreună cu antrenorul Rajko Mitici, au vizitat Kremlinul. După-amiaza, au efectuat un antrenament de 75 minute. 30 de minute — pregătire fizică, alte 30 — exerciții individuale și în grupuri, cu balonul, după care, un sfert de oră, de-a latul terenului, înaintașii au jucat contra apărătorilor. Scor, 3—1 pentru atacanți, prin golurile înscrise de **Müller** (2) și **Dumitrache**, respectiv, **Meszoly.**

Meciul, găzduit de impunătorul stadion de la Lujniki, va începe la ora 19,30 (18,30 — ora Bucureștiului) și va fi arbitrat de cunoscutul cavaler al fluierului din U.R.S.S. **T. Bahramov,** ajutat la linie de compatrioții săi **S. Kazakov** și **K. Kroașvili.**

★

Printre personalitățile marcante, venite la meciul lui Iașin, se află și reputatul antrenor vest-german **Helmuth Schön,** pe care l-am rugat să ne spună cîteva cuvinte în legătură cu acest eveniment : **„Am venit la Moscova ca însoțitor al jucătorilor mei și ca reprezentant al federației de fotbal din R.F. a Germaniei. Am venit cu multă plăcere, pentru că Iașin a fost un mare portar, respectat și apreciat la noi".**

Ne-am adresat apoi celui ce are cinstea să fie antrenorul echipei mondiale, iugoslavul **Rajko Mitici,** rugîndu-l să ne spună ceva despre echipa pe care o conduce: **„Deocamdată, despre formație nu vă pot da multe amănunte, pentru că trebuie să mai soseacă cîțiva dintre componenții ei. Desigur, jucătorii nu se cunosc, sau mai bine zis nu-și cunosc jocul. Dar acest lucru e mai puțin important. Spectatorii și telespectatorii** (n.n. meciul va fi transmis în întregime la televiziunea română) **vor vedea cu siguranță un meci frumos. Nu interesează cine va învinge. Ne preocupă reușita acțiunii, pentru Iașin și pentru fotbalul mondial".**

Romulus BALABAN

TELEX

Cea de a șaptea partidă dintre marii maeștri Larsen (Danemarca) și Uhlmann (R. D. Germană), care își dispută, la Las Palmas, unul dintre meciurile sferturilor de finală ale campionatului mondial de șah, s-a întrerupt la mutarea a 40-a. În prezent scorul este favorabil lui Larsen cu 4—2.

■

După 9 runde, în turneul internațional de șah de la Baja (Ungaria) conduce maestrul maghiar Forintos cu 6½ p, urmat de Baghirov (U.R.S.S.) și Csom (Ungaria) — ambii cu cîte 6 puncte, Ciocîltea (România) — 5½ p etc. În runda a 9-a, Victor Ciocîltea (cu piesele negre) a remizat cu Cobo (Cuba).

■

Federația amatoare canadiană de hochei pe gheață a decis ca echipa națională a Canadei să nu participe la Jocurile Olimpice de la Sapporo. Președintele acestui for, Earl Dawson, a arătat că echipa Canadei nu va participa la nici un turneu pînă cînd Liga internațională nu va reveni asupra deciziei luată în 1970, cînd nu i-a permis să prezinte la C.M. o formație în care să figureze și cîțiva jucători profesioniști.

■

Înotătoarea americană Cathy Calhoun (în vîrstă de numai 13 ani) a obținut un rezultat excelent cu prilejul concursului desfășurat în bazin de 50 m la Lyndwood, cîștigînd proba de 1 500 m liber cu 17:59,5, timp ce reprezintă cea mai bună performanță mondială a sezonului.

■

Turneele internaționale de volei (juniori) de la Modena s-au încheiat cu următoarele clasamente: **masculin : 1. Italia — 4 p; 2. Iugoslavia — 2 p; 3. Bulgaria — 0 p; feminin : 1. Bulgaria — 4 p; 2. Italia — 2 p; 3. Elveția — 0 p.**

■

Continuîndu-și turneul în Japonia, echipa feminină de volei a U.R.S.S. a jucat la Shizuoka cu reprezentativa țării gazdă. Voleibalistele sovietice au obținut victoria cu scorul de 3—1 (13—9, 8—15, 15—8, 15—6).

În C.M. de baschet

ECHIPA FRANȚEI A RĂSTURNAT REZULTATUL ÎN ULTIMELE MINUTE

RIO DE JANEIRO, 26 (Agerpres). — În sala Gimnaziului „Iberapuera" din Sao Paulo au continuat întrecerile campionatului mondial feminin de baschet. Într-unul din cele mai disputate meciuri ale competiției, selecționata Franței a învins, la capătul unui meci emoționant, echipa Cubei cu scorul de 61—60 (31—30). Partida s-a menținut echilibrată pînă în minutul 34, cînd jucătoarele cubaneze au luat un avans de 7 puncte (41—34) ce părea decisiv. În ultimele patru minute, însă, baschetbalistele franceze au avut o revenire puternică și, datorită preciziei în aruncările la coș a jucătoarelor Chazilon și Guidotti, au refăcut handicapul obținînd în final o victorie meritată.

În cea de-a doua partidă s-au întîlnit selecționatele Coreei de sud și Japoniei. Epuizate în urma eforturilor depuse cu o zi înainte în jocul cu Brazilia, baschetbalistele japoneze nu au evoluat la valoarea lor obișnuită și au pierdut cu 63—73 (36—33).

În clasament conduce echipa U.R.S.S. cu 8 p, urmată de Brazilia, Coreea de sud, Japonia — 6 p, Cehoslovacia, Franța — 5 p și Cuba — 3 p.

Interzonalul de la Ohrid

Surpriză în runda a 13-a RADZIKOWSKA învinsă de CARFF

BELGRAD, 26 (Agerpres). — Turneul interzonal feminin de șah de la Ohrid a continuat cu disputarea partidelor din runda a 13-a. Jucînd cu piesele albe, maestra sovietică Nana Aleksandria a învins-o pe Cardoso. Cristina Radzikowska, una dintre pretendentele la calificare, a suferit o surprinzătoare înfrîngere în partida susținută cu șahista americană Carff. Elisabeta Polihroniade (cu piesele negre) a remizat cu Belamarici. Cu același rezultat s-au încheiat partidele : Zatulovskaia — Ivanka, Lazarevici — Vreeken și Konopleva — Katia Iovanovici. Celelalte partide, printre care Rujița Iovanovici — Gertrude Baumstark, s-au întrerupt.

În clasament conduce Aleksandria (U.R.S.S.) cu 10 p, urmată de 2. Konopleva (U.R.S.S.) — 9 p; 3—4. Zatulovskaia (U.R.S.S.), Radzikowska (Polonia) — 8½; 5—6. Lazarevici (Iugoslavia), Ivanka (Ungaria) — 8 p... 9. Polihroniade 6½ p.

ultimele știri ultimele rezultate ultimele știri

NUMEROASE MECIURI INTERNAȚIONALE ÎN COMPETIȚIILE OFICIALE DE FOTBAL

Aseară, în competițiile oficiale de fotbal s-au desfășurat mai multe meciuri internaționale.

CAMPIONATUL EUROPEAN

La Helsinki (în grupa I) : **FINLANDA—ȚARA GALILOR** 0—1 (0—0).

La Copenhaga (grupa a V-a) : **DANEMARCA—BELGIA** 1—2 (0—0).

La Stockholm (în grupa a VI-a) : **SUEDIA—AUSTRIA** 1—0 (0—0).

FINALA „CUPEI EUROPENE A TÎRGURILOR"

La Torino, Juventus—Leeds United, meciul s-a întrerupt în minutul 51, la scorul de 0—0, din cauza terenului impracticabil (ploaie).

ÎN PRELIMINARIILE TURNEULUI OLIMPIC

La Poznan : **Polonia—Grecia** 7—0 (3—0).

Alte amănunte (cronici, clasamente), în ziarul de mîine.

Redacția și administrația : București, str. Vasile Conta nr. 16 ; telefoane: centrală 11.10.05, secția corespondenți 11.51.09, interurban 72 și 286 ; telex : sportrom buc. 180. Tiparul „I. P. Informația" București 40268

PROLETARI DIN TOATE ȚĂRILE, UNIȚI-VĂ!

sportul

ZIAR AL CONSILIULUI NAȚIONAL PENTRU EDUCAȚIE FIZICĂ ȘI SPORT

ANUL XXVI — Nr. 1273 (6707) 4 PAGINI 30 BANI Vineri 28 mai 1971

DUPĂ VICTORIA „OLIMPICILOR" LA TIRANA

CÎND NU EȘTI OBSEDAT DE IDEEA DE A TE APĂRA

Iordănescu, revelația meciurilor de calificare cu reprezentativa Albaniei, în luptă cu nu mai puțin de 4 adversari

Simțim datoria de a ne exprima regretul că în urma deranjamentului liniei telefonice Tirana—București, cititorii noștri nu au putut avea la îndemînă, chiar a doua zi după meciul dintre echipa națională a Albaniei și reprezentativa olimpică a României, mozaicul faptelor din care s-a închegat spectaculoasa victorie a băieților noștri, calificarea echipei. Evoluția olimpicilor pe stadionul „Qemal Stafa" — plin pînă la refuz, cu peste 25 000 de spectatori — senzaționala răsturnare de scor din repriza secundă, ca urmare a unui joc complet schimbat față de prima parte a partidei, meritau o consemnare imediată.

Mărturisim sincer că la pauză, atunci cînd olimpicii noștri intrau la cabină, cu handicapul golului înscris de Pano, eram sceptici în privința calificării lor, deși ne număram printre susținătorii declarați ai acestei echipe tinere și talentate, pe care o considerăm drept eșalon secund al echipei naționale. Și nu pentru că în primele 45 de minute jucătorii noștri și-ar fi pierdut în focul disputei calitățile individuale (tehnicitatea, în primul rînd), net superioare adversarilor (chiar dacă aceștia constituiau echipa națională), ci pentru că, tactic, refuzau să se exprime la nivelul valorii lor.

Nimeni dintre noi, cei prezenți la Tirana, nu-și făcea iluzia că echipa Albaniei nu va încerca din prima repriză restabilirea egalității în jocul celor două manșe (aveau de recuperat golul de la Bucu-

Paul SLĂVESCU

(Continuare în pag. a 3-a)

„TURNEUL PRIETENIEI" LA SCRIMĂ

VICTORII SCONTATE PENTRU ECHIPELE U.R.S.S. LA FLORETĂ MASCULIN ȘI LA SABIE

Avem sală, n-avem gală

Susținea cineva, fără prea mult temei, că la scrimă lipsesc spectatorii pentru că sînt foarte puțini cei care cunosc regulile duelurilor albe. E ca și cum am avea — dar nu avem! — motive să credem că toți cei (mulți) din tribunele jocului cu balonul rotund sînt cunoscători desăvîrșiți ai celor 17 articole (cu sutele lor de interpretări) din regulamentul fotbalului.

Mult mai aproape de adevăr este constatarea că organizatorii galelor de scrimă (sau ai turneelor cărora nimănui nu i-a trecut prin imaginație să le zică **gale**, adică reuniuni deosebite, nu de toată ziua, cum era cazul acum, în prezența atîtor somități mondiale), organizatorii, deci, nu s-au ostenit să asigure un cadru spectacular demn, atrăgător, care să îmboldească publicul spre sala Floreasca, să îndemne pașii oricui (chiar și ai necunoscătorilor de reguli) spre frumusețea asalturilor imaculate. Elementele de decor (cu tot formalismul lor util) lipsesc aci. Fosta hală de iarnă a atleților a primit un nume și o placardă la intrare, de atîta vreme dorită: **sala de scrimă** (în exclusivitate). În schimb, splendida întrecere a echipelor de sabie nu a putut fi dotată cu panouri de rezultate. De ce? În schimb (și aceasta nu e numai o chestiune de spectacol), echipele României nu mai sînt dotate nici cu ecusoane naționale, nici cu tradiționalele brasarde tricolore. De ce? **(vib)**

Împărțite în două serii de cîte patru echipe, reprezentativele care și-au disputat, joi, întrecerile la floretă masculin și sabie, s-au întîlnit mai întîi în cadrul seriei (fiecare cu fiecare). Primele două clasate în fiecare serie au participat, apoi, la turneul final pentru locurile I—IV. Confirmînd așteptările, atît floretiștii cît și sabrerii din primele noastre reprezentative s-au numărat printre participanții la acest turneu, alături de formațiile Uniunii Sovietice, R. D. Germane și Poloniei (la floretă), ale Uniunii Sovietice, Poloniei și Ungariei (la sabie).

Sabrerii noștri au întîlnit în cadrul seriei lor echipa Bulgariei, pe care au întrecut-o cu 9—7 (Budahazi 3v, Bădescu 2v, Vintilă 2v, Irimiciuc 2v), apoi cvartetul cubanez de care au dispus cu 9—5 (Bădescu 3v, Irimiciuc 3v, Budahazi 2v, Vintilă 1v), iar, în final, reprezentativa U.R.S.S., în fața căreia au cedat cu 3—9 (Irimiciuc 3v).

În cealaltă serie, echipa secundă a României a făcut un foarte bun meci cu sabrerii polonezi, terminînd la egalitate: 8—8, oaspeții avînd însă tuș-averaj mai bun. Obținînd o victorie în cadrul seriei (9—4, cu R. D. Germană), sabrerii din echipa secundă au tras pentru locurile 5—6 cu echipa Cubei, pe care au întrecut-o cu 9—7.

Floretiștii din echipa noastră secundă i-au imitat pe sabreri, cedînd la limită: 7—8 (după ce au condus cu 4—2 și 5—3) în fața formației Poloniei, care, în meciul următor a fost pe punctul de a învinge redutabilul „4" sovietic (pe care l-a condus cu 8—5). După cum se vede, turneul pe echipe al floretiștilor a fost foarte disputat și nu

Sebastian BONIFACIU
Tiberiu STAMA

(Continuare în pag. a 4-a)

Tradiționalul salut înainte de asalt între Eduardo Jon (Cuba) și Iuliu Falb (România)

Foto: M. THEO

SPORTIVI ROMÂNI PESTE HOTARE

Astăzi părăsesc Craiova echipele de volei, masculină și feminină, ale clubului Universitatea din localitate, care au fost invitate la Vraca (Bulgaria) la un turneu internațional organizat de clubul local „Botev" cu prilejul împlinirii a 150 de ani de la nașterea poetului revoluționar bulgar Hristo Botev.

Sîmbătă și duminică, caiaciștii și canoiștii noștri fruntași, vor participa la un nou concurs nautic internațional: **Regata Sofia.** Întrecerea, care va avea loc pe lacul Pancearevo, cuprinde cele 7 probe olimpice. Printre reprezentanții padelei și pagaei noastre care au plecat, ieri, la Sofia: Ivan Patzaichin, Serghei Covaliov, Costel Coșniță, Vasile Simiocenco, Victoria Dumitru, Maria Nichiforov. Antrenor **Nicolae Navasart.**

Ieri, o reprezentativă masculină a canotajului românesc a plecat în R.F. a Germaniei pentru a participa la întrecerile din cadrul **Regatei Mannheim.** Concursul se desfășoară sîmbătă și duminică, și la el și-au anunțat participarea numeroase echipaje din diferite țări. Lotul nostru, care va lua parte la această mare întrecere, cuprinde următorii schifiști: Ștefan Tudor, Petre Ceapura, Gheorghe Gheorghiu, Emeric Tușa, Dumitru Grumuzescu, Ilie Oanță, Gheorghe Moldoveanu, Dumitru Ivanov, Gh. Fritz, Renhold Batschi, Vasile Dumitru. Antrenor: **Dumitru Popa.**

Astăzi, pe velodrom

PRIMA ZI A CONCURSULUI INTERNAȚIONAL „CUPA F.R.C."

Astăzi, cu începere de la ora 16, se vor desfășura pe velodromul Dinamo întrecerile din cadrul primei reuniuni internaționale pentru „Cupa F.R.C.".

După cum am anunțat, la această competiție participă și o selecționată de juniori din Bulgaria. Formația oaspete, alcătuită din tineri pistarzi din diferite centre cicliste, are următoarea componență: Emil Spasov (Varna), Rumen Mihailov (Plovdiv), Ștefan Sterbanov (Kazanlîc), Pavel Gospodinov (Stara Zagora), Veselin Starcev (Stara Zagora), Jecu Dimitrov (Stara Zagora), Kiril Racev (Burgaz) și Anton Bacalov (Burgaz).

„Acești tineri — ne-a spus antrenorul Ilie Mediurov — **fac parte din cadrele pe care le creștem în vederea schimbului de mîine în ciclismul nostru de pistă".**

Internaționalele de tir ale României

O COMPETIȚIE INEDITĂ ȘI DE MARE IMPORTANȚĂ

declară prof. G. BARANI, secretarul general al federației de specialitate

Avalanșa de competiții din ultimul timp, de pe continent, va culmina cu cea de a XIV-a ediție a campionatelor internaționale ale României (la probele cu glonț) și Marele Premiu Carpați (talere aruncate din șanț și din turn), programate pe poligonul Tunari, între 6 și 9 iunie. Semnificația acestor întreceri este de la sine înțeleasă dacă ne gîndim că ele se află la 11 săptămîni distanță de europenele de la Suhl (R. D. Germană). Despre aceste două evenimente importante ale trăgătorilor continentali, am purtat o discuție cu secretarul general al federației noastre de specialitate, **prof. Gavrilă Barani.**

— Concursurile de tir de la noi se bucură de o frumoasă tradiție. Cele care vor fi organizate acum au ceva caracteristic care să le deosebească de precedentele internaționale de la Tunari?

— Da. Partea de inedit constă în faptul că actualele competiții sînt rezervate numai probelor individuale, conform Jocurilor Olimpice, cu toate probele înscrise pentru München și europenele de la Suhl. Fiecare țară va putea fi reprezentată numai de trei țintași la o probă.

— Știm că au fost lansate numeroase invitații. Ce participare întrezăriți?

— Ne așteptăm la un număr record de concurenți, vreo 300, din care 40 de români. Pe lîngă trăgători renumiți din multe țări de pe continent, vor mai fi prezenți și țintași vestiți din S.U.A., Cuba și chiar oaspeți din Australia. Federația română a făcut toate preparativele pentru ca întrecerile să beneficieze de un cadru optim de organizare. Afluența de participanți se explică și prin aceea că internaționalele de la Tunari constituie cel mai important și ultimul test pentru majoritatea trăgătorilor înaintea europenelor de la

C. COMARNISCHI

(Continuare în pag. a 3-a)

Azi, de la ora 10, la Dinamo:

Finala maeștrilor gimnaști

Gheorghe Păunescu, antrenîndu-se la sărituri...

Astăzi, sala Dinamo găzduiește prima mare competiție internă a anului la gimnastică sportivă: campionatul național pentru echipele masculine. După incertitudini în ce privește locul de desfășurare și ora de start, s-a găsit această soluție care pare să satisfacă toate exigențele. Aparatele de concurs au fost aduse ieri la prînz de la sala 23 August la Dinamo, iar în cursul după amiezii echipele participante și-au continuat antrenamentele chiar în locul unde vor evolua astăzi dimineață.

Ultimele noutăți de la echipe indică o luptă strînsă între Dinamo și Steaua pentru titlul de campioană. Antrenorii Mircea Bădulescu și Gheorghe Condovici au alcătuit o primă echipă dinamovistă foarte puternică (Păunescu, Grecu, Coșariu, Petrescu, Oprescu, Tohăneanu), cu care speră să repete rezultatul de acum un an. De cealaltă parte, Costache Gheorghiu aliniază și el o garnitură în care Petre Mihaiuc pare să dețină o formă remarcabilă, și se speră că el va fi bine secondat de colegii săi, în primul rînd de Mircea Gheorghiu și Nicolae Achim. Se așteaptă de asemenea cu interes evoluția echipei Liceului 4 din Timișoara, în care figurează tineri de real talent.

După cum am mai anunțat, finala campionatului național pe echipe programează numai exerciții liber alese.

★

Sîmbătă, de la ora 17, tot în sala Dinamo din Capitală se va desfășura întîlnirea internațională dintre selecționatele de juniori ale României și Bulgariei (cu exerciții liber-alese).

C. E. DE POPICE JUNIORI

8 SPORTIVI ROMÂNI CALIFICAȚI ÎN TURNEELE FINALE ALE PROBELOR INDIVIDUALE

GALAȚI 27 (prin telefon de la trimisul nostru). Joi au continuat întrecerile preliminare ale probelor individuale cu evoluțiile ultimilor trei sportivi din fiecare țară.

În cursul dimineții și-au disputat întîietatea fetele, antrenorii trimițînd pe arenă, cele mai bune jucătoare. Cu toate acestea rezultatul înregistrat în prima zi a calificărilor de sportiva vestgermană Angelica Ficher (415) nu a putut fi depășit.

În aceste confruntări aprige în care competitoarele au avut de înfruntat pe lîngă o arenă care le-a solicitat la maximum și un adversar de neînduplecat — căldura sufocantă — româncele au avut o comportare meritorie. Ele au muncit mult, îndeosebi la izolate, unde adesea le-au rămas în lăcașul popicelor figuri dificile. Cinci din cele șase reprezentante ale țării noastre au obținut dreptul de a participa la turneul final.

Clasament: 1. Angelica Ficher (R.F.G.) 415 p.d., 2. Heidrun Pudewill (R.D.G.) 404 p.d., 3. Gabriele Nagel (R.D.G.) 403 p.d., 4. Vasilica Pințea

Traian IOANIȚESCU

(Continuare în pag. a 4-a)

ÎN DIVIZIA FEMININĂ A DE HANDBAL

Universitatea Timișoara învinsă la Brașov!

Ieri s-a disputat etapa a XXIII-a din campionatul republican de handbal feminin, divizia A.

MUREȘUL TG. MUREȘ — CONFECȚIA 14—5 (6—3). Pe un teren alunecos (în repriza I a plouat puternic), gazdele au dominat clar și au obținut o victorie categorică în fața bucureștencelor. Principalele realizatoare: Sos (6) și Cordoș (6) — Mureșul, respectiv Serediuc (3). Au condus corect I. Dobre (Brașov) și Gh. Mateescu (Or. Gh. Gh.-Dej). **(A. Szabo** — coresp.).

RULMENTUL BRAȘOV — UNIVERSITATEA TIMIȘOARA 7—4 (5—4)! Pe o ploaie torențială, jucătoarele brașovence au obținut o victorie pe deplin meritată, datorită jocului bun practicat mai ales în apărare. Campioanele s-au prezentat departe de valoarea lor și, în plus, au ratat două lovituri de la 7 m prin Metzenrath și Neghină! Cele mai multe goluri: Oancea (4) — Rulmentul și Szekely — Popa (2) — Universitatea. Cuplul bucureștean P. Țircu — T. Curelea a arbitrat foarte bine. **(P. Dumitrescu** — coresp.).

TEXTILA BUHUȘI — I.E.F.S. 3—6 (2—6). Desfășurată pe ploaie, partida a fost deosebit de disputată, mai ales în prima repriză, cînd studentele, excelent dirijate de Băicoianu și cu Irina Climovski în zi foarte bună, au luat un avantaj de patru goluri care avea să se dovedească decisiv. Cele mai eficiente jucătoare: Băicoianu (4) — I.E.F.S., respectiv Șerban (2). Au arbitrat bine ploieștenii V. Proorocu — O. Velicu **(I. Vieru** — coresp.).

VOINȚA ODORHEI — UNIVERSITATEA BUCUREȘTI 8—9 (3—4). Meci dîrz, presărat cu numeroase faulturi, care au dus la dictarea a 5 lovituri de la 7 m (2 pentru gazde și 3 pentru oaspete). Bucureștencele au avut în permanență inițiativa. Publicul a avut o atitudine nesportivă, iar unul dintre arbitri a fost lovit cu o piatră în cap la sfîrșitul partidei. Principalele realizatoare: Mikloș (4) — Voința, Tair (5) și Dobirceanu (3) — Universitatea. Au condus satisfăcător buzoienii C. Căpățînă și T. Ene **(A. Pialoga** — coresp.).

CONSTRUCTORUL TIMIȘOARA — C.S.M. SIBIU 9—8 (6—5). Derby-ul codașelor a revenit, la mare luptă, gazdelor care au înscris golul victoriei în ultimele secunde! Principalele marcatoare: **Cișmaș** și **Fratz** cîte 4 — Constructorul, respectiv **Trandafir** (6). Au arbitrat foarte bine, bucureștenii **P. Cîrligeanu** și **C. Burcă (P. Arcan** — coresp.).

LOTUL DE BOX PENTRU MADRID EVOLUEAZĂ ÎN CAPITALĂ

Luni, la ora 17, la uzina Semănătoarea din Capitală, va avea loc un antrenament public al echipei naționale, care se pregătește pentru Madrid. Selecționabilii vor susține meciuri (fără decizie) cu o serie de pugiliști printre care notăm: **Șt. Boboc, V. Ivan, C. Hoduț, Gh. Bădoi, I. Hodoșan, Gh. Chivăr, A. Iancu, D. Zelinca.**

APROAPE 40 DE BAZE SPORTIVE LA DISPOZIȚIA ȘCOLILOR. CUM SÎNT, ÎNSĂ, FOLOSITE?

Raid-anchetă în CAPITALĂ

● În interesul dezvoltării sportului de masă — pe alocuri ● Doar pentru competiții prevăzute în calendarul sectorului — pe ici, pe colo ● Deloc — în multe cazuri

Anul trecut — după cum bine se știe — clubul bucureștean Dinamo a lansat așa numita acțiune a „Porților deschise". Care porți și deschise cui? Evident, porțile stadionului și deschise elevilor, în special acelora de la școlile lipsite de baze sportive. A fost — acțiunea amintită — un adevărat început de campanie, acesteia urmîndu-i altele și altele, inițiate de consiliile de educație fizică și sport ale sectoarelor, cu sprijinul cluburilor și asociațiilor, proprietari de terenuri.

Consiliul municipal București pentru educație fizică și sport a întocmit — pentru început — lista a 40 de baze puse, în anumite zile și în anumite ore din săptămînă, la dispoziția școlilor. Înarmați cu această listă, cu carnetul de notițe și cu... o mare doză de optimism, am pornit în cele patru puncte cardinale ale Bucureștiului.

PREZENȚA ZILNICĂ A ELEVILOR LA OLIMPIA

Discutăm cu profesorul Valentin Duță, vicepreședinte al Consiliului de educație fizică și sport al sectorului 4: **„Bazele sportive pe care le-am pus la dispoziția școlilor, după un program pe care acestea îl cunosc, sînt folosite de dimineață pînă seara. Cel mai frecventat este complexul Olimpia".**

În săptămîna 18—25 mai, dînd curs îndemnului vicepreședintelui („în oricare zi sînt prezenți elevi însoțiți de profesori. Așa că n-am să vă indic în care dimineață să vă duceți pe «Olimpia». Programul alcătuiți-vi-l dv."), ne-am prezentat — ca și cum ne aștepta condica de prezență — timp de trei zile, pe frumosul complex din șoseaua Mihai Bravu. Luni, împreună cu profesoara Maria Vig, erau prezenți, încă de la ora 8, elevii Liceului 39. Pe pista de atletism, în groapa de sărituri, în sectorul de aruncări, aveau loc întrecerile prilejuite de pentatlonul atletic școlar; toate trei terenurile de fotbal erau ocupate de

Ion GAVRILESCU

(Continuare în pag. a 2-a)

Din raidul nostru, se desprind cîteva concluzii:

● Este necesară, în primul rînd, alcătuirea unei noi programări a folosirii terenurilor de către școlile din Capitală. C.M.E.F.S. trebuie, însă, să se consulte în prealabil cu conducerile școlilor, cu profesorii de educație fizică, pentru a afla zilele și orele cele mai convenabile și pentru a atrage atenția că elevii nu pot merge neînsoțiți pe bazele afectate lor.

● Conducerile sectoarelor de educație fizică și sport să aibă, la rîndu-le, o evidență exactă a școlilor cărora le-au fost repartizate terenuri pentru accesul elevilor, dar mai ales să caute și să găsească motivele pentru care, la un moment dat, unii profesori refuză să se folosească de această înlesnire.

● În legătură cu orele de educație fizică despre care se afirmă că nu se pot efectua pe terenurile din vecinătatea școlilor, se impune următoarea observație: în funcție de colaborarea cu conducerile școlilor, de înțelegerea dintre profesori, de recomandările pedagogiei, orele de educație fizică să fie programate de așa manieră încît să existe timpul necesar deplasării la teren. În felul acesta ar dispărea motivația că s-ar perturba programul de curs al zilei respective.

● Orele de colectiv sportiv se pot desfășura, după opinia generală, pe terenurile planificate pentru școala respectivă.

LUPTE

ÎNCEPÎND DE AZI, LA CONSTANȚA

FINALELE CAMPIONATELOR NAȚIONALE INDIVIDUALE DE LIBERE (seniori)

Amatorii atleticii grele din Constanța vor avea prilejul timp de trei zile să asiste la cea mai importantă competiție internă de lupte libere a anului — finalele campionatelor naționale ale seniorilor. La această a XVIII-a ediție a întrecerilor s-a înscris un număr record de participanți — 325 ceea ce atestă popularitatea luptelor libere în toată țara. Pe lîngă o serie de tineri talentați, care s-au remarcat în etapele precedente ale competiției, vor fi prezenți în orașul de pe litoral și cei mai buni concurenți, componenți ai lotului național și olimpic.

Printre aceștia se află constănțeanul **I. Vanghelici**, cîștigătorul medaliei de aur la recentele campionate internaționale ale Bulgariei, bucureștenii **P. Coman, I. Arapu, St. Stingu**, brăileanul **V. Iorga** și alții care în această primăvară au avut o comportare bună în marile concursuri de peste hotare.

Întrecerile se vor desfășura în sala sporturilor pe 3 saltele și vor fi conduse de cei mai buni arbitri, șefi de saltea fiind „internaționalii" **C. Popescu, L. Bandi** și **Gh. Marton**.

BOX

ENE — HODOȘAN

CAPUL DE AFIȘ AL REUNIUNII DE AZI

Inițiativa organizatorilor bucureșteni — pe care abia o pusesem în discuție acum cîteva zile — se manifestă prompt și iată că pentru astă seară chiar este anunțată prima gală de box mai importantă după încheierea campionatelor naționale. Compensînd nerealizarea proiectatului turneu în Italia, clubul Dinamo organizează astăzi, începînd de la ora 19, în sala proprie din șos. Ștefan cel Mare, o reuniune interesantă la care a invitat ca parteneră clubul Metalul. Propria echipă, dinamoviștii au completat-o cu Mircea Toni (de la Steaua) și cu Ion Mageri (de la Rapid).

Programul cuprinde cîteva întîlniri de bună valoare: **Adrian Moraru — Iulian Lungu, Ion Mageri — Gheorghe Popa, Paul Dobrescu — Valeriu Prodan, Gheorghe Ene — Ion Hodoșan, Marin Constantinescu — Petre Cîmpeanu**. În celelalte meciuri: **Ștefan Boboc — Gheorghe Cristea, Teodor Chirilă — Răducanu Ivanciu, Mircea Toni — Milică Ene, Eugen Gorea — Gheorghe Ilie, Marin Ursu — Gheorghe Bădilă, Nicolae Enciu — Nicolae Nicolae.**

Reuniunea va fi inaugurată de patru meciuri de juniori: **Mihai Ghiță — Nicolae Dinu, Ionel Gogonea — Petre Paiu, Sandu Anghel — Ion Copil, Ion Grigore** (Rapid) — **Nicolae Ionescu.**

atletism

PRINTRE CULOARE

● În condiții bune de concurs, dar într-un deplin anonimat, se desfășoară pe stadionul Republicii, campionatul pe echipe al Capitalei. Deși deschis pentru oricare atlet fruntaș, în special pentru cei care participă la întrecerile diviziei A, startul diferitelor probe n-a fost totuși atît de populat pe cum se aștepta.

Cele mai bune performanțe ale reuniunii de miercuri au fost realizate de doi atleți, concurînd HC, adică de **Carmen Ionescu (Steaua)** 52,20 m la disc și juniorul II **M. Zară (S.S.A.)** 1,94 m la înălțime.

Iată și cîteva performanțe: **bărbați: 100 m:** T. Iordache (Con.) 11,0 (HC. V. Paul 10,7); **400 m:** E. Busuioc (C.S.S.) 50,9; **110 mg:** Gh. Ioniță (A.S.M.B.) 15,5 (HC. Fl. Grigore 15,0), **triplu:** D. Roșu (C.S.S.) 14,13, **greutate:** Gh. Lixandru (Const.) 13,48 (HC. V. Pop 14,55), **sulița:** I. Mureșan (S.S.A.) 52.04 (HC. G. Constantinescu 62,54); **femei: 100 m:** G. Popa (C.S.S.) 12,4; **400 m:** S. Cîmpulungeanu (Viit.) 57,8, **disc:** V. Brad (Prog.) 37,74. (**C. Mureșanu — coresp.**)

● **În ziua de 2 iunie, pe stadionul Republicii, va avea loc un important concurs de verificare și selecție pentru completarea echipelor reprezentative de seniori și senioare.**

● **La Köln a început întîlnirea dintre reprezentativele Köln-Leverkusen și o selecționată divizionară română.** Cîteva rezultate: **100 m:** I. Szabo (R) 10,7, 2. Schumann (K-L) 10,7; **400 m:** 1. C. Stan (R) 48,0, 2. Reich (K-L) 49,1, 3. Gedeon (R) 49,4; **1 500 m:** 1. Görgen (K-L) 3:55,9, 2. Dinescu (R) 3:56,9, 3 Negară (R) 3:58,3; **110 m g:** 1. Schumann (K-L) 14,7, 3 Glava (R) 15,7, 4. Hidi (R) 16,4; **4×100 m:** 1. sel. română 41,7; **greutate:** 1. Iordan (R) 16,63 — record de juniori, 2. Suha (R) 15,10; **FETE: 100 m:** 1. Monoranu (R) 12,1, 2. Keller (K-L) 12,2, 4. Cubleșan (R) 12,5; **400 m:** 1. Sălăgean (R) 57,3, 2. Adrian (K-L) 58,4, 3. Iordache (R) 58.4; **4×100 m:** 1. Köln-Leverkusen 47,9, 2. sel. română 47,9; **înălțime:** 1. Meyfrath (K-L) 1.73, 2. Comșa (R) 1,70, 3 Vulescu (R) 1,65; **greutate:** 1. Cioltan (R) 15,62, 2. Palzkill (K-L) 15,39, 3. Boghin (R) 15,20 m.

AUTOMOBILISM

MÎINE, PRIMUL RALIU AL PIONIERILOR ȘI ȘCOLARILOR BUCUREȘTENI

Sport al epocii noastre, automobilismul exercită o atracție deosebită asupra celor mici. Succesul cercurilor de carting ale pionierilor și școlarilor sînt în acest sens cea mai bună confirmare față însă că cei mai mici automobiliști pășesc mai departe și abordează o nouă formă competițională: raliul. Inițiativa aparține Palatului Pionierilor din București unde s-au construit primele mașini de curse pentru copii (cu capacitate cilindrică de 2—300 cmc.) și care organizează pentru ele și primul raliu. El se va disputa mîine dimineață în București, prelungindu-se pe șoseaua Olteniței pînă la Uzina Danubiana. **Startul se va da la ora 10 din fața sălii de teatru a Palatului Pionierilor,** urmîndu-se în continuare traseul: **Bd. dr. Petru Grozea, Bd. Gh. Gheorghiu-Dej, P-ța N. Bălcescu, Hotel Intercontinental-București, Bd. 1848, P-ța Unirii, Splaiul Independenței, Calea Văcărești, Șos. Olteniței, Uzina Danubiana.** La întoarcere se va folosi aceeași rută.

Menționăm că startul în raliu va fi precedat de o demonstrație de carting (ora 9,30) în incinta Palatului Pionierilor.

RALIUL CLUJULUI, UN RALIU DE NOAPTE

Mîine seară se va da startul în al 5-lea și ultimul raliu județean care contează drept criteriu de calificare pentru Raliul României, în cadrul căruia se vor decerna titlurile de campioni.

„Raliul Clujului", deschis în egală măsură consacraților și începătorilor, se va disputa în majoritate pe timp de noapte. Traseul lung de 844 km cuprinde cîteva din cele mai dificile trecători ale Carpaților din nordul țării (Tihuța, Prislop, Guți etc.) și promite să fie deosebit de selectiv. Pînă ieri își anunțaseră participarea (alături de cele 10 echipaje clujene) cîteva echipe din București și Brașov, organizatorii așteptînd confirmări de la Iași și Sibiu.

LA ORIZONT... NISIPURILE DE AUR

Sezonul internațional va începe curînd și pentru automobiliștii noștri. Fără să fie prea încărcat (cuprinde doar trei participări) el este așteptat cu nerăbdare și cu legitimă dorință de afirmare. Prima competiție la care vor lua startul și piloții noștri este raliul **„Nisipurile de aur"**, organizat de Auto-clubul bulgar în zilele de 12—13 iunie. Se preconizează participarea cu două formații: echipa reprezentativă (A.C.R.) și o echipă a U. A. Pitești.

CICLISM

SORIN SUDITU (OLIMPIA) VICTORIOS ÎN „CUPA U.G.S.R."

BRAȘOV, 27 (prin telefon). Etapa a doua — și ultima din cadrul „Cupei U.G.S.R." s-a desfășurat pe ruta Brașov — Rîșnov — Bran — Fundata — Bran — Brașov — Poiana. Deși au fost întreprinse diferite acțiuni, un grup compact pătrunde în Brașov la înapoiere și atacă serpentinele spre Poiana. Cu 6 km înainte de sosire, tînărul Teodor Drăgan se desprinde de pluton și, perseverînd într-un splendid efort, cîștigă etapa detașat, fiind cronometrat pe 97 km cu timpul 2h 38:38. La 1:32 sosesc Suciu și V. Murineanu, iar la 1:35 S. Suditu, Șt. Suciu, Fr. Gera etc. Pe echipe, etapa a fost cîștigată de Metalul Plopeni.

Clasamentul general: 1. S. Suditu (Olimpia) 6h 25:41, 2. Fr. Gera (Met. Plopeni) același timp, 3. T. Drăgan (Voința Buc.) 6 h 25:53, 4. Cr. Tudoran (Steaua) 6h 25:59, 5. A. Suciu (Cibo Brașov) 6h 26:37, 6. Șt. Suciu (Cibo Brașov) 6h 26:50. **Pe echipe:** Steaua, Metalul-Plopeni, Cibo-Brașov, Voința București, Olimpia București, C. S. Mureșul Tg. Mureș.

C. CRUIA-corespondent

YACHTING

VELIȘTII GRECI ȘI BULGARI ÎNVINGĂTORI ÎN „CUPA C.N.U."

MAMAIA, 27 (prin telefon, de la corespondentul nostru, N. ENACHE). — După șase zile de întreceri pe lacul Siutghiol, joi a luat sfîrșit „Cupa C.N.U." la yachting, competiție internațională la care au participat veliști din **Bulgaria, Grecia, Cehoslovacia, Turcia** și **România.** Întrecerile, bine organizate de C.N.U. București și comisia de specialitate din Constanța, au revenit concurenților greci și bulgari. Dintre români, o comportare bună au avut concurenții de la C.N.U.

Iată clasamentul general: CLASA „FINN" — **I. I. Hagipavlis (Grecia) 19,7 p, 2. T.** Vatistas (Grecia) 27,4 p, 3. P. Gramatikov (Bulgaria) 28,7 p, 4. F. Vassos (Grecia) 39,7 p, 5. N. Opreanu (C.N.U.) 53,7 p, 6. D. Mihailovici (C.N.U.) 55,70 p. CLASA „F.D." **(Olandezul zburător): I. N. Alexandrov — K. Tvetan (Bulgaria) 6 p,** 2. E. Gressianu — F. Panaitescu (C.N.U.) 14 p, 3. J. Chibuzar — J. Tyra (Cehoslovacia) 20,1 p, 4. N. Țulică — D. Nicolescu (Electrica Constanța) 32.7 p, 5. N. Leonte — N. Constantinescu (Electrica Constanța) 50 p, 6. M. Dumitriu — N. Iliescu (C.N.U.) 51,3 p.

baschet

NE-AM CALIFICAT PENTRU „EUROPENE" DAR GREUL DE ABIA ÎNCEPE

După un an de așteptare încordată, de pregătiri intense și diferite teste internaționale, reprezentativa masculină de baschet a României a izbutit să-și realizeze țelul propus, respectiv calificarea pentru campionatul european care se va desfășura în luna septembrie a acestui an în R.F. a Germaniei, la Essen. Sarcina nu a fost ușoară. Dimpotrivă, dacă ne gîndim că la Katowice baschetbaliștii noștri au avut de înfruntat redutabila echipă a Poloniei, clasată pe locuri fruntașe la ultimele patru ediții ale „europenelor", și pe cea a Ungariei, nelipsită, pînă acum, din turneele finale ale acestei competiții. Sportivii noștri, însă, sub îndrumarea antrenorului Dan Niculescu (care a primit un sprijin substanțial din partea medicului lotului dr. Tudor Minescu, el însuși fost jucător și antrenor), ajunși în mare dificultate al baschetului românesc.

Primul pas spre calificare a fost făcut chiar în compania formației țării gazdă care, în afara valorii propriu-zise, se prezenta și cu avantajul incontestabil al terenului propriu. După o dispută de o rară dîrzenie, echipa României a cedat la numai două puncte (după prelungiri), diferență care conta cît o victorie, deoarece în continuare pentru calificare, era suficient un succes asupra Ungariei (indiferent de scor). A doua zi, sportivii noștri au spulberat speranțele selecționatei maghare demonstrînd, în general, o pregătire tehnică, tactică, fizică și morală la înălțimea misiunii ce o aveau. Prin victoria la 16 puncte, reprezentativa României era, practic, prima calificată dintre cele trei candidate (Danemarca și Țara Galilor erau

Mihai Albu a fost unul dintre cei mai buni jucători români la turneul de la Katowice.

formă bună în perioada propice, au trecut cu succes obstacolele și și-au cucerit dreptul de a lua parte la marea întrecere de la Essen. Un succes pentru care le adresăm felicitări, mai cu seamă că performanța lor a fost obținută într-un moment de mult prea modeste pentru a emite pretenții), rezultatul meciului Polonia-Ungaria fiind decisiv doar pentru una dintre aceste echipe.

Desigur, este interesant de știut aportul individual al jucătorilor. Din capul locului trebuie să spunem însă că principala contribuție la atingerea țelului a avut-o întreaga ECHIPĂ care s-a comportat ca un colectiv bine închegat, strîns unit și avînd convingerea că nici un efort nu este prea mic pentru obținerea calificării. Îi vom evidenția, totuși, pe Albu și Diaconescu (primul, deși nu a înscris decît un coș, a fost excelent în primele 20 de minute ale partidei cu Polonia, iar în jocul cu Ungaria a punctat decisiv — 28 de puncte — și și-a condus cu măiestrie coechipierii spre victorie; al doilea a fost lucid, incisiv, a interceptat splendid și a dat pase hotărîtoare), Popa (foarte bun la recuperări, combativ pînă la epuizare și un permanent pericol pentru coșul advers) Oczelak, Tarău, Georgescu și Cîmpeanu (au avut de făcut față unor „giganți" redutabili) și Dragomirescu (o reală surpriză în întreceri internaționale decisive). Cellalți (Chivulescu, Ruhring și Pîrșu) au fost folosiți mai puțin, dar cînd au fost introduși în teren au dovedit că își merită locul în lotul național. Din păcate, Savu, care manifestase o formă sportivă remarcabilă în partidele de verificare cu Cehoslovacia, Spania și Albania, nu a putut fi utilizat, deoarece nu se refăcuse după accidentul suferit în ajunul plecării la Katowice.

Desigur (și considerăm acest lucru de extremă importanță), în realizarea calificării nu poate fi omis faptul că a contat și rodajul acumulat în suita de întîlniri internaționale la care au luat parte baschetbaliștii noștri, ele constituind verificări severe și determinînd totodată călirea și omogenizarea lor, a echipei.

Pînă la Essen mai sînt circa 14 săptămîni deci o perioadă suficient de mare pentru ca membrii lotului român să se refacă după efortul depus pînă acum și să se pregătească. În continuare, în așa fel încît la marea întrecere continentală să obțină o performanță superioară, așa cum le dă dreptul talentul lor și condițiile de pregătire ce le au la dispoziție. Pentru a se clasa în prima jumătate a clasamentului celor 12 finaliste, ei vor trebui însă să muncească fără preget, să elimine unele deficiențe manifestate și la turneul de la Katowice. Ne referim, de pildă, la întărirea capacității de efort a jucătorilor înalți încă fragili la acest capitol, motiv pentru care randamentul lor scade vizibil în reprizele secunde. Apoi, socotim că este necesară ridicarea mediei de talie prin promovarea în lot și a altor jucători înalți, deoarece în această privință reprezentativa română se află evident sub nivelul fruntașelor baschetului european, în ciuda progresului înregistrat în ultimii ani. De asemenea, este indicat să se studieze mai profund finalurile, să se analizeze cauzele care produc în repetate rînduri înfrîngeri la limită (chiar în situații favorabile) și să se găsească soluții pentru evitarea unor insuccese nemeritate față de evoluția din întregul meci. În sfîrșit, credem că o doză mai mare de încredere acordată elementelor tinere ar contribui la încurajarea acestora și la determinarea unui randament sporit în totul național.

Nu credem că am epuizat în aceste rînduri toate problemele legate de turneul de calificare, în schimb sperăm că cele amintite, ca și altele, vor intra în atenția conducerii tehnice a reprezentativei, în așa fel încît la Essen baschetbaliștii noștri să aibă o comportare bună și să se înapoieze cu fruntea sus, așa cum au făcut după recentul turneu de la Katowice. Și mai ales, nu trebuie uitat că la Essen misiunea va fi mult mai dificilă. Deci greul începe abia de acum înainte.

D. STANCULESCU

Prim plan

RADU DIACONESCU

S-a născut la 28 noiembrie 1944, în București; are 1,86 m înălțime și 72 kg; a început să practice baschetul de performanță, ca junior, la Steaua; la Dinamo joacă din anul 1967; a făcut de șase ori parte din echipa campioană națională (de trei ori la Dinamo și de trei ori la Steaua); a fost component al reprezentativei de juniori care a cîștigat campionatul balcanic în anii 1964 și 1965; a susținut 102 meciuri în cadrul echipei naționale de seniori; este inginer electronist.

Maestru al sportului.

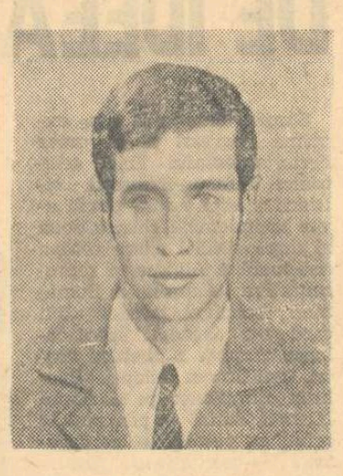

Afirmarea lui Radu Diaconescu în baschetul românesc a fost bruscă, ea putînd fi comparată cu apariția unei stele care se ivește pe neașteptate și strălucește puternic, eclipsîndu-și surate. Talent excepțional, bun tehnician, șlefuitor în conducerea coechiperilor, autorul unor pase memorabile, luptător pînă la epuizare pentru culorile formației în care joacă, Radu Diaconescu a fost de la începutul evoluției sale o mare speranță a baschetului, un element capabil să ridice valoarea tehnică a unei echipe, fie ea chiar și cea reprezentativă. Calităților sale native Radu Diaconescu le-a adăugat pe cele datorate acumulărilor rezultate printr-o muncă intensă, dusă cu pasiune și chiar cu privațiuni de la unele satisfacții cotidiene.

Exploziv în joc, dar uneori și în atitudine, Radu Diaconescu și-a impus o autodisciplinare, absolut necesară, care în momentul de față îl face un sportiv de mare valoare, de mare utilitate pentru echipa națională a țării noastre. Întotdeauna lucid, calm în aparență, el arată o puternică forță morală, pe care o imprimă și colegilor săi, chiar și în meciurile și momentele decisive, așa cum s-a petrecut săptămîna trecută, cu prilejul turneului de calificare pentru campionatul european. Aici, mai precis în partidele „cheie" cu selecționatele Poloniei și Ungariei, reprezentantul țării noastre a făcut din plin dovada maturității sale sportive, a demonstrat că știe să se pregătească și să lupte pentru culorile României, pentru o performanță care să ridice prestigiul baschetului nostru. De altfel, comportarea lui a atras unanime aprecieri din partea specialiștilor prezenți, fiind răsplătit cu o cupă și desemnat — de comisia tehnică — drept cel mai bun jucător român.

Prin evoluția lui din ultima vreme, în special, Radu Diaconescu a îndreptățit speranțele puse în el și ne-a dat încredere că va fi și în viitor un pilon al echipei naționale, un sportiv capabil să contribuie la ascensiunea atît de așteptată a baschetului nostru, să ajungă printre cei mai buni jucători din Europa.

TURNEUL INTERNAȚIONAL I.C.H.F. INAUGUREAZĂ SEZONUL ESTIVAL

● **Cel mai important eveniment care va fi găzduit în luna iunie de terenurile de baschet din țara noastră va fi turneul internațional organizat de divizionara A I.C.H.F., în zilele de 11, 12 și 13, în sala Floreasca. La întreceri vor lua parte formațiile Banik Ostrava, Lodz Polonia, Dinamo București și bineînțeles, cea a asociației organizatoare. Peste hotare, punctul forte al programului internațional va fi turneul armatelor prietene, programat între 14—21 iunie în Ungaria.**

Pe plan intern, vom remarca „zonele" campionatului de calificare pentru divizia școlară și de juniori. (17—21 iunie)

● **Baschetbaliștii de la Universitatea Timișoara au plecat în Polonia pentru a participa timp de cîteva zile la un turneu în orașele Katowice, Lodz și Varșovia.**

● **Echipa feminină A.S. Armata Cluj a întreprins de curînd un turneu de trei meciuri în Iugoslavia. În prima întîlnire, desfășurată la Vîrșeț, clujencele au întîlnit formația locală Vik (fruntașa diviziei secunde), în fața căreia au cedat la limită: 70—71 (23—37). În continuare, A.S. Armata a jucat cu ocupanta locului III a primei divizii — Vozdovac Belgrad — de care a fost învinsă cu 59—73 (27—32) și cu 82—90 (37—50). De menționat că în echipa belgrădeană au evoluat cunoscutele internaționale Selimovici, Kalenici, Ioanovici și Krstici.**

● **Loturile naționale de juniori și junioare își vor începe la jumătatea lunii pregătirile în vederea importantelor competiții la care vor participa în acest an și anume: campionatul balcanic de junioare (23—25 iulie la Satu Mare), Cupa Prietenia la juniori (20—30 august la Pitești), campionatul balcanic de juniori (4—8 august la Izmir).**

● **Clubul sportiv Olimpia București a lansat invitațiile divizionarelor feminine A pentru turneul ce-l va organiza în luna septembrie pe terenurile stadionului propriu. Dat fiind că respectiva competiție va constitui o bună verificare a baschetbalistelor înaintea începerii ediției 1971—1972 a campionatului național, este de așteptat ca cele 10 divizionare să dea curs invitației.**

OFICIUL DE TURISM BUCUREȘTI ORGANIZEAZĂ TABERE SPORTIVE

Preocupat de diversificarea continuă a serviciilor pe care le oferă, Oficiul de turism al municipiului București a introdus în programele sale pentru actualul sezon estival o serie de drumeții în circuit, efectuate sub conducerea unor ghizi cu multă experiență, în masivele Bucegi, Ciucaș, Făgăraș, Retezat, Ceahlău.

Totodată, acest oficiu va organiza la cererea cluburilor sportive sau a federațiilor de specialitate, tabere sportive la cabanele din munții menționați mai sus asigurînd transportul, masa și cazarea.

Informații și înscrieri la sediile oficiului (Calea Victoriei nr. 100 și B-dul Republicii nr. 68).

OINA

Timp de trei zile, stadionul din Tulcea a găzduit o interesantă competiție de oină, finala pe țară a echipelor aparținînd școlilor de mecanici agricoli. Au participat cinci formații, cîștigătoare de zonă. Titlul a revenit formației din Roman, neînvinsă în turneul final. Iată clasamentul: 1. Școala profesională Roman (antrenor prof. R. Antoniu), 2. Școala profesională Tulcea (prof. D. Călin), 3. Școala profesională Nușfalău (jud Sălaj) (prof. Em. Schiel), 4. Școala profesională Aiud, 5. Școala profesională Jimbolia. (**I. TURȘIE-coresp.**).

RĂSPUNSURI LA CRITICA ZIARULUI

● **Vom îndruma atent secția de rugby** (Tr. Severin) ● **Măsuri pentru impulsionarea activității baschetbalistice școlare** (Craiova) ● **Cupe sportive — numai de bună calitate** (Oradea)

Din răspunsurile parvenite la criticile publicate în ziarul nostru, spicuim următoarele:

La articolul intitulat **„Critici întemeiate la Metalul Tr. Severin"**, conducerea asociației sportive din orașul dunărean ne confirmă cele publicate de ziar. Observațiile critice au fost discutate într-o adunare a asociației și s-au luat măsuri pentru remedierea stărilor de fapte necorespunzătoare. **„Echipa noastră de rugby, se arată în scrisoare, a fost criticată pe bună dreptate pentru anumite acte de indisciplină și comportare slabă în campionat. Formația, compusă în mare parte din sportivi care nu au nimic comun cu întreprinderea noastră, n-a putut fi îndrumată așa cum trebuie. S-au luat măsuri ca rugbyștii să fie selecționați, pe cît posibil, dintre tinerii de la șantierul naval și din școala profesională".**

Comisia județeană de baschet Dolj ne răspunde la critica apărută în ziarul nostru: **„S-au luat măsuri pentru îmbunătățirea activității de instruire a baschetbaliștilor în școli, cu precădere la Școala sportivă și la Liceul N. Bălcescu din Craiova".** Ca urmare a unor inițiative luate de comisia județeană mai aflăm că în afara concursurilor prevăzute în calendarul competițional, se vor organiza întreceri amicale pentru formațiile locale și concursuri speciale pentru elevii din școlile generale care au teren de baschet. De asemenea, se prevede mărirea numărului jucătorilor legitimați, montarea — cu ajutorul organelor competente — a unor panouri în curțile școlilor etc.

★

În articolul **„Prin magazinele cu articole de sport din Oradea"**, printre alți furnizori de materiale sportive, era criticată și întreprinderea „Arădeana" ale cărei cupe de metal ruginesc în rafturile magazinului orădean, devenind nevandabile. Întreprinderea arădeană ne răspunde, printre altele: **„Cupele în cauză sînt din tablă cromată, apoi argintată și sînt executate de către noi în urmă cu 12—13 ani. Oxidarea lor, deci, este explicabilă, întrucît după un timp îndelungat metalul argintat se patinează dacă din cînd în cînd nu este șters. Menținerea îndelungată a acestor cupe în magazinul din Oradea o considerăm ca lipsă de spirit comercial, mai ales că unitatea noastră produce mai puține cupe decît este necesar".** În continuare, se menționează în scrisoare că acele cupe care s-au oxidat se pot trimite înapoi la fabrică unde li se va da un aspect corespunzător. **„Nu avem pretenția că produsele noastre sînt perfecte; ne preocupă și pe noi problema perfecționării argintării. Dorim,** se spune mai departe în adresa întreprinderii, **să producem o gamă variată de cupe sportive, nu numai din metal, ci și din mase plastice, care pe lîngă faptul că au un aspect atrăgător sînt și mai accesibile ca preț".** (**T. R.**)

APROAPE 40 DE BAZE SPORTIVE

(Urmare din pag. 1)

— Programul vă este, probabil, cunoscut. Să-l recapitulez, totuși, foarte pe scurt: luni și miercuri, pe terenul Luxor, au acces școlile generale nr. 47, 78 și Liceul nr. 29; Școala generală nr. 67 poate veni cu elevii, pentru orele de educație fizică, pentru acelea de colectiv sportiv, pentru antrenamente, în zilele de luni și joi, de la orele 8 la 13.

— Această planificare este cunoscută de conducerile școlilor?

— Da. Este cunoscută și, mai ales, respectată. Noi am discutat cu profesorii tuturor școlilor, rugîndu-i să nu-i trimită pe elevi singuri. Proprietarii bazelor vor să aibă garanția că acești mici sportivi sînt supravegheați. Aceasta întrucît — mai ales la începutul acțiunii — s-au constatat unele deteriorări ale instalațiilor.

Joi, 27 mai, pe terenul F.R.B. (program pentru elevi de la 8—11) îl vedem pe Constantin Trocan, profesor la școala generală nr. 58. Era cînd lîngă voleibaliști, cînd lîngă handbaliști, oferindu-le sfaturi și indicații tehnice prețioase. Îl lăsăm să conducă exercițiile și discutăm cu Andrei Enedi, secretarul asociației sportive Filatura românească de bumbac. Iată ce ne spune:

— Am acceptat cu multă bucurie propunerea de a oferi baza noastră sportivă, pentru antrenamente și destindere, elevilor școlilor din vecinătate. Un membru din conducerea asociației se află permanent la teren, îndrumîndu-i. De cîtva timp, mai exact de cînd s-au terminat lucrările, le punem la dispoziție și vestiarele, precum și instalațiile de duș cu apă caldă. Cînd ne-am convins că elevii vin însoțiți de profesori, orice urmă de reținere ne-a fost risipită.

AUTOBUZUL NU ESTE... PLIN

Firește, avem în vedere terenurile Autobuzul. În afara elevilor școlii profesionale a uzinei cu același nume, alți copii nu am văzut jucînd fotbal sau aruncînd mingea la coș. „Deși le-am comunicat din timp programul de acces pe stadion, profesorii preferă, chiar în aceste zile călduroase, să efectueze orele de colectiv sportiv, antrenamentele cu echipele angrenate în campionatul școlar, în curțile foarte mici și în sălile, în majoritate improprii, ale școlilor" — ne spune tovarășul Gh. Dumitru, președintele sectorului 5 al C.E.F.S.

Poate că tovarășul președinte are dreptate în ceea ce privește preferințele profesorilor. Nu știm însă la preferințele dascălilor căror școli se referă interlocutorul nostru. Pentru că este cazul să precizăm: la Consiliul municipal de educație fizică și sport, în lista cu cele 40 de baze puse la dispoziția școlilor, terenul Autobuzul nici nu figurează. De unde se desprinde concluzia că, de fapt, programul de care ne vorbea președintele nu există...

Stadionul Constructorul, în schimb, este în evidența municipiului și a sectorului. Aici, luni (de la 7—19) și sîmbătă (de la 7—14) ar urma să fie prezenți elevii școlilor generale nr. 111, 112, 120 și aceia ai liceelor nr. 18, 19 și 20. Dar una-i pe hîrtie și alta pe... Constructorul. Nici urmă de elev n-am văzut pe terenul din șoseaua Olteniței în zilele de 10, 11 și 12 mai. Discutînd cu profesorii, am aflat că planificarea despre care aminteam la început a existat, dar pentru anul trecut (ne-a confirmat lucrul acesta și tovarășul Egon Horn, de la C.M.E.F.S. București: „Tabelul cu planificarea zilelor și orelor de acces ale școlilor pe terenurile din Capitală, pe care văd că îl răsfoiți, este întocmit anul trecut. Pentru 1971 nu am alcătuit o nouă planificare"). Dintr-odată, va să zică, totul este răsturnat. Să urmărești, în 1971, prezența sportivilor elevi, pe terenuri planificate în 1970, pentru accesul lor, este destul de riscant. Norocul nostru (nu-l putem numi altfel) a fost că multe dintre școli au continuat să se orienteze după planificarea al cărei termen a expirat!

„ANTRENAMENTE, DA — ORELE DE EDUCAȚIE FIZICĂ, NU!"

Dorind să aflăm cît mai multe păreri, dintre cele mai autorizate, în legătură cu facilitatea acordată elevilor în ceea ce privește accesul pe terenurile din Capitală, ne-am adresat cîtorva cadre didactice: prof. Amelia Eremia — directoarea Școlii generale nr. 62: **„Terenul F.R.B., foarte apropiat de școală, este excelent pentru practicarea sportului de către elevii noștri. Și nu se poate spune că nu exploatăm o asemenea posibilitate. Am găsit deplină înțelegere la conducerea asociației sportive"**; prof. Carolina Cîrligeanu: **„Absolut de acord cu ceea ce spunea tov. directoare. Folosim terenul cel ne-a fost pus la dispoziție numai pentru antrenamente și competiții organizate de sector. Orele de educație fizică nu le putem face acolo. Ne-ar răpi mult timp deplasarea"**; prof. Maria Vig — Liceul nr. 39: **„Facem antrenamente, chiar și ore de colectiv sportiv, pe Olimpia. Nu însă și orele de educație fizică".**

FOTBAL

După victoria „olimpicilor" la Tirana

(Urmare din pag. 1)

rești). Ceea ce s-a și întîmplat, jucătorii din Shqipëria atacînd vehement din primul minut, în special prin Pano și Zhega — două vîrfuri de lance înfipte în linia de fundași — printr-o derutantă și rapidă mișcare în preajma careului nostru, prin curse repetate pe extreme și urmate de baloane aruncate înalt, spre buturile lui Coman, spre a fi valorificate prin lovituri de cap (jucătorii albanezi posedă o detentă remarcabilă, nu însă în aceeași măsură și tehnica necesară). Deși se cunoșteau intențiile echipei Albaniei, jucătorii noștri fiind avizați din timp, ei n-au reușit în prima repriză să-și tempereze adversarii printr-o organizare riguroasă a jocului. Marcajul se făcea cu aproximație, lejer, Dumitru — neacomodat cu coechipierii — nu-și găsea locul și vrînd să fie omniprezent, îl scăpa de sub supraveghere pe Pano, „creierul" echipei adverse. Tătaru acționa undeva, între atac și linia de mijloc, Codreanu și Pantea susțineau linia de mijloc care nu lega jocul și astfel Iordănescu rămăsese izolat între Berisha și Cani, jucători cu un gabarit impresionant care-l „controlau" cu duritate. În asemenea condiții, naționala Albaniei a condus ostilitățile, din prima repriză, avînd multe faze de poartă, pericolul real venind, însă, din partea greșelilor individuale ale jucătorilor noștri, și nu din precizia și finețea execuțiilor tehnice ale atacanților adverși. Chiar și golul lui Pano — care a „căzut" în plină dominare a echipei gazdă — s-a datorat greșelii de plasament a lui Dumitru și Olteanu, care i-au lăsat, astfel, culoar de șut.

În repriza secundă am avut impresia, chiar din primele minute, că pe teren a intrat o altă echipă olimpică a României : lucidă, omogenă, proaspătă, egală ca valoare tehnică cu suma individualităților ce o compun. Cu alte cuvinte, net superioară adversarilor care n-au putut miza decît pe viteză și joc atletic, calități care, însă, în repriza secundă s-au estompat pe fondul unei oboseli tot mai evidente cu scurgerea timpului.

Circulația mingii avea acum jaloane precise în acțiunile echipei noastre, continua mișcare a jucătorilor a micșorat distanțele între compartimente (subliniem aci rolul de prim ordin al lui Dumitru) atacanții fiind, de această dată, bine susținuți de către mijlocași și adeseori chiar de fundași. Întreaga echipă își orientase jocul pe ofensivă, și adversarul, surprins, a cedat inițiativa. Beneficiind de o excelentă condiție fizică — element primordial pentru susținerea jocului ofensiv — olimpicii români au sărit peste „etapa" contraatacurilor (foarte firave în prima repriză) și au atacat pe un front larg, cu rapide schimbări de locuri și direcții, folosind cu inventivitate cînd calitățile individuale ale unor certe personalități (Dumitru, Iordănescu, Tătaru), cînd combinații surprinzătoare, la care contribuiau eficient Cheran, Popovici, Vigu, și — mai ales — Codreanu, care neobosit

VLAD

VIGU

a alergat miercuri la Tirana ca în vremurile lui de glorie. Fără a neglija măsurile de apărare (linia de fundași s-a grupat și dublat mai bine în partea a doua a jocului, Olteanu și Vlad rămînînd pe poziții) echipa noastră a reușit o senzațională răsturnare de scor, calificarea dorită. Golurile lui Tătaru n-au făcut decît să reflecte realitatea reprizei secunde, care a aparținut jucătorilor noștri. Și n-a lipsit mult ca scorul să ia proporții, dar bara (min. 64) și arbitrul Fl Azhari Mahomed — care a condus mult sub cota competenței și imparțialității unui meci internațional oficial — s-au opus golului.

Loro Borici, antrenorul echipei naționale a Albaniei, ne-a spus după meci că o asemenea răsturnare de scor nu poate intra în socotelile unui antrenor, dar ea poate interveni, oricînd, într-o partidă de fotbal.

Valentin Stănescu, evident mulțumit, n-a uitat însă etapele tranzitorii ale acestei calificări : **„În ciuda unor carențe de pregătire a lotului olimpic, a pesimismului unora față de acești cadeți, am realizat calificarea, nu alergînd cu limba scoasă după un meci nul, ci jucîndu-ne pînă la capăt șansele de victorie. După părerea mea, cei mai buni jucători în partida de la Tirana au fost Olteanu, Vlad, Dumitru, Iordănescu și Codreanu (enumerarea fiind în ordinea posturilor, randamentul lor fiind egal)".**

Și pentru că în condițiile de dificultate ale transmisiunii noastre telefonice de la Tirana, nu am putut aprecia evoluția fiecărui jucător din reprezentativa olimpică a României, o facem cu acest prilej : Coman 7 — Cheran 8, Olteanu 9, Vlad 9, Popovici 8, Dumitru 9, Vigu 8, Pantea 7, Tătaru 8 (Sălceanu a jucat prea puțin), Iordănescu 9, Codreanu 9.

DIN 7 IN 7 ZILE

„OLIMPICII" NOȘTRI AU DOVEDIT la Tirana că fotbalul românesc are și punch, adică este în stare să marcheze goluri. **ROGER ROCHER,** președintele renumitului club francez Saint Etienne, renunță — în numai cîteva minute — la două stele... trădătoare : internaționalii francezi Carnus și Bosquier. În plină luptă Saint Etienne — Marseille, pentru titlul de campioană, cei doi jucători au semnat pentru Marseille, iar Rocher a fost intransigent. Atitudinea lui ni se pare o demnă pildă pentru lumea fotbalului. **PELEA,** înaintaș la divizionara B Știința Bacău, este vehement criticat de ziarul „Steagul roșu" din localitate, care-l acuză de „amabilitate" pentru adversarul A.S.A. Tg. Mureș. Dacă avea un „A" în minus, PELEA n-ar fi ajuns în nici un caz să fie criticat pentru asemenea amabilități. **MOSCOVIȚII NU VOR SĂ CREADĂ** că marele Lev Iașin va părăsi — așa cum știe o întreagă lume — definitiv poarta. Mulți îl mai întreabă cînd va reveni pe stadion. Mai rar un asemenea exemplu de stimă și de dragoste pentru un fotbalist. **ACEEAȘI ORĂ** de începere a meciurilor de divizia B. „Minunea" de la Piatra Neamț (meci egal între Ceahlăul și mediocra echipă Metrom) a pus în gardă federația. Din păcate, gama loviturilor sub centură pare să fie largă. **GOLGETERUL GREC ANTONIADIS** decorat înaintea meciului cu Ajax. **U.T.A. ȘI LANȚUL GHINIOANELOR.** După o îndelungată absență a lui Domide, iată că se accidentează grav Axente, creierul de joc al echipei arădene. Îi urăm o cît mai grabnică însănătoșire. **MARE TAMTAM** înaintea finalei Ajax—Panathinaikos. 40 000 de suporteri olandezi și 30 000 de greci și-au anunțat prezența în „templul fotbalului". Între declarația lui Domazos **„Nici Ajax nu poate scăpa..."** și cea a antrenorului olandez Rjin Michels **„Echipa își va juca șansa cu toată ardoarea. Vom vedea ce se va întîmpla miercuri"** — cea de a doua ni se pare încărcată cu exploziv și înțelepciune. **JUCĂTORUL PLOIEȘTEAN MOCANU** își permite — într-o ședință a secției de fotbal la care au participat colegi de echipă, antrenori și conducători — să amenințe ziariștii la maniera : **„...să se ferească de mine ! Dacă-l întîlnesc, dau cu mașina peste el !"** La critica unora dintre jucătorii Petrolului pentru evoluția lor în meciul cu Progresul, acest fotbalist — bănuit cu naivitate de către noi ca fiind un element exemplar — are replici demne de... serialul „Incoruptibilii". Deși în asemenea cazuri o punte de civilizație este greu de așezat, îl invităm pe Mocanu la redacție, la un pahar de Pepsi sau la cafea, pentru o discuție (cît se poate) prietenească. Poate să vină și cu mașina... **REPETAM PROPUNEREA** ca derbyul Dinamo — Rapid să fie condus de către o brigadă de arbitri străini. Deși avem și noi cavaleri ai fluierului de valoare, o greșeală decisivă în meciul campionatului (care-i tulbură, adeseori, pe mulți dintre arbitrii noștri — reamintiți-vă precedentele) ar fi de neiertat.

INCORUPTIBIL

SÎMBĂTĂ, PE REPUBLICII

PROGRESUL — POLITEHNICA

Meciul Progresul — Politehnica Iași, din campionatul diviziei A, se va disputa pe stadionul Republicii (în loc de stadionul Dinamo, cum se stabilise inițial), de la ora 17,30. În deschidere, de la ora 15,30, va avea loc partida dintre echipele de tineret-rezerve ale celor două cluburi.

Echipele de tineret și juniori ale Rapidului în turnee peste hotare

Echipa de tineret a clubului Rapid a plecat miercuri seara, cu trenul, în R. F. a Germaniei, unde va lua parte la un turneu internațional. Iată meciurile din grupa în care va evolua formația bucureșteană : ● 29 mai : **Rapid — A. C. Tunis** și **Fenerbahce Istanbul — Selecționata orașului Datteln** (R.F.G.); ● 31 mai : **Rapid — Selecționata orașului Datteln** și **Steaua roșie Belgrad — Torpedo Moscova;** ● 2 iunie : **Rapid — Fenerbahce** și **A. C. Tunis — Selecționata Datteln** (toate aceste partide vor avea loc în localitatea Ahlen); ● 4 iunie : jocul pentru locurile 3—4 ; ● 5 iunie : finala.

★

Echipa de juniori a clubului Rapid a plecat tot, miercuri seara în R. D. Germană, unde va participa la turneul de fotbal din orașul **Sömmerda.** La turneu iau parte echipele **Stahl Eisenhutenstadt, Motor Sömmerda, Slavia Praga** (grupa A), **Wismut Gera, F. C. Karl Marxstadt** și **Rapid** (grupa B).

FINALA ȘCOLILOR SPORTIVE

din învățămîntul profesional și tehnic

La Brașov, între **1—4 iunie,** pe stadionul Municipal, se va desfășura faza finală a primei ediții a campionatului republican de fotbal al școlilor sportive aparținînd învățămîntului profesional și tehnic. Vor participa 8 echipe, reprezentantele școlilor sportive **Energia București, Gloria Arad, Unirea Iași, Șoimii Sibiu, Viitorul Timișoara, Olimpia Craiova, Școala sportivă Galați** și **Școala sportivă Brașovia.**

ÎN DIVIZIA C

MECI RESTANȚĂ ÎN SERIA A V-A :

ȘTIINȚA PETROȘANI — VICTORIA CĂRANSEBEȘ 2—0 (1—0). Meci de factură tehnică bună, în care inițiativa a fost mereu de partea gazdelor. Au marcat **Zăvăluș** și Stir. J. Grigorescu (Mediaș) a arbitrat foarte bine. **(T. CORNEA — coresp.)**

MECIURI (DIN ETAPA A 27-A) OMOLOGATE CU 3—0 ÎN SERIA A VII-A :

BRADUL VIȘEU — SOMEȘUL SATU MARE 3—0 (Someșul a sosit cu peste o oră întîrziere la Vișeu).

C.I.D. SIGHETUL MARMAȚIEI — RECOLTA SĂLONTA 3—0 (echipa din Salonta a fost suspendată pe o etapă).

Duminică, pe micul ecran

C. F. R. CLUJ — RAPID

Partida C.F.R. Cluj — Rapid, din etapa a 25-a a campionatului diviziei A, va fi transmisă în direct de televiziune. Transmisia va începe la ora 15.

„REFLECTOR" ASUPRA DIVIZIEI B

UN JUBILEU CARE NU VA MAI AVEA LOC...

DE CE RETROGRADEAZĂ FLACĂRA MORENI?

Cea mai veche echipă de „B", Flacăra Moreni, de 24 de ani prezentă, fără întrerupere, pe cea de a doua scenă a fotbalului românesc, se pregătește să părăsească divizia secundă.

Jubileul, care ar fi trebuit să se desfășoare peste un an — sărbătorind un sfert de veac în divizia secundă — nu va mai avea loc...

Ce s-a întîmplat, oare, la Moreni ?

Să dăm cuvîntul personajelor principale : *G. Herold,* unul dintre oamenii aflați la „cîrma" secției de fotbal aproape de la promovarea ei : *„Retrogradăm pentru că plecarea unei întregi serii de jucători — Constantin la Petrolul, I. Toma la Politehnica Galați, Albină la Rm. Sărat, Turcu la Brăila și alții — ne-a slăbit echipa, iar noii jucători pe care i-am adus nu au corespuns. Nici antrenorul Iosif Lengheriu n-a fost bun. În plus, federația ne-a suspendat terenul — nejustificat, datorită unui raport tendențios al arbitrului băcăuan Macovei — pe timp de trei etape, tocmai atunci cînd echipa se pusese pe picioare! A fost o grea lovitură pentru noi".*

Iată care este opinia lui *C. Bunea,* președintele asociației sportive, în funcție de la 1 iulie 1970 : *„Motivele sînt multiple : formarea unui lot foarte mare de jucători dintre care majoritatea n-au corespuns, schimbarea — numai într-un an de zile (!) — a patru antrenori* (n.n. Blujdea, Lengheriu, Stănilă, Dragomir), *cele trei etape de ridicare a dreptului de organizare a meciurilor pe teren propriu, dezinteresul din ce în ce mai accentuat al publicului susținător și altele".*

Petre Dragomir, fostul jucător al Petrolului, devenit de numai 5 luni antrenor la Flacăra : *„Au fost făcute foarte multe greșeli organizatorice, cea mai mare fiind acordarea dezlegării unui număr de 7—8 jucători buni, și aducerea a altor 20 de slabă valoare, la care s-a renunțat după cîteva luni. Dar, nimeni nu se putea înțelege cu conducerea asociației, alcătuită din oameni cu opinii diferite, care n-au format niciodată un „întreg".*

G. Bucuroiu, financiarul asociației, de 17 ani la Flacăra : *„Îmi pare rău că retrogradăm ! Am schimbat prea mulți antrenori. Dacă n-ar fi plecat Blujdea..."*

★

Rezultatul acestor „lupte" interne și „căutări" pentru o supraviețuire de ultim moment se vede, cu ușurință, în clasament : ultimul loc, detașat, în serie; din 26 de partide jucate, numai UNA cîștigată, 7 nule și 18 pierdute. Golaveraj: 17—58! Meciul vizionat de noi (Flacăra — A.S.A. Tg. Mureș) a fost penibil. Rezultatul (0—4) ar fi putut fi și mai mare, fără... zîmbetul îngăduitor al jucătorilor mureșeni. La acest meci, am asistat la următorul și elocventul schimb de replici :

DRAGOMIR : *„Săraru, încălzește-te, intri în locul lui Harapu".*

HEROLD : *„Nu, mai bine ieșe Frățilă"* (!)

DRAGOMIR : *„Bine, intră în locul lui Frățilă, tot aia e"* (!!).

Pare destul de limpede. Să mai ascultăm, totuși, două opinii.

N. TOMA : jucător : *„Acest Herold este omul care „mănîncă" toți antrenorii și jucătorii care nu-i convin. Singurul om cu bune intenții de aici este Bunea, păcat că e singur".*

Declarațiile reproduse de noi nu mai au, credem, nevoie de comentarii. Cititorii pot trage concluziile și singuri.

Dumitru GRAUR

P.S. După cum sîntem informați, acum cîteva zile, Flacăra Moreni a renunțat la serviciile antrenorului P. Dragomir. De pregătirea echipei — pînă la sosirea lui Blujdea, după cum ni se spune — se ocupă profesorul de educație fizică G. Cotei, dar care, fiind încadrat cu o normă întreagă în învățămînt, nu poate însoți echipa în deplasări.

...De antrenor, par a lăsa de înțeles tovarășii din conducerea asociației, nici nu ar mai fi nevoie în momentul de față...

RUGBY

Rapid București, campioana națională de juniori

ELOGIU TALENTULUI ȘI MUNCII STĂRUITOARE

Pentru cel puțin un an de zile echipa clubului sportiv **Rapid București** a trecut în prim-planul rugbyului nostru de perspectivă. XV-le profesorului de educație fizică **Constantin Vasile** a ținut să demonstreze că este posibil ca în mai puțin de doi ani, de cînd a fost semnat actul de naștere a echipei, să poată ajunge campioană a țării. Pentru obținerea unei astfel de performanțe juniorii Rapidului și-au impus un regim de pregătire minuțios, cu atît mai dificil de realizat cu cît marea lor majoritate sînt elevi la cursuri de zi, reprezentanți ai Liceului „Aurel Vlaicu". Că au reușit o dovedesc rezultatele. În turneul final ei n-au cunoscut înfrîngerea. Au surclasat pe Farul Constanța (32—6), au făcut un meci bun în partida cu Steaua (11—9), și în cel mai important moment al finalei, a dispus destul de lejer de Clubul sportiv școlar cu 8—0...

Succesul din 1971 vine să repare, într-un fel, situația echivocă din anul trecut, cînd Rapid s-a clasat pe locul 3 în finală (după un egal puțin concludent), la masa verde, printr-un coeficient inferior de vîrstă. Altfel Rapid ar fi realizat mai repede și poate la fel de convigător un succes pe care îl merită cu prisosință.

Iată lotul echipei Rapid București, campioană de juniori la rugby pe anul 1971, rîndul de sus, de la stînga : prof. Constantin Vasile, antrenor, Malancu (mascat), Ionescu, Măcăneață, Veștemeanu, Fudoran, Lăzăroiu, Sandu, Urdăreanu, Reus, Dumitru, Burghelea, Marin. Rîndul de jos : Vasilescu, Paraschivescu, Costache, Gall (căpitanul echipei), Marinel, Barba, Bordeianu și Luca.

foto : Andrei PANDELE

Biruința de acum a tinerilor rugbyști de la Rapid București este așadar rezultanta unui proces complex de muncă, de pregătire, realizat în primul rînd în cadrul școlii, al Liceului „Aurel Vlaicu". Profesorul Constantin Vasile a pornit la acțiunea generoasă de a făuri rugbyști de nădejde, cu multă răbdare, cu pasiune și pricepere. A organizat mai întîi în liceu un campionat de rugby în 8 pe clase. Apoi, altul de rugby în XV. Și-a rodat jucătorii în campionate pe sectoare și pe municipiu, și-a alcătuit în cele din urmă o echipă redutabilă pe care ulterior a afiliat-o clubului Rapid. Nu poate fi neglijat nici un alt amănunt : la „Aurel Vlaicu" a luat ființă prima secție școlară de rugby înscrisă în scriptele federației de specialitate. Înțelegerea față de acest sport acordată de conducerea liceului, de toate cadrele didactice — prof. Dan Ion trece drept un mare animator, dar el nu este singurul — explică într-o bună măsură saltul valoric vertiginos obținut de tinerii rugbyști de la „Aurel Vlaicu", într-un timp atît de scurt.

Printre atuurile echipei campioane, vom nota, mai întîi o foarte bună selecție, cu jucători avînd un gabarit impresionant, mai ales în compartimentul înaintării. Cîteva exemple : **M. Ionescu** — 191 cm, 93 kg., **R. Malancu** — 195 cm., 95 kg. În același timp, jucătorii din treisferturi dispun de viteză de execuție și de îndemînare. A se vedea fundașul **Gh. Gall,** aripa **D. Luca,** centrii **Val. Barba** și **Gh. Marinel.** Echipa trăiește, însă, printr-o mare forță colectivă, printr-un joc agresiv în care pasa și placajul sînt „armele" cu care se operează în mod curent. În tot cursul anului lotul echipei a efectuat cîte 3 antrenamente pe săptămînă, iar de la data de 1 martie, cîte 5. Pregătirea fizică generală și specifică au atîrnat greu în balanța succesului din turneul final.

În fine, mai trebuie spus că formația campioană a dat lotului național de juniori cei mai mulți jucători (7) : **Gall, Marinel, Burghelea, Malancu, Ionescu, Sandu, Lăzăroiu.** Șapte rugbyști în care nădăjduim să vedem, nu peste mulți ani, tot atîția titulari ai naționalei de seniori.

Tiberiu STAMA

CLASAMENTUL DIVIZIEI A DUPĂ ETAPA A XVIII-a

1. Steaua	18	15	1	2	329 : 91	49
2. Griviția Roșie	17	14	0	3	273 : 72	45
3. Dinamo	18	13	1	4	246 : 76	45
4. Șt. Petroș	17	8	3	6	121 : 102	36
5. „U" Timiș.	17	7	4	6	124 : 109	35
6. Agron. Cluj	18	6	3	9	103 : 183	33
7. Farul C-ța	18	6	2	10	130 : 176	32
8. Rulm. Bîrlad	18	7	0	11	103 : 224	32
9. Polit. Iași.	18	5	3	10	103 : 133	30
10. C.S.M. Sibiu	17	5	2	10	61 : 209	29
11. Rapid	18	5	1	12	124 : 232	29
12. Constr.	18	3	4	11	116 : 232	27

Contribuțiile lozului în plic

Alături de celelalte sisteme și lozul în plic își aduce din plin contribuția la sporirea — zi de zi — a autoturismelor cîștigate la Loto-Pronosport.

Astăzi, vă facem cunoștință cu jucătorul Matei Ionel din Brăila, cîștigătorul unui autoturism FIAT 850 obținut la seriile speciale LOZ ÎN PLIC.

Ne-am oprit asupra cîștigătorului din Brăila deoarece, el, își datorează marele succes participării neîntrerupte la sistemul preferat, sistem care — în final — i-a adus satisfacția mult dorită.

Rubrică redactată de LOTO-PRONOSPORT

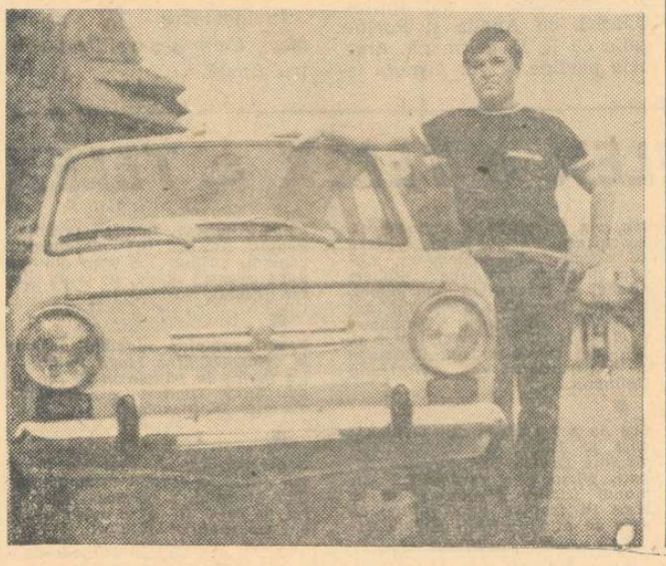

Internaționalele de tir ale României

(Urmare din pag. 1)

Suhl. Sperăm că și reprezentanții României vor fi la înălțime.

— În timpul internaționalelor, se pare că vor mai avea loc și alte evenimente în această lume a tirului.

— Într-adevăr, în același interval se va desfășura la București și o ședință a comitetului medical al U.I.T., la care va fi prezent și dl. **Kurt Hasler** (Elveția) **președintele Uniunii internaționale de tir.** Pe ordinea de zi sînt înscrise printre altele problema dopingului și a măsurilor antidoping, astfel ca pînă la München totul să fie clarificat. De asemenea, vom mai discuta și unele aspecte legate de organizarea pe scară mondială a unei sesiuni științifice — cu caracter medical, psihologic și pedagogic — cu ocazia campionatelor lumii de talere de la Bologna (Italia) din toamnă.

— De curînd, v-ați întors de la Suhl unde se vor desfășura campionatele continentale din luna august : 20—29. Ce noutăți ne-ați adus ?

— Tehnicienii, forurile de specialitate din R.D.G. au întreprins o serie de acțiuni pentru ca întrecerile să constituie o reușită. Și sînt convins că așa va fi. Localitatea Suhl se află la sud de Weimar, la o altitudine în jur de 1000 de metri, într-o zonă acoperită cu păduri de brazi. Am vizitat poligonul și clădirile aferente. Întregul complex este bine utilat cu instalațiile cele mai moderne, manevrate electronic. Calcularea punctajelor de pe ținte va fi asigurată de computere, astfel că buletinele cu rezultate vor putea fi recepționate în cel mult 20 de minute de la ultimul foc. Reprezentanții presei se vor bucura de o mare atenție. Ei vor avea la dispoziție o clădire specială dotată cu numeroase încăperi, cu mașini de scris, cabine telefonice și telex.

— Prin urmare, ca președinte al Confederației europene de tir sînteți mulțumit de cele constatate. Forul pe care îl conduceți va avea și el zile pline la Suhl...

— Desigur. Chiar în ajunul campionatelor Prezidiumul organizației continentale va lua în dezbatere o serie de lucruri privind competiția care va urma, o informare asupra desfășurării lucrărilor Adunării Generale ale federațiilor europene din 26 august, fixarea locului și a datei viitoarelor campionate continentale etc.

Așadar, iată o agendă foarte încărcată pentru cei care își dedică talentul, pasiunea și strădaniile acestui sport al preciziei. Pe prim plan însă, în ordine cronologică, se situează internaționalele României. Lor deci să le acordăm mai întîi toate onorurile.

★

Federația română de tir organizează vineri (ora 13) la poligonul Tunari o conferință de presă în vederea campionatelor internaționale de tir ale țării noastre. Apoi, va avea loc, pentru ziariști, un concurs cu armă cu aer comprimat la mini-mistreț. Vor fi oferite frumoase premii.

sportul în lume

Concursul internațional de tir de la Kiev

Ion Olărescu pe locul III la armă liberă (40 f. genunchi)

KIEV, 27 (prin telefon). La concursul internațional de tir dotat cu **„Marele premiu DOSAAF"** s-au înregistrat următoarele rezultate : **armă liberă calibru redus 40 f. poz. picioare: 1. Pahakov (U.R.S.S.) 378 p.,** 2. Samburkin (U.R.S.S.) 375 p., 3. Seledjov (Polonia) 374 p... 15. M. Marin (România) 364 p., 16. T. Ciulu (R) 363 p... 21. I. Olărescu (R) 357 p... 33. T. Coldea (R) 353 p... 35. E. Satala (R) 352 p. **40 f. poz. genunchi : 1. Valdes (Cuba) 395 p.,** 2. Bulgakov (U.R.S.S.) 393 p., **3. I. Olărescu (R) 392 p...** 23. M. Marin 382 p... 27. T. Ciulu 378 p... 29. T. Coldea 376 p... 35. E. Satala 371 p. **3 × 40 f : 1. Poliakov 1154 p.,** 2. Valdes 1152 p., 3. Gurka (Cehoslovacia) 1152 p... 16. I. Olărescu 1141 p... 22. T. Ciulu 1137 p., 23. M. Marin 1136 p... 30. T. Coldea 1128 p... 32. E. Satala 1119 p. **Pistol cu aer comprimat 40 f. seniori : 1. Hotkievicz (Polonia) 385 p.,** 2. Hromada (Cehoslovacia) 386 p., 3. Nastigal (U.R.S.S.) 381 p., 6. D. Iuga (R) 380 p... 19. M. Nită (R) 368 p... 25. R. Vidrașcu (R) 361 p... 28. St. Popa (R) 352 p. **Armă cu aer comprimat 40 f. seniori : 1. Valdes 383 p.,** 2. Traida (Polonia) 382 p., 3. Nagy (Ungaria) 381 p. Trăgătorii români au realizat următoarele punctaje : I. Olărescu 376 p., M. Marin 374 p.,E. Satala 373 p. și T. Ciulu 366 p. La **pistol sport** (senioare) a cîștigat **Larisa Niskova** (U.R.S.S.) 590 p., iar la **pistol liber** (seniori) **Hromada** (Cehoslovacia) 563 p.

Despre excepționalul rezultat, cu care echipa feminină a României a cîștigat cu o zi în urmă proba de armă standard 60 f. poziția culcat — 1771 p., cifră care întrece cu 8 puncte recordul mondial oficial al probei, continuă să fie viu comentat la competiția din Kiev. Realizatoarele acestui nou și valoros record românesc sînt **Edda Baia** 593 p (locul II), **Veronica Stroe** 591 p și **Ana Goreti 587 p.**

ILIE NĂSTASE A TRECUT ȘI DE TURUL II LA ROLAND GARROS

La Paris au continuat ieri întrecerile marelui turneu internațional de tenis de la Roland Garros. Confirmînd forma bună în care se află, Ilie Năstase l-a învins în turul doi al competiției pe maghiarul Barany cu 6—1, 6—3, 3—6, 6—1. Românul a făcut o veritabilă demonstrație în primele două seturi, fiind viu aplaudat, apoi și-a permis cîteva momente de relaxare, pentru ca în setul IV să pună capăt unei dispute inegale, Barany reușind rareori să răspundă la loviturile puternice și precise ale lui Năstase. Reprezentantul nostru va întîlni simbătă, în turul următor, pe australianul Ruffels.

Petre Mărmureanu, în schimb, a jucat mai slab în cel de al doilea meci din turneu, fiind întrecut de japonezul Kuki. Acesta a dominat clar în primul set și nu a mai cedat inițiativa pînă la sfîrșit. Victoria a revenit tenismanului nipon cu 6—0, 6—3, 6—4.

Alte rezultate mai importante din turneul de simplu : Proisy (Franța) — Metreveli (U.R.S.S.) 6—4, 6—4, 7—5; Barthes (Franța)—Crealy (Australia) 6—2, 6—1, 6—4 ; Franulovici (Iugoslavia)—Munoz (Spania) 6—2, 6—2, 6—1 ; Gulyas (Ungaria)—Spear (Iugoslavia) 6—0, 6—3, 6—0 ; Pietrangeli (Italia) — Pokorny (Austria) 6—4, 2—6, 6—2, 6—3 ; Lutz (S.U.A.)—Battrick (Anglia) 4—6, 6—1, 1—6, 6—2, 6—2 ; Gorman (S.U.A.)—Meyer (Franța) 10—12, 6—2, 6—2, 6—1.

★

Înaintea campionatelor internaționale de tenis ale Franței de la Roland Garros, în clasamentul „Marelui premiu" al Federației internaționale de tenis conduce românul Ilie Năstase cu 59 p, urmat de Jan Kodes (Cehoslovacia) 39 p, Pierre Barthes (Franța) 36 p, Roger Taylor (Anglia) 31 p, Gerald Battrick (Anglia), Cliff Drysdale (RSA) și Andres Gimeno (Spania) 30 p.

C.E. DE POPICE JUNIORI

(Urmare din pag. 1)

(România) 402 p.d.. 5. Margareta Bordei (România) 402 p.d., 6. Erica Sasz (România) 402 p.d., 7. Ildico Jijic (România) 400 p.d., 8. Regine Melhorn (R.D.G.) 392 p.d., 9. Marion Schwartze (R.D.G.) 392 p.d., 10. Zsofia Hursan (Ungaria) 391 p.d., 11. Margit Borgen (Ungaria) 391 p.d., 12. Ilona Schmulzki (R.D.G.) 390 p.d., 13. Florica Filip (România) 388 p.d., 14. Ulrike Stenbing (R.F.G.) 388 p.d.

Aceste jucătoare se vor întrece în cursul zilei de vineri pentru desemnarea campioanei europene.

Seara tîrziu s-au încheiat și preliminariile băieților. 25 din cei 51 de concurenți prezenți la start au rămas în cursa pentru titluri, printre aceștia numărîndu-se și 3 români. Iată, de altfel, clasamentul : 1. B. Csany (Ungaria) 861 p d, 2. I. Pall (Austria) 859 p d, 3. B. Mezak (Iugoslavia) 857 p d, 4. J. Bobes (Cehoslovacia) 854 p d, 5. W. Weinkauff (R. D. Germană) 847 p d, 6. D. Tornyosi (Ungaria) 842 p d... 14. I. Fodor (România) 836 p d... 21. C. Voicu (România) 817 p d... 23. C. Cristoi (România) 813 p d.

Turneul final are loc simbătă, iar popicarii vor intra pe pistă în ordinea inversă a clasamentului. Atît la fete, care își vor disputa medaliile vineri, cît și la băieți rezultatele obținute în calificări se vor aduna cu cele din turneele finale.

LA LUPTE GRECO-ROMANE

Selecționata B — R. F. a Germaniei 4-6

Selecționata de lupte greco-romane a R.F. a Germaniei și-a încheiat turneul în țara noastră evoluînd în ultima reuniune la Craiova în compania Selecționatei secunde a țării noastre din care au făcut parte 5 luptători de la Electroputere Craiova. După ce cu o zi înainte luptătorii oaspeți au terminat la egalitate partida lor de la Reșița, 4—4 cu reprezentativa de tineret a țării noastre, ei au obținut acum victoria cu 6—4. Meciurile desfășurate în sala sporturilor din Craiova au fost, în general, de bun nivel tehnic în care s-au evidențiat **I. Popa, N. Martinescu, N. Mandea** respectiv, **Lacour, Schrötter** și **Bock.** Iată **rezultatele tehnice** (în ordinea categoriilor) **I. Stoica** p.p **M. Gütner ; N. Nebunu** p.p **R. Lacour ; L. Cîrneanu** p.p. **E. Müller ; I. Popa** b. tuș min. 2 M. Zimmermann; C. Virtosu b. desc, H. Rampe : St. Șerban p.p. **W. Schrötter ; M. Vlad** egal **R. Hücker ; A. Dan** p.p **K. Ehan ; N. Martinescu** b.p. **L. Ecker** și **N. Mandea** egal **R. Bock.**

ȘT. GURGUI, coresp.

DUPĂ 10 RUNDE

Victor Ciocîltea pe locul II în turneul de șah de la Baja

După 10 runde, în turneul internațional de șah de la Baja (Ungaria), în clasament conduce maestrul maghiar Forintos cu 7½ p, urmat de Ciocîltea (România), Baghirov (U.R.S.S.) — 6½ p, Csom (Ungaria), Lengyel (Ungaria), Schmidt (Polonia) — 6 p. În runda a 10-a, Ciocîltea l-a învins pe iugoslavul Masici.

„Turneul prieteniei" la scrimă

(Urmare din pag. 1)

lipsit de surprize căci în întîlnirile din cadrul seriei B echipa primă a României a terminat meciul cu reprezentativa R .D. Germane în neplăcuta postură de învinsă (6—9). Există, însă, explicații: adversarii floretiștilor noștri s-au dovedit incomozi și prin faptul că au trei stîngaci în echipă dar și prin stilul lor (mai puțin clasic). În plus, s-au produs inexactități de arbitraj care i-au defavorizat pe trăgătorii noștri.

Rezultate tehnice în cadrul seriilor, SABIE : U.R.S.S. — Cuba 11—5 ; U.R.S.S. — Bulgaria 9—5; Ungaria — România II 13—3 : Ungaria — R.D.G. 13—3; Polonia—R.D.G. 9—7 ; Cuba — Bulgaria 9—5; Polonia — Ungaria 8—8 (62—64). FLORETĂ : U.R.S.S. — Ungaria 9—6 ; U.R.S.S. — România II 9—2 ; Polonia — Ungaria 9—4 ; U.R.S.S. — Polonia 8—8 (54—61) ; România I — Cuba 9—5 ; România I — Bulgaria 9—1 ; D.D.G. — Bulgaria 9—4 ; R.D.G. — Cuba 9—6.

În continuarea turneului, s-au disputat întîlnirile pentru stabilirea ocupantelor ultimelor locuri la floretă masculin. Astfel, pentru locurile 7—8, echipa România II a dispus de Bulgaria cu 8—8 (57—64), iar pentru locurile 5—6, formația Ungariei a întrecut „4-ul" Cubei cu 9—6.

În turneul pentru primele patru locuri, echipa României a evoluat sub nivelul obișnuit în fața reprezentativei U.R.S.S., care a cîștigat extrem de ușor cu 9—2. Singurele victorii ale formației noastre au fost realizate de Falb (5—4 cu Romanov) și de Țiu (5—3 cu Stankovici). În alt meci, din acest turneu, cvartetul polonez a întrecut cu 9—6 echipa R. D. Germane.

La sabie, trăgătorii noștri au întîlnit, mai întîi, echipa Uniunii Sovietice, în fața căreia au realizat același rezultat ca în serie : 3—9. Și tot ca în serie, singurul care a punctat pentru echipa noastră a fost Irimiciuc. Punctele formației sovietice au fost realizate de Sidiak (3), Vinokurov, Bajenov și Rakita (cîte 2). În meciul următor, sabrerii români au primit replica viguroasă a reprezentativei Poloniei. Scorul a fost destul de echilibrat (2—2, 4—4, 5—5) la început dar, treptat, sabrerii polonezi se detașează și termină învingători cu 9—7.

În ultimele întîlniri ale serii au fost înregistrate următoarele rezultate :

SABIE : Ungaria—România 8—8 (a cîștigat Ungaria la 3 tușe diferență : 57—60). **Clasament final :** 1. U.R.S.S. 3 v; 2. Polonia 2 v ; 3. Ungaria 1 v; 4. România 0 v.

FLORETĂ : **Clasament final :** 1. U.R.S.S. 3 victorii ; 2. Polonia 1 v ; 3. R.D.G. 1 v ; 4. România 1 v (9—7 cu Polonia).

Astăzi, începînd de la ora 8,30, se desfășoară proba individuală de floretă (feminin).

Breviar olimpic

• Statul african Coasta de Fildeș onorează pe multiplul campion olimpic de altădată Jesse Owens, dînd unei străzi din Abidjan numele celebrului sprinter negru.

• *Luînd ca model recentul best seller „Love Story" al scriitorului Erich Segal, atletul britanic Dave Hemery, campion olimpic pe 400 mg, a scris povestea sa de dragoste și a logodnicei sale, mult regretata Lilian Board. Romanul va apare în foileton în ziarul londonez „Sunday Mirror", iar onorariile vor fi împărțite — conform dorinței autorului — între Societatea britanică de cercetare a cancerului și tatăl atletei.*

• Bruno Beneck, președintele italian al prea puțin cunoscutei federații europene de baseball, a declarat la o conferință de presă, la Parma, că federația internațională a acestui sport depune strădanii pentru acceptarea baseballului în programul olimpic. Potrivit spuselor sale, baseballul se joacă de către 52 milioane de oameni pe toate continentele. La campionatele europene, de pildă, sînt înscrise 11 țări !

• *Comitetul de organizare de la München anunță de pe acum epuizarea biletelor de intrare la toate manifestațiile atletice de după-amiază, ca și la finalele de canotaj, baschet, box, gimnastică, handbal, natație, călărie, volei și ciclism pe velodrom*

• Comitetul de decolonizare al O.N.U. a adresat C.I.O. o rezoluție în care cere să se retragă invitația de participare la J.O. adresată Rhodesiei și s-o excludă pe aceasta din sînul ei

• *Comitetul de organizare de la Sapporo are dificultăți cu vînzarea biletelor de intrare, care s-au distribuit pînă acum doar în proporție de 34 la sută, cu deosebire fiind solicitate cele pentru finalele la patinaj artistic și la săriturile de la trambulina de 70 m. În consecință, va fi ridicată restricția de a nu se vinde decît două bilete de persoană. Nu s-au pus încă în vînzare biletele pentru ceremoniile de deschidere și închidere, nici cele pentru săriturile de pe trambulina de 90 m. Dar nici la acestea prenotările nu întrec 70 la sută.*

• Comitetul olimpic australian are dificultăți financiare întrucît firma care se angajase să susțină deplasările candidaților olimpici a renunțat. Australia intenționează să trimită la München 170 de sportivi.

• *În cursul congresului său anual, ținut la St. Moritz, Organizația țărilor alpine (OPA) a anunțat că va boicota Jocurile Olimpice de la Sapporo dacă un singur schior măcar — dintre cei vizați de președintele C.I.O., Avery Brundage — va fi descalificat.*

PARTICIPARE VALOROASĂ LA „CUPA GIOVANINI"

La marele turneu internațional de floretă - masculin „Cupa Giovanini" (Bologna : 5—6 iunie) și-au anunțat participarea cei mai buni trăgători din U.R.S.S., Franța, România, Ungaria, Polonia, Italia etc. Delegația franceză va cuprinde pe : J. C. Magnan, Ch. Noel, G. Berollati, D. Revenu și B. Talvard.

În C.M. de baschet feminin

U.R.S.S. ȘI BRAZILIA SE AFLĂ ÎN FRUNTEA CLASAMENTULUI

RIO DE JANEIRO, 27 (Agerpres). — Selecționata Braziliei a obținut cea de-a patra victorie în cadrul campionatelor mondiale feminine de baschet de la Sao Paulo. Baschetbalistele braziliene au întrecut cu scorul de 62—59 (25—19, formația Cubei.

Intr-un alt meci, selecționata Cehoslovaciei a dispus cu scorul de 75—58 (40—34) de echipa Franței.

În clasament conduce U.R.S.S. — 8 p, urmată de Brazilia — 8 p (coșaveraj inferior), Cehoslovacia — 7 p, Coreea de Sud, Japonia, Franța — cîte 6 p și Cuba — 4 p.

CEI MAI BUNI ATLEȚI SOVIETICI ÎN ÎNTRECERI

MOSCOVA, 27 (Agerpres) — Peste 400 de atleți și atlete participă pe stadionul „Lokomotiv" din Moscova la meciul dintre echipele orașelor Leningrad, Moscova, selecționatele R.S.F.S. Ruse și R.S.S. Ucrainene. Recordmanul mondial în proba de aruncarea ciocanului, Anatoli Bondarciuk, a obținut rezultatul de 72,14 m. Proba feminină de 400 m a fost cîștigată de Nadejda Kolesnikova, cronometrată în 53,8. Alte rezultate : greutate bărbați : Valeri Voitin — 19,57 m ; înălțime bărbați : Rustan Ahmedov — 2,15 m ; lungime femei : Nadejda Kreuter — 6,36 m.

IERI, LA LUJNIKI

LEV IAȘIN ȘI-A LUAT RĂMAS BUN...

103 000 spectatori emoționați la spectacolul de adio al unui celebru personaj al fotbalului

MOSCOVA, 27 (prin telefon de la trimisul nostru special) — Nimic n-a fost mai impresionant, stimați cititori, la acest meci de rămas bun al unuia din marii eroi ai dreptunghiului de iarbă decît scena aceea simplă — văzută, desigur, pe aproape toate ecranele televizoarelor din Europa — din final. După ce președintele Federației Unionale de Fotbal, Valentin Granatkin, i-a mulțumit lui Iașin pentru tot ceea ce a făcut în numele fotbalului sovietic, celebrul portar s-a apropiat de microfon, rostind, printre lacrimi : **„Mi-e foarte greu să mă despart de dumneavoastră, de fotbalul pe care l-am iubit atît..."**.

Au fost aceste cîteva cuvinte, puține și simple, rostite la capătul unei cariere sportive glorioase, înnobilată de talentul și fidelitatea unui fotbalist la al cărui meci jubiliar s-au grăbit să vină din toate colțurile lumii vedete de incontestabilă clasă...

Spunîndu-i adio lui Lev Iașin, retras de acum în tribună, dar rămas, cu inima și cu mintea, în incinta fotbalului sovietic, spunîndu-i adio unuia dintre bravii bărbați ai balonului rotund, notînd ultimele aplauze cu care l-au salutat cei peste 100 000 de spectatori în cele 50 de minute de joc, să revenim la ceea ce s-a întîmplat astăzi pe teren.

În fața unei selecționate a cluburilor Dinamo din U.R.S.S., cuprinzînd „cărți de vizită" prestigioase, ca cele ale lui Malafeev, Metreveli, Evriujihin, Hurțilava sau Szabo, iugoslavul Rajko Mitici, selecționerul „echipei lumii" a trimis pe gazon o garnitură de nume celebre : **Mazurkiewicz — Djorkaef, Schultz, Meszoly, Fachetti, Pena, Dumitrache, Bonev, Müller, Bobby Charlton, Geaici.**

Partida a început furtunos, tinerii fotbaliști sovietici căutînd să exploateze la maximum șansa unei victorii în fața unei formații de „stele", care rămînea totuși un ansamblu alcătuit din 11 fotbaliști chemați din 10 țări, o echipă mozaic. După șase minute de joc, Mazurkiewicz este nevoit să scoată mingea din plasă : Evriujihin execută o lovitură liberă de pe dreapta, mingea trece peste întregul careu și Hmelnițki reia sub bară : 1—0 ! Selecționata lumii pare descumpănită și după patru minute scorul se modifică : kievianul Szabo șutează pe jos, de la 20 de metri, în stînga lui Mazurkiewicz și renumitul portar al lui Penarol Montevideo scapă mingea pe sub el în poartă : 2—0.

Publicul aplaudă cu frenezie un fotbal cursiv, desfășurat între limitele unei perfecte sportivități, un meci cu faze purtate de la o poartă la cealaltă, în care jucătorii sovietici dau prestigioșilor lor adversari o replică pe măsură. Pînă la pauză, de notat cîteva acțiuni de atac ale selecționatei lumii — plecate cel mai adesea din piciorul vrăjit al lui Bobby Charlton —, o „bară" a lui Müller (min. 16) și un șut violent al compatriotului nostru Dumitrache, trecut — din păcate — peste bara porții lui Iașin (min. 32).

La reluare, conform protocolului, Rajko Mitici operează patru schimbări : Viktor în locul lui Mazurkiewicz, Kuna în locul lui Bonev și polonezii Lubanski și Anczoki înlocuindu-i pe Dumitrache și respectiv Djorkaef. La cinci minute după pauză, Iașin părăsește — definitiv — terenul, strîngîndu-i mîna arbitrului Bahramov, predînd ștafeta tînărului portar Pilgui. Parcă pentru a demonstra că respectul și admirația față de Iașin i-a ținut pînă atunci departe de poarta gazdelor, fotbaliștii „echipei lumii" reduc din handicap — „cap" al lui Meszoly, la centrarea lui Müller — în a doua minute mai tîrziu (2—1), pentru ca, în minutul 77, bulgarul Jekov să pecetluiască scorul final — 2—2 — reluînd în plasă „lovitura de colț" executată de Bobby Charlton.

Așa s-a încheiat un meci la care s-au grăbit să vină fotbaliști din întreaga lume, pentru care cererile de bilete ar fi putut umple zece stadioane ca Maracana, un meci al cărui rezultat a interesat mai puțin, el marcînd o zi memorabilă din viața unui celebru fotbalist, din viața fotbalului...

Romulus BALABAN

fotbal meridiane

PRELIMINARIILE C.E. ÎN PLINĂ DESFĂȘURARE

Preliminariile campionatului european sînt în plină desfășurare. Miercuri seara s-au desfășurat alte partide importante din punctul nostru de vedere : Țara Galilor a dispus de Finlanda, iar Danemarca a fost învinsă pe teren propriu. Iată cîteva scurte relatări.

BELGIENII CONFIRMĂ

Echipa Danemarcei — în linii mari aceeași care va întîlni în preliminariile turneului olimpic selecționata olimpică a țării noastre — a suferit o nouă înfrîngere în campionatul european. Ea a fost învinsă la Copenhaga de formația Belgiei cu 2—1 (0—0). Deși au dominat mult, gazdele n-au putut străpunge apărarea organizată a „diavolilor roșii". După pauză, belgienii au condus la un moment dat cu 2—0, prin punctele marcate de **Devrindt** în minutele 65 și 75. Apoi, în minutul 76, gazdele au redus din handicap prin **Biern.** Arbitrul norvegian **Sirewaig** a condus formațiile :

DANEMARCA : **Sorenssen — Boel, Berg, Sandwad, T. Nielsen, Bjern, Landrupp, Arrintoft, Olsen, Bjoerne, B. Nielsen.**

BELGIA : **Piot — Heyiens, Van den Daele, Plaskie, Thiessen, Van Moer, Dockx, Semmeling, Devrindt, Van Himst, Puis.**

Clasamentul grupei a V-a :

1. **Belgia**	4	4	0	0	10—	1 8
2. **Portugalia**	4	3	0	1	8—	3 6
3. **Scoția**	3	1	0	2	1—	5 2
4. **Danemarca**	5	0	0	5	1—11	0

Următorul meci : Danemarca — Scoția (9 iunie).

FINLANDEZII ÎNVINȘI ACASĂ

În grupa I a preliminariilor campionatului european viitorii noștri adversari, Finlanda și Țara Galilor, s-au întîlnit la Helsinki. Finlandezii au susținut primul meci pe teren propriu, pierzînd cu 0—1, cu toate că au dominat cu autoritate. Oaspeții au realizat singurul gol în urma unui contraatac, prin **Toshack,** în min. 54. Arbitrul Günther Mäning (R. D. Germană) a condus echipele :

FINLANDA : Naesman — Kautonen, Lummelin, Rakantie, Soumalainen, Saivomaa, Heikolaä, Toivonen, Tolsa, Paatelainen, Lindholm.

ȚARA GALILOR : Millington — Page, Derek, Milkmarke, Roberts, Durban, Rees, Jones, Toshack, Krzywicki, Reede.

În ambele formații au evoluat numeroși jucători care n-au fost întrebuințați în meciul cu România. Din echipa Țării Galilor au lipsit jucătorii de la Leeds United, care au susținut finala Cupei europene a tîrgurilor.

Clasamentul grupei :

1. **Cehoslovacia**	3	2	1	0	5—2	5
2. **România**	3	1	1	1	3—1	3
3. **Țara Galilor**	3	1	1	1	2—3	3
4. **Finlanda**	3	0	1	2	1—5	1

Următorul meci : Finlanda — Cehoslovacia (16 iunie).

Devrindt (Belgia) marchează al doilea gol în poarta danezilor. (Fază din meciul Danemarca — Belgia 1—2).
Telefoto A. P. AGERPRES

La Stockholm — victorie la limită

În grupa VI-a a C.E., la Stockholm, Suedia a dispus la limită de Austria (1—0), suficient însă pentru a rămîne în cursa pentru primul loc împreună cu Italia. Singurul gol a fost marcat de **Olsson** (min. 59). Arbitrul polonez Ekstein a condus echipele : **SUEDIA : Helstroem — Seelander, Axelsson, Nordquist, Grip, T. Svensson, B. Larsson, Olsson, Palsson, Johansson, Persson** (Eklund). **AUSTRIA : Rettensteiner — Schmidradner, Sturmberger, Eigenstiller, Pumm, Hickenberger, Starek, Ettmayer (Gayer), Kodat, Kreuz, Gassner (Gallos).**

Clasamentul grupei :

1. **Italia**	3	3	0	0	7—2	6
2. **Suedia**	3	2	1	0	3—1	5
3. **Irlanda**	4	0	1	3	2—7	1
4. **Austria**	2	0	0	2	1—3	0

Următorul meci : Irlanda — Austria (30 mai).

ANASTASI (Juventus)

Meciul dintre Juventus și Leeds United se rejoacă azi

Prima partidă a finalei Cupei europene a tîrgurilor dintre Juventus din Torino și Leeds United se va rejuca astă seară. După cum am anunțat meciul început miercuri seara pe „Stadio Comunale" s-a întrerupt în min. 51, la scorul de 0—0, cînd din cauza terenului impracticabil (ploaia torențială îl inundase complet), astfel că arbitrul olandez **Van Ravens** a fost nevoit să oprească jocul. Se speră că pînă vineri seara terenul se va prezenta în condiții normale pentru rejucarea întregii partide. Formațiile celor două echipe : LEEDS UNITED : **Sprake-Madeley, Cooper, Bremner, J. Charlton, Hunter, Lorimer, Clarke, Jones Giles, Gray (Yorath).** JUVENTUS : **Piloni — Spinosi, Marchetti, Furino, Morini, Salvado, Haller, Causio, Anastasi, Capello, Bettega.**

6 ÎNTÎLNIRI ANGLO-ITALIENE

Meciurile anglo-italiene de fotbal interclubur disputate miercuri seară s-au încheiat cu următoarele rezultate : Huddersfield — Sampdoria 2—0; Swindon — Bologna 2—2; Crystal Palace — Cagliari 1—0; West Bromwich — Internazionale Milano 1—1; Blackpool — Verona 3—3; Stoke City — A.S. Roma 2—2. Simbăta viitoare vor avea loc alte 6 partide.

ȘTIRI, REZULTATE

• Miercuri s-a disputat la Belgrad cea de a doua partidă finală pentru „Cupa Iugoslaviei" între echipele Steaua roșie și Sloboda Tuzla. Cîștigînd și de data aceasta, acum însă cu 2—0 (în prima partidă a ieșit învingătoare cu 4—0) echipa belgrădeană a intrat în posesia trofeului. Golurile au fost marcate de **Jankovici** (min. 28) și **Filipovici** (min. 73).

• Au luat sfîrșit întrecerile din cadrul grupelor turneului final U.E.F.A., de juniori. În semifinale se vor întîlni U.R.S.S. cu Anglia și Portugalia cu R. D. Germană. Ambele partide se vor disputa la Praga. Rezultate tehnice din ultima etapă a grupelor : **grupa A :** Portugalia—Spania 1—0 ; Elveția — Austria 1—0 ; **grupa B :** U.R.S.S. — Țara Galilor 3—1 ; Belgia — Bulgaria 5—1 ; **grupa C :** Cehoslovacia — Grecia 3—1 ; R.D. Germană — R. F. a Germaniei 3—1 ; **grupa D :** Polonia — Anglia 0—0 ; Iugoslavia — Suedia 3—2.

• La Budapesta în returul semifinalei „Cupei Europei Centrale" : MTK — Celik 1—0 (0—0).

Învingătoare în primul meci, Celik s-a calificat pentru finală.

Breviar olimpic

• Statul african Coasta de Fildeș onorează pe multiplul campion olimpic de altădată Jesse Owens, dînd unei străzi din Abidjan numele celebrului sprinter negru.

• *Luînd ca model recentul best seller „Love Story" al scriitorului Erich Segal, atletul britanic Dave Hemery, campion olimpic pe 400 mg, a scris povestea sa de dragoste și a logodnicei sale, mult regretata Lilian Board. Romanul va apare în foileton în ziarul londonez „Sunday Mirror", iar onorariile vor fi împărțite — conform dorinței autorului — între Societatea britanică de cercetare a cancerului și tatăl atletei.*

• Bruno Beneck, președintele italian al prea puțin cunoscutei federații europene de baseball, a declarat la o conferință de presă, la Parma, că federația internațională a acestui sport depune strădanii pentru acceptarea baseballului în programul olimpic. Potrivit spuselor sale, baseballul se joacă de către 52 milioane de oameni pe toate continentele. La campionatele europene, de pildă, sînt înscrise 11 țări !

• *Comitetul de organizare de la München anunță de pe acum epuizarea biletelor de intrare la toate manifestațiile atletice de după-amiază, ca și la finalele de canotaj, baschet, box, gimnastică, handbal, natație, călărie, volei și ciclism pe velodrom*

• Comitetul de decolonizare al O.N.U. a adresat C.I.O. o rezoluție în care cere să se retragă invitația de participare la J.O. adresată Rhodesiei și s-o excludă pe aceasta din sînul ei

• *Comitetul de organizare de la Sapporo are dificultăți cu vînzarea biletelor de intrare, care s-au distribuit pînă acum doar în proporție de 34 la sută, cu deosebire fiind solicitate cele pentru finalele la patinaj artistic și la săriturile de la trambulina de 70 m. În consecință, va fi ridicată restricția de a nu se vinde decît două bilete de persoană. Nu s-au pus încă în vînzare biletele pentru ceremoniile de deschidere și închidere, nici cele pentru săriturile de pe trambulina de 90 m. Dar nici la acestea prenotările nu întrec 70 la sută.*

• Comitetul olimpic australian are dificultăți financiare întrucît firma care se angajase să susțină deplasările candidaților olimpici a renunțat. Australia intenționează să trimită la München 170 de sportivi.

• *În cursul congresului său anual, ținut la St. Moritz, Organizația țărilor alpine (OPA) a anunțat că va boicota Jocurile Olimpice de la Sapporo dacă un singur schior măcar — dintre cei vizați de președintele C.I.O., Avery Brundage — va fi descalificat.*

ȘTIRI, REZULTATE

• Miercuri s-a disputat la Belgrad cea de a doua partidă finală pentru „Cupa Iugoslaviei" între echipele Steaua roșie și Sloboda Tuzla. Cîștigînd și de data aceasta, acum însă cu 2—0 (în prima partidă a ieșit învingătoare cu 4—0) echipa belgrădeană a intrat în posesia trofeului. Golurile au fost marcate de **Jankovici** (min. 28) și **Filipovici** (min. 73).

• Au luat sfîrșit întrecerile din cadrul grupelor turneului final U.E.F.A., de juniori. În semifinale se vor întîlni U.R.S.S. cu Anglia și Portugalia cu R. D. Germană. Ambele partide se vor disputa la Praga. Rezultate tehnice din ultima etapă a grupelor : **grupa A :** Portugalia—Spania 1—0 ; Elveția — Austria 1—0 ; **grupa B :** U.R.S.S. — Țara Galilor 3—1 ; Belgia — Bulgaria 5—1 ; **grupa C :** Cehoslovacia — Grecia 3—1 ; R.D. Germană — R. F. a Germaniei 3—1 ; **grupa D :** Polonia — Anglia 0—0 ; Iugoslavia — Suedia 3—2.

• La Budapesta în returul semifinalei „Cupei Europei Centrale" : MTK — Celik 1—0 (0—0).

Învingătoare în primul meci, Celik s-a calificat pentru finală.

TELEX • TELEX • TELEX • TELEX

Cu trei runde înainte de terminarea turneului interzonal feminin de șah de la Ohrid (Iugoslavia), în clasament continuă să conducă Nana Aleksandria (U.R.S.S.), cu 11 p, urmată de Konopleva și Zatulovskaia (ambele U.R.S.S.), cu cîte 9½ p, Elisabeta Polihroniade (România), care a cîștigat în runda a 14-a la R. Jovanovici, se află pe locul 7, cu 7½ p. Gertrude Baumstark (învinsă de Aleksandria) ocupă ultimul loc, cu 3 p. și o partidă întreruptă.

■

A 7-a partidă a meciului Korcinoi — Gheller, din sferturile de finală ale campionatului mondial de șah, s-a întrerupt la mutarea 41. Scorul este 3½—2½ p. în favoarea lui Korcinoi. La Vancouver, marele maestru american Robert Fischer a înscris un nou punct, cîștigînd și partida a 4-a din meciul său cu Mark Taimanov (U.R.S.S.). Cu un avans de 2 p. (4½—2½) conduce danezul Larsen în confruntarea cu Wolfgang Uhlmann.

■

Cea de a 7-a etapă din Turul ciclist al Italiei s-a disputat pe distanța Orvieto-San Vicenzo (220 km). Victoria a revenit lui Gimondi (Italia) în timpul de 5h 22:22 în fruntea unui pluton în care se aflau printre alții Wagtmans (Olanda), Panizza (Franța), Paolini (Italia). În clasamentul general, primul loc este deținut, după această etapă, de Aldo Moser (Italia).

■

Fostul campion mondial de box la categoria grea Floyd Patterson l-a învins la puncte în 10 reprize pe Terry Daniels într-un meci disputat la Cleveland.

■

Reprezentativa de rugby a Franței, aflată în turneu în Republica Sud-Africană, a surclasat cu scorul de 50—0 (26—0) o selecționată a Transvaalului de Vest.

Redacția și administrația : București, str. Vasile Conta nr. 16 ; telefoane: centrală 11.10.05, secția corespondenți 11.51.09, interurban 72 și 286 ; telex : sportrom buc. 180, Tiparul „I. P. Informația", București 40368

PROLETARI DIN TOATE ȚĂRILE, UNIȚI-VĂ!

sportul

ZIAR AL CONSILIULUI NAȚIONAL PENTRU EDUCAȚIE FIZICĂ ȘI SPORT

ANUL XXVI — Nr. 1274 (6708) | 4 PAGINI 30 BANI | Sîmbătă 29 mai 1971

INTRE 5 ȘI 7 IUNIE LA BUCUREȘTI

ȘEDINȚA COMITETULUI EXECUTIV AL FEDERAȚIEI INTERNAȚIONALE A SPORTULUI UNIVERSITAR

Intre 5 și 7 iunie va avea loc în București ședința Comitetului Executiv al Federației Internaționale a Sportului Universitar. La lucrări vor fi prezenți reprezentanții tuturor statelor afiliate.

Cu acest prilej se vor discuta temele pentru ordinea de zi a Adunării Generale ce se va ține în septembrie la Madrid, precum și problemele organizatorice legate de Universiada de iarnă din 1972, care se va desfășura în martie la Lake Placid (S.U.A.).

În „Turneul țărilor socialiste" la scrimă

CAMPIOANELE MONDIALE GOROHOVA ȘI SIMONFFY ÎNTRECUTE DE LUDMILA RUSAK (U.R.S.S.)

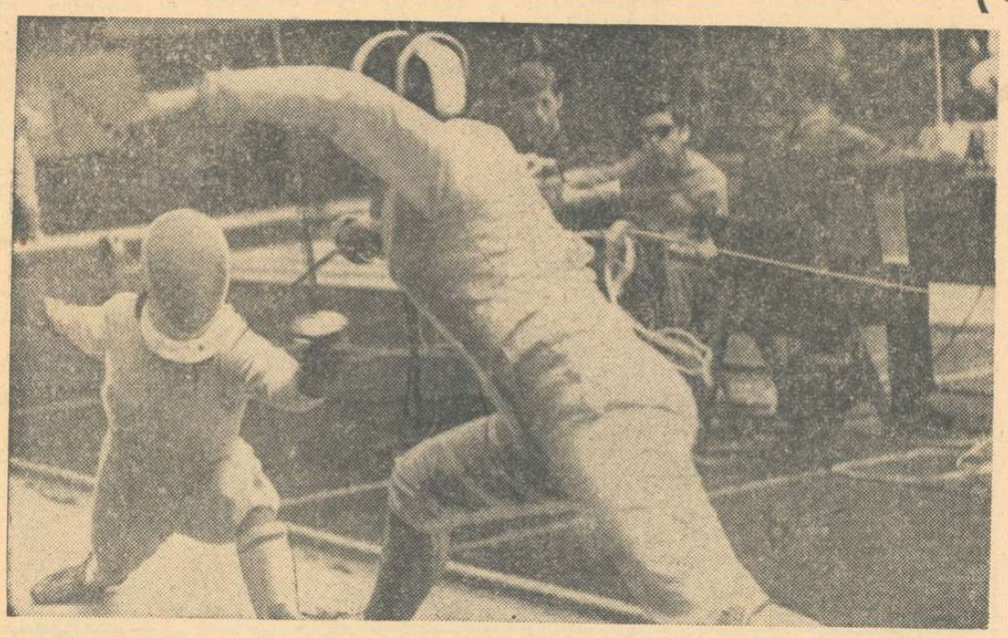

Ileana Drîmbă (stînga) în asaltul cu floretista sovietică Ludmila Rusak.
Foto: Vasile BAGEAC

Dintre cele 18 floretiste reprezentînd țara noastră, numai una, Maria Vicol, a avut satisfacția de a ajunge în turneul final... Principala noastră concurentă, **Ileana Drîmbă**, a rămas în sferturi, în urma unei erori a secretarului de planșă (oi, cam multe slăbiciuni la acest capitol de-a lungul întregului concurs!), **Suzana Ardeleanu**, campioana țării și în acest an, a pierdut calificarea, la tușe, în favoarea trăgătoarei sovietice Cirkova, **Ana Pascu** n-a reușit decît o victorie în semifinale, iar **Olga Szabo**, bolnavă, a venit la „Floreasca" în calitate de spectatoare. Despre celelalte floretiste ale țării noastre, pe scurt, în filmul probei...

Optimile ne-au dat nădejdi într-o comportare frumoasă a romîncelor. **Vicol, Pascu, Ardeleanu** s-au aflat printre cele mai eficace trăgătoare (cu cîte 4 victorii), urmate de **Drîmbă, Alexandrov, Moroșan, Szalay** și **Stahl** cu cîte 3 victorii. Dintre floretistele oaspe s-au impus cubaneza **Tak Fang** și sovietica **Ivanova** cu cîte 5 victorii. Reputata **Gorohova** a trecut relativ greu, cu 3 victorii.

În „sferturi", trierea a continuat. Este de notat comportarea bună, și de data aceasta, a **Mariei Vicol** și **Anei Pascu**, ambele cu cîte 4 victorii. **Suzana Ardeleanu** se va califica și

Tiberiu STAMA
Sebastian BONIFACIU

(Continuare în pag. a 4-a)

Un nou succes românesc la C.E. de popice-juniori

ILDICO JIJIC — MEDALIE DE AUR

GALAȚI, 28 (prin telefon, de la trimisul nostru). — Azi (n.r. vineri) campionatele europene, care se desfășoară în orașul dunărean, ne-au adus o nouă satisfacție. Jucătoarea noastră, **Ildico Jijic** a repurtat o frumoasă victorie cîștigînd medalia de aur a competiției continentale. Este cea de a doua victorie românească la această ediție a C.E. de popice — juniori (tineri pînă la 23 de ani).

Dar, să vă prezentăm un „scurt-metraj" al acestei palpitante finale, care a început dimineață la ora 8 și s-a încheiat după-amiază.

Cele 14 finaliste au intrat pe piste în ordinea inversă a clasamentului din preliminarii (menționăm că rezultatele din preliminarii se adunau cu cele din finale). Deci, prima șansă aveau jucătoarele mai bine clasate cu o zi înainte. Pînă la jucătoarea maghiară Margit Borgan, nu se întrezărea nici o cîștigătoare. Borgan, deși a evoluat slab la calificări (391 p. d.), a realizat acum un valoros 413 p. d. și,

Traian IOANIȚESCU

(Continuare în pag. a 4-a)

COMPLIMENT

Aluzia noastră la faptul cerut unei importante manifestații sportive probabil că a fost prea discretă, de vreme ce federația nu pare să se fi sensibilizat nici măcar la îndemnul de a-și distinge reprezentanții naționali cu ecusoane sau brasarde tricolore.

Aluzia noastră s-ar putea să fi fost, dimpotrivă, prea evidentă, de vreme ce unii au supraestimat invitația la spectacolul de gală: spadasinul Szepesi s-a crezut spectator la derbyul de la Longchamp, venind într-o sală de sport cu buldogul în lesă, liber să latre la fiecare asalt al Ilenei Drîmbă.

În afară de aceste mici înțepături din poanta boantă a floretei, îngăduiți-ne o pălărie scoasă în chip de compliment pentru frumusețea bătăliei feminine de ieri. De la veterana Gorohova, ornată cu toate medaliile posibile ca un viteaz general de armată, pînă la foarte tinerele și sfioasele blonde din R.D.G. sau brune (de-a binelea) din Cuba, floarea scrimei feminine (cu oarecari excepții) s-a întîlnit pe planșele sălii Floreasca. Selecția română s-a potrivit acestui registru larg, de la Maria Vicol pînă la eleva Maria Ostafi, rulînd un contingent larg, cu virtuți și veleități, singurul din care se poate plămădi o echipă bună, echilibrată, punînd în balanță și experiența și indiferența ingenuității și dîrzenia ambiției. **(vib)**

Trimisul nostru special, RADU VOIA, transmite:

Soare printre nori, la Roland Garros...

● Ilie Năstase continuă singur lupta în proba de simplu și în Marele Premiu

PARIS, 28 (prin telefon). — Primele impresii ce le-am putut culege păsind pragul bătrînului stadion Roland Garros, unul din marile sanctuare ale tenisului, nu poartă lumina veselă a zilelor de mai. Deasupra terenurilor brune și a vechilor tribune cenușii soarele stă ascuns dincolo de nori și nici imensul tablou verde cernit cu rezultate, care te întîmpină la intrare, parcă n-ar avea darul să-ți bucure privirea. După patru zile de întreceri, de pe linii și coloane au dispărut aproape toate numele românești. Numai unul rezistă și el ne dă, totuși, curaj și speranțe: Ilie Năstase, cap de serie cu numărul 3 în proba de simplu. (Inițial, au fost

(Continuare în pag. a 4-a)

Reuniunea ciclistă de pe velodrom a fost contramandată

Reuniunea ciclistă internațională dotată cu „Cupa F.R.C." — programată ieri după-amiază pe velodromul Dinamo, — a fost contramandată din cauza timpului nefavorabil, întrecerile urmînd să se desfășoare astăzi, cu începere de la ora 16, și duminică, de la ora 10.

Conferința de presă a F.R. Tir

Ieri, la complexul sportiv de la poligonul Tunari, Federația română de tir a organizat o conferință de presă. Cu acest prilej, secretarul general al federației, **prof. G. Barani**, a prezentat o serie de date privitoare la campionatele internaționale ale României și Marele Premiu Carpați, competiții care vor avea loc între 6 și 9 iunie. Printre altele, s-a arătat că pe lîngă numeroasele loturi străine de sportivi, vor mai sosi și diferite personalități din cadrul organelor de conducere ale tirului internațional, în frunte cu dl. K. Hasler, președintele U.I.T. S-a subliniat și faptul că **în cazul realizării, la Tunari, a unor rezultate superioare recordurilor continentale și mondiale, acestea vor putea fi omologate ca atare.**

În continuare, s-a disputat un concurs pentru ziariști la proba de mini-mistreț alergător (armă cu aer comprimat, distanță 5 m, 5 focuri, punctaj maxim: 25 de puncte). Rezultate: 1. C. Comarnischi (Sportul) 15 p, 2. I. Hoabăn (Sport și Tehnică) 9 p, 3. H. Franck (Neuer Weg) 6 p, 4—6. M. Calbert (Satul socialist), Gh. Ștefănescu (revista „Sport"), M. Trancă (Sportul) cîte 4 p.

DINAMO — DIN NOU CAMPIOANĂ PE ECHIPE LA GIMNASTICĂ

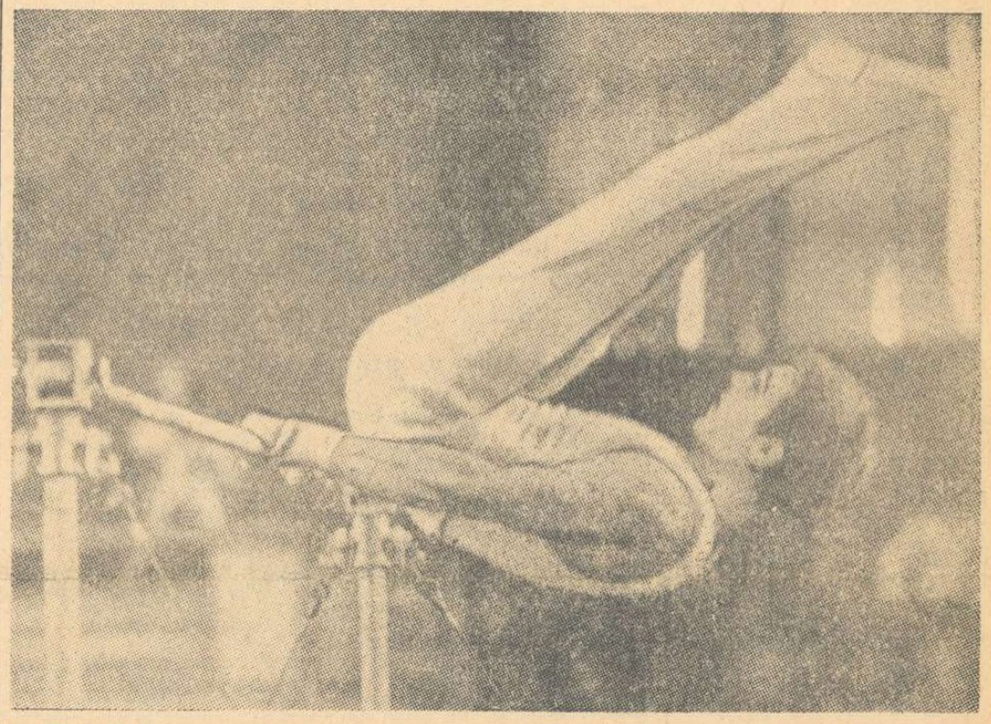

Dan Grecu (Dinamo I), în plin efort la bară fixă.
Foto: Dragoș NEAGU

Amenajată ad-hoc pentru gimnastică, sala Dinamo a găzduit ieri dimineață finala campionatului național pentru echipele masculine, întrecerea reunind șapte formații: Dinamo I, Dinamo II, Steaua, I.E.F.S., Liceul 4 Timișoara, Selecționata jud. Cluj, Liceul nr. 2 „Start" Tg. Mureș. Din păcate, la atît se reduce forța gimnasticii noastre masculine, alte centre cu tradiție nereușind să adune nici măcar o echipă cu care să abordeze finala campionatului național.

Am fi trecut, poate, peste numărul redus de formații prezente la cea mai importantă competiție internă a gimnasticii, dacă echipele participante ar fi dovedit o valoare ridicată, execuții de înaltă măiestrie, sportivi de talent ce bat la porțile consacrării. Dar, nici așa ceva n-am văzut ieri. Este adevărat, două garnituri au evoluat bine, exercițiile și punctajele lor se situează la nivelul internațional, dar ce ne facem că ele — cel puțin în actuala etapă — sînt singurele pe care se poate conta în eforturile ce se fac pentru reafirmarea gimnasticii noastre masculine. Le-am numit pe Dinamo I și Steaua. Antrenorii Mircea Bădulescu și Gheorghe Condovici au contat pe o primă echipă bună (fericită îmbinare între maturitate, experiență, rutină de concurs, și elan, tinerețe, dorință de afirmare) cu care au abordat lupta pentru titlu. Fără a diminua cu nimic din meritele învigătorilor, trebuie să arătăm, însă, că principala adversară a di-

Constantin MACOVEI

(Continuare în pag. a 2-a)

România — Bulgaria la gimnastică juniori

Azi, de la ora 17, în sala Dinamo din Capitală este programată întîlnirea internațională de gimnastică dintre echipele de juniori ale României și Bulgariei. Formația noastră urmează a fi definitivată azi dimineață din următorul lot: **Nicolae Oprescu, Gabriel Popescu, Andrei Islai, Liviu Morovan, Liviu Muraru, Zoltan Demeter, Mihai Borș, Constantin Vizireanu.**

CINE VA FI NOUA CAMPIOANĂ A ȚĂRII LA HANDBAL MASCULIN: STEAUA SAU DINAMO BUCUREȘTI?

Astăzi, pe terenul Dinamo partida decisivă!

La ora cînd scriem aceste rînduri cele două vechi rivale în lupta pentru supremația din handbalul nostru masculin — Steaua și Dinamo București — și-au încheiat pregătirile și așteaptă obisnuitul „aide-memoire" al ședințelor premergătoare unor importante confruntări, în care se fac reamintite jucătorilor îndatoririle tehnice și tactice și în care se fac ultimele retușuri la schemele tactice dinainte studiate. Nu-i greu de bănuit că aceste ultime ore sînt trăite cu intensitate de jucătorii celor două formații, ambele angajate în lupta pentru titlu și pe care ele o domină cu autoritate de ani și ani.

Ceea ce amplifică considerabil interesul pentru acest meci este faptul că acum el nu mai reprezintă doar un spectacol în sine, un rendez-vous cu celebritățile handbalului nostru masculin, dintotdeauna agreabil și atrăgător. De această dată, acolo, în perimetrul de zgură roșie de pe centralul de la Dinamo, se află în joc titlul național, care

Călin ANTONESCU

(Continuare în pag. a 2-a)

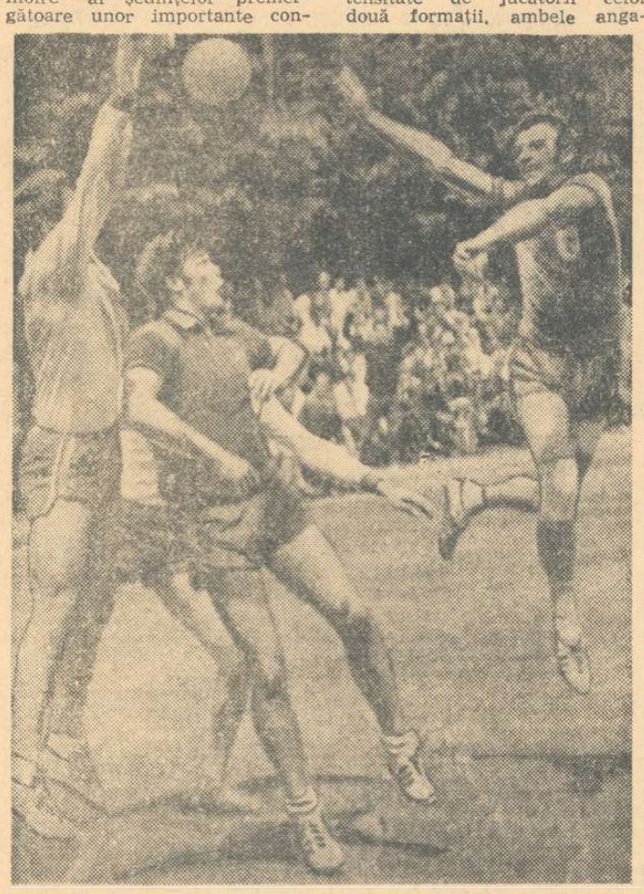

Gruia, principalul atu ofensiv al echipei Steaua, a jucat accidentat în meciul cu „U" București din care vă prezentăm această imagine. Va fi el azi „vioara întîi" a echipei sale?
Foto: Th. MACARSCHI

Meciul începe la ora 17,45 (teren Dinamo) și va fi condus de Vladimir Cojocaru și Iordache Mihăilescu — ambii din Craiova

STEAUA (echipament roșu — albastru): Dincă, Munteanu (portari), Gruia, Birtolom, Stockl, Gațu, Speck, Marinescu, Cristian, Popescu, Iacob, Goran, Coasă.

DINAMO (echipament alb complet): Penu, Keil (portari), Samungi, Moldovan, Nica, Licu, Bota, Papp, Dan Marin, Dinea, Coman, Filipescu, Moțoc, Preotu, Smerea.

Celelalte două meciuri din campionat s-au terminat la egalitate: 5—5 și 12—12!

Pînă la inaugurarea campionatelor europene de box

În pregătirea selecționaților inegalitățile de formă trebuie lichidate!

Din nou în căutarea medaliei de campion european

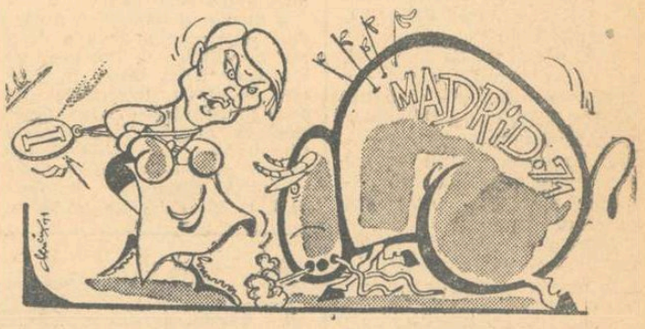

Cuțov: — Nu cred eu ca acest taur...
Să mă lase fără... aur!

Desen și distih de **Al. Clenciu**

Eliberați de emoțiile campionatelor naționale și de cele ale selecției, cei 11 pugiliști români care vor lua startul la campionatele europene de la Madrid, își desăvîrșesc pregătirea, alături de antrenorii lor, la Snagov.

Timp de două zile, am urmărit antrenamentele selecționaților, am consultat planurile lor de pregătire, în dorința de a cunoaște cum se realizează individualizarea antrenamentelor, care este stadiul pregătivelor. Faptul că ziua începerii întrecerilor se apropie, este ușor de remarcat. Dacă, înainte de faza de zonă a campionatelor naționale, în rîndurile selecționabililor se instalase o anumită plictiseală, datorată unei lungi perioade de pregătire comună, în aceste zile, atmosfera în lot este deosebit de bună. Seriozitate, preocupare pentru perfecționarea tehnicii, efort suplimentar (deseori, antrenorii sau medicul lotului sînt obligați să intervină pentru a preveni apariția simptomelor de supraantrenament) — iată cîteva dintre impresiile generale de la lotul național.

Conducerea ultimelor preparative a fost încredințată unora dintre cei mai buni antrenori români: Ion Popa, Constantin Dumitrescu, Ion Chirilă și Teodor Niculescu. Pentru respectarea principiului continuității în pregătire, boxerii au fost repartizați (pe cît posibil) antrenorilor care le dirijează antrenamentele și la cluburi. De pildă, C. Dumitrescu îi are în grijă pe dinamoviștii Antoniu Vasile, Calistrat Cuțov, Ion Györffy și Ion Alexe, iar I. Chiriac pe pugiliștii de la Steaua: Constantin Gruiescu, Aurel Dumitrescu și Alec Năstac. Ion Popa coordonează antrenamentele întregului lot și se ocupă direct de pregătirea boxerilor Aurel Mihai, Victor Zilberman și Ion Monea. T. Niculescu continuă preparativele elevului său Gabriel Pometcu.

În asemenea condiții, 4 antrenori pregătind un număr de 11 boxeri, este firesc ca individualizarea procesului de antrenament să se realizeze la

Mihai TRANCA

(Continuare în pag. a 2-a)

Au mai rămas două săptămîni pînă la gongul inaugural al ediției 1971 a C. E. de box. Dar forma sportivă a celor ce vor reprezenta România la această mare competiție nu este încă optimă. Deși, cu mici excepții, selecționații au urmat același program de pregătire, ei nu manifestă capacități similare de efort. În timp ce unii promit a atinge forma maximă peste cîteva zile, alții sînt departe de acest obiectiv, Aurel Dumitrescu, de pildă, se prezintă astfel încît se ridică legitim întrebarea dacă, în aceste condiții, mai este oportună participarea lui la competiția continentală, unde ar avea de apărat titlul de campion.

Mai sînt totuși destule zile pînă la 11 iunie. Bineînțeles, în acest interval de timp, minuni nu se pot face, dar cu eforturile unite ale tuturor factorilor (boxeri, antrenori, medic, federație) se pot realiza mici retușuri în pregătirea boxerilor noștri fruntași, astfel ca, la Madrid, prestigiul pugilismului românesc să fie apărat așa cum se cuvine.

V. Stănescu și C. Drăgușin vor urmări pe fotbaliștii danezi la Copenhaga

Antrenorii lotului nostru olimpic, Valentin Stănescu și Cornel Drăgușin, se vor afla miercuri 9 iunie la Copenhaga, pentru a urmări meciul Danemarca — Scoția, care se va desfășura în preliminariile campionatului european. Firește, tehnicienii români își vor îndrepta atenția, în principal, asupra fotbaliștilor danezi, adversari ai olimpicilor noștri în calificările pentru München.

SPORTULUI — UN SPRIJIN PERMANENT, DE MARE EFICIENȚĂ

Inscrisă ca o permanență, între multiple alte sarcini de răspundere, preocuparea susținută a organelor județene, municipale și orășenești de partid pentru rezolvarea problemelor de fond ale activității sportive locale se exprimă tot mai mult, cu eficiență crescută, în avîntul și dezvoltarea generală pe care educația fizică și sportul le-au înregistrat mai ales în ultima vreme.

Ne amintim, îndeosebi, sprijinul prețios pe care mișcarea sportivă l-a primit, nu de mult, cu prilejul Conferințelor CJEFS, onorate de prezența și participarea activă a unui mare număr de primi-secretari ai Comitetelor județene ale P.C.R., precum și a altor activiști de partid cu importante responsabilități pe plan județean, municipal și orășenesc.

După aceste ample dezbateri, eforturile organelor de specialitate, ca și ale factorilor cu atribuții în domeniul educației fizice și sportului s-au bucurat, în continuare, de sprijinul multilateral al comitetelor de partid din toate județele țării, multe din hotărîrile adoptate la Conferințele C.J.E.F.S. fiind astfel îndeplinite la timp și — prin aceasta — contribuind la reale progrese atît în sportul de masă cît și în activitatea de performanță.

Dintre numeroasele acțiuni de sprijinire directă a sportului consemnăm excelenta inițiativă a comitetului municipal de partid din Tr. Severin de a dezbate cu toți factorii de resort posibilitățile de îmbunătățire a bazei materiale, încheiată cu elaborarea unor măsuri practice pentru amenajarea a 17 terenuri bituminizate în școli și a altor 16 în asociațiile sportive din oraș. De un asemenea ajutor extrem de important a beneficiat și sportul din Suceava, Caraș-Severin, Olt etc.

Recent — ca o nouă dovadă a grijii permanente arătate dezvoltării mișcării de educație fizică și sport — în cadrul mai multor comitete județene de partid au început analize profunde, de mare eficiență, în diferite direcții — specifice — ale activității sportive. În județul Sălaj au fost dezbătute — la nivelul amintit — sarcinile din domeniul turismului, luîndu-se, firește, măsurile corespunzătoare. Aceeași temă a fost înscrisă și pe lista acțiunilor întreprinse de comitetul județean Harghita al P.C.R. În zilele următoare, comitetele județene de partid Dolj și Neamț vor analiza stadiul de îndeplinire a hotărîrilor Comitetului Executiv al C.C. al P.C.R. și a prevederilor cuprinse în Legea Sportului, iar Comitetul județean de partid Argeș va lua în discuție situația existentă și perspectivele de dezvoltare a bazei materiale a mișcării sportive din acest județ.

Iată, în fiecare din exemplele amintinte, manifestată consecvent preocuparea pentru sprijinirea concretă, nemijlocită, a sportului județean, verigă cea mai importantă a mișcării de educație fizică și sport din țara noastră. Dezbaterea, la nivelul organelor județene, municipale și orășenești de partid, a diferitelor aspecte ale activității sportive a devenit, de altfel, o practică obișnuită și tocmai aceasta creează certitudinea că sarcinile de răspundere încredințate de partid mișcării sportive vor fi mai bine îndeplinite, la nivelul crescut al cerințelor actuale.

Este de datoria tuturor organelor sportive din județe, a tuturor factorilor locali cu atribuții în domeniul educației fizice și sportului să folosească la maximum acest sprijin prețios, să-i răspundă prin noi eforturi îndreptate spre realizarea măsurilor elaborate cu aceste prilejuri, a obiectivelor care conturează — în multiple planuri — dezvoltarea de mîine a sportului județean.

Dan GÂRLEȘTEANU

AUTOMOBILISM

Clujul, centru de nădejde al sportului nostru automobilistic, va cunoaște astă seară și mai ales mîine dimineață, agitația specifică ocazionată de plecările și sosirile în raliu. Pe platoul din fața Sălii sporturilor, la ora 19,01, se va da startul primului echipaj, iar la intervale de un minut vor pleca în cursă și ceilalți participanți la „Raliul Clujului", al 5-lea și ultimul raliu județean care permite calificarea alergătorilor pentru „Raliul României". 14 ore mai tîrziu (mai precis duminică, începînd de la ora 9,17) echipajele care vor reuși să depășească toate dificultățile unui traseu de 844 km (din care majoritatea vor fi parcurși la lumina farurilor) vor trece — tot în fața Sălii sporturilor — linia de sosire. Peste două ore, „Raliul Clujului" va lua sfîrșit prin disputarea ultimei probe speciale, un slalom. Dacă aceasta este partea spectaculară a raliului, cea dificilă, care promite să pună probleme deosebite concurenților, se va desfășura departe de Cluj, pe traseul care va urca peste o serie de culmi muntoase. Amintim dintre ele **pasul Tihuța** (1227 m altitudine) și **pasul Prislop** (1413 m) printre cele mai înalte din țară. Dar iată care este traseul complet: **Cluj — Dej — Bistrița — Pasul Tihuța — Vatra Dornei — Iacobeni — Cîrlibaba — Pasul Prislop — Borșa — Vișeu — Sighetul Marmației — Pasul Gutîi — Baia Mare — Satu Mare — Carei — Oradea — Pasul Piatra Craiului — Ciucea — Crasna — Zalău — Cluj.** Menționăm că alergătorii au efectuat alte cinci probe speciale, constînd din curse de viteză în coastă. Ele se vor disputa la **Tihuța, Prislop, Gutîi, Piatra Craiului și Mezeș.** Merită să fie subliniat și faptul că organizatorii clujeni au introdus și o etapă cu o medie ridicată (75 km/h). Pentru ca piloții să nu depășească viteza maximă legală (60 km în localități și 100 km în afara lor) pe parcursul acestei etape vor exista două posturi „spion", menite să depisteze pe cei ce nu vor respecta regulile de circulație. Este o inițiativă pe care o dorim eficace.

Nușa DEMIAN

Curse de coastă dificile și două posturi „spion" în Raliul Clujului

MOTO

MOTOCROSIȘTII SE ÎNTREC LA Tg. JIU, IAR VITEZIȘTII LA PITEȘTI

● Motocrosiștii înscriși în campionatul național se vor întrece duminică la Tg. Jiu în cea de a patra etapă, întrecere care marchează încheierea primei jumătăți a competiției. Pe traseul de pe malul Jiului se vor confrunta, în lupta pentru un loc mai bun în clasament, Cr. Dovids (Metalul), O. Stephani (St. roșu Brașov) și Paul Filipescu din localitate, la cl. 500 cmc: Șt. Chițu, M. Banu (ambii de la Poiana Cîmpina), A. Ionescu (Metalul) și A. Krisbay (St. r. Bv.) la 250 cmc; Gh. Voicu, I. Barta (St. r. Bv.), Gh. Banu, I. Paraschiv (Met.) și Gh. Barbu (Loc. Pl.) la 400 cmc juniori și Gh. Oprea (St. r. Bv.), M. Chirea (Met.) și D. Surdoiu (I.T.A. Tg. Jiu) la clasa națională a motoretelor Mobra.

● Specialiștii vitezei pe circuit și-au dat întîlnire la Pitești unde se vor desfășura întrecerile etapei a doua a campionatului național. Numărul mare de participanți la fiecare clasă, traseul bine ales în centrul orașului și prezența la start a unor nume cu rezonanță (Gh. Ion, Al. Ionescu-Cristea, Tr. Macarie, T. Popa, Fl. Ștefan, V. Szabo, frații I. și St. Csorbasi, I. și P. Pascotă, W. Hirschvogel, Fl. Bejan) vor da un plus de atractivitate curselor. Programul cuprinde alergări la clasele 70, 125, 175, 250, 350, 500 cmc și ataș.

RĂSPLATA MUNCII

Nu va trebui să surprindă pe nimeni dacă, peste puțin timp, vom auzi vorbindu-se despre existența unui ansamblu de gimnastică modernă la Combinatul de confecții și tricotaje București. Fiind un sport rezervat în exclusivitate tinerelor, gimnastica modernă și-a găsit un admirabil loc de practicare. Destindere și, în același timp, mișcare, exercițiile atît de multiple și variate ale acestui capitol al sportului grației și-au cîștigat repede adepte printre cîteva sute de muncitoare ale marii întreprinderi a Capitalei.

Totul a început în toamna anului trecut. Liliana Constantinescu studentă în anul IV la I.E.F.S. (specializarea gimnastică modernă), și-a ales, ca temă pentru examenul de diplomă, „Gimnastica modernă aplicată la sportul de masă". Firește, pe marginea acestui subiect se putea teoretiza pe multe zeci de pagini. Dar Liliana Constantinescu a preferat să meargă pe o altă cale, mai puțin umblată: aceea a demonstrației practice. Ideea excelentă a viitoarei profesoare s-a materializat în momentul cînd s-a prezentat la conducerea asociației sportive a Combinatului, hotărîtă să devină instructoare, pentru cel puțin un an, a unui grup de tinere angrenate în gimnastica în producție.

În numai șase luni, ea a obținut rezultate dintre cele mai bune. Din cele aproape 200 de tinere (toate și-au procurat, cu banii lor, costume, amănunt, să recunoaștem, deloc lipsit de importanță) care de atunci practică, zilnic, o suită de 8—10 exerciții, în douăzeci de minute, și-a format o echipă cu care, în cadrul competiției dotate cu „Cupa 8 Martie", s-a clasat pe locul II pe municipiul București. Dar, în ultimă instanță, nu performanța interesează. Cel mai important este faptul că tinerele s-au convins de utilitatea mișcării, au acceptat în masă să execute un ansamblu de exerciții destul de pretențioase. Prin aceasta, Liliana Constantinescu (care a oferit un exemplu de perseverență și originalitate în alegerea și tratarea unei teme de mare actualitate în mișcarea noastră sportivă) și-a adus o prețioasă contribuție la găsirea unor forme adecvate, plăcute și atractive de introducere și extindere a sportului de masă.

După ce le-a fost aproape un an instructoare, Liliana Constantinescu a pregătit un grup de 6 tinere, dintre cele mai talentate, care urmează să devină, la rîndu-le, instructoare. Iată numele lor: Ecaterina Paraschiv, Elisabeta Cîncă, Paula Ștefan, Mariana Nedelcu, Ana Dincă și Teodora Barbu.

Ion GAVRILESCU

CĂLĂRIE

În concursul complet

EUGEN IONESCU CONDUCE DUPĂ DOUĂ PROBE

CRAIOVA, 28 (prin telefon, de la trimisul nostru). La numai cîteva zile de la încheierea probelor din cadrul „Cupei federației", în localitate au început întrecerile din prima etapă a campionatului republican de concurs complet. Joi după-amiază, în fața unor tribune dezolant de goale — din cauza slabei popularizări a competiției — s-a dat startul în prima probă: dresajul. Cei 14 concurenți de la Steaua, Dinamo, A.S.A. Cluj, A. S. Recolta Cislău, A. S. Recolta Mangalia și Centrul de călărie București, au încercat să-și dovedească măiestria, executînd figurile obligatorii ale progresiei de categorie ușoară. Intrînd în concurs cu nr. 1, Dumitru Loneanu de la Steaua, cu Hazlia, a executat foarte bine trapul alungit, semivolta la galop și galopul mijlociu și alungit, menținîndu-se, pînă la evoluția lui Eug. Ionescu de la Dinamo, cu Valchir, pe primul loc. Dinamovistul a primit însă note mari la trapul și pasul mijlociu la primire la dreapta, la volta la trap și la oprire mers înapoi 4 pași, acumulînd un punctaj mai bun și trecînd în fruntea clasamentului. Comportîndu-se la un nivel superior, Vasile Tudor de la Steaua (cu Brad), care a executat cîteva figuri de notă maximă (pornire la trap mijlociu, trap alungit și trap mijlociu), și-a depășit partenerii și a ocupat în final locul I.

Primii trei clasați în probă: 1. **Vasile Tudor** (cu Brad) — 32,34 p, 2. Eugen Ionescu (cu Valchir) — 35 p, 3. Dumitru Loneanu (cu Hazlia) — 38,34 p.

Vineri dimineața s-a desfășurat proba a doua, fondul, pe un traseu de 17,8 km. Victoria a revenit lui Eugen Ionescu cu Valchir (—9,6 p), urmat de Ștefan Căruțașu de la A. S. Recolta Cislău cu Prunișor (—25,6 p) și Dumitru Loneanu cu Hazlia (30,8 p). Cîștigătorul probei de dresaj, Tudor Vasile cu Brad, a ocupat abia locul 6. Primii clasați după două zile de concurs: 1. **Eugen Ionescu** cu Valchir —44,60 p, 2. Dumitru Loneanu cu Hazlia — 69,14 p, 3. Ștefan Căruțașu cu Prunișor — 88,60 p.

Sîmbătă are loc ultima probă a concursului complet, obstacolele.

Emanuel FÂNTÂNEANU

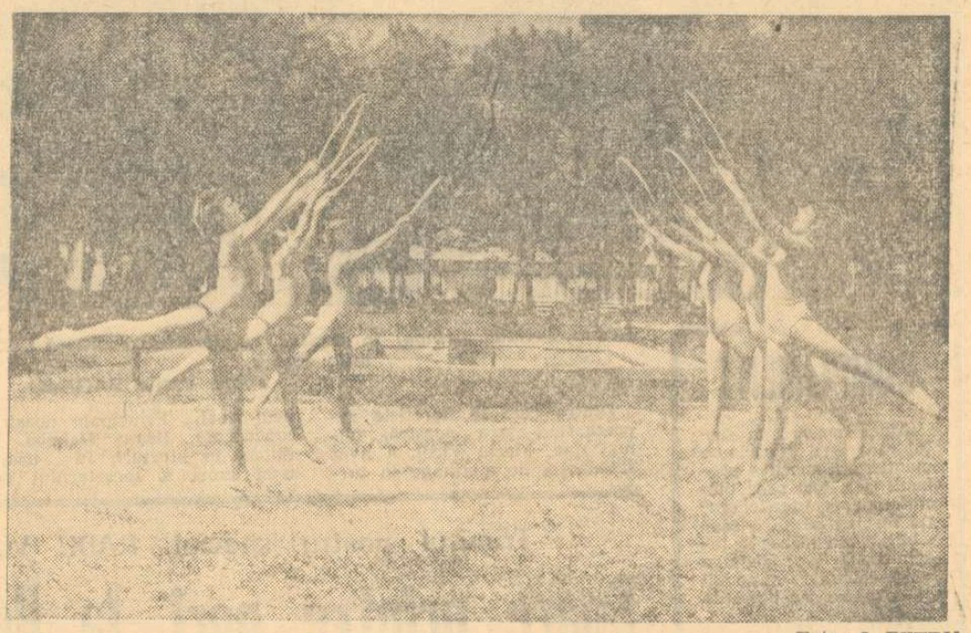

Foto: I. PETRU

polo

RAPID ȘI DINAMO NEÎNVINSE ÎNAINTEA DERBYULUI DE MÎINE

Cea de a treia etapă turneu a campionatului național de polo programează în Capitală mult-așteptatul derby RAPID—DINAMO. Ambele echipe sînt neînvinse după cele 4 jocuri susținute pînă în prezent, fapt care sporește considerabil interesul față de această întîlnire-cheie. Dinamoviștii, actualii deținători ai titlului, nu au pierdut niciodată în campionat în fața feroviarilor. Anul acesta, cele două pretendente la titlu s-au întîlnit în două jocuri amicale împărțindu-și succesele: Dinamo a cîștigat cu 3—2, iar Rapid cu 5—3.

Derbyul este programat duminică dimineața, de la ora 11, la Ștrandul Tineretului. Pentru conducerea sa se va apela, prin tragere la sorți, la unul din cei 4 arbitri internaționali bucureșteni. (N. Nicolaescu, C. Mărculescu, I. Drăgan, P. Niculescu). Formații:

DINAMO: Huber (Frățilă) — Zahan, Kroner, Zamfirescu, Novac, Mihăilescu, Popa, D. Popescu, Nastasiu, M. Popescu (Frîncu, Fl. Teodor, Rus); RAPID: Mureșan (Chețan) — Szabo, Culineac, Țăranu, Miu, C. Rusu, Băjenaru, Medianu, Pascu, Bartolomeu (Slăvei).

Celelate meciuri ale etapei programează meciurile I.E.F.S. — Dinamo (azi, de la ora 17) și I.E.F.S. — Rapid (luni, de la ora 17), ambele la Ștrandul Tineretului.

gimnastică

DINAMO — DIN NOU CAMPIOANĂ

(Urmare din pag. 1)

namoviștilor, Steaua a dat o replică mai palidă decît ne așteptam, ieșind prea devreme din cursa pentru primul loc. Deși a contat, de data aceasta, pe un Mihaiuc hotărît să dovedească forma bună în care se află, antrenorul Costache Gheorghiu n-a reușit să le asigure dispoziție de concurs altor doi oameni de bază din echipa sa, Mircea Gheorghiu și Nicolae Achim, ambii ratînd prea mult pentru nivelul concursului și pentru pretențiile cu care specialiștii le urmăresc evoluția.

În aceste împrejurări, constanța și gradul mai mare de siguranță și... precauție imprimate de dinamoviști execuțiilor lor au dus la victoria sigură a sportivilor din Șoseaua Ștefan cel Mare. Comportarea lor a fost remarcabilă îndeosebi la sol, probă la care trei componenți ai echipei au executat un element de mare dificultate (șurub cu 720 grade): Păunescu, Grecu și Coșariu.

Dar, dominați de teama că ar putea comite greșeli în părțile esențiale ale exercițiilor lor (ceea ce, evident dovedește o slabă pregătire pentru concurs), mulți dintre concurenți și-au scurtat exercițiile, eliminînd elementele de mare dificultate.

Nereușita celorlalte echipe participante este evidentă. Într-o mai mare sau într-o mai mică măsură atît I.E.F.S. cît și celelalte formații din provincie au prezentat goluri în pregătire, incapacitate de a duce pînă la capăt o execuție, lipsă de rezistență pentru executarea unor elemente mai dificile, ca să nu mai vorbim de evoluții de-a dreptul penibile pentru o finală de campionat național. Cum poate fi calificat oare faptul că un sportiv obține nota zero la sărituri (Iosif Islai) sau 2,50 (Csaba Santha) și 3,50 (Mihai Breștianu) la cal cu mînere. De asemenea, ar fi bine ca antrenorii să se îngrijească mai mult de ținuta concurenților, de aspectul lor fizic și vestimentar.

Iată rezultatele tehnice: Dinamo București (Gheorghe Păunescu, Dan Grecu, Vasile Coșariu, Nicolae Oprescu, Constantin Petrescu, Gheorghe Tohăneanu — antrenori Mircea Bădulescu și Gheorghe Condovici) 274,50 — campioană națională; Steaua 271,75 p; Dinamo II — 249,80 p; I.E.F.S. 245,25 p; Liceul Nr. 4 Timișoara 235,30 p; Selecționata Mureș 225,95 p; Selecționata Cluj 225,80 p.

ATLETISM

Succes românesc la Köln

● Selecționata divizionară română a repurtat un frumos succes întrecînd combinata Köln-Leverkusen cu 111—78 p la bărbați și 70—54 p la femei. Cîteva dintre rezultatele înregistrate: **bărbați: 200 m:** 1. C. Stan (R) 21,8, 2. Păsulă (R) 22,0; 800 m: 1. Ghipu (R) 1:53,7; 400 mg: 1. Hidi (R) 54,6; 4x400 m: 1. Köln-Leverkusen 3:17,9, 2. sel. divizionară 3:18,1; triplu: 1. Iordache (R) 14,96, 2. Calimente (R) 14,56; înălțime: 1. Frost (K-L) 2,00 m, 2. Chira (R) 2,00 m, 3. Kicsid (R) 1,95; prăjină: 1. Anton (R) 4,75 — record de juniori: suliță: 1. Colf (R) 63,18; disc: 1. Suha (R) 48,58 m, 2. Măglașu (R) 47,94 m; **femei:** 800 m: 1. Andrej (R) 2:12,0, 2. Kraus (K-L) 2:13,3, 3. Holub (R) 2:14,9; lungime: 1. Cătineanu (R) 5,63; 4x400 m: 1. sel. divizionară 3:52,8; disc: 1. Cioltan (R) 47,20 m, 2. Gröger (K-L) 43,77 m, 3. Illy (R) 42,16 m; suliță: 1. Zörgö (R) 44,91 m, 2. Loghin (R) 44,70 m.

● Stadionul Republicii a găzduit reuniunea a doua a diviziei de atletism a municipiului București. Deși serios influențate de ploaie, întrecerile au avut totuși farmecul lor, detașîndu-se, în acest sens, victoria surprinzătoare a Stelei Ciontu asupra campioanei de senioare la suliță, Elisabeta Prodan: 49,28 m și, respectiv, 48,86 m. Rezultate: 200 m: T. Iordache (C) 22,9 (HC. V. Paul 21,8); 800 m: N. Mihai (SSA) 2:02,0 (HC. C. Tănase 2:01,4); 10 km marș: HC. M. Ciacoi 45:27,6; 400 mg: Ad. Duță (C) 57,7 (HC. Fl. Grigore 54,7); lungime: G. Rădășan (CSS) 6,82; **femei: 800 m:** Cl. Iacob (P) 2:12,8; 100 mg: V. Biduleac (C) 14,8; greutate: V. Brad (P) 13,62 (HC. C. Ionescu 14,93).

După prima etapă fruntașii clasamentelor sînt S.S.A. cu 225,5 la bărbați, Constructorul cu 136 p la femei și 345 p la general.

natație

LA ȘTRANDUL OBOR:

„Marele premiu al copiilor"

Un nou concurs de înot în Capitală. Pe linia intențiilor vizibile de a sprijini în mod eficient activitatea competițională, Școala sportivă nr. 2 din București organizează mîine un nou concurs în două reuniuni (dimineața de la ora 9,30 și după-amiaza de la ora 17) la Ștrandul Obor. Întrecerile sînt dotate cu trofeul „Marele premiu al copiilor" și sînt rezervate tuturor tinerilor înotători bucureșteni din categoriile (de vîrstă) A, B, C și D. Se vor desfășura probe de 50 m și 100 m la toate procedeele, ca și o serie interesantă de ștafete, 4x50 m bras și delfin.

box

(Urmare din pag. 1)

un nivel optim, ca maeștrii să găsească cele mai potrivite soluții pentru a asigura succesul elevilor lor. De altfel, planurile individuale ale selecționaților, întocmite pe baza cunoașterii calităților și defectelor sportivilor, cuprind obiective precise pentru fiecare factor al antrenamentului. De exemplu, Ion Chiriac îl caracterizează astfel pe Gruiescu: **fizic:** nu posedă suficientă forță de lovire și nici forță generală; de obicei, la început de an, nu are rezistență pentru competiții sistem turneu (mai multe meciuri); insuficientă viteză de deplasare pentru o categorie mică; **tehnic:** loviturile laterale le execută uneori defectuos (cu mănușa deschisă); neglijează apărarea cînd părăsește lupta corp la corp; lovește bine în serie, dar numai 2—3 lovituri; **tactic:** nu știe să pregătească atacul cu mișcări înșelătoare; nu stăpînește bine eschivele laterale și atunci cînd îi reușesc, nu continuă cu lovituri. În caietul lui C. Dumitrescu, în dreptul campionului european Calistrat Cuțov sînt trecute următoarele însemnări: **fizic:** posedă viteză în execuția seriilor și are o coordonare foarte bună; nu are forță de lovire; datorită insuficientei forțe a unor grupe musculare ale brațului, lovește uneori incorect cu pumnul (palme); **tehnic:** deficiențe serioase în apărare; deși stăpînește bine unele procedee ca bloc cu dreapta sau eschivele laterale, le neglijează în luptă, urmărind în exclusivitate lovirea adversarului; poziție incorectă a capului în timpul luptei; **tactic:** deși are brațe lungi, preferă lupta de la semidistanță; nu folosește bine deplasările laterale.

Asemenea caracterizări stau la baza planurilor zilnice de antrenament în care sînt prevăzute mijloacele și metodele cu ajutorul cărora se tinde spre eliminarea deficiențelor.

Vizita noastră la Snagov ne-a dat și posibilitatea să-i vedem în ring, în luptă liberă la mănuși, pe toți componenții echipei, în compania unor sparring-partneri din afara lotului. Antrenamentul (uneori meciuri în toată regula) a constituit un prilej foarte potrivit pentru a ne forma o părere despre potențialul de luptă al selecționaților. În marea lor majoritate, ei au manifestat poftă de luptă, precizie în acțiuni și, în general, o bună formă sportivă pentru etapa actuală. Cînd afirmăm aceasta ne referim la boxerii Ion Monea, Ion Alexe, Calistrat Cuțov, Antoniu Vasile, Gabriel Pometcu, Victor Zilberman, Constantin Gruiescu și, într-o oarecare măsură, Aurel Mihai și Alec Năstac. Mihai este încă insuficient de precis în acțiunile de atac, folosește în prea mare măsură loviturile largi și, uneori, le aplică incorect. Năstac manifestă aceleași deficiențe în apărare, recepționează prea multe lovituri, care pentru categoria sa reprezintă un mare pericol. Partenerul său de antrenament (Ion Petrea) l-a obligat să depună eforturi ca într-un meci oficial. Altfel, s-a prezentat într-o bună dispoziție de luptă și cu suficiente resurse fizice.

În fața unui sparring-partner de o categorie superiară (H. Stump), Ion Györffy n-a arătat mai nimic. Este încă prea timid, lovește sporadic și numai atunci cînd este atacat. Or, cu o asemenea concepție despre box nu se pot obține victorii nici măcar în fața unor adversari modești, dar care luptă cu toată convingerea pentru a învinge.

Cel mai slab din lot se prezintă Aurel Dumitrescu. Criza de formă prin care trece acest sportiv și mai ales persistența ei sînt inexplicabile. Oricît ne-am strădui, nu reușim să recunoaștem în Dumitrescu pe cel care a cîștigat titlul de campion continental în 1969. Explicația trebuie poate căutată la antrenorul Lucian Popescu, a cărui lipsă — așa cum ne mărturisea chiar Dumitrescu — o resimte.

*

CLUJ 28 (prin telefon). Sala Sporturilor din localitate a găzduit gala internațională amicală dintre selecționatele de box ale orașelor Cluj, și Poznan (R. P. Polonă). La capătul unor meciuri de factură tehnică mediocră, gazdele au obținut victoria cu scorul de 11—9. Cel mai bun meci al reuniunii a fost realizat de Vasile Kiss și Iansz Langner, victoria revenind la puncte boxerului clujean. Din echipa gazdă au mai realizat victorii Alexandru Popa, Ion Gîrda, Nicolae Szolosi și Ștefan Laszlofi. De la oaspeți s-a evidențiat I. Sakowiak, care l-a întrecut la puncte pe Al. Mocanu.

PÎNĂ LA ÎNCEPEREA C.E.

CLUBUL SPORTIV RAPID

organizează

UN CURS DE INIȚIERE ÎN JUDO

pentru băieți și fete, fără limită de vîrstă. Înscrierile, limitate, se pot face în calea Griviței 110 (vis a vis NORD HOTEL), zilnic între orele: 9.00—12.00 și 16.00—20.00.

lupte

A început disputa pentru titlurile de campioni la libere

CONSTANȚA, 28 (prin telefon de la corespondentul nostru, C. Popa). Azi au început în sala sporturilor din localitate întrecerile finale ale campionatului național de lupte libere, seniori, ediția a XVIII-a. La marea confruntare pentru cele 10 titluri de campioni ai țării pe 1971, participă un mare număr de concurenți din 22 de județe, plus municipiul București.

Chiar din primele meciuri am observat ardoarea cu care îndeosebi tinerii își apără șansele, folosind o gamă variată de procedee tehnice. S-au și înregistrat cîteva surprize, ca de exemplu, victoria tînărului M. Ploscaru (Dinamo București) asupra lui C. Drăgulin (Progresul București) la cat. 52 kg sau înfrîngerea veteranului Gh. Tăpălagă (Metalul Oțelul Roșu) de către P. Tarbă (Metalul Tîrgoviște) la cat. 57 kg.

Dar iată cîteva rezultate din primul tur: cat. 48 kg — I. Vanghelici (Tomistex Constanța) b. tuș Gh. Gheorghe (Steaua), I. Arapu (Steaua) b.p. V. Cioacă (Progresul Brăila); **cat. 52 kg — P. Cernău** (C.F.R. Timișoara) b. tuș S. Turoczi (Olimpia Satu Mare), Em. Butu (Nicolina Iași) b. tuș F. Sur (Crișul Oradea), P. Ioniță (Progresul București) b. tuș A. Bercea (Jiul Petroșani), E. Sali (Tomistext Constanța) b. p. M. Răzoi (I. M. U. Medgidia); **57 kg** — Fl. Moț (Steaua) b.p. A. Șuba (Comerțul Tg. Mureș), N. Dumitru (I.M.U. Medgidia) b. tuș T. Tîlvan (C.F.R. Timișoară), **62 kg** — P. Coman (Steaua) b. tuș P. Radu (Petrolul Ploiești), P. Androne (Steagul roșu Brașov) b. tuș I. Cristea (Metalul Tîrgoviște); **68 kg** — P. Poalelungi (Dunărea Galați) b. tuș St. Imre (Autosport Sf. Gheorghe), Al Geantă (Steaua) b. tuș P. Voican (Oțelul Roșu), Gh. Boloca (Vulturii Lugoj) b. tuș T. Cefan (Vagonul Arad).

RUGBY

ÎN DIVIZIA A

O etapă fără semne de întrebare...

Duminică, în divizia A la rugby, o etapă care promite să nu prezinte semne de întrebare, echipele gazdă pornind favorite. În partida dintre **Grivița Roșie** și **Constructorul** (arb. R. Chiriac), echipa campioană poate realiza scorul etapei. La Iași, **Politehnica** păstrează prima șansă în meciul cu **C.S.M. Sibiu** (arb. Al. Lemneanu), în ciuda faptului că sibienii au o nevoie acută de puncte. Tot favorită pornește și **Dinamo** în meciul cu **Rulmentul Bîrlad** (arb. D. Lucescu). **Steaua** are și ea o misiune relativ ușoară în partida cu **Rapid** (arb. P. Niculescu). Ambele echipe au însă nevoie de victorie: steliștii pentru a-și menține poziția de liderî, rapidiștii pentru a evita retrogradarea. În fine la Petroșani, **Știința** nu poate pierde, în mod normal jocul cu **Farul Constanța**, formația oaspe aflîndu-se în... apele ei numai pe malul mării.

O partidă este aminată: **„U" Timișoara — Agronomia Cluj**, prima echipă fiind în turneu peste hotare. **(M. Fr.)**

ȘC. PROF. AUTO — BUCUREȘTI, CAMPIOANA ȘCOLILOR PROFESIONALE

M. T. Tc.

Școala profesională auto — București *(antrenor prof. Mihai Tufan)* a învins ieri, pe terenul Parcul Copilului din Capitală, Școala profesională transporturi Iași cu 6—3 (0—0), devenind astfel campioana școlilor profesionale din cadrul Ministerului transporturilor și telecomunicațiilor.

TIR

Campionatele internaționale ale R.D.G.

TINTAȘII ROMÂNI AU EVOLUAT SLAB ÎN PRIMELE PROBE

LEIPZIG, 28 (prin telefon). — În localitate, se desfășoară de două zile campionatele internaționale de tir ale R. D. Germane, competiție cu o participare deosebit de valoroasă. Sînt prezente la Leipzig primele garnituri de trăgători din **Bulgaria, Cehoslovacia, Elveția, Iugoslavia, Norvegia, Polonia, Ungaria** și **R. D. Germană. România este reprezentată de o selecționată secundă.** Cu tot timpul nefavorabil — frig și vînt puternic — o serie de trăgători au obținut rezultate de prestigiu. O luptă pasionantă s-a dat la **pistol liber**, unde s-au întîlnit primii doi clasați la C. M., **Wolmar** (R.D.G.) și **Denev** (Bulgaria). Victoria a revenit, cu o cifră valoroasă, **concurentului bulgar — 566 p**, iar Wolmar a ocupat locul II cu 564 p. Pe locul III s-a clasat polonezul Stakurski — 553 p. Pistolarii români au avut o comportare slabă, neclasîndu-se în primele 10 locuri. I. Giușcă 537 p, G. Maghiar 537 p. I. Pieptea 527 p și M. Teodor 520 p.

În celelalte probe s-au înregistrat următoarele rezultate: armă standard 60 f culcat seniori: Kun Ferencne (Ungaria) 591 p, 2. Siegrid Bergman (R.D.G.) 589 p, 3. Gordana Jojic (Iugoslavia) 588 p... 6. Melania Petrescu (România) 586 p, iar Georgeta Șerban și Aritina Bițică au punctat 578, respectiv, 576 p. **Juniori: 1. Milutinovici (Iugoslavia) 594 p,** 2. Leonhard (R.D.G.) 594 p, 3. Steinbruck (R.D.G.) 593 p ... 5. C. Manole (R) 589 p ... 13. I. Codreanu (R) 583 p. **Armă liberă calibru redus 60 f culcat seniori: 1. Micke (R.D.G.) 595 p,** 2. Gorewski (R.D.G.) 594 p, 3. Bogdziswicz (Polonia) 594 p. Singurul nostru reprezentant la această probă, Gh. Sicorschi, a obținut 590 p și nu a intrat în clasamentul primilor zece pușcași.

handbal

(Urmare din pag. 1)

— dată fiind ridicata valoare a acestui sport în țara noastră — constituie o performanță ce onorează, un rezultat de prestigiu. Așa că abia după consumarea celor 60 de minute regulamentare vom ști cine este echipa campioană a țării, deoarece pînă în prezent — de-a lungul celor 26 de etape consumate — nici una din formații nu a putut lua un avantaj decisiv, care să-i permită abordarea ultimul meci la adăpostul unei liniștitoare zestre de puncte.

Disputa devine cu atît mai atractivă cu cît cele două teamuri se află la egalitate în numărul de campionate cucerite: fiecare din echipe a adus clubului său cîte 5 titluri

Cine va fi noua campioană?

pînă în prezent, urmînd ca aceasta a XI-a ediție a campionatului să decidă de partea cui va trece avantajul. În fond aceasta este și întrebarea care circulă cu insistență în aceste zile printre numeroșii amatori de handbal din Capitală: de partea cui va fi victoria? Steaua sau Dinamo București? Principalul argument al celor care pledează pentru Steaua îl constituie punctul avans pe care această formație îl are în clasament: 44 puncte față de 43 cîte a adunat Dinamo. Ceea ce înseamnă că pentru handbaliștii de la Steaua și un meci nul ar fi suficient. Simpatizanții echipei Dinamo au însă și ei argumente convingătoare: primul ar fi acela al unei superiorități pe plan fizic, cunoscut fiind faptul că formația adversă a fost intens solicitată în sezonul de iarnă prin participarea la C.C.E. și că acomodarea jucătorilor ei cu partidele în aer liber s-a făcut în pripă și deloc suficient; al doilea argument îl constituie accidentarea lui Gruia, a cărui absență ar reduce serios potențialul ofensiv al celor de la Steaua.

Nu-i mai puțin adevărat că valoarea tehnică și tactică a jucătorilor celor două echipe și mai ales fantezia lor pot determina situații dintre cele mai neașteptate. Așa că mai bine să așteptăm meciul, pe care-l dorim corect, fără accente de brutalitate, care nu ar onora pe acești redutabili handbaliști.

Ultimele vești din cele două tabere ne informează că Gruia face un tratament recuperator și că sînt speranțe certe ca el să joace. Dinamoviștii, retrași la Săftica, nu au nici o indisponibilitate. Singura grijă pentru toți este cea legată de capriciile vremii. Să sperăm că cerul va fi îngăduitor cu handbalul și că azi după amiază robinetele norilor vor rămîne închise.

volei

LA 20 DE ANI DE EXISTENȚĂ

Cu prilejul împlinirii a 20 de ani de activitate a secției de volei din cadrul clubului Dinamo București, azi de la ora 17, în sala de festivități a clubului din sos. Ștefan cel Mare, este programată o întîlnire a foștilor și actualilor sportivi și activiști ai secției. După reuniune, vor avea loc meciuri între reprezentanții diverselor generații de voleibaliști și voleibaliste care au activat sau activează sub culorile clubului. Sînt invitați să asiste toți simpatizanții echipelor dinamoviste de volei.

AZI ŞI MÎINE — ETAPA A XXV-a A DIVIZIEI „A"

● În avanpremieră, Progresul — Politehnica (azi, pe stadionul Republicii, de la ora 17,30) ● C. F. R. Cluj şi Petrolul pot avea un cuvînt greu de spus în duelul... Dinamo — Rapid ● La Bacău, un meci cu implicaţii în zona lanternei: Sport Club — Jiul ● Partide de atracţie la Piteşti, Craiova şi Braşov ● Cu excepţia jocului de la Cluj, care se televizează (ora 15), toate meciurile de A (şi B) încep la ora 17,30

Unde mergem

SIMBATA

BASCHET. Teren Progresul, ora 16,30: Universitatea — I.E.F.S. II (f), meci în divizia B.

BOX: sala Giuleşti, de la orele 18,30 — Gală amicală.

CAIAC-CANOE: Lacul Herăstrău, de la ora 16: întreceri în cadrul fazei de zonă a campionatului republican de seniori.

FOTBAL. Stadion Republicii, ora 15,30: Progresul Bucureşti — Politehnica Iaşi (tineret); **ora 17,30:** Progresul Bucureşti — Politehnica Iaşi (divizia A). **Stadion Metalul, ora 16,30:** Metalul Bucureşti — Portul Constanţa (divizia B).

HANDBAL. Teren Dinamo, ora 17,45: Dinamo Buc. — Steaua (A.m.).

SCRIMA. Sala Floreasca, ora 8: Turneul ţărilor socialiste — spadă individual.

DUMINICA

BASCHET. Teren Progresul, de la ora 9: Rapid II — Voinţa Constanţa (f), Progresul — Arhitectura (f), Medicina — Politehnica Braşov (f); **teren Voinţa, de la ora 10:** Universitatea — Comerţul Tîrgovişte (m), Voinţa — Constructorul Iaşi (m), meciuri în divizia B.

CANOTAJ. Lacul Herăstrău, de la ora 7,30: „Cupa şcolarului".

CICLISM, ora 9,30, km. 7 şoseaua Ploieşti — varianta Buftea — campionatul municipal de fond.

FOTBAL. Stadion Dinamo, ora 15,30: Dinamo Buc. — Petrolul Ploieşti (tineret), **ora 17,30:** Dinamo Buc. — Petrolul Ploieşti (div. A). **Teren Voinţa, ora 11,00:** Voinţa Buc. — Metalurgistul Brăila (div. C); **ora 13,00:** Voinţa Buc. — Metalurgistul Brăila (juniori); **ora 14,30:** Şc. sp. nr. 2 Buc. — Electrica Constanţa (juniori). **Teren Electronica, ora 11,00:** Electronica Buc. — Delta Tulcea (div. C); **ora 13,00:** Electronica Buc. — Delta Tulcea (juniori). **Teren Laromet, ora 11,00:** Tehnometal Buc. — Unirea Buc. (div. C); **ora 13,00:** Tehnometal Buc. — Poiana Cîmpina (juniori). **Teren Autobuzul, ora 11,00:** Autobuzul Buc. — F. C. Caracal (div. C); **ora 13,00:** Autobuzul Buc. — F. C. Caracal (juniori). **Teren Sirena, ora 9,30:** Sirena Bucureşti — Dinamo Bucureşti (juniori), **ora 11,00:** Sirena Buc. — Progresul Corabia (div. C). **Stadion Metalul, ora 13,00:** Metalul Buc. — Progresul Brăila (juniori). **Teren Ghencea, ora 13,00:** Steaua Buc. — Petrolul Berca (juniori). **Teren Constructorul, ora 9,30:** Unirea Buc. — Maşini unelte Buc. (juniori).

HALTERE. Sala Steaua din Calea Plevnei 114, ora 10: Steaua — Legia Varşovia.

HANDBAL. Teren Tineretului, ora 9,00: I.E.F.S. — Constructorul Timişoara (A.f.); **ora 10,00:** Confecţia — Voinţa Odorhei (A.f.); **ora 11,10:** Univ. Buc. — S. C. Bacău (A.m.); **ora 12,25:** Univ. Buc. — Textila Buhuşi (A.f.). **Teren Constructorul, ora 9,00:** Constructorul Buc. — Voinţa Rădăuţi (B.f.).

RUGBY. Parcul Copilului, ora 9,00: Grivita Roşie — Constructorul (div. A); **ora 10,30:** Dinamo — Rulmentul Bîrlad (div. A). **Teren Ghencea, ora 9,00:** Steaua — Rapid (div. A); **ora 10,30:** Chimica Tîrnăveni — Minerul Gura Humorului (meci de baraj pentru „A"). **Teren Olimpia, ora 10,30:** Gloria — Sportul studenţesc (meci de baraj pentru „A").

SCRIMA. Sala Floreasca, de la ora 8,00: Turneul ţărilor socialiste (floretă feminin echipe şi spadă echipe).

Dinamo — Petrolul

TOATE EFORTURILE PENTRU RECUPERAREA LUI DINU

Pe terenul din şos. Ştefan cel Mare s-au făcut cinci antrenamente, de la care au lipsit Dumitrache (plecat la Moscova), Cheran şi Sălceanu (aflaţi la lotul olimpic). A absentat, de asemenea, Dinu, uşor accidentat şi pe care medicul dinamovist, Mircea Ciortea, speră să-l recupereze pentru duminică. În acest caz, formaţia care va evolua în meciul cu Petrolul va avea următoarea alcătuire: **Constantinescu — Cheran, Nunweiller III, Sandu Gabriel, Deleanu, Dinu, Nunweiller VI, Sălceanu, Doru Popescu, Dumitrache, Lucescu. (N. DUMITRU,** coresp.)

LA PLOIEŞTI, STATU-QUO

Obişnuitul joc-şcoală de la mijlocul săptămînii s-a desfăşurat între două ploi torenţiale, pe parcursul a numai 45 de minute. Partenerul de întrecere a fost Carotajul Ploieşti (din campionatul judeţean). Petroliştii au învins cu 3—0, toate golurile fiind înscrise de Ciupitu. În rest, antrenamente zilnice. Antrenorul Cernăianu va alinia duminică echipa care a jucat împotriva Progresului. **(V. ALBU,** coresp.)

Petrolul: *Poftim! Eu şi... restul lumii!*

Progresul — Politehnica

ANTRENAMENTE ZILNICE ÎN „DR. STAICOVICI"

În lupta pentru evitarea acelui obsedant loc 15, echipa din str. Dr. Staicovici a pregătit cu multă minuţiozitate „planul de bătălie" pentru jocul cu Politehnica. Antrenamentele zilnice, cu teme specifice pentru fiecare compartiment în parte, dau speranţe bancarilor într-un rezultat favorabil. Antrenorii P. Moldoveanu şi L. Colceriu vor trimite în teren formaţia care a evoluat la Ploieşti: **Zamfir — V. Popescu, Măndoiu, D. Georgescu, Ad. Constantinescu, Tănăsescu (Dumitriu), Beldeanu, I. Sandu, Raksi, Năstase, Cassai.**

IEŞENII NU SCHIMBĂ ECHIPA!

Antrenamentele din această săptămînă ale Politehnicii Iaşi s-au axat pe îmbunătăţirea jocului în regim de viteză şi mărirea eficacităţii atacului. La ultimele două jocuri de pregătire, atacul ieşean a funcţionat bine (3—0 cu Nicolina şi 6—3 cu echipa de tineret). Gil Mărdărescu ne-a declarat, la plecarea spre Bucureşti: **„Sper ca ambele echipe să contribuie la buna desfăşurare a jocului".**

„11"-le probabil: **Iordache — Romilă, Ianul, Alecu, Pall, Mărdărescu, Simionaş, Incze, Lupulescu, Cuperman, Moldoveanu. (D. DIACONESCU,** coresp.)

Colceriu: *Ai puncte în ea?* Gil: *Da! Dar n-o deschid decît ca să-i mai adaug altele!*

F.C. Argeş — „U" Cluj

„OLIMPICII" OLTEANU ŞI VLAD PREZENŢI LA ANTRENAMENTUL DE JOI

În afară de Olteanu şi Vlad, aflaţi la lotul olimpic, restul jucătorilor au luat parte la antrenamente zilnice, care s-au desfăşurat cu multă seriozitate. Joi F. C. Argeş a susţinut un meci amical la Piteşti cu divizionara C — T.M.B. Au fost prezenţi şi cei doi „olimpici" Olteanu şi Vlad, pe care antrenorul Ozon nu i-a scutit de antrenament. Formaţia probabilă: **Niculescu (Ariciu) — Pigulea, Olteanu, Vlad, Ivan, M. Popescu, Roşu, Radu, Frăţilă, Dobrin, Jercan. (ILIE FEŢEANU,** coresp.)

O VIZITĂ LA HIDA ŞI... 10—1 CU RECOLTA

Remiza de sîmbătă trecută i-a afectat pe studenţii clujeni, mai ales că urmează o deplasare dificilă în oraşul lui Dobrin. În afara antrenamentelor obişnuite, studenţii au făcut o vizită în comuna Hida (judeţul Sălaj), unde au susţinut un amical cu Recolta (din campionatul judeţean). Scor: 10—1 pentru divizionarii A.

Pentru partida cu F. C. Argeş nu se anunţă modificări în formaţie. Deci: **Ştefan — Creţu, Pexa, Solomon, Mihăilă (Cîmpeanu), Anca, Stîncel, Uifăleanu, Barbu, Adam, Munteanu (V. Mureşan). (V. MOREA,** coresp.)

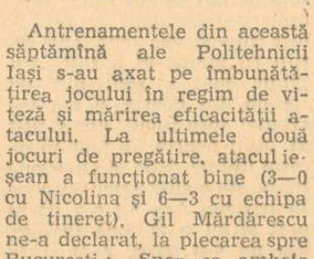

Niculescu: *Ce zici de ploaia asta de la Cluj?* Roşu: *Apă de ploaie!*

Avancronica nr. 25

Să ne bucurăm de reuşita olimpicilor, de acest pas spre München, şi să revenim la... piinea cea de toate zilele — CAMPIONATUL — dominat de duelul continuu Dinamo — Rapid şi de lupta ce se duce pentru evitarea locului 15. Asadar, mîine... la rampă, etapa a XXV-a.

SPORT CLUB — JIUL. Celui ce va pierde, viitorul nu-i va rezerva, se ştie, zile frumoase. Pe malul Bistriţei, ocupantele locurilor 12 şi 13 (ambele cu cîte 21 de puncte) îşi vor apăra şansele cu ardoare. Terenul propriu le conferă băcăuanilor un atu care poate fi decisiv.

PROGRESUL — POLITEHNICA. Studenţii ieseni descind din nou în Capitală, pentru un meci cu nimic mai uşor decît precedentul (cu Rapid). Atunci, adversarul se gîndea la titlu. Acum, de partea cealaltă a terenului, elevii lui Gil vor întîlni pe fotbaliştii din str. dr. Staicovici, mînaţi la cîştig de dorul celor două puncte, sau, altfel spus, de dorul de a rămîne în divizia A...

UNIV. CRAIOVA — U.T.A. Un meci între... vecini de compartimente, situaţi la mijlocul clasamentului, acolo unde nu bate vîntul şi nici ploaia. Eliminată de către Dinamo din lupta pentru titlu, U.T.A. va veni la Craiova cu dorinţa de a se revanşa după acel 0—2 cu care a cedat, la Arad, craiovenilor. Nu credem, însă, că „bătrîna doamnă" îşi va realiza dorinţa. Oltenii n-au cedat sîmbăta trecută la Bucureşti Stelei, darmite în Bănie.

STEAGUL ROŞU — STEAUA. Un alt joc fără obsesii, fără cununi de lauri sau lacrimi. Aici, la poalele Tîmpei, interesante vor fi duelurile Adamache — Tătaru şi Dumitriu II — Coman, care pot da strălucire unei partide ce se anunţă destul de strînsă.

F. C. ARGEŞ — „U" CLUJ. Un meci între două echipe cu fotbalişti de talent (nu odată probat), dar cărora capriciile nu le-au adus în acest campionat prea multe puncte. Să sperăm că sclipirile lui Olteanu, Vlad, Dobrin sau Uifăleanu, Barbu şi Anca vor avea mai multă strălucire şi jocul va avea consistenţă. După ultimele rezultate, argeşenii sînt favoriţi.

DINAMO — PETROLUL. Am ajuns la meciurile de calibru mai mare. Aflată „umăr la umăr" cu Rapid, Dinamo va încerca desprinderea. Vor reuşi ploieştenii, dornici, fireşte, de reabilitare, să întrerupă cursa liderului? Un răspuns afirmativ apare hazardat. Mai ales după isprava de la Arad a lui Nunweiller III, a blondului ce vine de la jubileul Iaşin (Dumitrache) et compania. Aşadar, „1" pare a fi solist. Ne aşteptăm, totuşi, la un meci frumos şi, de ce nu, disputat.

C.F.R. TIMIŞOARA — FARUL. Aşa, din frumoasa dorinţă de a ne lăsa încă o amintire plăcută, Bojin şi ai săi vor încerca probabil să repete isprava din partida cu U.T.A. În schimb, Farul se gîndeşte la medaliile de bronz...

C.F.R. CLUJ — RAPID. Ce meci, ce miză! Unul dintre combatanţi luptă să scape de zona lanternei. Celălalt încearcă să apuce... mîneca tricolului de campion. Deci, frate, frate, dar la Cluj fiecare va trebui să-şi vadă de-ale lui. Şi cum la... bătaie nu sînt puse decît două puncte, aprigă se anunţă întrecerea de pe Somes.

Constantin ALEXE

CLASAMENTUL ÎNAINTEA JOCURILOR DE AZI ŞI MÎINE

1. DINAMO	24	13	6	5	39—18	32
2. Rapid	24	11	10	3	28—14	32
3. Farul	24	10	7	7	34—33	27
4. Politehnica	24	11	4	9	37—29	26
5. Steaua	24	9	8	7	31—25	26
6. U.T.A.	24	11	4	9	32—27	26
7. Univ. Craiova	24	10	6	8	20—19	26
8. Petrolul	24	9	8	7	27—26	26
9. Steagul roşu	24	10	5	9	19—20	25
10. „U" Cluj	24	8	7	9	23—23	23
11. F. C. Argeş	24	8	7	9	31—31	23
12. S. C. Bacău	24	9	3	12	29—34	21
13. Jiul	24	9	3	12	21—27	21
14. C.F.R. Cluj	24	7	6	11	27—38	20
15. Progresul	24	6	6	12	20—29	18
16. C.F.R. Timişoara	24	5	2	17	15—40	12

Steagul roşu — Steaua

OPTIMISM ÎN TABĂRA BRAŞOVENILOR

În tabăra braşoveană s-au făcut antrenamente intense. A avut loc şi un meci-şcoală cu Politehnica Braşov (virtuală campioană judeţeană). Divizionarii A au învins cu 2—0 prin golurile lui Cadar şi Necula. În rîndul echipei domneşte optimismul, cu toate că folosirea lui Balint şi Ghergheli este incertă. Formaţia probabilă: **Adamache — Ivăncescu, Jenei, Olteanu, Rusu, Pescaru, Cadar, Necula, Dumitriu II, Ghergheli (Florescu), Gyorfi. (C. GRUIA,** coresp.)

TĂTARU ŞI-A REGLAT TIRUL LA... TIRANA

La pregătirile efectuate în cursul săptămînii au fost prezenţi toţi componenţii echipei, excepţie făcînd cei selecţionaţi în lotul olimpic: Tătaru, Coman, Iordănescu, Vigu şi Pantea. Antrenorul Gh. Constantin, care ne-a mărturisit dorinţa de victorie, ne-a anunţat pentru duminică următoarea formaţie: **Coman — Sătmăreanu, Ciugarin, Negrea, Cristache,**

Invăncescu: *Cobori în jos luceafăr blînd... că poate mai urcăm noi!...*

Naom, Vigu, Pantea, Tătaru, Iordănescu, Ştefănescu. (D. NEGREA, coresp.)

FARUL INTRĂ CU TURCU PE ARIPA STÎNGĂ

Pentru a se... aclimatiza cu Banatul, constănţenii s-au deplasat de marţi la Zăvoi (Caraş-Severin) unde s-au stabilit pentru pregătirile dinaintea jocului cu feroviarii timişoreni. Deşi lipseşte Badea (bolnav), constănţenii speră într-o victorie care i-ar menţine în lupta pentru unul din primele trei locuri. Antrenorul R. Cosmoc va începe jocul cu formaţia care a terminat partida cu F. C. Argeş: **Popa — Stoica, N. Constantinescu, Antonescu, Ghirca, Tănase, I. Constantinescu, Ologu, Caraman, Oprea, Turcu. (CORNEL POPA,** coresp.)

Univ. Craiova — U.T.A.

ELEVII LUI COIDUM ŢINTESC LOCUL 3

Calculele hîrtiei arată că după etapa de duminică craiovenii pot urca pe locul 3, acolo unde Deselnicu zice că „le-ar sta lor bine". În cursul săptămînii, Universitatea Craiova — cu lotul complet — a dispus de Minerul Motru cu 6—0 (3—0), prin golurile înscrise de Strîmbeanu (2), Donose (2), Neagu şi Oblemenco. „11"-le probabil: **Papuc — Niculescu, Smarandache, Deselnicu, Velea, Strîmbeanu, Ivan (Boşoteanu), Niţă, Neagu, Oblemenco, Tărălungă. (ŞT. GURGUI,** coresp.).

DEŞI LIPSEŞTE AXENTE, U.T.A. ŢINTEŞTE REABILITAREA

După eşecul de sîmbăta trecută, U.T.A. şi-a continuat antrenamentele cu febrilitate, animată de dorinţa reabilitării. Din păcate, în jocul de mîine, echipa arădeană nu poate beneficia de aportul lui Axente, care, după cum se ştie, a suferit un accident grav (fractură de peroneu).

Pentru meciul de la Craiova se preconizează următoarea echipă: **Vidac — Birău, Lereter, Pojoni, Popovici, Domide, Petescu, Broşovschi, Sima, Kun II, Florian Dumitrescu. (ŞT. IACOB,** coresp.)

Papuc: *Regret, Domide, dar la noi, toate mingile sînt sub Papuc!*

Jucători suspendaţi

Comisia centrală de competiţii şi disciplină a Federaţiei române de fotbal a analizat în ultima sa şedinţă abaterile unor jucători şi a hotărît sancţionarea următorilor:

— **Cojocaru** (Steagul roşu Braşov — tineret-rezerve) şi **Mureşan** (Metalul Tîrgovişte) — suspendaţi pe cîte patru etape pentru injurii aduse arbitrilor;

— **Dinu** (A.S.A. Sibiu), **Dănuţ** (C.F.R. Simeria), **Rotăraşi** (Minerul Ghelar), **Tomiţă** (Textila Botoşani), **Bălan** (Minobradul Vatra Dornei) şi **Niţă** (Colorom Codlea) — suspendaţi pe cîte trei etape pentru lovirea intenţionată a adversarului.

C. F. R. Cluj — Rapid

„FRAŢII CEI MICI" SE GÎNDESC LA VICTORIE

Fraţii cei mari, rapidiştii, aflaţi în lupta pentru titlu, vin la Cluj la fraţii cei mici, angajaţi în întrecerea aspră pentru evitarea exodului în B. Meci foarte greu pentru ambele echipe, chiar dacă e vorba de o întîlnire în... familie. Clujenii s-au pregătit asiduu — nu au indisponibilităţi — şi vor încerca să-şi apropie victoria, ce le va da un plus de oxigen pentru etapele următoare. Feroviarii clujeni vor alinia următoarea echipă: **Mărculescu — Lupu, Dragomir, Cojocaru, Roman, M. Bretan, F. Lazăr, S. Bretan, Soo, O. Ionescu, Ţegean. (M. VICTOR,** coresp.)

REINTRĂ C. DAN

Marţi şi miercuri, giuleştenii au susţinut două jocuri-şcoală avînd ca sparing-parteneri propria echipă de juniori (de care au dispus cu 4—0) şi formaţia Viforul (din campionatul municipiului Bucureşti) pe care au învins-o cu scorul de 7—0. Răducanu, după ce a apărat foarte bine în prima repriză poarta echipei Viforul, în repriza secundă a jucat... centru atacant, înscriind un gol. La Cluj, reintră C. Dan, refăcut. Deci, iată „11"-le preconizat: **Răducanu — Pop, Lupescu, Dan, Ştefan (Greavu), Dinu, Dumitru, Petreanu, Angelescu, Neagu, Codreanu. Aurel PĂPĂDIE**

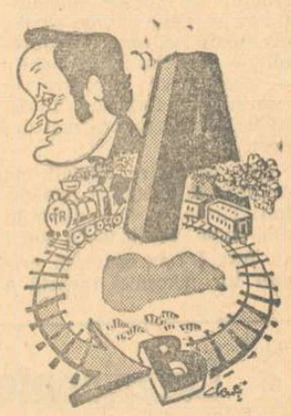

Dr. Rădulescu: *Nu se poate să nu dau de un macaz salvator!*

S. C. Bacău — Jiul

Ghiţă: *Cum Naidine? Tu crezi în povestea cu David şi Goliat?*

PANĂ A REVENIT PE EXTREMA

O eventuală victorie în meciul cu Jiul îi va pune pe băcăuani în afara oricărui pericol. Pentru a o obţine, antrenorul Rădulescu a luat toate măsurile. În afara antrenamentelor zilnice, localnicii au susţinut miercuri şi un joc-şcoală cu Textila Buhuşi, pe care au învins-o cu 4—1, prin golurile înscrise de Pană (2), Kiss şi Rugiubei. De remarcat revenirea pe extrema dreaptă a lui Pană, care a dat satisfacţie. Echipa probabilă: **Ghiţă — Kiss, Catargiu (Nedelcu), Velicu, Comănescu, Vătafu (Hriţcu), Duţan, Pană, Dembrovschi, Rugiubei, S. Avram. (I. IANCU,** coresp.)

V. TILMACIU SPERĂ ÎNTR-O COMPORTARE BUNĂ

În cadrul pregătirilor, Jiul a jucat miercuri, la Deva, cu Mureşul, fruntaşa seriei a VI-a din divizia C. Partida s-a încheiat cu scorul de 2—1 pentru divizionarii A. Golurile învingătorilor au fost înscrise de Cotormani. Vineri dimineaţă, „minerii" au plecat cu autocarul spre Bacău, unde, după afirmaţiile antrenorului V. Tîlmaciu, speră într-o comportare bună. Echipa preconizată să joace duminică e următoarea: **Stan — M. Popescu, Georgevici, Stocker, Caramalis, Urmeş, Sandu (Cotormani), Peronescu, I. Constantin, Libardi, Naidin. (ŞT. BĂLOI,** coresp.)

C. F. R. Tim. — Farul

8 ANTRENAMENTE ŞI UN JOC ŞCOALĂ

Deşi pentru ei conturile sînt încheiate, timişorenii continuă să se pregătească cu aceeaşi ardoare şi interes. Asta din dorinţa de a lăsa o impresie frumoasă, măcar acum, la sfîrşit de campionat. În cursul săptămînii, ceferiştii au participat la 8 antrenamente şi un joc-şcoală. Pentru meciul cu Farul, antrenorii intenţionează să folosească următoarea formaţie: **Corec — Pîrvu, Mehedinţi, Bodrojan, Bocşa, Donca, Chimiuc, Periat, Floareş, Bojin, Panici. (P. ARCAN,** coresp.)

Desene de **Al. CLENCIU**

Mîine, primul joc al echipei München 1880 în ţara noastră

Echipa München 1880 (R. F. a Germaniei) îşi începe mîine turneul în ţara noastră, evoluînd la Sibiu în compania formaţiei locale C.S.M. Partida va începe la ora 11, pe stadionul Metalul.

Electroputere Craiova a rămas fără antrenor

Începînd cu şedinţa de pregătire de marţi, divizionara B Electroputere Craiova a rămas fără antrenor. **Motivul?** După jocul de la Arad, cu C.F.R., antrenorul C. Voroncovschi a rămas la Timişoara, învoit pentru o zi, pentru a-şi rezolva unele probleme familiare. La antrenamentul de marţi, el nu s-a mai prezentat.

Deoarece pînă vineri la prînz, antrenorul Voroncovschi nu a dat nici un semn de viaţă, biroul secţiei a încredinţat lui Octavian Romeo, antrenorul echipei de juniori Electroputere, conducerea tehnică a divizionarei B.

ŞT. GURGUI — coresp.

Va juca pe alt teren

La sfîrşitul partidei Unirea Cristur — Lemnarul Odorhei, din campionatul diviziei C — seria a VIII-a, mai mulţi spectatori turbulenţi au provocat incidente şi nu au permis echipei vizitatoare să părăsească stadionul. Comisia centrală de competiţii şi disciplină a F. R. Fotbal a analizat acest caz şi a hotărît **să ridice secţiei de fotbal Unirea Cristur dreptul de organizare de meciuri oficiale pe terenul propriu pe timp de trei luni.**

ÎN APROPIEREA POTOULUI...

Cu patru etape înainte de final, acum cînd şi secundele pot trasa destine, divizia secundă oferă cîteva meciuri cum n-a văzut campionatul.

Duminică e oarecum calmă doar prin partea de sus a clasamentului seriei a II-a. Linişte pe piscuri (**Crişul şi Poli** joacă acasă cu **Corvinul** şi **Gaz metan**; teoretic meciuri cu „1" solist), liniştea la mijlocul clasamentului, dar emoţii în zona suspinelor. Acolo, **U.M.T.** şi **Vagonul** se pare că au pierdut plutonul, deşi există încă iluzii. Ambele echipe joacă în deplasare, la **Craiova** şi, respectiv **Bistriţa.** Dacă pierd mîine, adio divizie secundă! Dacă nu, se încurcă... hora, chiar dacă celelalte teamuri, slabe de inimă (şi puncte) — **C.S.M. Reşiţa** şi **C.F.R. Arad** vor trăi etapa acasă cu **Olimpia Oradea** şi **Minerul Anina.**

Mîine o etapă pasionantă în prima serie. Aici, numai o singură ecuaţie (din cele trei ale campionatului) a fost rezolvată de **Flacăra Moreni.** În rest, zbucium şi enigmă. Etapa de mîine are două jocuri de care depinde soarta seriei. Liderul, **A.S.A. Tg. Mureş,** se deplasează la **Galaţi,** acolo unde **Politehnica,** cu atîtea talente în formaţie, alunecă din nou în „craterul retrogradării". Logic, dacă Poli pierde măcar un punct, s-a dus aproape orice speranţă de supravieţuire (**Metrom** joacă la Braşov cu **Ş. N. Oltenita**). Dar şi reciproca are aceeaşi însemnătate: dacă A.S.A. pierde măcar un punct, Sportul studenţesc se poate apropia la 2 puncte sau chiar unul de poziţia de unde va încerca să plaseze lovitura de graţie a campionatului (mai ales că mureşenii se vor deplasa încă de două ori la Brăila şi Bucureşti). Dar pentru că acest final fierbinte, de înaltă tensiune, să devină realitate trebuie să includem în discuţie şi **derbyul de la Piatra Neamţ.** După ce cu şapte zile în urmă Ceahlăul a pierdut primul punct acasă, în faţa Metromului, mîine, tot pe Bistriţa, are şansa revanşei. Dar Sportul studenţesc nu se gîndeşte decît la victorie, şi atunci să vedeţi luptă... Acestea sînt calculele hîrtiei. Ce va fi, om vedea. Să sperăm, că toate disputele duminicii vor fi corecte, sportive.

Mircea M. IONESCU

Ciştigurile tragerii speciale a lunii mai la Pronoexpres, 19 mai 1971

OBIŞNUITE

Extragerea I: Categoria 1): 1 variantă 25% a 100.000 lei şi 1 variantă 10% a 40.000 lei; categ. 2): 2,65 a 39.297 lei; categ. 3): 19,20 a 5.424 lei; categ. 4): 110,40 a 943 lei; categ. 5): 210,65 a 494 lei; categ. 6): 779,95 a 40 lei.

Ciştigător categoria 1 — 100.000 lei — Florea Victor din Mediaş.

Extragerea a II-a: Categoria A: 2 variante 10% a cîte 100.000 lei fiecare; B: 30,25 a 3.247 lei; C: 91,90 a 1.069 lei; D: 4.002,20 a 60 lei.

Ambele extrageri: Categoria E: 262,25 a 200 lei; F: 5.005,55 a 40 lei.

Ciştigători categ. A = 100.000 lei fiecare — Bretan Ionel din Sibiu şi Lupuleasa Vasile din Fărcaşa, jud. Neamţ.

SUPLIMENTARE

Categoria G: 6,75 variante (autoturisme Moskvici 408 cu 4 faruri şi radio); H: 43,05 (excursii în U.R.S.S. a 3.100 lei); I: 200 a 1.000 lei: J: 544,40 a 100 lei.

SPECIALE

Categoria M: 2,55 variante (autoturisme DACIA 1300); N: 3,30 (autoturisme la alegere conform prospectului); O: 7,80 (excursii în Iugoslavia a 5.400 lei); P: 40,40 (excursii în U.R.S.S. a 3.100 lei); R: 68 a 1.000 lei; S. 178,30 a 500 lei; T: 251,85 a 100 lei; U: 6.392,65 a 40 lei.

Report cat. 1.: 1.193.342 lei

Report cat A: 532.098 lei

LOTO

NUMERELE EXTRASE LA TRAGEREA DIN 28 MAI 1971

Fond general de premii: 1.139.229 lei.

EXTRAGEREA I: 83 81 51 80 20 34 17 54 32

Fond de premii: 553.880 lei

EXTRAGEREA a II-a: 7 6 43 23 16 63 14

Fond de premii: 585.349 lei

Plata premiilor va începe în Capitală de la 5 iunie 1971 pînă la 12 iulie; în ţară de la 9 iunie pînă la 12 iulie 1971 inclusiv.

Rubrică redactată de Loto-Pronosport

PROLETARI DIN TOATE ȚĂRILE, UNIȚI-VĂ!

sportul

ZIAR AL CONSILIULUI NAȚIONAL PENTRU EDUCAȚIE FIZICĂ ȘI SPORT

ANUL XXVI — Nr. 1275 (6709) | 4 PAGINI 30 BANI | Duminică 30 mai 1971

ÎNVINGĂTORI ÎN DERBYUL CU DINAMO, HANDBALIȘTII DE LA STEAUA PENTRU A ȘASEA OARĂ CAMPIONI AI ȚĂRII!

Există o nefericită tradiție, la jocurile derby dintre handbaliștii de la Steaua și Dinamo București! N-avem parte să urmărim o astfel de confruntare, chintesență a handbalului nostru masculin, în condiții optime Nu se poate fără ploaie! Așa a fost și ieri, cînd meciul s-a disputat în condițiuni absolut improprii pentru desfășurarea unui handbal de calitate, așa cum ar fi putut s-o facă cele două redutabile echipe.

Dar, pe ploaie sau nu, jocul a avut loc și s-a încheiat cu victoria formației STEAUA: 7—6 (2—4), un scor — după cum se vede minim — și care nu poate explica enormul consum de energie furnizat de ambele combatante. Jucătorii de la Steaua, mai lucizi și cu o evidentă superioritate în forța de atac, au obținut acest succes luptînd cu o ambiție deosebită și dovedindu-se mult mai calmi, capabili într-o proporție mai mare decît adversarii lor să fructifice momentele de posesie a mingii, deosebit de prețioase în condițiile în care s-a desfășurat partida. Victoria lor este deasupra oricărei îndoieli și ei merită felicitări pentru modul în care au știut să întoarcă o situație ce părea la un moment dat definitiv compromisă, Titlul de campioni ce le-a revenit, ca urmare a acestui rezultat, este o încoronare a eforturilor depuse de-a lungul unui dificil sezon, la finele căruia, după ce au fost finaliști ai C.C.E., handbaliștii acestei formații își văd visul împlinit. Bravo lor!

Meciul, așa cum spuneam, a fost în majoritatea timpului dominat prin scor de dinamoviști, care au condus aproape tot timpul: 4—2 (min. 27), 5—3 (min. 37), 6—4 (min. 47). La acest scor, ei au comis grava eroare de a crede conturile încheiate și au ratat incredibil un contraatac, iar apoi trei atacuri organizate — prin șuturi alături de poartă! Firește că în aceste condiții, Steaua și-a putut regăsi mai repede cadența și din min. 49 printr-o suită de trei goluri a egalat și a înscris golul victoriei, deși chiar și un meci nul i-ar fi fost suficient. Aceasta a fost marea diferență dintre cele două echipe: una (Steaua) a jucat la victorie, în timp ce alta (Dinamo), urmărea doar cronometrul și tabela de marcaj. Și victoria a revenit celor ce au dorit-o mai

Călin ANTONESCU

(Continuare în pag. a 4-a)

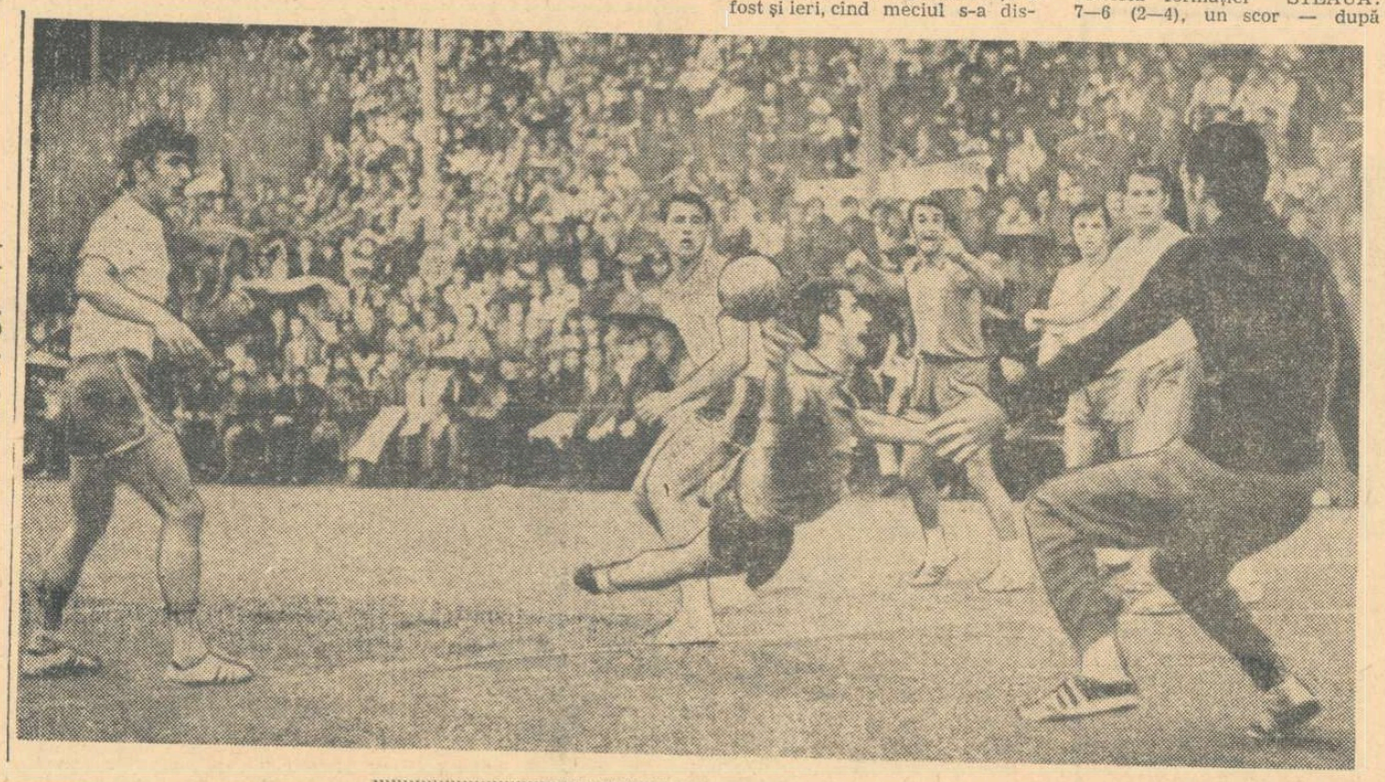

Una din singurele faze de handbal „curat" ale meciului. Marinescu, excelent angajat de Gațu, care se bucură anticipat, înscrie primul punct al meciului. Este 1—0 pentru Steaua și ploaia încă n-a transformat terenul în patinoar...
Foto: DRAGOȘ NEAGU

S-AU ÎNCHEIAT ÎNTRECERILE C.E. DE POPICE — JUNIORI

Bela Csanyi (Ungaria), câștigător la băieți

GALAȚI, 29 (prin telefon, de la trimisul nostru). Aseară, o dată cu terminarea turneului individual masculin, s-au încheiat întrecerile celei de a doua ediții a C.E. de juniori. Ultimele bile ale „europenelor" au fost lansate de Bela Csanyi (Ungaria) care, cîștigînd și preliminariile cu 861 p d, a realizat o performanță excelentă simbătă seara — 899 p d și cu un total de 1 760 p d a cîștigat medalia de aur. Bela Csanyi, originar din Budapesta, are 21 de ani și este de profesiune electrician.

Cu toate că în ultima manșă au înregistrat o evidentă revenire cei trei sportivi români, rămași în cursa pentru medalii, au plătit tribut evoluției modeste din calificări ocupînd, în turneul final, poziții în partea a doua a clasamentului.

REZULTATE TEHNICE: 1. Bela Csanyi (Ungaria) 1 760 p d — campion european, 2. O. Frind (Austria) 1 735 p d, 3. G. Arendt (R.D.G.) 1 732 p d, 4. W. Endres (R.F.G.) 1 720 p d, 5. I. Pall (Austria) 1 714 p d, 6. B. Mezak (Iugoslavia) 1 697 p d... 9. C. Voicu (România) 1 678 p d, 10. I. Fodor (R) 1 672 p d... 12. C. Cristoi (R) 1 652 p d.

Clasamentul pe medalii: 1. România 2 aur, 2. Ungaria 1 aur — 1 argint, 3. R.F.G. 1 aur — 1 bronz, 4. Austria 2 argint, 3. R.D.G. 1 argint — 2 bronz, 6. Cehoslovacia 1 bronz.

Traian IOANIȚESCU

Turneul țărilor socialiste la scrimă

PENTRU PRIMA OARĂ UN SPADASIN ROMÂN ÎN FINALĂ

● Excelenta comportare a lui C. Bărăgan ● Victoria finală a revenit lui Paramonov (U.R.S.S.)

Triplul succes al spadasinilor noștri la Gliwice (Polonia), unde au cîștigat două turnee pe echipe și unul individual, ne-a făcut să urmărim cu deosebit interes desfășurarea întrecerii individuale la această armă în cadrul „Turneului țărilor socialiste", găzduit de sala Floreasca. Pînă la semifinale trăgătorii români au evoluat în nota comportării de la Gliwice și ne-au oferit satisfacția de a avea, pentru prima oară în istoria acestui turneu, atîtia semifinaliști (Bărăgan, Szepesi, Istrate și Duțu). Am putea spune că nu a lipsit mult ca să avem chiar trei finaliști dar Istrate și Szepesi au ratat, de puțin, și în ultima clipă, calificări pe care le-am așteptat atît de mult pentru o afirmare mai pregnantă a spadei noastre pe plan internațional. Totuși, C. Bărăgan — după o splendidă suită de succese (pînă în semifinale, el nu a pierdut decît două asalturi) — a repetat și în penultimul episod al turneului exemplara sa comportare și a terminat pe primul loc în grupa sa care a reunit nume cu rezonanță ca Paramonov (locul II la C.M. — 1970 cîștigătorul recentelor turnee de la Basel și Poitiers) și Fiedler (component al echipei R.D. Germane, clasată pe locul V la J.O.). Așadar, pentru prima oară un spadasin român ajunge în eșalonul de elită al finaliștilor acestui turneu.

Unul dintre asalturile finalei de spadă, Bărăgan *(în dreapta)* — Modzolevski...

Iată și cum s-au desfășurat etapele întrecerii spadasinilor. În primul tur, cei mai eficace s-au dovedit: Paramonov, Modzolevski și Fiedler (5 v), iar printre capii de serie se mai află (cu cîte 4 v) Szepesi și Bărăgan. Bune comportări: mureșenii Pongrat și Huszar (tot cu 4 v, pe locul II în seri), Al. Istrate.

Sebastian BONIFACIU
Tiberiu STAMA

(Continuare în pag. a 4-a)

Duel filmat

Oare, „fost-a furtună de spade" (ieri la Floreasca), precum spune saga islandeză? La drept vorbind, în fazele preliminare, arareori s-a iscat vîrtejul de lame, iar asupra asalturilor a domnit mai curînd seninul. Părea că spada bărbătească s-a mascat în floretă efeminată, de unde întîlniri prelungite pînă la limita fixată de cronometre și nu de dexteritatea sau de ambiția trăgătorilor.

Campion universal, Nikancikov s-a consolat cu o timpurie eliminare, care dădea apă la moară predecesorilor săi aflați în situație similară. Ceea ce nu înseamnă că Ileana Drimbă, de pildă, era resemnată. Dimpotrivă. Clocotea în ea o nevoie sinceră de adevăr, de sprijin. Singurătatea campionilor nu este de obicei o vorbă goală...

Lui Szepesi — ne-am convins ieri — îi stătea mult mai bine pe planșă, cu spadă și mască, decît alaltăieri cu lesă fără botniță. Sau, altfel spus, mai bine în gardă, decît cu zgardă. Dar dacă cineva a stîrnit pogoane de aplauze acela a fost tînărul Constantin Bărăgan, care a uitat timiditatea acasă, chiar și cînd partenerii din față se numeau Kriss sau Fiedler. Acasă au fost uitate doar mijloacele de documentare asupra procedeelor principalilor adversari, în timp ce aceștia s-au înarmat cu discrete aparate de filmat memorizînd pe peliculă virtuțile trăgătorilor români. **(vlb)**

ÎNTRECERI ÎN CINSTEA „ZILEI COPILULUI"

Azi, în Capitală, vor avea loc mai multe competiții sportive organizate de C.M.E.F.S. în cinstea zilei de 1 iunie.

Pe stadionul Tineretului, de la ora 9, se va disputa campionatul municipal de tetratlon pentru școlile generale, precum și campionatul municipal al liceelor.

Pe Aleea Circului, cu începere de la ora 8, se va desfășura un concurs de patinaj pe role deschis începătorilor.

La sala de la Palatul Pionierilor este programat un concurs de gimnastică sportivă pentru elevii claselor III—VI.

TOATE ACESTE COMPETIȚII SÎNT DOTATE cu „CUPA 1 IUNIE".

MECI DRAMATIC CU UN REGIZOR NEDORIT — ARBITRUL BIRĂESCU!

Progresul — Politehnica Iași 4-2 (1-0)

...Mai rar se poate vedea un asemenea meci — cu suspenseuri ,cu acute, cu dramatism în teren și în tribune, cu jucători zbătîndu-se eroic în ploaie și noroi, cu un arbitru care nu vede aproape nimic și strică totul, lezîndu-i pe oaspeți, care-și pierd capul și controlul, un meci cu răsturnări de situații care periclitau inimile mai pătimașe și mai sensibile — ca cel care ne-a fost oferit ieri.

Reluînd filmul partidei, vom menționa că prima parte a jocului n-a arătat nimic deosebit. Progresul domină net, marchează un gol prin V. Popescu (min. 13), are trei „bare" (min. 13, 32 și 44) și meciul la discreție. (Acțiunea lui Cuperman din min. 27 — infiltrare în careu, urmată de un șut peste poartă — creează singura fază notabilă a oaspeților). Începutul reprizei a doua ne lasă aceeași impresie, Matei ajungînd în min. 52 la un pas de majorarea scorului. Cînd nimeni nu se aștepta, pe fața de contraatac care a urmat acestei rătări, Moldoveanu țîșnește irezistibil și înscrie în stil caracteristic: 1—1. Progresul se clatină cîteva minute ca un boxer lovit în barbă și Lupulescu ridică scorul pentru oaspeți în minutul 58 (șut de la 15 m, deviat de un apărător în plasă). Victima aparent sigură două treimi din meci pare renăscută, în vreme ce fotbaliștii bucureș-

Marius POPESCU

(Continuare în pag. a 4-a)

Stadionul Republicii; **teren** alunecos; ploaie, **spectatori** aproximativ 12.000. **Au marcat:** V. POPESCU (min. 13 și 73), MOLDOVEANU (min. 53), LUPULESCU (min. 58), NĂSTASE (min. 80), MATEI (min. 87). **Raport de șuturi la poartă** 28—9 (pe spațiul porții 12—2). Raport de cornere 14—1.

PROGRESUL: Zamfir 7 — V. Popescu 9, Mândoiu 7, D. Georgescu 8, Ad. Constantinescu 6, Tănăsescu 7, Beldeanu 8, I. Sandu 6, Raksi 7, (min. 66 Kassai 7), Năstase 8, Matei 7.

POLITEHNICA: Iordache 9 — Romilă 7, Ianul 8, Stoicescu 8, Pal 7, Mărdărescu 6, Simionaș 8, Incze IV 7, Cuperman 7, Lupulescu 8, Moldoveanu 7.

A arbitrat ȘT. BIRĂESCU — nici o stea —, ajutat de **I. Boroș** și **Gh. Blau** (toți din Timișoara).

Trofeul Petschovschi: 6.

La tineret-rezerve: Progresul — Politehnica Iași 2—1 (1—0)

CLASAMENTUL

1. DINAMO	24	13	6	5	39-18	32
2. Rapid	24	11	10	3	28-14	32
3. Farul	24	10	7	7	34-33	27
4. Politehnica	25	11	4	10	39-33	26
5. Steaua	24	9	8	7	31-25	26
6. U.T.A.	24	11	4	9	32-27	26
7. U. Craiova	24	10	6	8	20-19	26
8. Petrolul	24	9	8	7	27-26	26
9. Steagul roșu	24	10	5	9	19-20	25
10. „U" Cluj	24	8	7	9	23-23	23
11. F. C. Argeș	24	8	7	9	31-31	23
12. S. C. Bacău	24	9	3	12	29-34	21
13. Jiul	24	9	3	12	21-27	21
14. Progresul	25	7	6	12	24-31	20
15. C.F.R. Cluj	24	7	6	11	27-38	20
16. C.F.R. Timiș.	24	5	2	17	15-40	12

AZI, ÎN DIVIZIA A LA FOTBAL

În cadrul etapei a XXV-a a campionatului diviziei A la fotbal se vor disputa următoarele partide:

- **București: DINAMO — PETROLUL**
(stadionul Dinamo, de la ora 17,30; în deschidere, de la ora 15,30, se vor întîlni echipele de tineret-rezerve).
- **Pitești: F. C. ARGEȘ — „U" CLUJ**
- **Craiova: UNIV. — U.T.A.**
- **Brașov: STEAGUL ROȘU — STEAUA**
- **Bacău: SPORT CLUB — JIUL**
- **Timișoara: C.F.R. — FAROL**
- **Cluj: C.F.R. — RAPID**

(va începe la ora 15, fiind televizat).

Portarul ieșean Iordache respinge spectaculos un atac al bucureștenilor
Foto: T. MACARSCHI

CAMPIONATELE EUROPENE — UN NEAȘTEPTAT „STOP"

PE DRUMUL AFIRMĂRII GIMNAȘTILOR NOȘTRI

● Pregătirea necorespunzătoare a examenului de la Madrid ● Afirmarea internațională este posibilă numai prin exerciții originale, printr-o tehnică desăvîrșită ● Unde sînt dîrzenia și ambiția gimnaștilor români? ● Se impun măsuri grabnice

Socotit ca cel mai important eveniment al gimnasticii masculine continentale, campionatele europene de la Madrid continuă să rețină atenția specialiștilor din Europa, a tuturor celor ce au urmărit dîrzele dispute de la Palacio de deportes din capitala Spaniei. Într-o organizare excelentă, cu serioase investiții de fantezie și originalitate, cu multă grijă atît pentru detalii cît și pentru marile probleme ale competiției, cea de-a IX-a ediție a europenelor masculine se înscrie ca o reușită deplină a gimnasticii, probînd în mod convingător posibilitățile existente de a se depăși așa-zisa criză din sportul grației și al desăvîrșitei măiestrii.

Bineînțeles, competiția ne-a interesat, în primul rînd, prin prisma evoluției celor mai buni gimnaști ai Europei dar și, în egală măsură, pentru a urmări modul în care sportivii români, cei mai autorizați dintre reprezentanții gimnasticii noastre masculine, susțin dificilul examen al confirmării bunei comportări de la Ljubljana. Considerăm că, înainte de a ne referi la evoluția celor trei sportivi români, e necesar să punctăm cadrul în care s-a desfășurat întrecerea, caracteristicile ei generale.

Mai mult ca oricînd, a fost evident că în marile con-

Constantin MACOVEI

(Continuare în pag. a 4-a)

Examen serios al capacităților și potențialului gimnasticii noastre masculine, campionatele europene de la Madrid n-au confirmat, din păcate, posibilitățile declarate ale celor mai buni sportivi români. Analiza lucidă, realistă a comportării sportivilor noștri, a cauzelor care au determinat acest insucces, stabilirea celor mai judicioase măsuri de remediere a neajunsurilor — iată obiective prioritare pe agenda de lucru a federației de specialitate. Stă în puterea gimnaștilor, a antrenorilor, a tuturor factorilor ce activează în acest sport să dovedească în viitoarele confruntări că slaba comportare de la europene a fost un nedorit accident, că există toate premisele pentru depășirea acestui moment critic, pentru continuarea drumului ascendent început la Ljubljana.

După opinia noastră, trebuie să se aibă în vedere:

- **o mai judicioasă organizare a pregătirii comune în perioadele dinaintea concursurilor importante, sub controlul ferm al federației de specialitate;**
- **creșterea sensibilă a capacității fizice a gimnaștilor fruntași, îndeosebi a celor incluși în loturile naționale (seniori, tineret, juniori);**
- **o mai mare preocupare pentru compoziția exercițiilor, introducerea unor elemente originale sau de mare dificultate la acei gimnaști care dispun de posibilități tehnice și fizice, „lungirea" unor exerciții și învățarea lor desăvîrșită;**
- **maximă exigență din partea federației și a comisiei tehnice față de pregătirea antrenorilor; verificarea periodică a posibilităților și competenței celor desemnați să răspundă de destinele gimnasticii noastre masculine;**
- **sancționarea severă și exemplară a oricărei abateri de la disciplină sau a neexecutării programului de pregătire stabilit;**
- **asigurarea, de către federația de specialitate, a bazei materiale strict necesare pentru participarea, în condiții egale cu cele existente în toate celelalte țări europene dezvoltate, la întrecerile internaționale: un podium pentru sol, aparatură modernă pentru celelalte probe;**
- **o mai bună colaborare între antrenorii bucureșteni.**

Ieri, pe velodromul Dinamo

P. Dolofan (România) și C. Gonțea (Steaua) primii învingători în „Cupa F.R.C."

Nici ieri vremea nu a fost prea îndulgentă cu reuniunea ciclistă internațională „CUPA F.R.C." de pe velodromul Dinamo. Pe un vînt puternic și sub continua amenințare a ploii (care pînă la urmă s-a așternut temeinic), nu s-au putut desfășura decît două probe. La urmărirea individuală juniori (4.000 m) victoria a revenit lui P. Dolofan (România), urmat de M. Ferfelea (România), E. Spasov (Bulgaria) și V. Dimitrov (Bulgaria). În aceeași probă, la seniori, primul s-a clasat C. Gonțea (Steaua) urmat M. Ioniță (Dinamo) și M. Virgil (Met. Plopeni). Timpurile realizate nu au putut fi concludente datorită stării atmosferice.

Astăzi, cu începere de la ora 9,30, întrecerile pentru „Cupa F.R.C." continuă.

LA POLO: DINAMO BUCUREȘTI — I.E.F.S. 10-2

Disputat la bazinul Tineretului, meciul Dinamo — I.E.F.S. 10—2 (3—0, 1—0, 3—1, 3—1) a fost mult influențat de temperatura ridicată a apei care creează probleme pentru derbyul de duminică Campioana țării a luat încă din prima repriză un avantaj substanțial, prin golurile înscrise de Zamfirescu de două ori — dintre care primul în urma unei acțiuni de o rară frumusețe — și Kroner. Repriza secundă a purtat amprenta echilibrului, singur Lazăr înscriind încă un gol pentru Dinamo. Reprizele a III-a și a IV-a se încheie cu același scor (3-1) favorabil campionilor, prin golurile înscrise în ordine de Kroner (din 4 m), Zahan (gol splendid din întoarcere), Zamfirescu, M. Popescu și D. Popescu pentru Dinamo, respectiv Blajec (din 4 m) și Kroner II.

Meciul a demonstrat forma bună în care se află dinamoviștii, constituind un atu în plus față de Rapid, rivala lor de mîine. A arbitrat bine, Paul Niculescu.

C. VIȘAN

Ion Păun (Dinamo) a finalizat un spectaculos salt în meciul său cu M. Timpescu (A.S.A. Bacău). În minutul 8, Păun a obținut victoria prin tuș.
Foto: M. FELIX

În triunghiularul diviziei A de lupte greco — romane

DINAMO BUCUREȘTI A OBȚINUT VICTORII LA SCORURI CATEGORICE

În sala clubului Dinamo din Capitală au avut loc ieri partidele unui important triunghiular al diviziei A de lupte greco-romane (partide restante din ultima etapă a turului) la care au participat formațiile **A.S.A. Bacău, Mureșul Tg. Mureș** și **Dinamo București.** Comportîndu-se excelent formația bucureșteană a obținut victorii categorice în ambele meciuri, dispunînd de echipa băcăuană cu 27—5 și de cea din Tg. Mureș cu 33,5—2,5. Cei mai buni luptători dinamoviști au fost **I. Gibu** (cat. 52 kg), **I. Păun** (62 kg) și **V. Dolipschi** (+100 kg). A treia partidă A.S.A.—Mureșul, 18—14. Astăzi la Lugoj, ultimul triunghiular al turului: Steaua—Olimpia Satu Mare—Vulturii Textila Lugoj.

sportul Magazin

Incursiune în trecutul îndepărtat și apropiat

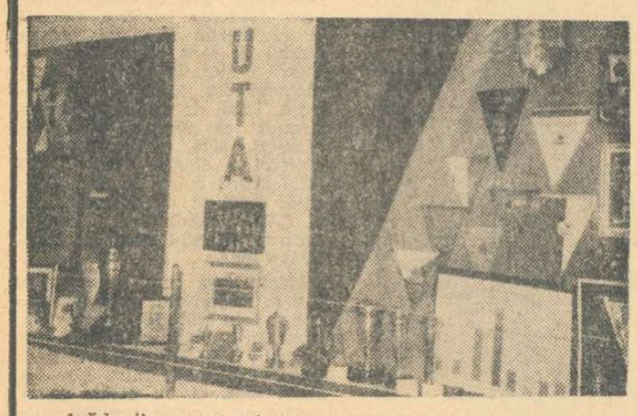

Arădenii se pot mîndri cu istoria sportivă a orașului lor, care, în anii din urmă, s-a legat de realizări tot mai mari, sub raportul performanțelor, al practicării exercițiilor fizice, al participării la competiții a tineretului.

Și iată că o serie de momente importante din această istorie sportivă au fost înfățișate în cadrul expoziției de trofee și documente organizată de Consiliul județean pentru cultură fizică și sport.

Dar și alte orașe se pot mîndri cu trecutul lor sportiv. Pe cînd, deci, organizarea unor expoziții similare ?

VIGU — „SELECȚIONER" !

Mijlocașul „olimpicilor" și al Stelei, Vigu, a avut recent o interesantă idee : **a alcătuit o selecționată din jucători care au început cariera fotbalistică la Oradea și, în prezent, activează la alte formații.** Această selecționată, pusă în temă de către Vigu, ar urma să întîlnească, la sfîrșitul campionatului, la Oradea, într-un amical, actuala echipă a Crișului. „Selecționerul" Vigu a alcătuit următorul „11" : **Mărculescu** (C.F.R. Cluj) — **Sătmăreanu** (Steaua), **Solomon** („U"), **Pojoni** (U.T.A.), **Popovici** (U.T.A.), **Vigu, Cojocaru** (C.F.R. Cluj), **Raksi** (Progresul), **Kun I** (Poli Timișoara), **Kun II** (U.T.A.), **Cassai** (Progresul).

Experiența Școlii superioare sportive din Köln

CU PRUNCII LA BAZIN !

Există o trăsătură caracteristică epocii noastre, aceea de a vedea cum minunății, unicate de altădată ajung la îndemîna oricui. Acesta este sensul cel mai evident al mereu reînnoitelor victorii ale omului în neostenita lui luptă pentru perfecționare. Acestea au fost primele gînduri ce m-au năpădit cînd am părăsit moderna policlinică dintr-un cartier central al marelui oraș Köln. Nu, n-am să evoc aci victorii chirurgicale, nici măcar performanțe în tratamente medicale. În subsolurile numitei policlinici am vizitat un bazin rotund, nu prea mare, cu apa adîncă de vreun metru și ceva și caldă de vreo 30 de grade. Evident, destinația inițială a bazinului era regenerarea capacităților motrice ale pacienților. Dar prof. dr. Liselott Diem, conducătoarea Seminarului didactic-metodic al Școlii superioare sportive din Köln, a intervenit pe lîngă administrația policlinicii, cerînd permisiunea de a folosi bazinul pentru o experiență inedită, mai bine zis un studiu efectuat de asistenții săi.

Nu voi intra în amănuntele cercetării care și-a propus să urmărească prioritățile în coordonare la copiii mici, cu deosebire prin exemplul ținutei lor în apă. Mă voi mărgini să amintesc cîteva din impresiile înregistrate în acea după-amiază. În prezența celor doi asistenți universitari (care efectuează cercetarea), au sosit la bazin trei tinere mame, în costume de baie, însoțite de progeniturile lor de-o schioapă, avînd adică vîrste între opt luni și mai puțin de doi ani ! Avînd experiența cîtorva lecții anterioare, mamele intră în bazin cu copiii, pe care-i supraveghează și-i dirijează în mișcările lor spontane, reflexe. Ca elemente stimulatoare se folosesc mici mingi colorate, atrăgătoare,

Lecția de înot a sugarilor poate începe și în cada de baie

spre care copiii întind instinctiv mîinile, eliberîndu-se de sub tutela mamelor și realizînd inconștient menținerea la suprafața apei. Fără ajutorul cuiva, bine exersat, sugarul de 8 luni era în stare să stea cîteva minute deasupra apei în poziția pe spate. Impresionantă este mai ales capacitatea acestor prunci de a se scufunda sub apă, unde țin de obicei ochii deschiși și se agață de brațul mamei sau de balustrada bazinului.

Firește că la asemenea vîrste nu se poate încă vorbi despre înotul propriu-zis, dar pruncii aceștia ținuți săptămînal sub observație vor duce la concluzii importante. Interesant este asentimentul părinților care-și aduc aci copiii. Ei sînt convinși (sau au fost convinși) că antrenamentul în apă susține dezvoltarea fizică timpurie a copilului, că acesta își sporește devreme încrederea în sine și că se evită astfel posibile accidente mai tîrziu. După exercițiile în apă nu se înregistrează nici un simptom de epuizare fizică, ci, dimpotrivă, doar urmări pozitive, o dată cu de loc surprinzătoarea constatare că în apă corpul e mai puțin împovărat la mișcare decît în alergare de pildă.

Cineva susține că astăzi copiii sînt mult mai cruțați decît ar trebui, mai cocoloșiți și deci mai slab înzestrați în lupta cu natura. Experiența de la Köln încearcă să fie și un remediu. Chiar dacă nu aveți curajul să vă trimiteți pruncul la bazin, puteți să-i oferiți premiera nautică în cada din baia proprie ! Unde sînt vremurile cînd învățam să înot abia la vîrsta de 11 ani, prins ca o rimă în colacul de salvare legat de prăjina maestrului băieș ce mă plimba de-a lungul piscinei de la Băile Herculane ?

Victor BĂNCIULESCU

GOLUL — PÎINEA CEA DE TOATE ZILELE A ÎNAINTAȘILOR

Interviu cu Florea Dumitrache, primul fotbalist român inclus într-o selecționată mondială

Terasa Lido a intrat și în preferințele fotbaliștilor bucureșteni, fiind frecventată de ei cu precădere în zilele de repaus ce urmează jocurilor de campionat. De aceea n-am fost surprins cînd Dumitrache a fixat aici locul nostru de întîlnire pentru prezentul interviu. Era a doua zi după meciul de la Arad, cu un epilog atît de fericit pentru dinamoviști, și cu 24 de ore înaintea plecării sale spre Moscova, pentru participarea la partida de adio a lui Ilașin.

„Mă simt extrem de onorat, și-a început Dumitrache mărturisirile, prin invitația care mi s-a făcut de a participa la acest meci jubiliar. Poate că mai mult decît o recunoaștere a valorii mele ca jucător, invitația transmisă reprezintă o dovadă de apreciere a fotbalului românesc în general".

Din modestie, fără îndoială, Dumitrache a evitat în discuția noastră să facă referire la faptul (știut de toată lumea) că ESTE PRIMUL FOTBALIST ROMÂN INCLUS ÎNTR-O SELECȚIONATĂ A LUMII. **Și asta la vîrsta de 23 de ani, cînd — de obicei — cariera unui jucător de fotbal, deci și a lui Dumitrache, este încă departe de a atinge apogeul !**

Cum în această ultimă săptămînă, datorită evoluției sale în meciul de la Moscova, Dumitrache s-a aflat — într-o mai mare măsură — în atenția iubitorilor de fotbal de la noi și cum credem că aceștia sînt interesați să cunoască cît mai multe amănunte în legătură cu biografia lui sportivă, cu activitatea actuală și proiectele sale de viitor, am folosit prilejul discuției cu el pentru a le afla chiar de la sursă.

★

Pe scurt, drumul lui Dumitrache în fotbal (care a fost permanent încurajat atît de îndemnurile tatălui său, cît și de exemplul fratelui mai mare, Marin Dumitrache, fost jucător în divizia B la C.S.M.S. Iași) ar cuprinde următoarele etape : la început — ca în cazul oricărui copil — joaca pe un maidan din cartierul Giurgiului, apoi din 1961 la piticii Rapidului (**„în Giulești, m-a dus un prieten, dar n-am rămas acolo decît un an, fiindcă antrenorii Cristescu și Costea — neconvinși de calitățile mele — mi-au dat drumul să plec"**), doi ani la T.U.G., după care — în 1964 — a trecut la Dinamo, descoperit de ochiul antrenorului Traian Ionescu (**„îi sînt recunoscător acestui om, care a contribuit direct la formarea și afirmarea mea ca fotbalist"**). Un an și jumătate a jucat în formația de juniori a clubului din șoseaua Ștefan cel Mare, după care a debutat în echipa mare, într-un meci cu F.C. Argeș. Odată titularizat, nu l-au mai scos din echipă — așa cum singur mărturisește — decît accidentările și... suspendările. Calitățile sale l-au impus destul de repede și în vederile selecționerilor echipei naționale, avînd deja înscrise 22 de prezențe sub culorile țării.

— Ești mulțumit de ceea ce ai realizat pînă acum în fotbal ? l-am întrebat.

— N-aș putea spune că nu. Deși sînt convins că mai am mult de muncit pentru a ajunge la perfecțiune, pentru a mă putea afirma deplin și a mă menține la un nivel superior de pregătire și de joc.

— Ce crezi că îți lipsește, în principal, pentru a deveni un jucător complet ?

— După cum bine se știe, eu am o constituție mai puțin... atletică. Din acest motiv, sînt deficitar la capitolele capacitate fizică și rezistență. Este, deci, limpede că dacă voi reuși să-mi îmbogățesc pregătirea fizică, randamentul meu în joc va crește substanțial.

★

— Lumea se obișnuise a te considera omul de gol. În ultima vreme, însă, ai manifestat o scădere din punctul de vedere al eficacității, atît în echipa de club, cît și în reprezentativa națională. Care consideri că sînt cauzele ?

— Golul, pîinea cea de toate zilele a înaintașilor, a fost și rămîne marea mea pasiune. Mă bucur nespus întotdeauna cînd reușesc să marchez, cu capul sau cu piciorul, nu am preferințe. Postul pe care joc în echipă îmi oferă posibilitatea să-mi satisfac această plăcere, care, însă, de la o vreme, a devenit mai greu de realizat. O primă cauză ar fi aceea că, atît în cadrul echipei mele de club, cît și în reprezentativă, datorită jocului prea retras al celorlalți colegi de atac, rămîn adesea izolat, fiind nevoit să rezolv singur o fază în luptă cu 2—3 sau — uneori — chiar 4 apărători adverși. Or, fără un om de legătură corespunzător la înaintare, cu care să mă pot înțelege și colabora, îmi este — desigur — greu să pot depăși baricadele din față. O altă cauză ar constitui-o jocul prea dur al apărărilor adverse care, mai ales la meciurile de pe teren propriu, urmăresc fățiș „scoaterea din circulație" a înaintașilor considerați mai periculoși, perspectivă în care m-am aflat și eu nu de puține ori. Știu, însă, prea bine că, indiferent de obstacole, Dumitrache trebuie să devină omul de gol. Altfel, oricît de bine aș juca, publicul nu va fi mulțumit...

— Eficacitatea mai scăzută constituie oare și motivul pentru care ai devenit mai irascibil în teren ?

— Este adevărat că de la o vreme sînt mai nervos și mi s-a întîmplat chiar să-mi pierd, uneori, controlul. Motivul principal al acestor manifestări îl constituie hărțuiala continuă la care mă supun adversarii. Nu toți merg pînă la a mă lovi, dar sînt destui cei ce caută cu tot dinadinsul să mă enerveze, uzînd de mijloace diferite, dar la fel de urîte.

— Cum vezi șansele echipei Dinamo la titlul de campioană ?

— Cred că nu ne poate scăpa locul întîi. Și cînd fac această afirmație, mă gîndesc — în primul rînd — la faptul că echipa noastră este cea mai omogenă valoric și manifestă constanță în joc.

— Ce proiecte imediate ai ?

— Îmi doresc să fiu cît mai util echipei mele de club în disputa pentru cîștigarea campionatului și (de ce nu ?) a Cupei, iar echipei reprezentative în lupta pentru calificare în turneul final al campionatului european. Pe plan profesional, intenționez să devin din toamnă student la I.E.F.S.

— În încheiere, o „reclamație" a suporterilor tăi, a atîtor băieți și fete care îți scriu, fără a primi răspuns...

— Dacă aș răspunde la toți cei care îmi scriu, solicitînd fotografii sau autografe, n-aș mai avea timp să fac alte lucruri. În primul rînd, să mă antrenez. Și, nemaifiind același jucător, nu voi mai fi pe placul suporterilor mei, care vor înceta atunci să-mi mai scrie. Îi asigur, însă, că citesc cu plăcere corespondența că păstrez toate scrisorile. Într-o zi le voi reciti cu nostalgie...

C. FIRĂNESCU

O poză de familie : Dumitrache, împreună cu părinții săi, o mătușă și un nepotel. Foto : DRAGOȘ NEAGU

Adevăruri

Copilul rîde :

„Înțelepciunea și iubirea mea e jocul !"

Tînărul cîntă :

„Jocul și înțelepciunea mea e iubirea !"

Bătrînul tace :

„Iubirea și jocul meu e-nțelepciunea !"

În viață, izbînzile sînt legate de chinuri și osteneli.

G. Călinescu

Totul la om trebuie să fie frumos : și chipul, și hainele, și sufletul și gîndurile.

A. P. Cehov

Repausul nu se află nicăieri în natură.

B. P. Hașdeu

Cine ostenește prea devreme pare să consimtă la dispariția lui.

T. Arghezi

Culese de Tiberiu CORNEȘEANU

Picături

● Nu totdeauna, după un campionat, echipa care iese basma curată, are și stofă...

● Unii jucători confundă pregătirea fizică cu... pregătirea la fizică ; și iau note mici...

● Numai echipa care pierde în minutul 90, știe să prețuiască... clipele !

● Apărarea în linie are, adesea, funcție aritmetică : sub linie... se adună golurile !

● Arbitrul — unul care nu iartă greșelile altora.

● Pentru un ceferist, fenta este o schimbare de macaz.

Barbu ALEXANDRU
D. MAZILU

LA BUCUREȘTI, CU JACK JOHNSON, CAMPIONUL LUMII LA CATEGORIA GREA

Boxerul negru Jack Johnson, campion al lumii la categoria grea, aflat în Europa în turneu de agrement, a sosit la București, în luna mai 1914, împreună cu soția și doi nepoți, și a locuit la hotelul Palace (actualul „Cișmigiu"). El a susținut un meci demonstrativ, la circul Sidoli, cu Jean Terțiev. Reclama anunța că Jean Terțiev va primi 500 lei dacă va rezista cinci minute. Acest gen de reclamă a produs un efect deosebit în rîndurile publicului. Au venit la circ vreo 1 500 persoane, deși biletele de intrare erau foarte scumpe.

Primul a apărut în ring Jack Johnson. A executat box cu umbra, apoi a sărit la coardă și, în fine, a bătut de nenumărate ori un pucing-ball. Trăgînd o ultimă lovitură, cu dreapta, cureluța de care era prins pucing-ball-ul s-a rupt și acesta a ajuns în rotundul circului, lovindu-l pe dr. Mina Minovici. Publicul a început să rîdă și, totodată, să-l aplaude pe negru. După mulți ani, unii s-au întrebat dacă nu cumva cureluța fusese crestată mai înainte, ca să se poată rupe.

A urmat o exhibiție de box cu mănuși cu cei doi nepoți. În fine, a apărut și Jean Terțiev. El era foarte bine clădit, plin de mușchi, un adevărat atlet. De altfel, practica halterele la sala „Tir". Jean Terțiev, care avea în jurul centurii o panglică tricolră, era foarte emoționat. Din primul minut, Johnson l-a pistonat cu directe de stînga, și fața lui Terțiev s-a acoperit de sînge. În acest timp, el n-a putut schița nici o lovitură, din cauză că Jack Johnson îl ținea la distanță și dansa în fața lui.

În al doilea minut, campionul lumii a intrat aproape, lovind atît cu stînga, cît și cu dreapta. Terțiev a schițat și el două-trei lovituri, dar fără efect. Atunci, Johnson l-a prins cu o stîngă, urmată de o fulgerătoare dreaptă. Terțiev a țipat, căzînd în genunchi. Nepoții lui Johnson s-au repezit, ridicîndu-l.

Publicul era emoționat și, totodată, consternat de sfîrșitul rapid al luptei. S-a făcut lumină în circ, și soția campionului mondial a părăsit loja, deoarece se anunțase că Jack Johnson va dansa cu ea un tangou „brazilian", senzațional pentru vremurile acelea. După trei-patru minute, a apărut negrul (îmbrăcat în sacou), alături de soția sa. Orchestra a început să cînte. Cei doi, lipiți unul de celălalt, se legănau în ritmul tangoului, iar publicul a rămas stupefiat de acest stil „exagerat de dans".

În fiecare zi, la orele 17, venea trăsura în fața hotelului Palace și „muscalul" îi plimba pe soții Johnson la șoseaua Kiseleff, pînă la vila cu clopoței. Semnatarul acestor rînduri îi aștepta în fața hotelului, cu bicicleta. Urmăream apoi trăsura. La capătul plimbării, Johnson se dădea jos și făcea o scurtă promenadă. Eu treceam lîngă el, mai înapoi, măsurînd din ochi marea diferență de înălțime dintre noi.

...Dar, să ne oprim la o serie de amănunte legate de cariera lui Johnson.

În 1908, canadianul Tommy Burns îi cedase titlul, fiind învins prin k.o. Johnson, avea să fie primul boxer de culoare, campion mondial la categoria grea.

Rasiștii din țara sa nu se împăcau însă, cu gîndul că titlul suprem aparține unui negru. Cum nu găseau un boxer alb de talia lui Johnson în anul 1910 i-au cerut ex-campionului James Jeffries să reintre în ring. Înaintea meciului, Johnson a fost de mai multe ori amenințat cu moartea, iar unele ziare, îndeosebi din statele sudice, au dus campanii violente împotriva lui. În ziua sorocită pentru marea întrecere, organizatorul Tex Richard a stat personal la poarta de intrare a arenei și i-a... percheziționat pe spectatori pentru a vedea dacă nu cumva sînt înarmați. Și totuși, înaintea primului sunet de gong, un spectator, rămas nedescoperit (firește !), a tras un foc de revolver în direcția lui Johnson, dar glonțul a nimerit prosopul care atîrna pe corzile ringului. Johnson a rezistat acestei atmosfere și a cîștigat. În 1915, el a fost, însă, învins prin k.o. de Jess Willard, sub amenințarea gangsterilor, dar după ce se asigurase că soția sa a reușit să plece din arenă cu suma de 30 000 de dolari.

După scurt timp, a îmbrățișat profesia de pastor. Într-o zi a fost găsit împușcat la New York, la rigola unui trotuar...

Ștefan BUZDUGAN

Relatările unui martor ocular

Constănțencelor le place fotbalul...

La Constanța, din ce în ce mai multe fete practică fotbalul, iar numărul spectatorilor care asistă la meciurile lor este și el în creștere. Recent, a avut loc o dublă întîlnire între echipele Autobuzul și Tomistex (ambele din Constanța) care s-a încheiat cu următoarele rezultate 2—0, respectiv 0—0. Cele mai bune atacante, ale echipei Autobuzul, au fost Margareta Lazăr și Ana Ene.

Dat fiind interesul crescînd pentru fotbalul feminin, se preconizează înființarea, în toamnă, a unui campionat județean.

C. POPA-coresp.

În căsuța din Timișoara unde trăiește fostul portar al Ripensiei

Pavlovici nu-i singur...

În Timișoara, undeva pe o străduță din cartierul Mehala, o căsuță modestă, ascunsă printre pomi cu zarzări înfloriți. Cîndva, un bărbat încărunțit, dar cu trăsături energice, ieșea pe la poartă seara, ca să stea la taclale cu vecinii. Acum, însă, el s-a refugiat între cei patru pereți ai casei, și lumea îl vede din ce în ce mai rar. Rudolf Pavlovici, fostul portar al Ripensiei, e nevoit acum, copleșit de boală, să-și caute sprijinul în două bastoane... Pavlovici își caută acum liniștea în fotoliul său, citind, sau visînd la vremurile de odinioară cînd „pantera" mădioasă zbura după mingile șuierate de „tiraliorii" Bodola, Ploeșteanu, Baratki sau Petea Vilcov...

...Și, totuși, oamenii nu l-au uitat pe Pavlovici... Chipul lui s-a luminat de bucurie, cînd în pragul ușii au apărut doi bărbați ! Unul din ei i-a zîmbit :

— Credeai că trec prin Timișoara, fără să te văd ?

A urmat o îmbrățișare lungă, prietenească. Pavlovici a șimțit lacrimile umezindu-i pleoapele. Mircea David, „Il Dio", marele său „rival" de la Venus, se afla acolo lîngă el, împreună cu Vasile Deheleanu, care asista tăcut, puțin emoționat, la revederea celor doi portari ai naționalei... Cei doi portari au redeșteptat amintirile, mai ales pe cele hazlii, și nici n-au simțit cum seara căzuse peste orașul de pe Bega...

— Am pierdut trenul de nouă, a exclamat „Il Dio". Dar nu-i nimic. Plec cu cel de la miezul nopții...

...Au trecut, apoi, alte zile... Pavlovici, din fotoliul său, lăsa cartea jos, șoptind visător : „oamenii nu mă uită, totuși". Și, iată, în altă zi, la ușa lui a mai bătut un oaspete. Tot un fost portar... Pavlovici a surîs :

— A, da, cum să nu-mi amintesc de d-ta... Toma... Concurentul lui „Top"... Sigur. Te-am văzut... de multe ori la C.C.A. Aveai același stil ca și mine. Atent, sobru, fără „înfloriturî".

Costică Toma, actualmente antrenor la U.M.T., venise să-l regăsească pe cel ce fusese idolul copilăriei sale.

Au trecut cîteva zile ploioase, de primăvară capricioasă, dar într-o vineri soarele a răsărit iarăși... pe cer și în privirile lui Pavlovici... O ceată de băieți i-a umplut din nou casa. Erau fotbaliștii de la C.F.R Timișoara, în frunte cu antrenorul Tache Macri... Gaboraș venise și el, cu brațul drept ghipsat într-o armătură complicată... Zîmbea, totuși :

— Ce să-i faci. Rudi baci ? Asta-i meseria noastră, a portarilor. Periculoasă, a naibii... dar tare frumoasă, zău !...

Pavlovici i-a pipăit brațul cu pricina :

— Și eu am purtat drăcii din astea. Le cunosc bine de tot. Dar fotbal fără necazuri... nu se poate.

Macri a aruncat apoi, o întrebare, pe care și-a pregătise de mult :

Două dintre diamantele Ripensiei : *Pavlovici* (dreapta) și *Kotormani.*

— Spune-le dumneata maestre Pavlovici, care crezi că era „secretul" victoriilor Ripensiei ?

„Pantera" a cuprins cu o privire toată echipa, și a răspuns fără ezitare :

— Eram toți pentru unul și unul pentru toți. Nu căutam să ne păcălim între noi. Munceam cot la cot. Nu trăgea nimeni pentru celălalt. Iar la antrenament, năduseam toți la fel ! Asta e. Asta înseamnă o echipă !

...Spre seară, au plecat și jucătorii timișoreni. Pavlovici a rămas singur... Dar nu pentru multă vreme, el știe acum, prea bine...

George MIHALACHE

RĂSPUNDE Ion Postaș

C.I., GILĂU. N-am înțeles de ce îmi scrieți dv., și nu prietena dv., Lucia, despre care ne informați că are 16 ani, că urmează o școală de dactilografie și că iubește fotbalul **„la nebunie"**. Dacă nu este singura fată din Gilău, în inima căreia s-a aprins pasiunea pentru fotbal, probabil că și în această localitate va lua ființă, într-o zi, o echipă feminină de fotbal. Imaginea cu care încheiați scrisoarea, este frumoasă, dar nu văd cum ar putea deveni **o realitate : „ar vrea să ajungă o mare fotbalistă, să centreze măcar o dată pe fruntea lui Dumitrache"**. Chiar dacă va remania, cîndva, lotul național, mă îndoiesc că Angelo Niculescu și-a pus în gînd să apeleze și la femei !

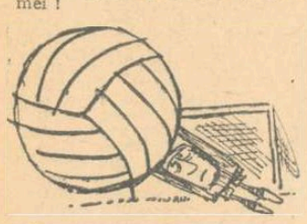

MIRCEA JIANU, CRAIOVA. Propunerea pe care o faceți Federației române de fotbal este aceea de a mări la trei numărul echipelor ce ar urma să retrogradeze din divizia A, în divizia B, locurile lor rămînînd să fie ocupate de cele două echipe „capi de serie" în „B" și de o a treia formație din eșalonul secund, desemnată după un baraj între echipele de pe locul al doilea. **„Adoptîndu-se această propunere, atît divizia A, cît și divizia B ar deveni mai pasionante".** Nu contest acest lucru, dar ținînd seama că există o diferență sensibilă de valoare între echipele de „A" și cele de „B", nu mi se pare atît de fericită ideea de a se face acest schimb de ștafetă, care înseamnă, practic, un rabat de calitate. Mergîndu-se pe linia aceasta, cineva ar putea propune, într-o zi, să retrogradeze jumătate dintre echipele de divizia A, pe același considerent al creșterii interesului pentru întrecerile respective. Eu cred că nu s-ar obține altceva, decît o creștere a tensiunii, privite sub toate aspectele, inclusiv cel medical !

NICOLAE MORAR, COMUNA ERIU SÎNCRAI 1) Dintre cele 16 echipe care participă la campionatul diviziei A, numai Dinamo, U.T.A. și Steaua joacă, de la înființare, în această grupă fruntașă. Celelalte echipe nu s-au putut menține tot timpul în divizia A. Într-o evidență separată figurează Universitatea Craiova, care, promovînd din B în A, a rămas neclintită în această categorie, de mai multe ori numărîndu-se printre formațiile clasate pe locuri fruntașe. 2). Nu există situație de ofsaid, în prima fază, la executarea unei lovituri de colț.

RADU MANEA, CÎMPINA. Floyd Patterson are 36 de ani. Avea 17 ani, în 1952, cînd a devenit campion olimpic la categoria mijlocie, obținînd victoria prin K.O., în prima repriză, asupra lui Vasile Tiță. Nici prin cap nu-i trecea atunci lui Tiță că boxează cu viitorul campion mondial la toate categoriile !

IOSIF SUTH, CLUJ. „În afară de Cluj, mai există în țară alt oraș care să aibă echipă de fotbal în divizia A, dar să n-aibă, în schimb, în divizia B ?". Țineți neapărat ? S-ar putea ca la anul să aibă ! Pușchea pe limbă ar spune cei de la C.F.R. Cluj !

ASOCIAȚIA SPORTIVĂ BETONUL, CRAIOVA. Ne scrieți : **„La meciul dintre Aripile și Betonul, un jucător al echipei Aripile, executînd o lovitură de la 11 metri, a trimis mingea în bară. Mingea a revenit la același jucător, care a tras și a înscris. Arbitrul de centru nu a acordat golul, dar tușierul Gheorghe Ionescu, înconjurat de jucătorii de la Aripile, a arătat că golul este valabil.** Arbitrul de centru a rămas, însă pe poziție, reluînd jocul cu o lovitură liberă indirectă. După meci, însă, în foaia de arbitraj, a trecut și acest gol !". Ne-am interesat despre acest caz. Se pare că arbitrul de centru n-a făcut altceva decît să-și repare propria-i greșeală, la faza cu pricina. Balonul lovise, este adevărat, bara, dar **fusese atins ; și de portar, înainte de a ajunge la jucătorul care a executat lovitura de la 11 metri.** În această situație, golul este perfect regulamentar. Dacă mingea, din bară, ar fi revenit direct la fotbalistul care șutase, el ar fi comis o încălcare a regulamentului, jucînd a doua oară mingea, astfel că golul n-ar mai fi fost... gol, ci s-ar fi transformat într-o simplă lovitură liberă indirectă. Împotriva echipei în culpă.

ilustrații : N. CLAUDIU

Reflecția unui fotbalist

Ca să vezi ! Arbitrul poate acorda oricîte lovituri libere dorește, iar eu, ca jucător, nu pot „acorda" măcar o singură lovitură, să țină minte adversarul !

Din colțul ringului

● **Gongul este bara boxerilor. Uneori îi salvează de k.o.**

● **Centura de campion o porți atît cît te ține cureaua.**

● **Cei mai puternici pugiliști sînt judecătorii galei. Înving cîteodată la puncte pe un boxer, fără a încrucișa mănușile cu el.**

Victor TEODOR

Unde mergem

BASCHET. Teren Progresul, de la ora 9: Rapid II — Voința Constanța (f), Progresul — Arhitectura (f), Medicina — Politehnica Brașov (f); **teren Voința, de la ora 10:** Universitatea — Comerțul Tîrgoviște (m), Voința — Constructorul Iași (m), meciuri în divizia B.

CANOTAJ. Lacul Herăstrău, de la ora 7,30: „Cupa școlarului".

CICLISM, ora 9,30, km. 7 șoseaua Ploiești — varianta Buftea — campionatul municipal de fond.

FOTBAL. Stadion Dinamo, ora 15,30: Dinamo Buc. — Petrolul Ploiești (tineret), **ora 17,30:** Dinamo Buc. — Petrolul Ploiești (div. A). **Teren Voința, ora 11,00:** Voința Buc. — Metalurgistul Brăila (div. C); **ora 13,00:** Voința Buc. — Metalurgistul Brăila (juniori); **ora 14,30:** Șc. sp. nr. 2 Buc. — Electrica Constanța (juniori). **Teren Electronica, ora 11,00:** Electronica Buc. — Delta Tulcea (div. C); **ora 13,00:** Electronica Buc. — Delta Tulcea (juniori). **Teren Laromet, ora 11,00:** Tehnometal Buc. — Unirea Buc. (div. C); **ora 13,00:** Tehnometal Buc. — Poiana Cîmpina (juniori). **Teren Autobuzul, ora 11,00:** Autobuzul Buc. — F. C. Caracal (div. C); **ora 13,00:** Autobuzul Buc. — F. C. Caracal (juniori). **Teren Sirena, ora 9,30:** Sirena București — Dinamo București (juniori), **ora 11,00:** Sirena Buc. — Progresul Corabia (div. C). **Stadion Metalul, ora 13,00:** Metalul Buc. — Progresul Brăila (juniori). **Teren Ghencea, ora 13,00:** Steaua Buc. — Petrolul Berca (juniori). **Teren Constructorul, ora 9,30:** Unirea Buc. — Mașini unelte Buc. (juniori).

HALTERE. Sala **Steaua din Calea Plevnei 114, ora 10:** Steaua — Legia Varșovia.

HANDBAL. Teren Tineretului, ora 9,00: I.E.F.S. — Constructorul Timișoara (A.f.); **ora 10,00:** Confecția — Voința Odorhei (A.f.); **ora 11,10:** Univ. Buc. — S. C. Bacău (A.m.); **ora 12,25:** Univ. Buc. — Textila Buhuși (A.f.). **Teren Constructorul, ora 9,00:** Constructorul Buc. — Voința Rădăuți (B.f.).

RUGBY. Parcul Copilului, ora 9,00: Grivița Roșie — Constructorul (A); **„Tineretului", ora 10,30:** Dinamo — Rulmentul Bîrlad (A) **Teren Ghencea, ora 9,00:** Steaua — Rapid (A); **ora 10,30:** Chimica Tîrnăveni — Minerul Gura Humorului (meci de baraj pentru „A"). **Teren Olimpia, ora 10,30:** Gloria — Sportul studențesc (meci de baraj pentru „A").

SCRIMĂ. Sala Floreasca, de la ora 8,00: Turneul țărilor socialiste (floretă feminin echipe și spadă echipe).

hochei

1-30 IUNIE:

PERIOADA DE TRANSFERĂRI

Federația română de hochei face cunoscut că perioada transferărilor pentru sezonul în curs a fost stabilită în intervalul 1—30 iunie 1971. Toate cererile, însoțite de actele de rigoare, trebuie înaintate forului de specialitate numai în acest răstimp.

BOX

UN ÎNCEPUT BUN

Ca și la începutul anului, cluburile Dinamo și Metalul au deschis seria galelor la care iau parte boxerii de primă categorie. Vineri seara, pugiliștii celor două cluburi au participat la o reuniune amicală, organizată în sala Dinamo, în care, printre competitori, i-am întîlnit pe campionul național al ușorilor, Paul Dobrescu, pe finalistul Ștefan Boboc, ca și pe cunoscuții boxeri Petre Cîmpeanu, Marin Constantinescu, Ion Mageri, Gheorghe Popa, Eugen Gorea, Mircea Toni etc.

Chiar dacă unele meciuri anunțate inițial (Gh. Ene — I. Hodoșan, I. Lungu — A. Moraru) au lipsit din program, fapt care i-a nemulțumit pe spectatori, gala a fost reușită și apreciată ca un început bun.

Cum în rîndul participanților la această reuniune figurau sportivi bine cotați în boxul autohton, cîteva meciuri au fost așteptate și urmărite cu interes de spectatori. În meciul cu Valeriu Prodan, **Paul Dobrescu**, pe linia ascendentă a ultimelor sale evoluții a oferit celor prezenți o excelentă demonstrație de scrimă pugilistică, cîștigînd detașat la puncte. Revanșa finalei categoriei semigrea din anul trecut, meciul dintre **P. Cimpeanu** și **M. Constantinescu**, s-a disputat într-o tensiune deosebită. Dorința ambilor combatanți de a-și scoate adversarul din luptă nu s-a cristalizat, meciul terminîndu-se nedecis.

Celelalte rezultate: **Șt. Boboc** b.p. Gh. Cristea, **I. Răducanu** b.p. T. Chirilă, **M. Toni** b.p. M. Ene, **E. Gorea** m.n. **Gh. Ilie, I. Mageri** m.n. **Gh. Popa, M. Ursu** m.n. **Gh. Bădilă, C. Ghiță** m.n. **N. Nicolae.** Juniori: **V. Vrînceanu** b.p. N. Dinu, **S. Anghel** b. ab. 3 **I. Copilu, Gh. Rizea** b.p. L. Micu

M. Tr.

TIR

TRĂGĂTORI ROMÂNI PESTE HOTARE

LEIPZIG

La campionatele internaționale ale R.D. Germane, la care se întrec țintași din 9 țări, s-a disputat maratonul tirului, proba de armă liberă calibru redus 3×40 focuri, care a revenit polonezului **Fondier** cu 1156 p. În continuare în clasament se află maghiarii Papp și Petrovacz cu 1156 p și, respectiv, 1147 p. Trăgătorul nostru Gh. Sicorschi, a tras slab, 1118 p (300—341—337) și s-a clasat pe locul 37 din 40 de concurenți. **Alte rezultate: pistol standard senioare: 1. Aurswald** 564 p, 2. Weight 563 p, 3. Windisch 554 p (toate din R.D.G.). Reprezentanta noastră, Anișoara Matei, a ocupat locul 8 cu 548 p. **Juniori: 1. Hyka (Cehoslovacia) 583 p,** 2. Schmidt (R.D.G.) 578 p, 3. Teske (R.D.G.) 574 p... 16. I. Stanciu (România) 552 p. Proba de talere aruncate din șanț (200 buc.) a fost cîștigată de **Franke** (R.D.G.) cu 192 t.

KIEV

Competiția internațională de tir dotată cu **„Marele premiu DOSAAF"**, ce se dispută în localitate, a continuat vineri și simbătă cu disputarea probelor de armă standard, pușcă cu aer comprimat, pistol viteză femei s.a. **La armă standard 3×20 focuri seniori** pe primul loc s-a clasat **Maruha (Polonia) cu 574 p,** el fiind urmat de Lipoldt — 573 p și Wenderlich — 572 p — ambii din R.D.G. Țintașii noștri au ocupat următoarele locuri: 13. E. Satala 564 p, 15. I. Olărescu 563 p, 31. T. Ciulu 552 p, 34. M. Marin 551 p și 38. C. Codreanu 543 p. **Pe echipe: 1. R.D.G. 2283 p,** 2. U.R.S.S. 2269, 3. Polonia 2266 p... 7. România 2230 p. **Pușcă cu aer comprimat 40 f. femei: 1. Strizekova (Cehoslovacia) 376 p,** 2. Kassel (R.D.G.) 375 p, 3. Nabel (R.D.G.) 373 p... 8. Edda Baia (România) 369 p, 9. Ana Goreți (R) 368 p, 10. Veronica Stroe (R) 368 p. **Pe echipe: 1. R.D.G. 1110 p,** 2. Bulgaria 1105 p, 3. **România 1105 p.** La pistol viteză femei (60 f.) pe primele două locuri s-au clasat **Rizkova — 591 p.** și Andreeva — 580 p — ambele din U.R.S.S.

Întrecerile se încheie duminică.

ANGELO NICULESCU NE ÎMPĂRTĂȘEȘTE OPINIILE

DESPRE JOCUL FOTBALIȘTILOR FINLANDEZI ȘI GALEZI

Interesat să-i vadă „acasă" pe finlandezi (vom juca cu ei la Helsinki, la 22 septembrie) și în condiții de deplasare pe galezi (îi vom avea ca adversari la București, la 24 noiembrie), antrenorul echipei noastre naționale, **Angelo Niculescu**, s-a aflat miercuri seara în tribunele stadionului Olimpic, din țara celor 1000 de lacuri, pentru a urmări întîlnirea Finlanda — Țara Galilor, programată în grupa I a preliminariilor C.E. și încheiată, după cum se știe, cu victoria oaspeților, la scorul de 1—0.

La puține ore de la înapoierea sa în Capitală, el răspundea cu amabilitate la întrebările noastre.

— Este echitabil, după părerea dv., rezultatul partidei?

— Absolut, întrucît cei care și-au impus jocul au fost fotbaliștii din Țara Galilor. Aș putea spune că am efectuat deplasarea mai mult pentru gazde, primul nostru adversar în sezonul de toamnă, și i-am văzut pe... galezi, extrem de combativi și destul de lucizi în această partidă. De altfel, în afară de punctul victoriei, realizat de **Toshack**, în repriza secundă, ei mai înscriseseră, cu două minute înainte, un gol, nevalidat însă de arbitru.

— Spuneați că, de astă dată, oaspeții și-au „impus legea". Cum au jucat ei?

— În cel mai pur stil britanic: deschis, combativ, uneori peste limite, de un dinamism rar întîlnit în campionatul nostru. Din punct de vedere al sistemului, ei pleacă de la 1—4—3—3, dar pe care îl aplică foarte elastic. **La situația de apărare,** participă, de regulă, 7—8 jucători, care închid bine unghiurile în fața porții lui **Millington** și care folosesc marcajul în zonă, combinat, după necesitățile fazei, cu cel om la om. Aș vrea să adaug că, îndeosebi, apărarea imediată deposedează necruțător, făcînd des apel, cu bun randament, la tackling. La mingile înalte, însă, provenite din centrări, cu excepția fundașului central, care joacă la „acoperire", toți ceilalți sînt vulnerabili. **Cînd se află în posesia mingii,** echipa galeză se dezlănțuie, literalmente. Trei dintre fundași participă pe rînd la acțiunile ofensive, susținute, prin alternanță, de mijlocașii laterali, care se lansează pe aripi, unde primesc balonul și de unde, apoi, îl centrează, căutîndu-l mai ales pe Toshack. Țin să subliniez faptul că, întocmai englezilor la „World Cupp", formația galeză nu posedă extreme clasice, dar folosesc lățimile terenului cu insistență, metodic, datorită unui potențial fizic fără reproș, care le permite să acționeze într-un cvasi-permanent flux și reflux. În sfîrșit, cei trei atacanți, **Krzywicki, Toshack** și **Reede**, se grupează pe centru — și pentru a înlesni manevrele pregătitoare, pe aripi, de care vorbeam —, sînt foarte insistenți la balon și impresionează prin predilecția pentru rezolvările simple. Au, în plus, o plăcere deosebită pentru jocul cu capul. Consider că dacă ar fi beneficiat și de aportul lui **Ron Dawies**, reținut la echipa sa de club, eficacitatea atacului galez ar fi sporit într-o mai mare măsură.

● Toshack et comp. și-au impus jocul ● Echipa Finlandei a aplicat un 1-4-2-4 rigid ● Printre înlocuitorii posibili ai actualilor titulari: Boc, Vigu, Iordănescu, Năstase

— Ce ne puteți spune, acum, despre echipa Finlandei, viitorul adversar al tricolorilor noștri?

— Jucînd acasă, Finlanda a acționat după sistemul 1—4—2—4, pe care l-au aplicat, însă, cu o oarecare rigiditate. **În apărare,** mijlocașii **Laivomaa** și **Heikolaă** își aduc o contribuție substanțială, dar, ca și coechipierii lor din linia de fund, rezolvă mai mult distructiv, comițînd numeroase faulturi care înseamnă tot atîtea lovituri libere, din apropierea careului, în favoarea formației adverse. **La faza de atac,** fundașii participă sporadic, în timp ce înaintașii, deși „bătăioși", greșesc prin aceea că acționează fiecare în zona lui, fiind astfel mai ușor de supravegheat. Abia în repriza a doua, cînd **Lindholm** și-a schimbat locul, de pe stînga pe aripa dreaptă, atacul gazdelor a devenit ceva mai periculos, trecînd, în cîteva rînduri, pe lîngă egalare.

— Făcînd legătură cu ceea ce ați văzut și ceea ce ne așteaptă, spuneți-ne, vă rugăm, dacă vă gîndiți, de pe acum, la o reîmprospătare a echipei noastre?

— În linii mari, voi conta tot pe aceiași băieți. Depinde, desigur, ce-mi va spune și forma lor sportivă la momentul acela. Înlocuitorii posibili, pentru fiecare dintre compartimente, îi voi recruta dintre mai mulți jucători. Mă gîndesc, de pildă, la **Boc**, la **Vigu**, la **Iordănescu**, la **Năstase**, la **Moldoveanu** și la **Florian Dumitrescu**, pe care îi voi verifica la acțiunile lotului din stagiunea de toamnă.

G. NICOLAESCU

UN OM, O PARTIDĂ, O ECHIPĂ

Puncte de vedere

Într-o singură săptămînă, fotbalul ne-a furnizat trei exemple edificatoare, pe trei planuri aparent deosebite, dar care toate converg spre aceeași concluzie: pe deasupra talentului nativ, fotbalistul luat individual și o echipă în totalitatea ei nu sînt decît produsul perseverenței în eforturi, al seriozității în pregătire, al ambiției în joc, al luptei pasionante împotriva inerției și a ravagiilor vîrstei.

OMUL SE NUMEȘTE IAȘIN. Începuturi grele, care nu anunțau de loc pe portarul excepțional de mai tîrziu. Muncă tenace spre a ajunge în vizorul antrenorilor, în prim-planul selecționerilor. Pregătire obstinată („ca să aperi o minge la un meci, trebuie să respingi o sută la antrenamente" — mărturisește el singur). Lipsă de infatuare la acest Guliver blînd, dar cu reflexe de panteră. Regim spartan de viață, care l-a adus pînă în ziua apoteozei: la 40 de ani, întreaga Europă să-l urmărească, să-l admire, să-l sărbătorească în ziua ultimului său meci. Și omul care se mișca agil în poartă, a primit, cu gesturi stîngace, de copil, florile recunoștinței, omagiul fotbalului universal.

...Partida s-a desfășurat, în dublu exemplar, pe stadionul Karaiskakis din Atena. Se dădea lupta între fotbalul latin, mediteranean, și cel nordic, anglo-saxon. Două meciuri, unul cu prelungiri, altul fără, ne-au ilustrat deosebirea dintre virtuozitatea, aliată cu finețea execuțiilor din partea Realului, și jocul în forță, dublat de înverșunatul angajament fizic al englezilor de la Chelsea.

La cei dintîi, un nou exemplu de longevitate sportivă — Gento.

Dacă în 120 de minute de joc din prima partidă, s-a putut păstra un perfect echilibru, în celelalte 90 de minute ale meciului următor, rezistența temperamentalilor spanioli a cedat. Dar, nimeni nu va uita ritmul de-a dreptul uluitor, pe care ambele echipe l-au imprimat (în special în primul joc). Părea că un operator din prima epocă a cinematografului accelerează mișcările eroilor săi pînă la paroxism...

În final, proza aspră a soccerului englez a învins rafinamentul și poezia fotbalului latin, fără să anuleze însă nici una din virtuțile marelui, adevăratului fotbal, care înseamnă elan plus dîrzenie, fantezie plus luciditate, tehnică plus rezistență.

...ECHIPA ne este înfățișată de Arsenal Londra, „tunarii din Highbury" din stadionul care poartă la intrare statuia lui H. Chapman, creatorul W.M.-ului. Avînd de apărat o tradiție, devenită simbol, o grea moștenire lăsată și de vechiul ei antrenor, dar și de Bastin, Drake, Male și Hapgood, formația londoneză reînnoadă, după 40 de ani, firul victoriilor care îi aduseseră de 3 ori „Cupa Angliei" și de 7 ori campionatul. În templul fotbalului de pe Wembley, Arsenal a oficiat, prin nouă generație, pe același altar al răbdării și constanței în efort. Cu același adversar din 1950, F. C. Liverpool, „tunarii" au cucerit a patra cupă, iar în fața cu Tottenham, au smuls al optulea titlu de campioană. Juniorii Arsenalului obținuseră și ei trofeul celor mai buni dintre speranțele fotbalului englez. Mai adăugați faptul că și căpitanul seniorilor, Frank Mac Liniock, fusese ales cel mai bun jucător al anului, din patria fotbalului.

Și toate aceste exemple puse în lumină de jucătorul de la Moscova, de cei de la Madrid și de la Londra nu dovedesc, oare, legătura tainică, rădăcinile adînci pe care fotbalul le-a înfipt în străfundurile întregului mapamond?

VIRGIL ECONOMU

Pe Șos. Olteniței „coloana" participanților la primul raliu al pionierilor înaintează voinicește spre punctul de întoarcere, Uzina Danubiana.

Foto: ȘTEFAN CIOTLOS

AUTOMOBILISM

Cei mai mici automobiliști au participat la primul lor raliu

De cîțiva ani pionierii noștri construiesc și conduc carturi... De cîțiva ani, pionierii noștri au devenit și agenți de circulație... În secolul automobilului aceste fapte sînt firești și cei ce îndrumă pașii tineretului în lumea fascinantă, dar aspră, a autovehiculelor realizează o operă necesară, pentru care merită tot sprijinul.

Ieri pionierii noștri automobiliști au făcut un nou pas înainte. În cinstea „Zilei miliției", cu sprijinul larg al organelor de circulație, ei au organizat primul raliu. N-a fost propriu-zis o întrecere, ci o demonstrație în cadrul căreia au pornit pe străzile Capitalei și apoi pe Șoseaua Olteniței cinci mașini, cinci microautomobile construite în cadrul cercului auto al Palatului Pionierilor (4) și al Lic. „Ion Neculce" (1). La volanul lor, copii între 13 și 16 ani care au înapoia lor 2—3 ani de conducere a carturilor, iar în față tot viitorul.

Pe linia de start micii conducători **(Vlad Ardeleanu,** 13 ani, elev în cl. 7 la Șc. generală nr. 150; **Petre Danciu,** 16 ani, elev în cl. 9 la Șc. generală nr. 4; **Constantin Sică,** 14 ani, elev în cl. 8 la Șc. generală nr. 111; **Ionuț Bobocel,** 15 ani, elev în cl. 8 la Lic. Ion Neculce și **Ion Ghiță,** 15 ani, elev în cl. 8 la Șc. generală nr. 111) au fost asaltați de întrebări. De la ei am aflat și noi că cele 3 microautomobile construite în cadrul atelierelor de la Palatul Pionierilor sînt propulsate de motoare de motocicletă de 200 cmc, au și „mers-înapoi", cîntăresc între 150—180 kg și pot realiza viteze de 80—90 km/oră. Tot Palatul Pionierilor a prezentat la start un cart cu motor de 200 cmc, construit întocmai după regulamentul internațional sub conducerea **prof. Petre Danciu,** realizator și al celorlalte mașini, cu forme și sisteme constructive diferite. A 5-a mașină, construită de **Ion Bobocel** la cercul auto al lic. Ion Neculce și condusă de fiul său, a fost un prototip foarte reușit, pentru o mașină de „formulă", adică special concepută pentru întreceri de viteză pe circuit, pe care sperăm să o vedem multiplicată. Ea era animată de un motor de 350 cmc și avea, fără îndoială, cea mai reușită caroserie.

Raliul a început... Pe străzile Capitalei cei cinci mici automobiliști, alergînd cu 30—40 km/oră au fost urmăriți cu interes de toți trecătorii. Doi din ei au avut și pane, necazurile de care nu reușesc să scape nici cei mai mari piloți. Dar important ni se pare că ei au participat la această întrecere în care au arătat că știu să mînuiască cu precizie volanele și schimbătoarele de viteză.

Gh. E.

CALARIE

EUGEN IONESCU, ÎNVINGĂTOR ÎN CONCURSUL COMPLET

CRAIOVA, 29 (prin telefon, de la trimisul nostru). Simbătă dimineața, pe baza hipică din Parcul Poporului, au luat sfîrșit, cu proba de obstacole, întrecerile din cadrul campionatului republican de concurs complet, etapa I. Disputele au evidențiat forma bună a călărețului dinamovist **Eugen Ionescu** care, cu Valchir, un cal debutant în proba completă, a reușit în toate cele trei probe ale concursului să se claseze pe locuri fruntașe, încheind concursul complet cu un frumos succes. Prin această victorie, E. Ionescu confirmă justețea selecționării sale în lotul reprezentativ care va pleca zilele acestea la Gotha (R.D.G.), unde se va desfășura cel mai important concurs complet al anului, care este totodată și un test pentru Jocurile olimpice de la München. Alături de învingător, o comportare meritorie a avut și Dumitru Loneanu cu caii Hazlia și Atlas. Merită a fi de asemenea subliniată performanța călărețului Ștefan Căruțașu de la A. S. Recolta Cislău, căruia i-a lipsit puțin pentru a ocupa locul III în clasamentul general. Este interesant de remarcat faptul că la această ediție a concursului complet a evoluat pentru prima oară și o amazoană, Ildiko Ujfalvy, de la A.S.A. Cluj, pe calul Oglinda.

În ultima zi s-a desfășurat proba de obstacole, categoria ușoară. Cei 13 concurenți înscriși au avut de parcurs un traseu cu 10 obstacole (înălțime 1,10 m). Doar șase dintre ei au reușit să termine parcursul fără greșeală. Fruntașul clasamentului, Eugen Ionescu, a doborît un obstacol, dar penalizarea nu i-a zdruncinat poziția de lider. Doborînd la rîndul său un obstacol, Ștefan Căruțașu cu Prunișor a pierdut poziția a III-a, deținută după primele două probe, în clasamentul general, în favoarea călărețului clujean Emil Borza care, terminînd „obstacolele" cu 0 puncte penalizare, a ocupat în final locul 3.

Iată numele concurenților care au încheiat proba de obstacole fără penalizări: Dumitru Loneanu (Steaua) cu Atlas, Ildiko Ujfalvy (A.S.A. Cluj) cu Oglinda, Ladislau Kavenay (A.S.A. Cluj) cu Onix, Emil Borza (A.S.A. Cluj) cu Nimb, Vasile Tudor (Steaua) cu Brad, și Dumitru Loneanu cu Hazlia. Îi urmează Eugen Ionescu cu Valchir și Ștefan Căruțașu cu Prunișor cu cîte — 10 p penalizare.

CLASAMENT FINAL (primii 6 concurenți): 1. Eugen Ionescu (Dinamo) cu Valchir —54,6 p, 2. Dumitru Loneanu (Steaua) cu Hazlia —69,14 p, 3. Emil Borza (A.S.A. Cluj) cu Nimb —90,34 p, 4. Ștefan Căruțașu (A. S. Recolta Cislău) cu Prunișor —93,6 p, 5. Tudor Vasile (Steaua) cu Brad —108,47 p, 6. Dumitru Loneanu cu Atlas —118,60 p.

Emanuel FANTANEANU

CAMPIONATELE EUROPENE — UN NEAȘTEPTAT „STOP"

(Urmare din pag. 1)

cursuri succesul este azi de partea acelora dintre gimnaști care introduc în exercițiile lor elemente inedite, de mare dificultate și spectaculozitate, executate cu o tehnică desăvîrșită. Așa se explică surprinzătoarea victorie la paralele a veteranului Giovanni Carminucci (Italia), ca și succesul lui Klaus Köste (R. D. Germană) la bara fixă. Pe deasupra, participarea la întrecerile de anvergură presupune o ținută impecabilă pe întreaga desfășurare a concursului, la toate aparatele. În ce privește competiția propriu-zisă, campionatele europene din acest an, așa cum anticipam, au fost dominate de delegația sovietică. Numai regretabilul accident al lui Viktor Klimenko, înaintea concursului pe aparate, a făcut ca gimnaștii sovietici să nu colecționeze un mare număr de medalii de aur. Și așa, succesul de la individual compus al lui Klimenko, ca și victoriile lui Nikolai Andrianov și Mihail Voronin, din finala pe aparate, probează elocvent nivelul înalt pe plan european al sportivilor sovietici.

A fost, de asemenea, evident faptul că, în unele țări europene gimnastica masculină a înregistrat progrese remarcabile, marcate atît prin comportarea generală a sportivilor, cît și prin calificarea unora dintre ei printre finaliști. Ne referim la gimnaștii elvețieni, cehoslovaci, ca și la cei din R. F. a Germaniei, cu care echipa noastră masculină se află în luptă directă pentru o poziție cît mai bună în ierarhia europeană și mondială.

După apariția promițătoare a echipei române de la Ljubljana, după ce în exercițiile unora dintre gimnaști au fost introduse în ultimul timp elemente de mai mare dificultate, era cu totul realist să se sconteze că europenele vor constitui o nouă treaptă în afirmarea sportivilor noștri. Și, o spunem răspicat, aceasta era cu totul posibil. Din păcate, însă, posibilitatea n-a devenit și realitate, situație pentru care sînt de criticat atît sportivii ce ne-au reprezentat la europene, cît și — într-o măsură mult mai mare — antrenorii care lucrează în gimnastica masculină. Se pare că dimensiunile succesului de la mondiale au fost serios și nejustificat amplificate, ducînd la o delăsare (au fost pierdute nemotivat cîteva luni de antrenament!), la o crescută doză de autoîncredere. De aici și pînă la o pregătire necorespunzătoare pentru europene n-a fost decît un pas. Îndelungata perioadă de inactivitate sau de activitate redusă a fost urmată de o alta cu foarte multe antrenamente și concursuri de verificare (de asemenea, contraindicate), cu modificări de exerciții pînă în ultima clipă etc. Nici vorbă de pregătirea psihologică a concursului, de o tactică adecvată la condițiile existente în întrecerea propriu-zisă.

Nu ne propunem să analizăm comportarea gimnaștilor români la fiecare aparat (spațiul nu ne îngăduie aceasta), dar o concluzie se impune clar: Gheorghe Păunescu, Dan Grecu, Nicolae Achim nu numai că nu s-au impus prin ceva deosebit, prin vreun element original sau printr-o tehnică impecabilă a execuției; dar ei n-au reușit nici măcar să se comporte la nivelul posibilităților dovedite în alte concursuri. La paralele (primul aparat) s-a ratat în grup, la fel ca și la cal cu mînere, iar la celelalte probe execuțiile au fost doar satisfăcătoare (însă cu multe greșeli de ținută), într-o îngrijorătoare notă de apatie, lipsă de dîrzenie și entuziasm. Or, în aceste condiții, este limpede că nici nu poate fi vorba de afirmare europeană! Ni s-ar putea replica că Gheorghe Păunescu a fost foarte aproape de medalie la sol, că la această probă comportarea sa (excluzînd greșeala fatală din final) a fost bună. Da, este adevărat, dar considerăm că și în această eventualitate, problemele de fond rămîn aceleași și dacă se dorește continua afirmare internațională a gimnasticii noastre masculine, neajunsurile trebuie privite cu tot curajul și sinceritatea, iar remedierea lor — o sarcină de stringentă actualitate.

Din motivele mai sus amintite, sau din cauza unor indisponibilități de ultim moment, reprezentarea noastră la europene nu s-a situat la nivelul celui de la campionatele mondiale din octombrie trecut și n-a fost în concordanță cu așteptările iubitorilor gimnasticii. Fără nici un fel de întîrziere, trebuie să se acționeze în direcția înlăturării lipsurilor semnalate, pentru că numai astfel vor deveni întemeiate aspirațiile olimpice, numai astfel va căpăta credit dorința, atît de des exprimată, în afirmarea posibilităților gimnasticii noastre masculine.

lupte

Finalele naționale de libere ale seniorilor

FAVORIȚII SE MENȚIN ÎN LUPTA PENTRU TITLURI

CONSTANȚA, 29 (prin telefon, de la corespondentul nostru; C. POPA). În cea de a doua zi a întrecerilor finale la lupte libere (seniori) s-a înregistrat o surpriză: înfrîngerea fostului multiplu campion N. Cristea (Steaua) de către tînărul C. Moldovan (Steagul roșu Brașov). În general favoriții, campionii de anul trecut, continuă să domine întrecerea avînd șanse mari pentru păstrarea titlurilor. Printre cîștigătorii celor zece categorii se întrezăresc: **I. Vanghelici** sau **I. Arapu** (48 kg), **P. Cernău** (52 kg), **N. Dumitru** (57 kg), **P. Coman** (62 kg), **V. Iorga** (82 kg) și **Șt. Stîngu** (+ 100 kg), care pînă acum n-au pierdut nici un meci. Iată cîteva rezultate din turnirile preliminare: **48 kg** — I. Vanghelici (Tomistex Constanța) b. tuș V. Cioacă (Progresul Brăila), I. Arapu (Steaua) b. t. N. Stan (Metalul Tîrgoviște); **52 kg** — P. Cernău (C.F.R. Timișoara), b. t. Em. Butu (Nicolina Iași) (!); **57 kg** — N. Dumitru (I.M.U. Medgidia) b. ab. II Fl. Moț (Steaua), Gh. Stan (Olimpia Satu Mare) b. t. I. Dumitru (Rapid Buc.); **62 kg** — P. Androne (Steagul roșu Brașov) b. t. Gh. Peter (Vulturii Lugoj), P. Coman (Steaua) b. t. Fr. Adam (A.S.A. Brașov); **68 kg** — P. Poalelungi (Dunărea Galați) b. p. P. Seregely (Comerțul Tg. Mureș) E. Cristian (Dinamo Buc.) b. t. A. Motorca (Craiova); **74 kg** — T. Panică (Tomistex Constanța) b.t. N. Pîrcălab (Progresul București), L. Anbruș (Steagul roșu Brașov) b t. C. Ardeleanu (Vulturii Lugoj; **82 kg** — V. Iorga (Progresul Brăila), b.p. I. Dumitru (Steaua), A. Apostescu (Metalul Tîrgoviște) b.t. D. Nilaș (C.F.R. Timișoara); **90 kg** — I. Marton (C.S.M. Cluj) b. t. N. Badea (Craiova); **100 kg** — G. Ureianu (Steaua) b. t. P. Savin (Dunărea Galați), **E.** Panait (Steaua) b.t. St. Domocoș (Rapid Deva); + **100 kg** — Șt. Stîngu (Steaua) b.t. M Scînteie (Progresul Buc.), V. Enache (Dunărea Galați) b t. E. Dima (Steagul roșu Brașov). Duminică dimineața vor fi desemnați campionii pe 1971.

sportul în lume

Voleibaliștii de la Steaua pe locul III la Liberec

Turneul armatelor prietene la volei s-a încheiat la Liberec (Cehoslovacia) cu victoria formației Dukla Praga, care a terminat competiția neînvinsă, totalizînd 8 puncte. Pe locurile următoare s-au clasat echipele T.S.K.A. Moscova — 7 p, Steaua București — 6 p, Honved Budapesta — 5 p, T.S.K.A. Septemvrisko Zname Sofia — 4 p.

FISCHER VIRTUAL CALIFICAT

După Tigran Petrosian, învingător în meciul cu Robert Hübner, marele maestru american Robert Fischer este și el virtual calificat în semifinalele campionatului mondial masculin de șah. Cîștigînd partida a 5-a a meciului cu Mark Taimanov, Fischer a realizat scorul de 5—0. A 8-a partidă dintre marii maeștri sovietici Viktor Korcinoi și Efim Gheller nu s-a jucat din cauza îmbolnăvirii lui Gheller. Scorul este de 3½—2½ p (o partidă întreruptă) în favoarea lui Korcinoi. A fost amînată partida a 9-a dintre Larsen (Danemarca) și Uhlmann (R. D. Germană). Scorul este de 4½—3½ puncte în favoarea primului.

★

În turneul de șah de la Baja (Ungaria) după 12 runde conduce maestrul maghiar Forintos cu 8½ puncte, urmat de Baghirov (U.R.S.S.) 8 p, Ciocîltea (România), Lengyel (Ungaria) — cu cîte 7½ p etc. În runda a 12-a, Ciocîltea a remizat cu Tompa.

CONCURSUL ATLETIC AL ZIARULUI „NARODNA MLADEJ"

SOFIA 29 (prin telefon, de la corespondentul nostru).

Pe stadionul Vasil Levski atleți și atlete din 13 țări participă la întrecerile ediției a 17-a a tradiționalului concurs internațional dotat cu cupa ziarului Narodna mladej. Timpul rece și vîntul puternic au făcut ca rezultatele să nu atingă cota valorică așteptată.

Iată citeva dintre aceste rezultate: **BĂRBAȚI: 100 m:** B. Bandomo (Cuba) 10,4, P. Bandomo (Cuba) 10,6; **400 m:** Todorov (Bulg.) 48,0; **800 m:** Ceatovski (Bulg.) 1:51,9; **5 000 m:** Tihov (Bulg.) 13:52,0, Tonev (Bulg.) 14:14,4; **110 mg:** Morales (Cuba) 14,0, Sebestien (România) 14,1, Trontos (Grecia) 14,1; **lungime:** Maks (R.D.G.) 7,80 m; **greutate:** Stoev (Bulg.) 17,20 m; **ciocan:** Enti (Ungaria) 70,48 m, Manolov (Bulg.) 66,98 m, Lovasz (Ung.) 65,34... 5. Fr. Schneider (România) 63,20 m; **FEMEI: 100 m:** Iankova (Bulg.) 11,9... 4. Goth (România) 12,0, 5. Anghelescu (Rom.) 12,3, 6. Anghel (Rom.) 12,3; **400 m:** Iordanova (Bulg.) 54,3; **800 m:** Bineva (Bulg.) 2:07,8; **înălțime:** Gusenbauer (Austria) 1,82, Lazova (Bulg.) 1,70, 3. Matei (Rom.) 1,65, 4. Bonci (Rom.) 1,65; **greutate:** Hristova (Bulg.) 18,08; **suliță:** Janko (Austria) 55,64 m, Sulite (U.R.S.S.) 52,68 m, Molova (Bulg.) 51,32 m.

Toma HRISTOV

La gimnastică juniori ROMÂNIA — A ÎNVINS BULGARIA

Ieri după-amiază s-a desfășurat în sala Dinamo din Capitală concursul internațional de gimnastică dintre reprezentativele masculine de juniori ale României și Bulgariei. Evoluînd mai bine decît adversarii lor — care s-au și dovedit de o valoare mai redusă — gimnaștii noștri au obținut o victorie comodă, pe deplin meritată. Iată clasamentele finale: **echipe:** România 266,25 p, Bulgaria 261,15 p.; **individual compus:** I. N. Oprescu 54,90 p, 2. M. Borș 53,80 p, 3. M. Doncev (Bulgaria) 52,75 p, 4. K. Mihailov 52,75 p, 5. Liviu Morovan 52,40 p, 6. N. Eftimov 52,30 p.

NĂSTASE CALIFICAT PENTRU „OPTIMI"

PARIS, 29 (prin telefon de la trimisul nostru special).

Simbătă, în orele după-amiezii, lui Ilie Năstase i s-au făcut din nou onorurile terenului central pentru întîlnirea sa cu australianul Ray Ruffels. Al treilea adversar al supercampionului nostru n-a avut un destin mai bun decît cei care l-au precedat. Năstase a obținut victoria în patru seturi după 2 ore

O partidă desfășurată sub semnul superiorității jucătorului român, care a condus și în primul set cu 3—1, dar a fost surprins de neașteptata revenire a adversarului său — un stîngaci redutabil în următoarele seturi, Năstase joacă mai atent și culege o victorie facilă. Astfel, turneul de simplu avansează spre optimile de finală. La ora cînd transmitem, mai sînt calificați patru americani (**Ashe, Smith, Riessen, Fröhling** și un francez — surprinzătorul **Dominguez**) Rezultate. **SIMPLU B: Năstase—Ruffels** 4—6, 6—2, 6—2, 6—2, Ashe—Rouyer 6—2, 6—3, 7—5, Smith—Stilwell 6—1, 6—1, 6—3, Riessen—Barclay 3—6, 6—1, 6—3, 13—11, Fröhling—Leschly 4—6, 6—3, 8—6, 7—5, Dominguez — Panatta 6—4, 8—6, 3—6, 4—6, 9—7, **DUBLU B:** Crealy, Stone—Pall, Masters 6—4, 7—5, 6—2, Holecek, Addison—Jaufret, Rouyer 7—5, 5—7, 7—5, 6—4. **SIMPLU F:** Goolagong—Pericoli 6—2, 6—2. Tuerro—Lasuelli 9—7, 6—3. **DUBLU MIXT:** Lessley, W. Bowrey—Odille de Roubain, Mureșan 6—3, 7—5.

Dar, pentru moment să ne întoarcem la după-amiaza de vineri, în care am văzut o serie de excepționale partide de dublu. Au fost 11 în total și nu pretindem să le fi putut urmări pe toate dar, în frînturi de joc, am putut observa ceea ce se numește arta marilor campioni. Jongleriile cu racheta lui Ashe, șireteniile de vulpe ale lui Bil Bowrey, forța lui Richey, asociată vitezei explozive a lui Metreveli (un cuplu foarte interesant!), sau demonstrațiile de tehnică ale lui Frew Mc.Millan, omul cu șapcă albă, care schimbă priza de rachetă cam de 20 de ori pe minut, jucînd ba cu dreapta, ba cu stînga, ori cu ambele mîini... Tot ceea ce am văzut aici, în acest formidabil turneu de dublu, ne face să apreciem cu atît mai mult victoria obținută într-o asemenea ambianță de Ion Țiriac și Ilie Năstase. Campionii de anul trecut trebuie să fi jucat într-adevăr excepțional pentru a cîștiga în fața unor asemenea adversari. Și regretăm odată în plus indisponibilitatea lui Țiriac, care a făcut ca titlul să rămînă vacant de la start.

Vineri, alți doi români erau pe punctul de a produce senzație: Sever Drăn și Petre Mărmureanu

În fine, ar mai fi de spus ceva despre eleganța jocului campioanelor în alb, dintre care Margaret Court și Françoise Durr ni se par cele mai apte de a cîștiga titlul. Dacă nu cumva tînăra „aborigenă" Evonne Goolagong, noua stea a tenisului australian, nu va dezice toate pronosticurile.

Radu VOIA

În lojă cu Marcel Bernard...

Cu 23 de ani în urmă, **Marcel Bernard**, una din rachetele de aur ale Franței, făcea să încline înspre echipa sa, balanța meciului de „Cupa Davis" cu România, la București. Un meci memorabil în care formația noastră a condus cu 2—0, dar pînă la urmă a trebuit să părăsească învinsă terenul cu 3—2.

Amintirea jocurilor de atunci este încă vie în memoria excampionului francez, astăzi președinte al Federației de tenis din țara sa și unul din principalii promotori ai campionatelor de la Roland Garros. Într-o lojă a terenului central, a aceluiași teren pe care acum exact un sfert de secol Marcel Bernard cîștiga o mare finală cu Jaroslav Drobny, actualul conducător al F.F.L.T. ne face cîteva interesante confidențe.

„Organizarea acestei competiții internaționale este o acțiune dificilă și nu lipsită de riscuri. Mai mulți promotori consacră în fiecare an acestei misiuni cîteva bune săptămîni de străduințe, timp în care ei își neglijează nu numai activitățile profesionale dar și familia. Pentru ce aceste griji, aceste nopți fără somn? Ei bine, pentru că Parisul fără marea reuniune a celor mai buni campioni de tenis din lume n-ar mai fi același Paris. Între turnul Eifel și Roland Garros eu nu ezit: alerg ca să admir un Năstase, Franulovici, Smith, Jaufret, Goven etc. (am respectat cu strictețe ordinea acestor nume date de interlocutorul nostru). **Și iată că sîntem tot mai numeroși pentru a veni aici în zilele dintre mai și iunie. Mii și mii de iubitori ai sportului alb vor admira pe „centrali" finețea și eleganța jocului unui Arthur Ashe. Iar grație televiziunii alte sute de mii vor aprecia sau vor gusta din magia tenisului. Cred sincer că aceste întreceri, un incontestabil campionat mondial pe teren cu zgură, reprezintă un element ideal pentru a cunoaște și răspîndi jocul care mie personal mi-a procurat atîtea bucurii."**

O spune ultimul francez care a cîștigat un turneu pe suprafața clasică de joc aici, la Roland Garros...

Sport al îndemînării și al curajului, slalomul nautic face parte, pentru prima oară, din programul Jocurilor Olimpice. Iată un aspect dintr-o cursă desfășurată, recent la Augsburg, la care au participat numeroși candidați olimpici.

Telefoto: A. P. AGERPRES

„Aveți cele mai bune jucătoare din Europa..."

DECLARĂ DR. HANS BAUM, PREȘEDINTELE FEDERAȚIEI DE POPICE A R.F. A GERMANIEI

Credem că nu exagerăm cu nimic cînd spunem că ultimele jocuri ale turneului individual feminin de la C.E. de juniori de la Galați, desfășurat vineri, au dat loc la o luptă sportivă extraordinară, încheiată cu victoria romîncei **Ildico Jijic.** Preluînd conducerea cu 806 p d (la cele 408 p d s-a adăugat și rezultatul din calificări — 400 p d) tînăra jucătoare din Reșița a trebuit să suporte asaltul a nu mai puțin de șase adversare, toate clasate mai bine în preliminarii și, deci, cu șanse sporite la titlu. Printre spectatorii care urmăreau cu înfrigurare evoluția ultimelor jucătoare, în rîndurile cărora se afla și vest-germana Angelica Fischer, prima pretendentă la medalia de aur după rezultatul din preliminarii (415 pe d) se număra și dr. **Hans Baum,** președintele federației de specialitate din R.F. a Germaniei, care ne-a declarat:

— Aveți cele mai bune jucătoare din Europa și una dintre cele mai frumoase arene. Echipa de junioare a țării dv. deținătoarea pe drept a trofeului, reprezintă o forță peste care cu greu pot trece la ora actuală chiar și unele selecționate de senioare. Țin să-i felicit pe edilii orașului Galați pentru această cochetă arenă, construită cu mult gust. Am rămas plăcut surprins de obiectivitatea publicului, de ospitalitatea gălățenilor.

— Prima ediție a europenelor a avut loc în 1969 la Nürnberg în organizarea federației dv. Am dori să aflăm opinia dv asupra trecutei și actualei ediții a acestei competiții continentale?

— Diferența dintre o ediție și alta este apreciabilă. În urmă cu doi ani au participat doar cinci formații masculine, iar acum, la Galați, de peste două ori mai multe echipe s-au întrecut pentru titluri. Federațiile naționale și-au dat seama de importanța întrecerilor și le-au tratat ca atare. Am rămas plăcut surprins de jocul popicarilor din Austria (n.n. locul II pe echipe) și de cel al suedezilor, care s-au afiliat recent la secția de asfalt a F.I.P. (n.n. în Suedia se practică mai mult bowlingul). **Din păcate, echipa română de băieți nu s-a comportat la fel de bine ca la ediția precedentă a C.E. unde a ocupat locul secund** (n.n. acum pe ultimul loc).

Luptă pasionantă pentru titlul mondial la baschet feminin

RIO DE JANEIRO, 29 (Agerpres). — Reprezentativa feminină de baschet a U.R.S.S. a obținut cea de-a cincea victorie consecutivă în turneul final al campionatului mondial. Baschetbalistele sovietice au învins echipa Franței cu 80—52 (38—27). Echipa Coreei de Sud a întrecut cu scorul de 74—71 (38—21) selecționata Cehoslovaciei.

Înaintea ultimei zile a competiției (cînd U.R.S.S. va întîlni Brazilia), în clasament a trecut pe primul loc echipa U.R.S.S. cu 10 p, urmată de Cehoslovacia — 10 p (un joc mai mult disputat), Brazilia — 9 p, Coreea de Sud — 9 p etc. Turneul de consolare s-a încheiat cu următorul clasament: 1. Australia; 2. S.U.A.; 3. Canada; 4. Argentina; 5. Ecuador; 6. Republica Malgașă.

ZIG-ZAG fotbalistic

La 18 iulie

PELE ÎȘI IA RĂMAS BUN DE LA ECHIPA NAȚIONALĂ

După cum s-a anunțat, la 18 iulie, cu prilejul întîlnirii de fotbal Iugoslavia — Brazilia, programată la Rio de Janeiro, Pele va susține ultimul său meci în echipa reprezentativă a țării sale. Astfel, cunoscutul fotbalist brazilian, care și-a făcut debutul internațional în campionatul mondial din 1958, pune punct carierei sale internaționale, la vîrsta de 31 de ani, după 13 ani de activitate sub culorile reprezentativei, perioadă în care a luat parte la 4 cupe mondiale.

În ziua meciului, pe stadionul „Maracana", președintele Braziliei va înmîna lui Pele o medalie comemorativă.

Imaginea alăturată este un cadru dintr-un serial de aventuri pe care îl realizează, actualmente, televiziunea braziliană și care are ca interpret principal pe însuși... Pele. Faimosul atacant al naționalei braziliene joacă rolul unui autor de romane polițiste (Plinio Pompeu) care, ajutat de bogata sa imaginație, ca și de cunoștințele de judo, reușește — cu regularitate — să încurce socotelile unor oameni certați cu legea.

Realizatorii serialului s-au declarat extrem de satisfăcuți de aptitudinile actoricești ale fotbalistului, ca și de punctualitatea cu care se prezintă în fiecare luni dimineața la ședințele de turnare, care au loc în Sao Paulo și în împrejurimile acestui oraș.

ÎNAINTEA FINALEI C.C.E.

DOUĂ „CĂRȚI DE VIZITĂ": PANATHINAIKOS ȘI AJAX

La 2 iunie, pe stadionul Wembley din Londra va avea loc cea de a 16-a ediție a finalei C.C.E. Protagoniste în acest an sînt Ajax Amsterdam și Panathinaikos. Iată cîteva date statistice privind cele două cluburi.

PANATHINAIKOS ATENA

Denumirea originală: Atletik Club Panathinaikos (Clubul atletic al întregii Atene). A luat ființă în anul 1908. În campionatul Greciei (început în anul 1922), se situează pe locul secund cu 10 titluri cucerite după Olympiakos Pireu care are 17. Dintre cele 25 de ediții ale Cupei Greciei a cucerit cinci.

Palmares în competițiile europene:

— Cupa campionilor (7 prezențe)	24 6 8 10	33—33
— Cupa cupelor (1)	2 0 0 2	1—7
— Cupa tîrgurilor (1)	4 1 1 2	3—3
Total (9)	30 7 9 14	37—43 38,3%

DOMAZOS (Panathinaikos)

Iată și lotul care s-a calificat în finala C.C.E.: **Ikonompoulos** — Tomaras, Vlahos, Eleftheraikis (Dumitrou), **A. Kamaras, Sourpis,** Grammos, Filakuris, Antoniadis, **Domazos,** Kapisis (Kaligaris).

AJAX AMSTERDAM

A luat ființă în anul 1900 și este cel mai eficace club al campionatului olandez cucerind 14 titluri.

În ultimul deceniu, fotbalul olandez a fost dominat de marea rivalitate Ajax — Feijenoord, în care au intervenit, uneori, PSV Eindhoven, ADO Haga și Sparta Rotterdam. Palmaresul în cele mai mari competiții continentale.

— Cupa campionilor (6 prezențe).	32 16 7 9	59—37
— Cupa cupelor (1)	2 1 0 1	3—4
— Cupa tîrgurilor (1)	10 6 0 4	24—11
Total (8)	44 23 7 14	86—52 60,2%

În Cupa campionilor a participat în anii 1958, 1961, 1967, 1968, 1969 și 1971. În anul 1970 a ajuns în semifinala cupei tîrgurilor. În plus, în 1961 Ajax a cucerit Cupa Rappan, dispunînd în finală de Feijenoord Rotterdam cu 4—2. Iată și lotul care a jucat în semifinale (internaționalii sînt subliniați, în paranteze, nr. de selecționări și anul de debut): Stuy — Van Dyk (6—1969), **Suurbier** (18—1966), Hulshoff, **Vasovici** (la Ajax din 1966, 31 de meciuri în Iugoslavia între 1961—66 la Partizan Belgrad), **Krol** (3—1969) — **Rijnders** (7—1969), **Neeskens** (5—1970) — **Mühren** (2—1970), **Swart** (30—1960), **Cruyff** (12—1966), **Blankenberg, Keizer** (20—1962).

Frederic MOISES

CU O TREIME MAI MULT...

A devenit un lucru obișnuit ca, înaintea fiecărui meci, antrenorii să examineze împreună cu jucătorii lor planul tactic ce va fi urmat și să folosească prilejul pentru a le întări moralul de luptă. Dar pentru John Flaherty, antrenorul echipei engleze F. C. Jarvis, toate acestea par să nu fie suficiente. De aceea, înaintea meciurilor cu miză, el obișnuiește să invite la un ceai pe soțiile, logodnicele și prietenele jucătorilor săi, solicitîndu-le cu acest prilej sprijinul. Ei bine, această „tactică" a îmbunătățit simțitor performanțele obținute de F. C. Jarvis în ultima vreme.

„Soțiile jucătorilor au o importanță mult mai mare pentru soarta meciurilor decît își dă seama multă lume" — a explicat Flaherty. *„Dacă are soția alături de el, un jucător dă un randament cu cel puțin o treime mai mare decît în mod obișnuit".*

BRAVISSIMO!

Cu un dineu de gală au sărbătorit jucătorii și suporterii echipei italiene de fotbal, U. S. Vinicella, rezultatul de 2—2 realizat în partida cu A. S. Gropollo. S-ar putea crede, pe bună dreptate, că o asemenea remiză nu trebuie să constituie un motiv de sărbătoare, dar cu acest 2—2 U. S. Vinicella a obținut într-adevăr un rezultat remarcabil: a fost primul punct cîștigat după 32 de înfrîngeri consecutive! În cinstea evenimentului, președintele clubului, Nicoletti, a dispus să se destupe două butoaie cu vin. Totodată în fața primăriei a fost arborat drapelul clubului, iar fanfara locală a susținut un concert festiv...

PUNCTUL PE I

Influentul săptămînal vest-german **„Der Spiegel"** a consacrat un editorial Ligii federale (Bundesliga), mai exact campionatului său care — începînd din 1963 — grupează numai echipe profesioniste. Revista prezintă o serie de fenomene care se manifestă în sînul și în jurul acestei activități.

Aflăm astfel că în turul campionatului 1970—71 numărul spectatorilor a scăzut cu o treime față de sezonul anterior (fără ca televiziunea să aibă vreo vină deoarece ea nu transmite decît secvențe înregistrate). La deficitele provocate de această „evaziune" a spectatorilor, se mai adaugă perturbări mari din cauza goanei după achiziții foarte costisitoare de jucători și antrenori. Apoi, **„Der Spiegel"** mai notează că stabilitatea antrenorilor este extrem de șubredă (în 8 ani, cluburile din Bundesliga au reziliat 40 contracte de antrenori înainte de termen). De asemenea, lipsa de confort a stadioanelor contrastează cu ceea ce oferă alte modalități actuale de petrecere a timpului liber.

În rezumat, revista caracterizează situația fotbalului profesionist vest-german, drept un veritabil „faliment". O săptămînă mai tîrziu **„Der Spiegel"** a publicat opiniile unor cititori în această problemă. Și există, între ele, una care pune punctul pe i. Iat-o: **„În articolul dv. de 70 000 cuvinte, ați pomenit numai de șase ori cuvîntul sport. Oare cauza falimentului Ligii federale nu constă tocmai în faptul că în actualul fotbal profesionist partea de sport adevărat nu este decît de 6 la 70 000?"...**

În divizia B la fotbal

METALUL BUCUREȘTI-PORTUL CONSTANȚA 0-0

Din nou, pentru a patra oară, bucureștenii au terminat nedecis pe propriul teren. De data aceasta, elevii lui Popescu și Ignat au obținut un rezultat de egalitate (0—0) în compania formației constănțene Portul. Ca și în celelalte partide, punctul nevralgic al echipei Metalul l-a constituit atacul, care nu a putut finaliza nici una din situațiile create de-a lungul celor 90 de minute. Replica oaspeților nu s-a rezumat, așa cum fac majoritatea echipelor ce evoluează în deplasare, la un joc de apărare. Dimpotrivă, mai ales în prima parte, constănțenii au abordat jocul de la egal și n-a lipsit mult ca în min. 22 ei să deschidă scorul, dar Girip, de la cîțiva metri de poartă, a șutat într-un adversar. În partea a doua, bucureștenii au avut mai mult inițiativa, dar componenții liniei de înaintare au fost imprecișI în șuturile la poartă.

A arbitrat foarte bine A. Ene — Craiova. (p. v.)

HANDBAL

(Urmare din pag. 1)

mult. Dar, acest meci a ridicat și alte probleme asupra cărora vom reveni.

Arbitri: **Vladimir Cojocaru** și **Iordache Mihăilescu,** ambii din Craiova, au condus bine, un meci dificil.

STEAUA: **Dincă — Gruia (1), Birtolom (2), Stockl (1), Gațu, Speck, Goran (1), Coasă (1), Cristian, Marinescu (1).**

DINAMO: **Penu — Samungi, Moldovan (1), Nica, Licu, Papp, Dan Marin (3), Bota (2), Coman, Dinea.**

Dinamo a beneficiat de 5 aruncări de la 7 m din care a înscris 2, iar Steaua de 2, ambele transformate. Eliminări: Dinamo 12 minute, Steaua 4 minute; faulturi: Dinamo — 38 Steaua — 36.

PROGRESUL—POLITEHNICA IAȘI

(Urmare din pag. 1)

teni acuză dublul soc care-i proiectează, virtual, în divizia B. Cîteva contraatacuri ieșene se rup în faza finalizării, apoi gazdele se aruncă cu energia nebună a disperării în atac, cu 7, 8, 9 oameni. Poate că eforturile lor ar fi fost răsplătite de joc, în cele din urmă, dar iată că „rolul dreptății" îl ia arbitrul Bîrăescu, care în min. 73 nu vede cum portarul Iordache este luat în brațe de fotbaliștii bucureșteni în momentul executării cornerului în urma căruia mingea ajunge într-o pădure de oameni și picioare, cel al fundașului V. Popescu trimițînd-o în gol: 2—2. Ieșenii protestează — golul fiind urmarea unei infracțiuni monumentale — dar arbitrul este de neclintit și acordă gol. Urmează scene penibile. Oaspeții își pierd capul, Pal și Moldoveanu sînt eliminați pentru nesportivitate (condamnăm hotărît atitudinea lor), jocul degenerează, publicul fluieră nemulțumit.

Primul vinovat este — fără îndoială — arbitrul Bîrăescu (foarte slab și pînă la aceste momente), regizor nedorit al unui meci teribil care — fără grava lui greșeală — ar fi fost demn de stima tuturor iubitorilor fotbalului.

În 9 oameni, Politehnica Iași cedează treptat, valurile atacurilor bucureștene macină rezistența unei apărări admirabile și deznodămîntul îl scriu Năstase (min. 80) și Matei (min. 87), care dau loviturile de grație unui adversar învins, în primul rînd, de conducătorul jocului.

Încheiem aceste rînduri aducînd elogiul nostru efortului extraordinar al fotbaliștilor celor două echipe, care ieri ne-au uimit prin splendida lor dăruire în condiții înfrozitoare de joc.

TURNEUL ȚĂRILOR SOCIALISTE LA SCRIMĂ

(Urmare din pag. 1)

Duțu și M. Mironov, cu toții calificați pentru sferturi de finală. Printre eliminați se află și campionul mondial Nikancikov (întrecut de Mironov la indice), polonezii Janikovski și Kurczab, campionul nostru Moldanschi.

În sferturi de finală s-au impus, din nou, Bărăgan (cap de serie cu 4 v, printre care la Kriss și la Fiedler), sovieticii Razolko și Modzelevski și maghiarul Erdös (clasat actualmente pe locul II în Cupa mondială). În seria lui Modzolevski, asistăm cu părere de rău la eliminarea lui Pongrat care cu 3 v are totuși indice mai slab decît Istrate și maghiarul Mona. Tot în acest tur mai cad polonezii Nielaba și Gonsior, Mannischeff și Uhlig (ambii — R.D.G.).

În semifinale ocupă primele locuri: Bărăgan 4 v, Modzolevski și Paramonov (3 v), respectiv Melzig, Razolko, Kriss (toți cu 3 v.

Finala a dat cîștig de cauză trăgătorului sovietic **Paramonov.** El a totalizat 4 victorii, la fel ca și **Razolko** cu care s-a întîlnit într-un asalt de baraj. Paramonov a fost mai lucid și mai insistent și a cîștigat asaltul cu 5—2.

Singurul nostru reprezentant în finală, **Bărăgan,** n-a mai putut repeta comportarea excelentă avută în sferturi și în semifinale. Obosit, el a reușit să cîștige doar primul asalt din finală, în fața dificilului **Meltzig** (5—3). Este foarte adevărat că a mai încercat victoria în alte două asalturi, cu **Modzolevski** și **Kriss,** în care a condus de fiecare dată cu 3—1, dar nu a mai avut resurse fizice, cedînd în cele din urmă la 3 și respectiv la 4. Oricum comportarea în ansamblu a tînărului nostru spadasin, care realizează cea mai bună performanță a sa și totodată cel mai bun rezultat al trăgătorilor români la această probă, în Turneul țărilor socialiste, merită toate felicitările.

Clasament final: **1. Paramonov (U.R.S.S.) 4 v.d.b., 2. Razolko (U.R.S.S.) 4 v.d.b., 3. Meltzig (R.D.G.) 3v., 4. Kriss (U.R.S.S.) 2 v., 5. BĂRĂGAN (ROMÂNIA) 1 v., 6. Modzolevski (U.R.S.S.) 1 v.**

Astăzi în ultima zi a concursului, probele de floretă fete și spadă, echipe.

TELEX • TELEX • TELEX • TELEX

Finala turneului UEFA la fotbal, rezervat echipelor de juniori, se va disputa între selecționatele Angliei și Portugaliei. În semifinale, desfășurate la Praga, Portugalia a învins cu 2—1 (1—0) echipa R.D. Germane, iar Anglia a eliminat cu 4—2 formația U.R.S.S. În această partidă, la încheierea timpului regulamentar de joc, scorul a fost egal: 1—1. În urma executării loviturilor de la 11 m, fotbaliștii englezi s-au calificat înscriind 3 lovituri față de una reușită de adversari.

A încetat din viață, în vîrstă de 37 de ani, cunoscutul fotbalist italian Armando Picchi, care a activat mulți ani în echipa Internazionale. Picchi a suferit în ultima vreme de o boală incurabilă.

■

La Istanbul a continuat turneul de calificare pentru campionatul european masculin de baschet. Selecționata Iugoslaviei a dispus de Austria cu 96—54, reprezentativa Republicii Arabe Unite a dispus cu 61—60 de formația Finlandei. În clasament conduc echipele Turciei și Iugoslaviei — 4 p (din 2 jocuri), urmate de Finlanda — 4 p (3 jocuri), Republica Arabă Unită — 3 p (2 jocuri), Austria — 3 p (3 jocuri).

■

Atleta Nadejda Cijova a realizat la Moscova cea mai bună performanță mondială a anului în proba de aruncarea greutății cu rezultatul de 18,80 m. Pe locul doi s-a clasat Antonina Ivanova — 18,17 m. Săritura în înălțime a revenit atletei Nina Jdan, care a trecut peste ștacheta ridicată la 1,81 m. Alte rezultate: 1 500 m bărbați: Vladimir Pantelei — 3:43,9; lungime (bărbați) Igor Ter Ovanesian — 7,84 m; 400 m garduri: Viaceslav Skomorohov — 50.2 (cel mai bun rezultat european al sezonului).

■

În competiția internațională automobilistică „Raliul Acropole" conduce suedezul O. Andersson (pe „Alpine Renault") cu 9761 p penalizare, urmat de francezul J.P. Nicolas (pe „Alpine Renault") — 9782 p.p.

■

Etapa a 9-a a turului ciclist al Italiei desfășurată pe distanța de 141 km (**Gasciana Terme-Forte dei Marni**) a fost cîștigată de italianul **Basso** în 3h 27,37. În clasamentul general nu s-a produs nici o schimbare importantă. Continuă să conducă Claudio Michelotto, urmat de Aldo Moser și Felice Gimondi.

Redacția și administrația: București, str. Vasile Conta nr. 16; telefoane: centrală 11.10.05, secția corespondenți 11.51.09, interurban 72 și 286; telex: sportrom buc. 180, Tiparul „I. P. Informația", București 40368

PROLETARI DIN TOATE ȚĂRILE, UNIȚI-VĂ!

sportul

ZIAR AL CONSILIULUI NAȚIONAL PENTRU EDUCAȚIE FIZICĂ ȘI SPORT

ANUL XXVI — Nr. 1276 (6710) | 4 PAGINI 30 BANI | Luni 31 mai 1971

PETROLUL PLOIEȘTI PENTRU PRIMA DATĂ CAMPIOANĂ LA GIMNASTICĂ FEMININĂ

ORAȘ GH. GHEORGHIU-DEJ, 30 (prin telefon, de la trimisul nostru). Un număr record de echipe — 13 — și-au disputat astăzi, în frumoasa sală din localitate, titlul de campioană națională la gimnastică feminină. Un remarcabil succes a obținut Petrolul Ploiești, care a evoluat în seria a II-a, cîștigătoare pentru prima oară a titlului. Alinind o formație alcătuită din vedete autentice (Ceampelea, Turcu, Constantinescu), ca și din sportive ce știu și pot să se dăruiască total concursului (Daniela Brezan), beneficiind și de un antrenor de concurs, care a stabilit cea mai judicioasă tactică, clubul ploieștean își înscrie în palmares un succes de prestigiu. Iată cele 6 componente ale echipei campioane și antrenorii cu care ele lucrează în prezent: Elena Ceampelea (Nicolae Covaci), Elisabeta Turcu, Maria Constantinescu și Daniela Brezan (Gh. Gorgoi și Florica Dobre), Maria Botescu și Leontina Toncu (El. Sima și Florica Săndulescu).

Se poate spune că bîrna a decis soarta concursului. Deținătoarea titlului, Dinamo București, a început cu acest aparat (dar trei sportive din echipă au avut cîte o cădere), în timp ce Petrolul a încheiat întrecerea cu bîrna (în momentul cînd avea un avantaj de un punct și jumătate). Petrolistele au rezistat foarte bine solicitărilor nervoase, fără să rateze exercițiile la această probă dificilă (doar Ceampelea a căzut, dar atunci soarta competiției era deja pecetluită).

În ultima serie, desfășurată după-amiază, au evoluat

Elena Ceampelea, componentă de bază a formației ploiești

alte două echipe valoroase, Flacăra Oraș Gh. Gheorghiu-Dej și Sport Club Bacău, ambele angajate în disputa pentru primul loc. Deși exercițiile s-au situat la un nivel ridicat, fiind bine cotate de arbitre, nici una din aceste formații n-a putut să întreacă rezultatul petrolistelor.

Rezultate tehnice: 1. PETROLUL PLOIEȘTI 183,30 p, 2. Sport club Bacău 183 p, 3. Dinamo Buc. 181,50 p, 4. Flacăra Or. Gh. Gheorghiu-Dej 180,50 p, 5. Selecționata Timiș 176,50 p, 6. C.S.Ș. București 175,90 p.

Constantin MACOVEI

Min. 12: corner dinamovist de pe dreapta, învălmășeală în fața porții. Sălceanu șutează din apropiere și... 2-1!

Foto: DRAGOȘ NEAGU

IN DIVIZIA A, ACELEAȘI SEMNE DE INTREBARE

LA AMBII POLI AI CLASAMENTULUI

● Rapid n-a ieșit din cursă, cu tot k.o.-ul de la Cluj ● Dinamo n-a putut lua un avans decisiv

● Trei pe-un balansoar: Progresul, Jiul și C.F.R. Cluj ● Meciuri inversunate, pe ploaie, pe terenuri grele

REZULTATE TEHNICE

Sport Club Bacău	— Jiul	2—0	(0—0)
Univ. Craiova	— U.T.A.	1—0	(1—0)
Steagul roșu	— Steaua	2—1	(0—0)
F. C. Argeș	— „U" Cluj	1—1	(0—0)
Dinamo	— Petrolul	2—2	(2—1)
C.F.R. Timișoara	— Farul	0—0	
C.F.R. Cluj	— Rapid	3—1	(1—1)
Simbătă			
Progresul	— Politehnica	4—2	(1—0)

ETAPA VIITOARE (6 iunie)

Farul	— Politehnica	(2—3)
Rapid	— Steagul roșu	(1—1)
Petrolul	— C.F.R. Cluj	(2—3)
Jiul	— Dinamo	(0—4)
„U" Cluj	— Univ. Craiova	(1—1)
Steaua	— F.C. Argeș	(0—0)
U.T.A.	— Sport Club Bacău	(0—1)
C.F.R. Timișoara	— Progresul	(1—0)

CLASAMENTUL

1. DINAMO	25	13	7	5	41—20	33
2. Rapid	25	11	10	4	29—17	32
3. Univ. Craiova	25	11	6	8	21—19	28
4. Farul	25	10	8	7	34—33	28
5. Petrolul	25	9	9	7	29—28	27
6. Steagul roșu	25	11	5	9	21—21	27
7. Politehnica	25	11	4	10	39—33	26
8. Steaua	25	9	8	8	32—27	26
9. U.T.A.	25	11	4	10	32—28	26
10. „U" Cluj	25	8	8	9	24—24	24
11. F. C. Argeș	25	8	8	9	32—32	24
12. Sport Cl. Bacău	25	10	3	12	31—34	23
13. C.F.R. Cluj	25	8	6	11	30—39	22
14. Jiul	25	9	3	13	21—29	21
15. Progresul	25	7	6	12	24—31	20
16. C.F.R. Timiș.	25	5	3	17	15—40	13

În pagina a 3-a:
CRONICILE MECIURILOR DE IERI

GOLGETERI

12 goluri: Moldoveanu (Politehnica).

11 goluri: Frățilă (F. C. Argeș), Dumitrache — 4 din 11 m (Dinamo).

10 goluri: Tătaru — 1 din 11 m (Steaua), Oblemenco — 1 din 11 m (Univ. Craiova).

9 goluri: Neagu — 1 din 11 m (Rapid).

În momentul cînd s-a încheiat transmisia la televiziune a meciului C.F.R. Cluj—Rapid, aveam toate motivele să credem că, prin eșecul Rapidului, Dinamo își va deschide drumul spre titlu, prin victoria scontată asupra Petrolului. Această victorie, pe hîrtie mai mult ca sigură, le-ar fi dat dinamoviștilor un avans de două puncte asupra Rapidului. Plus golaverajul!

N-a fost scris, însă, ca lupta pentru cucerirea titlului de campioană să ia sfîrșit ieri. Dinamo a pierdut unul din cele două puncte pe care părea să le aibă în buzunar, astfel că în inimile rapidiștilor au renăscut speranțele, de sub cenușa în care le îngropase eșecul de la Cluj. Campionatul continuă!

Continuă și la periferia clasamentului, unde C.F.R. Cluj, Jiul și Progresul, luptă cu disperare împotriva locului 15, la fel de fatidic ca și ultimul. Orice pronostic este riscant, mai ales că rezultatele nu depind totdeauna de echipe, ci și de arbitri, cum a fost cazul, simbătă, la București.

Oricum, a fost o etapă dinamică, în care echipele, indiferent de pozițiile lor în clasament, și-au apărat șansele cu toată energia. Așa e bine, Numai așa...

ECHIPA ETAPEI

Soo (C.F.R. Cluj)

V. Popescu (Progresul), **Stîncel** („U" Cluj), **Bădin** (Petrolul), **Dembrovschi** (S.C. Bacău)

Stan (Jiul), **Dumitru** (Rapid), **Solomon** („U" Cluj), **Rugiubei** (S.C. Bacău)

N. Ionescu (Petrolul), **Țarălungă** (Univ. Craiova)

Campionatele naționale de lupte libere

Multe victorii prin tuș în partidele finale!

CONSTANȚA, 30 **(prin telefon de la trimisul nostru).** Cea de a XVIII-a ediție a campionatelor republicane individuale la lupte libere (seniori) a luat sfîrșit duminică la prînz. Aceste confruntări, care opuneau, firesc, pe luptătorii trecuți prin reuniunile eliminatorii, deci pe cei mai buni la fiecare categorie, a fost departe de ceea ce așteptam de la o întrecere finală pe țară. Învingătorii, în majoritate, și-au impus net superioritatea, finalizînd deseori spectaculos prin unele procedee tehnice, specifice stilului. Nu-i mai puțin adevărat că numărul mare de victorii prin tuș — îndeosebi la categoriile mici — subliniază că la această ediție a campionatelor a lipsit, în bună măsură, concurența. Așadar, favoriții au îmbrăcat tricourile de campioni fără a fi solicitați prea mult. La categoriile mari, unde au fost doar cîte doi-trei luptători de valori apropiate, disputele au fost lipsite de dinamism și arbitrii s-au văzut nevoiți să dicteze decizii de descalificare!

Iată cîteva amănunte de la ultima reuniune. La cat. 48 kg. **I. Arapu** (Steaua) și **I. Vanghelici** (Tomistex Constanța) au inaugurat întrecerea de duminică din Sala sporturilor din Constanța cu un meci viu disputat. Arapu a început „vijelios", conducînd după repriza I cu 8—3. Fostul campion al categoriei, Vanghelici, era, pur și simplu, uluit. La tot ceea ce încerca primea o replică promptă din partea lui Arapu. În ultima repriză constănțeanul și-a revenit, dar era prea tîrziu și astfel Arapu a cîștigat la puncte. În continuare, la cat. 52 kg, **P. Cernău** (C.F.R. Timișoara) a pus capăt partidei sale cu **I. Vlădescu** (Steagul roșu Brașov) în primul minut, prin tuș. Tot înainte de limită s-au încheiat și meciurile: **Gh. Stan** (Olimpia Satu Mare) — **C. Moldovan** (Steagul roșu Brașov) — cat. 57 kg; **P. Coman** (Steaua) — **C. Lupu** (Rapid Buc.) — cat.

Costin CHIRIAC

(Continuare în pag. a 2-a)

ȘAH PE PLANȘĂ

Se spune că doi trăgători care fac scrimă bună pe planșă își supun creierul unui efort intelectual comparabil cu cel al jucătorilor de șah care caută, fiecare în parte, să ghicească intențiile adversarului ascunzînd, în același timp, propriul plan de atac și de apărare. Dacă acordăm acest credit spiritual bătăliei lamelor încrucișate atunci nu putem să o scutim nici de cortegiul condițiilor psihologice.

Nici în scrimă, ca în multe alte domenii, calculul meschin nu a putut aduce decît reușite efemere, niciodată triumfuri. Cine măsoară în tușe detaliate și neglijează victoria totală, riscă să obțină exact contrariul a ceea ce a dorit. Bunul psiholog nu va spune excelentelor noastre minuitoare de floretă: „Faceți cinci tușe, indiferent de rezultatul final și veți ocupa primul loc" ci le va îndemna să nu aibă alt gînd decît cel al biruinței de la primul pînă la ultimul asalt, să urmărească deci o suită ideală și nu meandrele unor adunări și scăderi aproximative.

Factorii aleatorii sînt proprii sportului. De înregistrarea lor se ocupă specialiștii, de comentarea lor — ziariștii. Sportivii, însă, n-ar trebui să se lase preocupați decît de grija victoriei care le stă la îndemînă și care este în fond ținta străduinței lor.

(vib).

TURNEUL ȚĂRILOR SOCIALISTE LA SCRIMĂ

ÎN PROBELE PE ECHIPE FLORETĂ (F) ȘI SPADĂ VICTORIILE AU REVENIT TOT SPORTIVILOR SOVIETICI

Ana Pascu (dreapta) a fost cea mai eficace dintre trăgătoarele noastre... dar numai pînă la meciul final. Iat-o, aci, atacînd ferm în asaltul cu Simonffy (Ungaria)

Foto: N. DRAGOȘ

Ultima zi a Turneului țărilor socialiste ne-a oferit satisfacția de a avea două formații clasate între primele patru în proba pe echipe a floretistelor, dar nu și pe aceea de a vedea prima garnitură pe treapta cea mai înaltă a podiumului. Și nu ne-au despărțit decît două asalturi de această fericită postură! În turneul final, echipa I a României și cea a U.R.S.S. au terminat la egalitate de victorii (cîte două) dar în asaltul direct, dacă floretistele noastre ar fi pierdut cu 9—5 în loc de 9—3, ele și-ar fi asigurat medaliile de aur. De ce nu au putut realiza acest minimum? Pe de o parte, pentru că au părut peste măsură de copleșite de această sarcină, dar, pe de altă parte, și pentru că floretistele sovietice au luptat cu multă dîrzenie dorind, probabil, să se reabiliteze după neașteptata înfrîngere suferită anterior din partea echipei Ungariei cu 4—9.

Pînă la acest ultim meci, evoluția primei noastre echipe, urmase o linie ascendentă: cu Polonia 8—5 (Pascu 3, Drîmbă 2, Vicol 2, Stahl 1; Urbanska 2, Szeja 2, Skladanovska 1, Cichy 1); cu R. D. Germană 9—6 (Pascu 3, Drîmbă, Stahl, Ardeleanu cîte 2; Dirnhoffer 3, Raschke 2, Ihle 1); cu Ungaria 9—3 (Pascu 3, Drîmbă 3, Vicol 2, Ardeleanu 1; Karolyfi 2, Simonffy 1); cu România II 9—3 (Stahl 3, Drîmbă 2,

Sebastian BONIFACIU
Tiberiu STAMA

(Continuare în pag. a 4-a)

31 mai — 3 iunie, la București

ÎN DEZBATERE—PSIHOLOGIA SPORTIVĂ

Între 31 mai și 3 iunie se va desfășura la București ședința Comitetului științific al Federației europene de psihologia sportului și activităților corporale.

La reuniunea acestui înalt for științific internațional și-au anunțat participarea specialiști din Uniunea Sovietică, Belgia, Bulgaria, Ungaria, Republica Democrată Germană, R.F. a Germaniei, Spania, Cehoslovacia.

Lucrările se vor bucura de prezența președintelui FEPSAC, prof. **Emma Gueron.**

Dintre comunicările care se vor face cu acest prilej, reținatenția temele:

— **Standardizarea testelor psihologice în sport** și

— **Terminologia în psihologia sportivă,** ambele de mare însemnătate în activitatea practică.

Se scontează că această reuniune, organizată cu sprijinul Comisiei de coordonare științifică a Consiliului Național pentru Educație Fizică și Sport, va realiza un acord în privința celor mai eficiente tehnici de examinare a sportivilor, în vederea unei mai bune cunoașteri a lor, pentru selecție și asistență psihologică curentă. Unificarea și standardizarea unor teste va permite în viitor o colaborare și mai strînsă a specialiștilor din acest domeniu.

În campionatul de polo

Dinamo a cîștigat (5—4) derbyul cu Rapid

Ploaia, element nelipsit parcă la meciurile mai importante de polo din acest sezon, a fost prezentă și ieri dimineața, în rafale violente, obligînd pe cele cîteva sute de (adevărați) iubitori ai acestui joc să se refugieze sub o mare de umbrele, sau copertine. În piscina de la Tineretului însă, actorii derbyului, jucătorii de la Dinamo și Rapid s-au simțit în elementul lor, oferindu-ne o întrecere splendidă, cum de mult timp nu am mai văzut, ca răsplată pentru stoicismul cu care cei prezenți în tribună au rămas neclintiți pînă la fluierul final.

Partida, în care se întîlneau cele două fruntașe ale clasamentului, neînvinse pînă în acel moment, a avut două perioade distincte. Dinamoviștii impulsionați de căpitanul lor, Ștefan Kroner (care a împlinit ieri 32 de ani) și veșnic tînărul său coechipier Aurel Zahan au jucat mai bine de două reprize ca la carte. Secretarul F. R. Natație, C-tin Vîrgolici ne declara că de mulți ani nu i-a mai văzut jucînd

A. VASILIU

(Continuare în pag. a 2-a)

Zamfirescu, unul din oamenii de bază ai dinamoviștilor, se pregătește să șuteze la poarta feroviarilor

Foto: V. BAGEAC

Melania Petrescu — campioană internațională de tir a R. D. Germane

LEIPZIG, 30 (prin telefon). În ultima zi a campionatelor internaționale de tir ale R. D. Germane, la care au participat trăgători din nouă țări, reprezentanta noastră. **Melania Petrescu** a obținut un frumos succes, cîștigînd într-o companie selectă și cu un rezultat valoros proba de armă standard 3x20 focuri. Melania Petrescu a dominat concursul întrecînd detașat, cu 9 p, pe cehoslovaca Sekyrova, clasată pe locul II. Rezultatul ei — 573 p — este superior cifrelor cu care au cîștigat, aceeași probă, seniorii și juniorii și reprezintă, totodată, un nou record românesc.

REZULTATE TEHNICE — **armă standard 3x20 f. senioare: 1. Melania Petrescu (România) 573 p. (pe poziții: 197 p. la culcat, 181 p. în picioare și 195 p. în genunchi),** 2. Sekyrova (Cehoslovacia) 564 p., 3. Kun (Ungaria) 561 p..., 8. Aritina Bițică (R) 553 p..., 16. Georgeta Șerban (R) 539 p. **Juniori: 1. Steinbruck (R.D.G.) 571 p.,** 2. Miloslavrevici (Iugoslavia) 565 p., 3. Walter (R.D.G.) 564 p..., 5. I. Codreanu (R) 564 p..., 21. C. Manole (R) 525 p. **Skeet** (200 buc.) **1. Gawlikowski 197 t,** 2. Socharski 195 t, 3. Traskowski 194 t. (toți din Polonia).

Tudor și Ceapura victorioși în Regata de la Mannheim

MANNHEIM, 30 (prin telex). În prima zi a întrecerilor din cea de a 84-a ediție a regatei de canotaj de la Mannheim, reprezentanții noștri au evoluat bine în compania unor echipaje din R. F. a Germaniei, Elveția, Ungaria, Bulgaria și Anglia.

Cel mai valoros rezultat l-au obținut campionii mondiali **Ceapura, Tudor și Gheorghiu,** care au cîștigat proba de schif 2+1 în 6:47,29, cu aproape 8 s înaintea următorului echipaj: Krause — Mussmann (R.F.G.). O bună comportare au avut Aposteanu și Petrache, clasați pe locul III cu timpul de 6:12,95 în proba de schif dublu-vîsle, care a revenit vest-germanilor Ruckstuhl — Isler în 6:08,72.

HANDBAL

S-A ÎNCHEIAT CAMPIONATUL MASCULIN

Ieri, pe o ploaie torențială, s a disputat ultima etapă din campionatul masculin de handbal. Și, o dată cu ea, cea de a V-a rundă din ultimul tur al campionatului feminin. Iată prezentarea partidelor :

MASCULIN

UNIVERSITATEA BUC. — S.C. BACĂU 10—8 (5—2). Încă din primele minute ale partidei, studenții au dovedit că vor să-și țină la distanță adversarii, jucînd în viteză, și aruncînd la poartă de la distanță prin Chicsid — cel mai bun jucător de pe teren — care s-a dovedit în revenire de formă. Băcăuanii au încercat să dea o replică pe măsura valorii adversarilor, dar n au reușit decît să piardă onorabil ! Principalii realizatori : **Chicsid** (4) — Universitatea, respectiv **Avramescu** (3). Au arbitrat **P. Cobilici** și **V. Erhan** (Ploiești).

C. VIȘAN, coresp.

POLITEHNICA TIMIȘOARA — VOINȚA BUCUREȘTI 18—11 (10—6). Partidă mediocră, de uzură, în care localnicii, mai activi pe contraatac, au realizat goluri frumoase și au obținut o victorie meritată. Principalii realizatori : **Guneș** (6) — „Poli" și **Roșescu** (2) — Voința. Au condus bine **C. Gaudi** și **Z. Hegheduș** (Arad). **I. ENE** — coresp.

„U" CLUJ — DINAMO BRAȘOV 18—11 (8—6). Meci extrem de disputat, mai ales în prima repriză cînd oaspeții s-au apărat foarte bine. În partea a doua a jocului, studenții atacă însă dezlănțuit și obțin o victorie clară. Cei mai eficienți jucători : **Tudosie** și **Schmidt** cîte 5 pentru „U", respectiv **Mesmmer** (6). Au arbitrat **I. Căpățină** și **F. Weisenfern. N. DEMIAN.**

ȘTIINȚA LOVRIN — POLITEHNICA GALAȚI 12—14 (4—6)

FEMININ

I.E.F.S. — CONSTRUCTORUL TIMIȘOARA 6—5 (5—3). Studentele au început partida convinse că vor termina repede cu adversarele lor din Timișoara, dar acestea din urmă au dovedit că nu sînt ușor de învins. Ele s-au apărat destul de bine și au atacat cu curaj poarta Irinei Climovski (din nou foarte bună). Omogenitatea și valoarea echipei bucureștene și-a spus însă cuvîntul, așa că rezultatul final avea să-i fie favorabil, e drept după multe eforturi. Principalele realizatoare : **Guță** și **Bunea** cîte 2 pentru I.E.F.S., respectiv **Franz** (2). Au arbitrat foarte bine **D. Purică** și **V. Erhan** (Ploiești).

CONFECȚIA — VOINȚA ODORHEI 7—6 (5—4). Partidă extrem de dîrză, presărată cu numeroase faulturi făcute de ambele echipe. Bucureștencele, cu Matache mai nervoasă ca niciodată (a și înjurat pe teren ! !), au luptat din răsputeri pentru a obține victoria și au reușit în cele din urmă, dar pentru că Mikloș, jucătoarea nr. 1 din echipa oaspe nici nu s-a văzut pe teren. O notă bună trebuie acordată însă handbalistelor Ilie — de la Confecția, Biro și Teglaș de la Voința. Principalele marcatoare : **Matache** (4) — Confecția, **Magiari** și **Teglaș** cîte 2 — Voința Odorhei.

UNIVERSITATEA BUCUREȘTI — TEXTILA BUHUȘI 11—5 (7—3). Liderul nu și-a dezmințit valoarea și poziția, practicînd, cu toată ploaia torențială, un joc frumos, cu numeroase faze de mare spectacol. Doina Furcoi, Simona Arghir și Aneta Schramko și-au dirijat excelent coechipierele, realizînd o victorie care le aduce alte două prețioase puncte în cursa de cîștigare a campionatului. Textilistele, vădit stînjenite de forma bună a studentelor, au închegat doar cîteva acțiuni mai clare. Principalele realizatoare : **Arghir** (6), **Furcoi** (3) — Universitatea, și **Șerban** (3) — **Textila. Au condus Otto Leikep** și **Egon Zisca** (Sibiu).

Ilioria ALEXANDRESCU

UNIVERSITATEA TIMIȘOARA — MUREȘUL TG. MUREȘ 12—9 (6—5). Joc frumos, în care timișorencele și-au asigurat victoria prin dese contraatacuri, încheiate cu goluri. Cele mai multe goluri : **Metzenrath** și **Hrivniac** cîte 3 pentru gazde, **Sos** (6) pentru oaspete. Au condus slab **C. Crișnic** și **I. Pohl** (Petroșani). **C. CREȚU** — coresp.

C.S.M. SIBIU — RULMENTUL BRAȘOV 18—11 (9—4). Confirmînd forma bună de la începutul turului III, echipa sibiană a cîștigat destul de ușor în fața Rulmentului Brașov, performera etapei precedente. Am remarcat jocul bun practicat de Magdalena Trandafir, de la gazde și de Irene Oancea de la oaspete. Principalele realizatoare : **Brezaie** (8) și **Trandafir** (5) — C.S.M., respectiv **Neaco** (5) și **Oancea** (3). Au condus bine **Șt. Dinescu** și **Al. Virtojeanu** (Buc.) **I. ILIE** — coresp.

POPICE

AU CUVÎNTUL OASPEȚI AI C.E. DE JUNIORI

În penultima zi a campionatelor europene de popice-juniori, delegațiile participante au făcut o excursie pe Dunăre. Am folosit acest prilej pentru a face un scurt sondaj printre oaspeți adresîndule aceeași întrebare : **Cu ce impresii plecați din orașul europenelor de popice ?** Iată cîteva răspunsuri :

ANTONIN CIHLAR (Cehoslovacia), președintele secției asfalt a F.I.P. **„Federația dv. de specialitate a avut o misiune dificilă, deoarece astfel de competiții se desfășoară, de regulă, pe arene automatizate și cu mai multe piste. Organizatorii au reușit, totuși, să fie la înălțime, totul (începînd cu transportul concurenților de la hotel la sală și terminînd cu ridicătorii), a funcționat conform programului stabilit. Aș vrea să menționez calitatea deosebită a pistelor, fapt destul de rar întîlnit. Cît privește evoluția sportivilor, remarc valoarea ridicată a echipei feminine a României, care are jucătoare de clasă, frumoasa comportare a popicarilor vest-germani, progresul neașteptat al austriecilor, precum și verva deosebită a suedezilor, care sînt afiliați la secția noastră, doar de aproape 2 ani".**

KARD CORCILIUS, ziarist la revista Komet (R.F.G.). **„Spre deosebire de ediția inaugurală, organizată de forul de resort din țara mea, în orașul Nürnberg, ediția românească a înregistrat un succes deplin : record de participare, rezultate valoroase, organizare ireproșabilă. Am mai fost în țara dv. și am rămas din nou impresionat de ospitalitatea proverbială a românilor. Am hotărît să-mi petrec concediul aici".**

JOCHEN ROGEN, președintele secției asfalt a federației suedeze : **„Am solicitat forului internațional nă ne acorde dreptul de organizare a C.E. din 1973. Galațiul a constituit pentru noi o bună ocazie de a învăța din experiența colegilor români, care merită toate laudele pentru eforturile depuse".**

KURT SCHERMESSER, antrenor federal (R.D.G.). **„Competiția de la Galați a demonstrat că există în Europa o preocupare pentru creșterea viitorilor performeri mondiali. Pe cîțiva dintre competitorii actualelor europene îi și văd la C.M. '72 de la Split. M-a surprins comportarea slabă a echipei masculine a României. Personal cred că este vorba doar de un accident și la următoarea ediție sînt convins că românii vor evolua la nivelul renumelui de care se bucură popicarii din țara dv.**

BELA CSANYI (Ungaria), noul campion european. **„Pe arena Dunărea din Galați m-am simțit ca acasă. Am avut adversari puternici, piste și materiale de joc excelente",**

HANS SCHÖNBERGER, vicepreședinte al federației de popice din Austria : **„Pentru delegația noastră, campionatele europene de la Galați constituie un mare succes : ne întoarcem acasă cu două medalii de argint și cu multe amintiri plăcute din marele port al fluviului care trece și prin țara mea. Felicit oficialitățile din Galați pentru frumoasa arenă de joc care a fost pusă la dispoziția tinerilor popicari, ea fiind una dintre cele mai moderne din Europa".**

I. BLAJOVICI, membru în prezidiul federației de specialitate din Iugoslavia : **„Cu toate că băieții noștri nu ne-au oferit prea multe motive de bucurie în confruntarea cu redutabilii lor adversari, plecăm din Galați satisfăcuți că am asistat la o ediție puternică a campionatelor europene de juniori".**

FOTBAL B

LIDERII ÎȘI MENȚIN AVANSUL DE PUNCTE

SERIA I

Știința Bacău—Met. Tîrgoviște	6—0 (0—0)
Metrom Brașov—Ș.N. Oltenița	1—0 (1—0)
C.F.R. Pașcani — F.C. Galați	2—1 (1—0)
Ceahlăul P.N.—Sportul stud.	1—1 (1—1)
Progresul Br.—Poiana Cîmpina	2—0 (2—0)
Politehnica Galați—A.S.A. Tg.M.	1—1 (1—1)
Flacăra—Dunărea Giurgiu	2—2 (2—0)
Metalul Buc.—Portul Constanța	0—0

(meciul s-a disputat sîmbătă).

CLASAMENTUL

1. A.S.A.	27	17	6	4	63—24	40
2. Sportul studențesc	27	16	5	6	39—25	37
3. Metalul Tîrgoviște	27	15	2	10	31—33	32
4. Progresul	27	13	5	9	31—23	31
5. Ceahlăul	27	12	5	10	28—27	29
6. F.C. Galați	27	12	4	11	33—31	28
7. Dunărea	27	12	4	11	26—30	28
8. Portul	27	11	6	10	20—24	28
9. Metalul București	27	9	8	10	27—20	26
10. C.F.R.	27	10	6	11	36—36	26
11. Ș.N.O.	27	10	6	11	25—32	26
12. Știința	27	9	6	12	33—31	24
13. Poiana	27	9	5	13	28—30	23
14. Metrom	27	7	9	11	21—29	23
15. Politehnica	27	9	3	15	27—32	21
16. Flacăra	27	1	8	18	19—60	10

ETAPA VIITOARE (6 iunie) :

Dunărea — Știința, Progresul — A.S.A. Tg. Mureș, Metalul Tîrgoviște — Metalul București, Poiana — Ceahlăul, F.C. Galați — Ș.N. Oltenița, Flacăra — Metrom, Sportul studențesc — C.F.R., Portul — Politehnica.

SERIA a II-a

C.S.M. Reșița — Olimpia Oradea	1—0 (1—0)
C.F.R. Arad — Minerul Anina	2—0 (1—0
Crișul Oradea—Corvinul Huned.	2—1 (0—0)
Gloria Bistrița — Vagonul Arad	0—0
Politehnica Tim.—Gaz m. Mediaș	5—2 (3—0)
Electroputere—U.M. Timiș.	0—0
Minerul B.M.—Metalurgistul	2—0 (1—0)
C.S.M. Sibiu—Olimpia Satu Mare	2—1 (meciul s-a disputat miercuri 26 mai).

CLASAMENTUL

1. Crișul	27	17	7	3	42—18	41
2. Poltehnica	27	14	9	4	41—19	37
3. C.S.M. Sibiu	27	14	4	9	49—32	32
4. Corvinul	27	12	6	9	37—26	30
5. Minerul Anina	27	13	3	11	29—28	29
6. Olimpia S.M.	27	12	3	12	28—26	27
7. Metalurgistul	27	10	7	10	28—34	27
8. Gloria	27	10	6	11	27—34	26
9. Gaz metan	27	10	5	12	28—40	25
10. Minerul B.M.	27	11	2	14	38—33	24
11. Olimpia Oradea	27	10	4	13	29—32	24
12. C.F.R. Arad	27	10	4	13	22—34	24
13. Electroputere	27	7	10	10	24—37	24
14. C.S.M. Reșița	27	9	5	13	32—34	23
15. Vagonul	27	7	6	14	18—35	20
16. U.M.T.	27	5	9	13	22—31	19

ETAPA VIITOARE (6 iunie) :

Metalurgistul — Gaz metan, Corvinul — Gloria, Minerul Anina — Politehnica, U.M.T. — C.S.M. Reșița, Olimpia Oradea — Electroputere, Olimpia Satu Mare — C.F.R., Vagonul — C.S.M. Sibiu, Minerul Baia Mare — Crișul.

RUGBY

ETAPA A XIX-a, REZULTATE SCONTATE

În condiții vitrege — noroi și ploaie — întîlnirea Grivița Roșie — Constructorul
Foto : V. BAGEAC

GRIVIȚA ROȘIE — CONSTRUCTORUL 14—0 (3—0)

Grivița Roșie a apărut ieri fără Drăgulescu, Miclescu și Șerbu (antrenorul Viorel Moraru apreciază că ei n-au o formă corespunzătoare), iar la **Constructorul** antrenorul Mircea Horșia, gîndind că... tot va pierde, a prezentat o echipă în care erau nu mai puțin de 8 juniori. În aceste condiții n-a fost, așa cum se așteptă, o victorie la scor mare a grivițenilor. Aceasta din mai multe motive : terenul desfundat, jocul fără nerv al favoriților, dar mai ales ambiția și curajul cu care au abordat partida tinerii de la Constructorul.

Putem spune chiar că certitudinea victoriei n-a existat decît tîrziu, după vreo 65 minute de joc, la repriză fiind doar 3—0. În ultima parte a reprizei secunde Grivița Roșie izbutește cîteva faze frumoase care o arată — în sfîrșit — superioară adversarului și scorul se modifică ajungînd în final la 14—0. Realizatori : **Atanasiu, Țibuleac, Bater, Sabău** (cîte o încercare) și **Simion** (transformare). Bun arbitrajul lui **Rene Chiriac.**

DINAMO — RULMENTUL BÎRLAD 11—0...

Meciul **Dinamo — Rulmentul** s-a desfășurat pe un teren plin de noroi, cu numeroase bălți și... nemarcat. Păcat ! Dinamo a început excelent, cu faze frumos desfășurate — în viteză — pe linia de treisferturi, cu atacuri în trombă. Rulmentul nu s-a intimidat răspunzînd ambițios, bine organizat. Firesc, Dinamo s-a impus și în min. 40 conducea cu 11—0 (**Bucoși** — 2 încerc, **Coravu** — încerc, **Filipescu** — transf). Întrucît ploua torențial, terenul fiind impracticabil, jucătorii rănindu-se din alunecări, arbitrul Dan Lucescu a fluierat sfîrșitul partidei. Comisia de competiții urmează să decidă asupra acestui rezultat.

Modesto FERRARINI

STEAUA — RAPID 9—3 (9—3)

Rugbyștii militari au întîlnit XV-le Rapidului, un adversar destul de dificil care a făcut infinite eforturi pentru un rezultat cît mai onorabil. Maturitatea formației lui P. Cosmănescu și-a spus însă cuvîntul îndeosebi în prima repriză, cînd Steaua a valorificat trei din ocaziile avute. Echipa militară a transformat două lovituri de pedeapsă prin **Durbac** (a cărui reintrare a fost de bun augur) și a realizat o frumoasă încercare prin **Braga.** Tot în prima parte a meciului Rapid a redus din handicap prin **Gall,** care a transformat spectaculos o lovitură de pedeapsă.

După pauză Rapid a încercat să forțeze ritmul, să se impună, să echilibreze jocul și mai ales rezultatul, profitînd, bineînțeles, și de un ușor respiro al echipei adverse. Dar, ploaia torențială care s-a dezlănțuit cu toată furia a desfundat terenul de joc pe porțiuni mari, împiedicînd buna circulație a balonului. În această parte a meciului s-a jucat mai mult cu piciorul într-o manieră fotbalistică.

POLITEHNICA IAȘI — C.S.M. SIBIU 11—3 (3—0)

Întîlnirea desfășurată pe Stadionul Tineretului a dat cîștig de cauză la sfîrșitul celor 80 de minute, așa cum era de așteptat, ieșenilor. Ei au deschis scorul în prima repriză prin **Ciobotaru** (încerc.) fiind egalați după pauză (**Munteanu,** lov. ped.). Finalul celei de a doua repriză a aparținut aproape în exclusivitate gazdelor care au mai reușit două încercări prin **Vărzaru** și **Polizu,** ultima fiind transformată de către **Filipescu.**

ȘTIINȚA PETROȘANI — FARUL CONSTANȚA 5—3 (5—3)

Realizatori : **Fălcușanu** (încerc.-transf. **Iacob**), pentru Știința, iar pentru constănțeni **Zamfirescu** (lov. de ped.).

T. CORNEA

A ÎNCEPUT BARAJUL ECHIPELOR DE DIVIZIA B

MINERUL GURA HUMORULUI—CHIMICA TÎRNĂVENI 12—0 (3—0)

În condițiile unui teren foarte greu, desfundat de ploaie, meciul de baraj între cele două echipe fruntașe ale diviziei B s-a limitat la o dispută acerbă pentru balon desfășurată mai ales pe înaintare. Aproape o repriză (prima) nici una din echipe n-a reușit să-și materializeze eforturile, în ciuda faptului că ocaziile n-au lipsit. Cele mai multe și mai clare au aparținut rugbyștilor de la Minerul : o încercare ratată de Mihăilă în min. 20 care a culcat balonul în afara fanionului și un drop ratat de puțin prin Briceag în min. 31. Mai insistenți și cu un joc mai bine grupat, chiar și în condițiile precare de ieri, rugbyștii de la Minerul antrenor Laurențiu Cosma au reușit în ultimul minut al primei reprize să deschidă scorul printr-o încercare (**Tacu**).

După pauză jocul s-a menținut în general echilibrat pînă în min. 60 cînd Minerul și-a mărit avantajul din nou printr-o încercare realizată de astă dată de **Dobrinoiu.** Două minute mai tîrziu **Briceag** va transforma o lovitură de pedeapsă iar cu 5 minute înainte de sfîrșitul partidei **Lungu** va stabili scorul definitiv tot printr-o lovitură de pedeapsă. (**T. St.**)

GLORIA BUCUREȘTI — SPORTUL STUDENȚESC BUCUREȘTI 6—0 (3—0)

Disputată pe stadionul Olimpia, întîlnirea dintre cele două formații a oferit un joc plăcut cu unele faze aplaudate de public deși terenul desfundat și ploaia au împiedicat pe jucătorii ambelor echipe să-și etaleze în întregime calitățile tehnice. După cîteva ratări de ambele părți (Soare două lov. ped. de la Gloria ; Crăciunescu și Pondea cîte o lov. ped. — Sportul studențesc), elevii profesorului Naca au cîștigat pe merit o partidă dificilă. Au marcat : **Soare** (1 ped.) și **Zeciu** (încerc). A condus bine **V. Cișmaș. (Octavian Guțu** — coresp.).

polo

(Urmare din pag. 1)

DINAMO A CÎȘTIGAT (5—4) DERBYUL CU RAPID

pe campioni atît de rapid și precis, cu o vigoare și imaginație demne de relevat. Avînd o apărare în zonă foarte elastică și un portar mai atent ca de obicei (Huber), folosind contraatacuri în trombă, care surprindeau echipa adversă cu regularitate pe picior greșit, echipa din Ștefan cel Mare a dominat prima parte a meciului de o manieră netă, ajungînd la un moment dat să conducă cu 5—1.

Zamfirescu a deschis scorul din penalty, iar Miu — după o intercepție a lui Cornel Rusu — a egalat. Apoi, dinamoviștii au avut meciul la discreție. Mai întîi Zahan, cu un șut sec din apropierea porții, iar apoi Novac. Lazăr și din nou Zamfirescu, la capătul unor contraatacuri la care au contribuit cu pase decisive Popa și Kroner au făcut ca în repriza a treia scorul să ia proporții. În tot acest timp, replica feroviarilor a fost destul de palidă. Mai mult, la situația de 4—1, Rusu a ratat un 4 metri !

De la scorul de 5—1, campionii au oprit motoarele, permițînd formației Rapid să reducă din handicap (Slăvei din 4 m și Szabo din s.n.), iar în final să se apropie chiar (a marcat Culineac din s.n.) la un singur punct după ce, în prealabil, același Culineac șutase din poziție bună în bară, iar la cealaltă poartă, Chețan a „suflat" în extremis o minge lui Kroner, scăpat singur pe contraatac. Scor final : 5—4 (1—0, 2—1, 2—1, 0—2) pentru Dinamo.

Cornel Mărculescu, atent și mereu pe fază, a condus foarte bine următoarele formații : DINAMO : HUBER (Frățilă) — KRONER, ZAHAN 1, ZAMFIRESCU 2, NOVAC 1, MIHĂILESCU, Lazăr 1, Popa, D. Popescu, M. Popescu ; Mureșan (Chețan) — SZABO 1, C. RUSU, Miu 1, Medianu, Țăranu, CULINEAC 1, Băjenaru, I. Slăvei 1, Bartolomeu.

La Cluj, **C.S.M.** și **Progresul** București au furnizat o întrecere pasionantă. Gazdele au avut inițiativa în cea mai mare parte a timpului și ar fi meritat victoria. La sfîrșitul meciului însă, scorul a fost 4—4 (0—0, 2—2, 1—1, 1—1). Au înscris Magyari, Urcan, Crișan, Kari pentru clujeni, respectiv, Mirea 2, Neacșu, Munteanu pentru bucureșteni.

În cel de al doilea meci, **C.S.M.** a jucat mai slab fiind întrecută la limită de **Vagonul Arad.** Oaspeții au profitat de marcajul defectuos al apărătorilor clujeni, au contraatacat periculos, cîștigînd în final cu 5—4 (2—0, 2—3, 1—1, 0—0). Realizatori : Lesai 3, Capotescu, Unc (Vagonul) și Crișan, Urcan, Bikfalvi, Iancu (C.S.M.).

La capătul unui joc de uzură în care bucureștenii au fost mai insistenți în fazele de finalizare, **Progresul** a întrecut pe **Vagonul Arad** cu 4—3 (1—1, 3—1, 0—1, 0—0). Au marcat : Neacșu, Munteanu, Cocora, Mirea de la învingători și Capotescu 2, Kontor de la învinși. (**P. Radvani** și **M. Radu** — coresp.).

La Oradea : **Crișul—Voința 3—8 ; Voința — Politehnica** 9—4 ; **Crișul—Politehnica** 3—3. (**V. Sere** — coresp.)

Astăzi, de la ora 17, la Ștrandul Tineretului, **Rapid** va întîlni pe **I.E.F.S.**

ciclism

„CUPA F.R.C." PE VELODROM VA FI REPROGRAMATĂ

Reuniunea ciclistă pentru „Cupa F.R.C.", programată ieri pe velodromul Dinamo, nu s-a putut termina din pricina ploii, competiția urmînd să fie reprogramată.

HIPISM

PLOAIA A VICIAT REZULTATUL

Reuniunea hipică de duminică, cu cei 101 concurenți eșalonați în nouă alergări, chiar dacă n-a constituit un record în materie, merită să i se atribuie titulatura de veritabilă paradă a trăpașilor. Ea avea de altfel create și fără această participare masivă — suficiente premise pentru a i se consemna un succes desăvîrșit. I-a lipsit însă aportul vremii. Din această cauză numărul spectatorilor a fost sub media normală, cascada scontată a ameliorărilor de recorduri nu s-a mai înregistrat, ba, ceva mai mult, ploaia torențială care a căzut în timpul desfășurării unor curse a influențat covîrșitor rezultatul final. De aceea nu este de loc hazardată afirmația că pe o vreme frumoasă am fi consemnat alți cîștigători. „Clou"-ul zilei, premiul municipiului Ploiești, a fost adjudecat, în ultimele fuleuri, dar cu siguranță, de către Raport, inexistent în precedentele ieșiri publice. Excelent s-au apărat Garou și Zeița. Un succes deosebit a izbutit Gică Tănase învingător în patru curse și, păstrînd proporția, I. Olteanu învingător în două curse. Nu putem încheia fără să analizăm succint „cazul Renta". Eleva lui Toderaș a debutat remarcabil anul trecut, devenind șefa generației de mînji și toată lumea știa că este descendenta lui Vals și Rapsodia. Cel puțin așa rezulta din programele oficiale pe care le ținem la dispoziție. Pe parcurs i s-a modificat de două ori paternitatea, dar am bănuit că s-a strecurat vreo greșeală. Anul acesta situația este fără echivoci ni se recomandă că este fiica lui... Vampir și Rapsodia ! O precizare se impune, mai ales că este vorba de un element de primă categorie. Nu de alta, dar o veche zicătoare a lumii hipice zice că unui „turfman" i se pot tolera multe și grele păcate, afară de umilința de a nu cunoaște CORECT originea cailor pe care-i urmărește... Rezultate tehnice : 1. Histria (Gh. Tănase), Energetica, Jargon 52,5, 2. Eliza (I. Olteanu), Frezor, Frigida 39,4, 3. Struna (I. Olteanu), Tamisa, Hortensiu 34,3, 4. Doinaș (Gh. Tănase), Sonda, Halva 32,1, 5. Tantal (M. Ștefănescu). Saturn, Colecția 37,7, 6. Valența (Gh. Tănase), Hirondița, Cuc 29,4, 7. Orizont (S. Onache), Telega, Didon 37,2, 8 Raport (Gh. Avram), Garou, Zeița 28,1, 9. Rai (Gh. Tănase), Trosnet, Topaz 49,3.

Niddy DUMITRESCU

LUPTE

MULTE VICTORII PRIN TUȘ ÎN PARTIDELE FINALE !

(Urmare din pag. 1)

62 kg ; **L. Ambruș** (Steagul roșu Brașov) — **T. Pancă** (Tomistex Constanța) — cat. 74 kg și **V. Iorga** (Progresul Brăila) — **T. Balaș** (Steagul roșu Brașov) — cat. 82 kg. Campionul categoriei 68 kg a fost desemnat de... cîntar. **E. Cristian** (Dinamo Buc.) și **P. Poalelungi** (Dunărea Galați) au terminat competiția la egalitate de puncte și astfel s-a apelat, conform regulamentului, la departajarea prin cîntar. E. Cristian fiind mai ușor cu 50 gr a cucerit locul I. La cat. 90 kg **I. Marton** (C.S.M. Cluj) a fost descalificat împreună cu **L. Rădoi** (Vulturii Lugoj) pentru pasivitate, Marton avînd victorii mai multe în meciurile anterioare a cucerit titlul. **P. Enache** (Steaua), la cat. 100 kg, a obținut victoria la limită în fața lui **A. Balogh** (Olimpia Satu Mare). În sfîrșit, la categoria grea multiplul campion al țării, **Șt. Stingu** (Steaua) a terminat la egalitate cu tînărul **V. Enache** (Dunărea Galați) și a fost declarat campion avînd mai puține puncte de penalizare decît adversarul său.

PRIMII TREI CLASAȚI : cat. 48 kg. — 1. **I. Arapu** (Steaua), 2. I. Vanghelici (Tomistex Constanța), 3. I. Iatagan (Metalul Tîrgoviște); 52 kg — **1. P. Cernău (C.F.R. Timișoara),** 2. E. Butu (Nicolina Iași), 3. I. Vlădescu (Steagul roșu Brașov); 57 kg — **1. Gh. Stan (Olimpia Satu Mare),** 2. N. Dumitru (I.M.U. Medgidia), 3. C. Moldovan (St. r. Brașov); 62 kg — **1. P. Coman (Steaua),** 2. P. Androne (St. r. Brașov), 3. C. Lupu (Rapid Buc.); 68 kg — **1. E. Cristian (Dinamo Buc.),** 2. P. Poalelungi (Dunărea Galați), 3. V. Moraru (Progresul Brăila); 74 kg — **1. L. Ambruș (St. r. Brașov),** 2. V. Mihăilă (Dinamo Buc.), 3. T. Pancă (Tomistex Constanța); 82 kg — **1. V. Iorga (Progresul Brăila),** 2. I. Dumitru (Steaua), 3. T. Balaș (St. r. Brașov); 90 kg — **1. I. Marton (C.S.M. Cluj),** 2. L. Rădoi (Vulturii Lugoj), 3. I. Balaș (C.S.M. Cluj); 100 kg — **1. E. Panait (Steaua),** 2. A. Balogh (Olimpia Satu Mare), 3. A. Szorni (Lemnarul Odorhei); +100 kg — **1. Șt. Stingu (Steaua),** 2. V. Enache (Dunărea Galați), 3. L. Simon (Mureșul Tg. Mureș). **Clasament pe municipii și județe :** 1. București 46 p, 2. Brașov 28 p, 3. Dîmbovița 15,5 p, 4. Constanța 14,5 p, 5. Timiș 14 p, 6. Galați 13,5 p.

AUTOMOBILISM

ORGANIZARE EXCELENTĂ, DAR PUȚINI CONCURENȚI ÎN „RALIUL CLUJULUI"

CLUJ, 30 (prin telefon). — Raliul Clujului, disputat în noaptea de sîmbătă spre duminică, nu s-a deosebit de celelalte întreceri județene similare, decît printr-o mai bună organizare și un sporit interes din partea spectatorilor, prezenți în număr mare nu numai la Cluj ci și în celelalte localități de pe traseu. Altfel, tot puțini participanți (11 consacrați și 3 începători) porniți să se lupte cu kilometrii. În ultimă instanță, traseul anunțat a suferit o modificare, renunțîndu-se la trecerea peste pasurile Tihuța și Prislop. S-a trecut în schimb de două ori peste Gutîi, pe serpentinele căruia, la întoarcerea de la Sighetul Marmației, concurenții au avut surpriza să întîlnească polei.

Victoria în clasamentul general a revenit, fără probleme, echipajului bucureștean **E. Ionescu Cristea — P. Vezeanu,** practic fără contracandidat după abandonul celei de a 2-a mașini R. 8 Gordini pilotată de Borbely. Iată acum clasamentele :

Clasa a 2-a : L. Moldovan — Gabor Pal (R 4 Dauphine).

Clasa a 4-a : 1. Darie Gologan — Marin Lupu (Dacia 1100 S), 2. Iosif Santa — Nic. Ionescu Cristea (D 1100 S), 3. Carol Hosu — N. Boka (Dacia 1100 S).

Clasa a 5-a : 1. E. Ionescu Cristea — P. Vezeanu (R 8-Gordini), 2. Ion Girjoabă — Andrei Georgian (R 10).

Clasament general : 1. Eugen Ionescu Cristea — P. Vezeanu (R 8 G), 2. D. Gologan — M. Lupu (D 1100 S), 3. I. Santa — N. Ionescu Cristea (D 1100 S).

Începători : 1. Alex. Florea — Marin Militaru (Dacia 1100), 2. Aurel Jurcă — Victor Roșca (Dacia 1100), 3. Andrei Degi — Peter Heim (Fiat 850).

Nușa DEMIAN

MOTO

AUREL IONESCU ȘI CRISTIAN DOVIDS SE DISTANȚEAZĂ ÎN CAMPIONATUL NAȚIONAL

Tg. Jiu, 30 (prin telefon). Cea de a patra etapă a campionatului național de motocros s-a desfășurat duminică dimineața la Tg. Jiu la început pe ploaie, apoi pe un timp frumos cu soare. Deși traseul s-a transformat într-un veritabil patinoar și simpla rămînere în șa era o problemă dificilă, totuși, pregătirea superioară a unor alergători i-a ajutat să treacă peste „piedicile" puse pe traseu și să termine parcursul acumulînd puncte prețioase. Manșa secundă, disputată pe o vreme mai frumoasă, a fost marcată de lupta acerbă pentru recuperarea pozițiilor pierdute în manșa I prilejuind în acest fel dueluri deosebit de spectaculoase și încheiate cu victoria clară a lui P. Filipescu (I.T.A. Tg. Jiu) la 500 cmc A. Krisbay (St. r. Brașov) la 250 cmc și Gh. Voicu la „juniori". Păcat că la clasa 250 cmc o agățare a lui St. Chițu (Poiana), imediat după startul primei manșe, urmată de o răsturnare l-a scos pe acesta din cursă și astfel duelul său cu A. Ionescu s-a amînat pentru etapa viitoare. Clasamente : cl. 70 cmc — 1. M. Chira (Metalul), 2. P. Oprea (St. r. Brașov), 3. A. Hurgoi (Torpedo) ; cl. „juniori" — 1. Gh. Voicu, 2. I. Paraschiv (Metalul), 3. I. Barta ; cl. 250 cmc 1. A. Ionescu, 2. Fr. Szinte, 3. C. Goran ; 500 cmc — 1. Cr. Dovids, 2. O. Stephani, 3. P. Filipescu. Pe echipe : 1. Steagul roșu 38 p, 2. Metalul 33 p, 3—4 I.T.A. Tg. Jiu și Poiana Cîmpina 7 p. Clasament general : 70 cmc — 1—3. M. Chira, P. Oprea și D. Surdoiu 14 p ; cl. „juniori" — 1. Gh. Voicu 32 p 2. I. Paraschiv 13 p, 3—4. I. Barta și Gh. Banu 12 p ; cl. 250 cmc — 1. A Ionescu 27 p, 2. St. Chițu 18 p, 3. M. Banu 14 p ; cl. 500 cmc — 1. Cr. Dovids 30 p, 2. Otto Stephani 24 p, 3. P. Filipescu 14 p.

Ion DUMITRESCU

FOTBAL A

22 DE GOLURI ÎNSCRISE ÎN ETAPA A XXV-a

LA FOTOGRAFIE...

Așa cum era de așteptat, Dinamo și Rapid, liderii greu contestabili ai acestui final de campionat, au pierdut trei din cele patru puncte puse în joc. S-ar putea crea impresia că „tandemul brazilian" și-a epuizat resursele cheltuite cu excesivă generozitate pe toate fronturile. Dar asta este, probabil, doar o impresie. Ieri, Rapid a pierdut ambele puncte, după ce timp de 45 de minute făcuse să se simtă, în sfîrșit, diferența dintre locul 2 și 14. A fost suficient, însă, ca Răducanu să-și facă „numărul", la 0—0, iar Angelescu să-l repete, la 1—1, pentru ca feroviarii bucureșteni să descopere deliciile nepăsării olimpiene, cu o bucurie în care se putea ghici gîndul că e mult mai interesant să-ți încerci norocul în „Cupa orașelor tîrguri", decît în „Cupa campionilor". (Toate acestea nu înseamnă că admirabilul efort al unor băieți anonimi ca Vișan, Petre Gheorghe și mulți alții poate fi omis din calculele acestei victorii muncite).

A urmat vedeta „cuplajului". Dinamoviștii au părăsit, probabil, televizoarele cu convingerea (omenească, poate) că sînt campioni. Golul lui Dincuță n-a speriat pe nimeni și a stîrnit o reacție normală pentru forța de șoc a liderului. În cîteva minute era 2—1 și Dinamo a socotit iarăși conturile încheiate. Abia după acel neașteptat 2—2, Dinamo a pornit la atac. Ca și în cazul Rapidului, în cel al echipei lui Nelu Nunweiller nu se pune problema oboselii. Asediul insistent la poarta lui Mihai Ionescu, în finalul meciului, e un argument hotărîtor. Dinamo a plătit ieri cu un punct (care ar putea avea implicații în continuare) pentru că și-a permis o pripită evaluare a forței de joc a „galbenilor". De aici, și gustul amar al suporterilor dinamoviști, la gîndul că un singur om, Grozea, a izbutit să clatine siguranța unei apărări care se vrea cu orice preț riguroasă.

Echipele noastre se mulțumesc, ca întotdeauna, cu puțin. Ar vrea, aproape toate, să cîștige „la fotografie", cu o maximă economie de efort. Iar această mimare consecventă a efortului ne provoacă surprize neplăcute, o dată sau de două ori pe an.

Poate că aceasta este principala temă de discuție, astăzi.

Ioan CHIRILA

P.S. Ieri, Dinamo și C.F.R. Cluj au aplicat cu insistență marcajul „om la om" și consecința lui firească — **libero.** Rezultatele n-au fost direct proporționale, ca întotdeauna în fotbal. Un lucru este cert: trecerea la o nouă formulă de joc se face cu multă dificultate.

(I. C.)

DINAMO 2 (2)
PETROLUL 2 (1)

Împotriva așteptărilor, un „egal" echitabil

Stadion Dinamo; ploaie; teren alunecos; spectatori: aproximativ 10 000. Au marcat: DINCUȚĂ (min. 7), **DUMITRACHE** (min. 8), **SĂLCEANU** (min. 12), **PETRUȚ** (min. 52). **Raportul șuturilor la poartă 12—10 (6—5 pe spațiul porții). Raportul de cornere 10—5.**

DINAMO: Constantinescu 7 — Cheran 7, Nunweiller III 7, Sandu Gabriel 8, Deleanu 8, Dinu 8, Nunweiller VI 6, Sălceanu 7, Doru Popescu 4 (min. 65 Nuțu 5), Dumitrache 7, Lucescu 7.

PETROLUL: M. Ionescu 9 — Gruber 8, Bădin 9, Mocanu 7, N. Ionescu 9, Moraru 8, Cringașu 7, Dincuță 5 (min. 82 Iuhasz), Dridea 5 (min. 42 Grozea 8), Ciupitu 6, Petruț 6.

A arbitrat MIRCEA ROTARU ★★★★★, ajutat la linie de **V. Buimistriuc și I. Ciolan (toți din Iași).**

Trofeul Petschovschi: 8.

La tineret-rezerve: Dinamo—Petrolul 1—1 (1—0).

La ora la care începea — în prezența a 10 000 de... umbrele — meciul Dinamo — Petrolul, Rapidul pierduse derbyul televizat al „căilor ferate", iar suporterii din Ștefan cel Mare păreau mai încrezători ca oricînd în soarta echipei lor, fluturînd steaguri și bătînd tobe, scandînd — în ciuda ploii torențiale — „hai campionii", „hai campionii"...

Într-o asemenea atmosferă sărbătorească, partida debutează ca o ciocnire violentă între două forțe care nu se tem una de cealaltă.

După 7 minute, tribunele încremenesc: Petruț pasează lui Moraru în marginea careului mare, „călcîi", și **Dincuță** își face simțită — pentru prima și ultima oară — prezența pe gazon, trimițînd o „ghiulea" în fundul plasei: 1—0!

Reacția gazdelor este imediată. 50 de secunde mai tîrziu survine egalarea — **Dumitrache** împinge în poartă mingea venită de la o lovitură de colț, după ce aceasta izbise mai multe picioare și mai multe piepturi (1—1, min. 8) —, pentru ca, după 4 minute — fază simetrică, corner de pe dreapta, gol **Sălceanu** —, Dinamo să preia conducerea, alungînd prematur gîndul oricărei surprize.

Răsturnarea de scor — explicabilă mai ales prin neatenția apărătorilor ploieșteni — îndîrjește jocul, mingea aleargă cu repeziciune, iar fazele de spectacol, dăruite publicului de 22 de bărbați adevărați, care înfruntă o ploaie nemiloasă, se mută de la o poartă la cealaltă. Dinamo atacă mai insistent, în fața unui portar remarcabil care își trăiește a doua tinerețe, respingînd — miraculos — șutul lui Nunweiller VI (min. 27), pe care o întreagă tribună îl văzuse în gol...

La reluare, spre surprinderea asistenței, Petrolul — care află acum în Grozea un lucid conducător de joc — nu se dovedește „victima sigură" și după 7 minute egalează: același Grozea execută o lovitură liberă (fault Dinu), Ciupitu ratează intercepția, dar **Petruț** nu-l iartă pe Constantinescu: 2—2!

Din această clipă, confruntarea devine dramatică. Dinamo începe să simtă că acest meci nu este chiar atît de ușor de cîștigat pe cît spera, în timp ce Petrolul sesizează apropierea unui „egal" la care — cu siguranță — nu prea visase...

Ultima jumătate de oră se desfășoară mai ales spre poarta oaspeților, dar — în ciuda sensului jocului — Dinamo nu mai izbutește al treilea gol (ocazii — Lucescu în min. 79, Nuțu în min. 83, „bară" Dinu în min. 88), pentru că Bădin sare cu un cap mai sus decît Dumitrache, pentru că Lucescu aleargă mult dar reușește puțin, în sfîrșit, pentru că Petrolul se apără cu ajutorul calmului și al... șansei, luîndu-și înapoi punctul oferit duminica trecută, cu stranie generozitate, Progresului.

Dacă ar fi să judecăm după perioadele de dominare și după ocaziile de gol, Dinamo s-ar putea socoti — pe bună dreptate — o echipă ocolită de noroc; dacă ar fi, însă, să punem în balanță faptul că golurile oaspeților au reprezentat finalitatea unor faze „lucrate", în timp ce ale gazdelor și-au aliat un oarecare coeficient de întîmplare, atunci acest 2—2 capătă conturul unui rezultat mai mult decît echitabil.

Ovidiu IOANIȚOAIA

C.F.R. CLUJ 3 (1)
RAPID 1 (1)

RAPID SUFERĂ O SEVERĂ ȘI NEAȘTEPTATĂ ÎNFRÎNGERE

Stadionul Municipal; timp capricios (cu reprize de ploaie) teren bun; spectatori aproximativ 8 000. Au marcat: TEGEAN (min. 12), **PETREANU** (min. 35), **FANEA** (min. 73), **SOO** (min. 84). **Raportul șuturilor la poartă 16—15** (pe spațiul porții 8—8). **Raport de cornere 10—6.**

C.F.R.: Mărculescu 7 — Cojocaru 8, Marius Bretan 7, Dragomir 7, Fanea 8, Roman 9, Vișan 7, Soo 9, Sorin Bretan 7 (min. 46 Petre Gheorghe 7), O. Ionescu 8, Țegean 7.

RAPID: Răducanu 6 — Pop 5, Lupescu 7, Costea 6, Ștefan 6 (min. 60 Greavu 5), Dinu 6, Dumitru 9, Petreanu 7 (min. 60 Năsturescu 6), Angelescu 5, Neagu 6, Codreanu 7.

A arbitrat NICOLAE CURSARU ★★★★★, ajutat la linie de **M. Marinciu și M. Moraru** (toți din Ploiești).

Trofeul Petschovschi: 9.

La tineret-rezerve: C.F.R. Cluj—Rapid 2—0 (1—0).

CLUJ, 30 (prin telefon, de la trimisul nostru).

De emoțiile de care era stăpînită echipa gazdă, la începutul jocului, aveam să ne dăm seama chiar după primul schimb de mingi. Însăși așezarea în teren a echipei locale susținea teama gazdelor de a nu pierde. Deși echipa avea nevoie de victorie, Cojocaru, cel mai bun om al localnicilor, a intrat pe teren ca libero și a rămas pe acest post pînă în final. În față, dr. Rădulescu a trimis doar trei oameni — S. Bretan, O. Ionescu și Țegean. Credeam că tactica nu va da roade, căci așezarea retrasă (plus crisparea) a clujenilor, le-a permis oaspeților să avanseze nestingherit pe pozițiii de atac.

În prima repriză, bucureștenii au reușit să conducă ostilitățile în cea mai mare parte. Și totuși, în min. 12 era 1—0 pentru gazde. Deși nu aveau bătăi de cap, bucureștenii și le-au făcut singuri. În min. 12, după ce Răducanu a anihilat pătrunderea lui S. Bretan, a urmat o degajare greșită la Costea, de care a profitat Țegean și a deschis scorul. A urmat „momentul Angelescu" (care avea să mai repete figura de două-trei ori). Primind mingea de la... Mărculescu, nesigur la începutul jocului, rapidistul s-a uluit și a refuzat cadoul, șutînd de la 8 m peste poarta goală. În cele din urmă, bucureștenii au egalat (min. 35), grație efortului lui Codreanu, urmat de luftul lui Dragomir de care a profitat Petreanu. Rapid, cu un Dumitru excelent (a executat cîteva lovituri libere, în min. 25 în bară, de mare maestru), nu mai poate schimba totuși scorul. Probabil că ei s-au așteptat s-o facă după pauză.

Dar, în repriza a doua, s-a

SOO

petrecut un fapt cu totul neașteptat. Echipa locală a renăscut parcă, din propria-i cenușă. Raportul de forțe s-a schimbat de așa manieră de nu știai care-i candidata la retrogradare și care sînt pretendenții la titlu. Scăpați de complexul de inferioritate, eliberați de teama de a nu pierde, clujenii au desfășurat un fotbal în continuă mișcare, rapid și eficace. Și totuși, în fața unor atacuri repetate, susținute excelent de fundașii Roman și Fanea Lazăr, apărarea rapidistă a început să se clatine. După ce Angelescu s-a jucat cu o ocazie rarisimă (min. 63) gazdele n-au mai iertat nimic și au punctat prin Fanea Lazăr (min. 73) și Soo (min. 84) în urma unor faze frumoase, dibaci construite. În min. 78 Răducanu era să mai primească un gol, dar l-a salvat bara, la șutul lui Soo. La 3—1, partida era jucată. Clujenii realizează o victorie meritată, indiscutabilă. Rapid e stopat din cursă printr-o înfrîngere severă, care poartă amprenta jocului slab (excepție Dumitru) deși ar exista scuza accidentării lui Neagu. Apărarea bucureșteană, altădată punctul forte, a avut la Cluj o evoluție ștearsă.

Constantin ALEXE

F.C. ARGEȘ 1 (0)
„U" CLUJ 1 (0)

PRINCIPALUL ADVERSAR: TERENUL DE JOC!

Stadionul 1 Mai, teren moale, timp ploios, spectatori 9 000. Au marcat ANCA (min. 58) **și FRĂȚILĂ** (min. 70). **Raportul șuturilor la poartă 29—17** (pe spațiul porții 16—10); **raport de cornere: 7—3.**

F.C. ARGEȘ: Niculescu 7 — Pigulea 8, Olteanu 8, Vlad 8, Ivan II 7, M. Popescu 6 (min. 71 Ciolan 7), Roșu 6, Radu 5, Frățilă 6, Dobrin 6, Jercan 4.

„U" CLUJ: Moldovan 9 — Crețu 7, Pexa 9, Solomon 9, Mihăilă 7, Stîncel 9, Munteanu 6 (min. 46 Ardeleanu 7), Barbu 6, Anca 8, Adam 6, D. Mocanu 6.

A arbitrat C. DINULESCU ★★★★★, **ajutat la tușe de F. Coloși și N. Cătănoiu** (București).

Trofeul Petschovschi: 5.

La tineret-rezerve: F.C. Argeș—U. Cluj 1—0 (1—0).

PITEȘTI, 30 (prin telefon, de la trimisul nostru).

Un teren greu, cu mlaștini la tot pasul, a supus unor eforturi deosebite ambele echipe. **Ele nu au reușit să** se țină prea bine pe picioare în acest conglomerat alunecos și, poate, din această cauză prima repriză nu a fost bogată în faze spectaculoase. A fost o repriză mediocră, din care nu reținem decît șutul lui Frățilă (min. 19), un periculos un-doi Adam—Barbu, neutralizat în ultimă instanță de portarul Niculescu, și o lovitură periculoasă a lui Jercan, gata, gata să intre în poarta lui Moldovan.

Dar, după această repriză inodoră și incoloră, jucătorii au prins aripi parcă și au declanșat o adevărată bătălie, risipind cu generozitate toate rezervele de energie și talent în lupta pentru victorie. În repriza secundă, înotînd pe terenul îmbibat de ploaie, cei 22 de jucători au căutat victoria cu orice preț, și nu a lipsit mult ca ea să fie cucerită de oaspeți. Profitînd de faptul că Dobrin se împotmolise datorită marcajului sever al lui Stîncel, clujenii au dat dovadă de o mai bună organizare în teren și manevrînd cu dibăcie balonul l-au trimis în plasa porții argeșenilor, în min. 58. Balonul fusese respins de impenetrabila linie defensivă clujeană, ajunsese la Adam și acesta l-a pasat la Anca. Mijlocașul clujean a mai parcurs cîțiva metri și apoi a șutat necruțător cu stîngul, de la 30 de metri. Mingea s-a dus ca glonțul, a lovit bara interioară a porții lui Niculescu și a poposit în plasă.

Argeșenii au căutat contra-

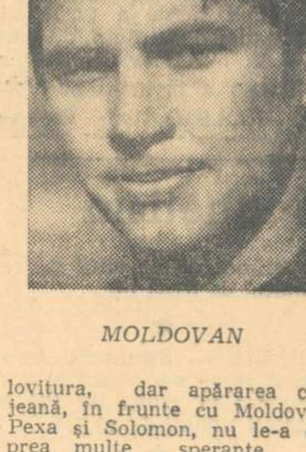

MOLDOVAN

lovitura, dar apărarea clujeană, în frunte cu Moldovan, Pexa și Solomon, nu le-a dat prea multe speranțe. Și totuși, golul egalizator avea să vină în min. 70, dar dintr-o lovitură liberă. Frățilă a reușit unul din acele șuturi care pot încununa cu lauri frunțile unor jucători anonimi pînă în acel moment. Cu o precizie de ceasornicar, el a trimis balonul de la 25 m, exact peste zidul clujean, iar portarul Moldovan, imbatabil pînă atunci, nu a mai putut salva. Egalarea a trezit energiile amorțite ale argeșenilor, care au luat cu asalt poarta clujeană. E drept, nu au lipsit ocaziile de gol (Radu min. 84, Ivan min. 88), dar clujenii investiseră prea multă energie în acest meci, ca să fie îngenuncheați în ultimele minute. Ei au format o tranșee vie în fața porții, au apărat-o eroic, iar pumnii lui Moldovan au deviat în min. 85 două baloane care ar fi putut consemna victoria băieților lui Ozon. Un rezultat echitabil, confirmat de echilibrul existent în lupta de pe teren.

George MIHALACHE

STEAGUL ROȘU 2 (0)
STEAUA 1 (0)

Doar 10 minute din 90...

BRAȘOV, 30 (prin telefon, de la trimisul nostru).

Debutînd cu aplomb și luînd în stăpînire mijlocul terenului, Steaua și-a avertizat adversara că este dispusă să nu facă simțită lipsa din teren a celui mai periculos atacant al său, Iordănescu. Și Steagul roșu a fost nevoită să accepte în primele 10 minute această situație. Steaua a dominat, dar Ștefănescu stingea, prin jocul său neinspirat și lipsa de precizie în fazele de poartă, intențiile ofensive ale echipei sale. În min. 7, de pildă, scăpat de fundașii centrali, la linia de 16 m, în loc să șuteze a pasat... nimănui.

Abia în min. 14, Györfi semnează primul șut al echipei gazdă, trăgînd prin surprindere de la distanță și obligîndu-l pe Haidu să trimită balonul în corner, nu înainte de a lua contact cu bara. Cursa solitară a lui Tătaru, din min. 16, eșuată la același Ștefănescu, avea să constituie semnalul jocului de centru în care s-au complăcut apoi ambele formații. Din restul primei reprize n-am avut, astfel, de semnalat decît șutul lui Dumitriu III peste poarta goală (min. 23), la o minge boxată defectuos de Adamache, și șutul slab, din apropierea porții lui Haidu, trimis de Dumitriu II, care, probabil, n-a vrut să fie mai prejos decît fratele său...

Repriza a doua — exceptînd ultimele 10 minute — avea să aibă aceeași fizionomie cu prima parte a meciului. Din jocul precipitat în care s-au complăcut cele două formații — fazele de poartă au constituit niște oaze într-un deșert fotbalistic — notăm intervenția lui Cristache (min. 49), cînd a scos balonul de pe linia porții sale la un șut al lui Pescaru, și lovitura liberă executată, un minut mai tîrziu, de către Tătaru, mingea fiind boxată în corner de către Adamache. Ulti-

Stadionul Tineretului; timp noros, în final ploaie; teren foarte bun; spectatori circa 8 000. Au înscris: FLORESCU (min. 80), **DRĂGOI** (min. 83) **și MARCU** (min. 89). **Raport de șuturi la poartă 9—14** (pe spațiul porții 6—5). **Raport de cornere 8—5.**

STEAGUL ROȘU: Adamache 8 — Ivăncescu 7, Jenei 8, Olteanu 8, Rusu 7, Pescaru 6, Cadar 6, Necula 5 (min. 65 Drăgoi 7), Dumitriu II 7, Balint 5 (min. 72 Florescu), Györfi 7.

STEAUA: Haidu 8 — Sătmăreanu 7, Ciugarin 6 (min. 80 Marcu), Negrea 7, Cristache 7, Naom 7, Vigu 7, Pantea 6, Tătaru 7, Ștefănescu 5, Dumitriu III 6.

A arbitrat C. NIȚESCU ★★★★, ajutat la linie de **T. Andrei** (Sibiu) **și M. Stelian** (Sighișoara).

Trofeul Petschowschi: 9.

La tineret-rezerve: Steagul roșu Brașov—Steaua 3—2 (2—2).

mele 10 minute ale partidei pot fi considerate ca singurele demne de un joc de bună factură. Ritmul a devenit alert, fazele de poartă mai abundente, golurile colorînd acest final de joc. În min. 80, *Florescu* (introdus în locul lui Balint) a fructificat o excelentă pasă primită de la Dumitriu II, expediind balonul din colțul careului mic în poarta lui Haidu, ieșit la blocaj (mingea a intrat în gol după ce a atins piciorul lui Ciugarin); în min 83, beneficiarul unei pase similare a lui Dumitru II este celălalt nou introdus în formația brașoveană, *Drăgoi*, care a marcat din apropiere. Replica Stelei — promptă, dar tardivă — s-a materializat prin golul înscris de *Marcu* (și el introdus în ultima parte a meciului), care a reluat imparabil, din mijlocul careului de 6 m, centrarea lui Tătaru.

Astfel, toate cele trei goluri au fost opera jucătorilor de rezervă! Fapt care, după părerea noastră, vorbește de la sine...

Paul SLAVESCU

S. C. BACĂU 2 (0)
JIUL 0 (0)

Dembrovschi a spart gheața

Stadion: „23 August", timp: înnourat, **teren:** mustind de apă, **spectatori:** aproximativ 10 000. **Au marcat: DEMBROVSCHI** (min. 60 și 85 din penalty. **Raportul șuturilor la poartă 17—12** (pe spațiul porții 11—5). **Raportul cornerelor 7—4.**

S.C. BACĂU: Ghiță 8 — Kiss 6 (min. 46 Comănescu 7), Catargiu 6, Velicu 7, Comănescu (min. 46 Volmer 8), Vătafu 8, Dușan 8, Pană 8, Dembrovschi 9, Rugiubei 9, Sorin Avram 7 (min. 79 Băluță).

JIUL: Stan 10 — M. Popescu 8, Gheorghevici 7 (min. 72 Tonca), Stocker 8, Caramalis 6, Urmeș 7 (min. 64 Sandu 7), Dodu 9, Peronescu 8, Ion Constantin 7, Libardi 8, Naidin 7.

A arbitrat: C. GHEMIGEAN ★★★★★, **ajutat bine la linie de Ion Gheorghiță și V. Murgășeanu** (toți din București).

Trofeul Petschovschi: 6.

La tineret-rezerve: Sport Club Bacău—Jiul 2—0 (0—0).

BACAU, 30 (prin telefon, de la trimisul nostru).

Admirabilă luptă sportivă, impresionantă încleștare de forțe a prilejuit acest derby din zona lanternei.

Într-adevăr, puse pe jar de victoria feroviștilor clujeni, vizionată în deschidere pe micul ecran, Sport Club Bacău și Jiul au făcut risipă de energie, oferindu-ne un meci de un dinamism rar întîlnit în campionatul nostru, în pofida cîmpului de joc greoi, mustind de apă pe mari porțiuni. A atacat, firește, formația gazdă (beneficiară a terenului propriu și lansată în ofensivă, din primele minute, de un public pe cît de atașat față de idolii săi, pe atît de nedrept vizavi de echipa vizitatoare), dar Jiul s-a apărat azi exemplar, cu superioritate numerică, metodic (zonă combinată cu om la om), și nesperat de lucid în condițiile forcingului băcăuan. Și cînd combinațiile derutante au creat breșe în 16-le oaspeților, a intervenit salvator (min. 1, 11, 12, 14, 30, 34, 35) portarul Stan, care a plonjat curajos la picioare sau a scos incredibil, de la păianjen.

O întreagă „peluză" s-a mutat după pauză în partea opusă pentru a vedea de aproape golul care plutise amenințător timp de 45 minute. Și l-a văzut abia în min. 60 cînd, după o țesătură derutantă de pase, pe aripa dreaptă, Dușan a schimbat brusc pe partea opusă în careu, de unde Dembrovschi a reluat puternic, cu dreptul, înscriind în stînga lui Stan, mascat de coechipieri. Era primul gol marcat în actualul campionat de omul nr. 1 al băcăuanilor și evenimentul a fost sărbătorit de coechipieri cu sărutări pe gazon în stil sud-America. Dorind acum egalarea, fotbaliștii petroșeneni ies mai mult la joc, slăbindu-și deliberat defensiva, pusă la grea încercare în min. 66 și 72, de Pană, și respectiv Sorin Avram, ale căror șuturi din interiorul careului sînt oprite in extremis de inimosul și vigilentul Stan. În condițiile jocului mai deschis, fazele de gol se mută și la poarta lui Ghiță, pe care, în min. 79, la o lovitură liberă, executată cu efect, peste zid, de Libardi, îl va ocroti bara transversală. Tot Libardi va prelungi balonul cu capul (min. 84) de la marginea careului mic, însă Ghiță, bine plasat, va reține pe linia porții. Cu 5 minute înainte de sfîrșit, tabela de marcaj se modifică. Rugiubei țîșnește pe partea dreaptă în careu fiind oprit din cursă de Tonca prin mijloace neregulamentare: 11 m clar, transformat cu precizie de Dembrovschi. Firește, meciul este jucat. Publicul aplaudă formația băcăuană, dar și echipa Jiul părăsește terenul cu fruntea sus, întrucît azi și-a adus și ea contribuția la reușita spectacolului.

G. NICOLAESCU

UNIV. CRAIOVA 1 (1)
U.T.A. 0 (0)

ARĂDENII AR FI MERITAT UN REZULTAT EGAL...

CRAIOVA, 30 (prin telefon, de la trimisul nostru).

În ciuda stării grele a terenului, care a suferit din cauza ploii torențiale căzute cu puțin înaintea începerii partidei, Universitatea Craiova și U.T.A. au oferit publicului (surprinzător de numeros, dacă avem în vedere norii amenințători ce pluteau deasupra stadionului) un joc frumos, plăcut de urmărit. Ambele echipe au făcut aceeași risipă de energie dar, din păcate, numai una dintre ele s-a văzut răsplătită la finele celor 90 de minute și aceasta a fost echipa gazdă, care, conform pronosticurilor, și-a adăugat la zestrea de pînă acum încă două puncte prețioase în lupta pentru cîștigarea unui loc ce dă dreptul de participare la „Cupa U.E.F.A.", din toamnă.

Victoria studenților s-a conturat însă neașteptat de greu. Pe de o parte, datorită replicii viguroase dată de echipa oaspe, iar, pe de alta (mai ales), din cauza propriilor lor slăbiciuni, evidente cu deosebire în repriza secundă.

Craiovenii au avut șansa să deschidă scorul foarte devreme, încă în min. 4 de joc, cînd Țarălungă (extrem de activ și de laborios în prima parte a partidei) l-a driblat pe Birău, a făcut o cursă frumoasă pe extremă, a centrat în careu și mingea (neinterceptată de Pojoni, care a alunecat și a căzut într-un moment decisiv) a ajuns la **Oblemenco,** iar acesta (rămas singur în apropierea liniei de 6 m) a trimis-o fără dificultate în plasă. În continuare, tot gazdele au deținut inițiativa, dar ele au ratat ocazii prielnice de a majora scorul în min. 30 (șut Oblemenco, reținut cu dificultate de Vidac) min. 40 (Ivan s-a încurcat în cîteva driblinguri inutile în careul advers) și min. 44 (șut puternic Niță, blocat de Pojoni), astfel că la pauză avantajul (meritat, fără îndoială) rămăsese de numai un gol în favoarea lor.

După reluare, în mod surprinzător, craiovenii au cedat aproape total inițiativa în

OBLEMENCO

favoarea oaspeților din Arad care, de altfel, și-n prima repriză practicaseră un joc deschis, destul de curajos în atac, Papuc fiind nevoit (în min. 38) să plonjeze la picioarele lui Sima pentru a evita golul.

În această a doua parte a meciului, U.T.A. a dominat teritorial, și-a creat numeroase situații favorabile, dar pripeala și imprecizia înaintașilor săi într-un șir întreg de faze la poarta lui Papuc (ca și intervențiile prompte și spectaculoase ale goalkeeperului craiovean) au privat-o de un rezultat de egalitate pe care-l merita cu prisosință.

Constantin FIRANESCU

Stadion Central, vreme închisă, teren alunecos, pe alocuri desfundat. **Spectatori** aproximativ 15 000. **A marcat OBLEMENCO** (min. 4). **Raportul șuturilor la poartă 14—14** (pe spațiul porții 6—4). **Raport de cornere 8—7.**

UNIVERSITATEA: Papuc 9 — Niculescu 7, Smarandache 8, Deseinicu 8, Velea 7, Strîmbeanu 6, Ivan 7, Niță 6, Neagu 5 (min. 46 Bălan 6), Oblemenco 8, Țarălungă 8.

U.T.A.: Vidac 7 — Birău 7, Lereter 8, Pojoni 7, Popovici 8, Domide 8, Petescu 7, Broșovschi 8, Sima 6, Kun II 6 (min. 73 Calinin 6), Fl. Dumitrescu 7.

A arbitrat C. NICULESCU ★★★★★, ajutat la linie de **C. Costică și Al. Văduvescu** (toți din București).

Trofeul Petschovschi: 9.

La tineret-rezerve: Univ. Craiova—U.T.A. 3—0 (1—0).

C.F.R. TIMIȘOARA 0
FARUL 0

Plouați și la propriu și la figurat...

TIMIȘOARA, 30 (prin telefon, de la corespondentul nostru).

Norii amenințători dinaintea jocului, care s-au transformat, din min. 10, în ploaie, cît și poziția în clasament a celor două formații, au atras la stadionul C.F.R. doar 2 000 de spectatori, dar și aceștia au plecat decepționați de calitatea jocului. Dacă în prima repriză am asistat la cîteva acțiuni mai apropiate de fotbal, în partea a doua, timp de aproximativ 20 de minute, am fost martorii unui... altfel de joc. În plus, „tensiunea" din teren s-a soldat cu o serie de neregularități de ambele părți, care l-au determinat pe arbitru să împartă cartonașe galbene (Stoica, Chimiuc, Tufan) pentru liniștirea spiritelor încinse. Spectatorii prezenți se întrebau, pe bună dreptate, de ce atîta „dîrzenie", ca și cînd se disputa o finală de mare importanță. În asemenea condiții, pe un teren alunecos și o ploaie continuă, spectacolul fotbalistic oferit a fost departe de cerințele unuia de divizia A.

Și acum cîteva momente mai importante din cele 90 de minute: min. 15 — o combinație reușită între Ologu și Caraman este terminată cu un șut plasat pe care Corec îl reține. Peste trei minute, Pîrvu demarează pe dreapta, centrează și Panici reia de la 7 m pe lîngă bară. În min. 29, Bojin are ocazia de a deschide scorul, dar nu ajunge mingea care-l depășește de puțin. Peste două minute, Oprea taie răsuflarea în tribune cu un șut razant cu bara. În min. 34, Pîrvu șutează de la 35 de metri în bară. În repriza secundă plouă mai des, atmosfera pe teren devine încărcată, iar noi, în carnet, notăm neregularități care umbresc aspectul jocului. Spectatorii, plouați la propriu și la figurat, răsuflă ușurați cînd arbitrul M. Bădulescu fluieră sfîrșitul unui joc care dacă se mai prelungea cu încă două reprize poate că tot nu ar fi oferit un gol...

Petre ARCAN

Stadion C.F.R.; teren alunecos; ploaie în tot cursul jocului; spectatori 2 000. Șuturi la poartă 17—11 (pe spațiul porții 7—4). **Raport de cornere 3—4.**

C.F.R.: Corec 9 — Pîrvu 7, Bodrojan 8, Mehedinți 8, Bocșa 7, Donca 6, Chimiuc 6, Periaț 6, Floareș 7, Bojin 4 (min. 77 Regep), Panici 5 (min. 46 Seceleanu 6).

FARUL: Popa 8 — Stoica 6, N. Constantinescu 7, Antonescu 8, Ghirca 6, Tănase 7 (min 83 Pleșa), Tufan 7, Ologu 5, (min. 46 I. Constantinescu 6), Caraman 6, Oprea 7, Turcu 7.

A arbitrat M. BĂDULESCU ★★★★, ajutat la tușă de **St. Patcov și Z. Szilagy** (toți din Oradea).

Trofeul Petschovschi: 9.

La tineret-rezerve: C.F.R. Timișoara — Farul 3—0 (2—0)

PRONOSPORT

Așa arată o variantă cu 13 rezultate exacte la concursul Pronosport nr. 22, etapa din 30 mai 1971

I.	Dinamo-Petrolul	X
II.	Steagul roșu-Steaua	1
III.	C.F.R. Cluj-Rapid	1
IV.	S.C. Bacău-Jiul	1
V.	Univ. Cv.-U.T. Arad	1
VI.	F.C. Argeș-„U" Cluj	X
VII.	C.F.R. Tim.-Farul	X
VIII.	C.F.R. Paș.-F.C. Galați	1
IX.	Ceahlăul-Sp. studen.	X
X.	Pol. Gal.-A.S.A. Tg. M.	X
XI.	C.S.M. Reș.-Olim. Or	1
XII.	C.F.R. Arad-Min. A.	1
XIII.	Gl. Bistrița-Vag. Arad	X

FOND DE PREMII LEI 427.475.

Plata premiilor pentru acest concurs se va face astfel: **în Capitală** începînd de la 4 iunie la 15 iulie 1971. **În țară** de la 8 iunie la 15 iulie 1971.

Rubrică redactată de Loto-Pronosport

LA ROLAND GARROS ÎNCEP SĂ SE PROFILEZE POSIBILII CÎȘTIGĂTORI

Ilie Năstase întîlnește în „optimi" pe polonezul Tadeus Nowicki

PARIS, 30 (prin telefon, de la trimisul nostru special). Ziua de duminică a făcut o triere foarte serioasă printre concurenții rămași în întrecerea celor cinci probe ale campionatelor de tenis de la Roland Garros, deși, trebuie să precizez, surprizele par să fi dispărut de pe tabelul de rezultate, cel puțin la simplu masculin, toți favoriții trecînd cu bine hopul „16"-imilor de finală. Printre aceștia și polonezul Tadeus Nowicki, cel care va fi adversarul lui Ilie Năstase în „optimi", în ziua următoare (n.n. luni). Tînărul purtător al nr. 2 în clasamentul tenismenilor polonezi a impresionat prin precizie și combativitate, dispunînd de un adversar de talie, cum este sud-africanul Frew McMillan, acesta handicapat — e drept — de o întindere musculară.

Mai notăm pe partea cealaltă a tabelului, cu care Năstase ar putea avea interferență doar în finală, victoria obținută de iugoslavul Zeliko Franulovici asupra americanului Tom Gorman. Să reamintim că reputatul campion iugoslav va fi oaspetele Bucureștilor la finele săptămînii viitoare pentru semifinala europeană a „Cupei Davis".

Kodes, Richey, Barthes, Jauffret sînt și ei prezenți între primii 16 calificați, ceea ce anunță întîlniri din ce în ce mai interesante.

Trecînd și la celelalte probe, notăm calificarea pentru „sferturi" a două perechi masculine americane, Ashe-Riessen și Lutz-Pasarell. La fete se profilează o semifinală care îi va agita, fără îndoială, pe parizieni: Françoise Durr joacă împotriva australiencei Evonne Goolagong.

În sfîrșit, pentru ca ziua să nu treacă fără nici o surpriză, iată și una de proporții. Capul de serie nr. 1, al turneului de simplu feminin, australianca Margaret Court, este eliminată din competiție. Cîștigătoarea de anul trecut a „marelui șlem" se înclină în fața fostei sale compatrioate, blonda Gail Chanfreau.

Probabilii cîștigători încep să se profileze la orizont...

REZULTATE TEHNICE:

Simplu băieți („16"-imi): Goven — Pietrangeli 6—4, 6—4, 3—6, 6—1; Nowicki — McMillan 3—6 6—1, 8—6, 6—2; Barthes — Ryan 9—7, 6—1, 6—2; Franulovici — Gorman 6—3, 6—1, 7—5; Gulyas — Bowrey 6—2, 6—2, 6—2; Richey — Dybley 6—1, 6—3, 8—6; Lutz — Kuki 6—1, 5—7, 5—7, 6—4, 6—4; Proisy — Pinto Bravo 6—1, 6—0, 6—3; Jauffret — Chanfreau 6—3, 7—5, 6—1; Kodes — Carmichael 6—4, 9—7, 6—2.

Dublu băieți (optimi): Ashe, Riessen — Molina, Velasco 6—2, 13—11, 8—6; Lutz, Pasarell — Lechly, Moore 6—8, 3—6, 10—8, 6—4, 6—4; Bowrey, Maud — Franulovici, Ryan 7—9, 6—3, 6—4, 6—2.

Simplu femei: Chanfreau — Court 6—3, 6—4; Bowrey — Shaw 6—1, 6—2; Durr — Stove 7—5, 5—7, 6—4; Richey — Rossouw 7—5, 6—2.

Radu VOIA

Înaintea încheierii marii competiții de la Roland Garros, clasamentul în întrecerea dotată cu „Grand Prix" F.I.L.T. este următorul:
1. Năstase 59 p, 2. Kodes 39 p, 3. Barthes 36 p, 4. Taylor 31 p, 5—6. Drysdale și Gimeno 30 p, 7—8. Richey și Smith 25 p, 9—10. Jauffret și Szőke 23 p, 11. Franulovici 22 p, 12. Tiriac 20 p, 13—14. Goven și Proissy 18 p, 15—16. Ivanovici și Ph. Moore 14 p, 17—19. Okker, Graebner și Zednik 12 p.

TRAIAN MARCU A CÎȘTIGAT TURNEUL DE LA KIEV

La Kiev s-au încheiat campionatele internaționale de tenis ale U.R.S.S. rezervate juniorilor. Au luat parte tineri tenismeni din **Cehoslovacia, Polonia, Ungaria, U.R.S.S. și România.** Avînd o evoluție superioară, reprezentantul României, **Traian Marcu** a reușit să cucerească titlul la proba de simplu.

Rezultate, simplu juniori, turul I: Marcu — Pugiev (U.R.S.S.) 6—3, 7—5, **turul II:** Marcu — Boiko (U.R.S.S.) 4—6, 6—1, 6—2, **sferturi:** Marcu — Borisov (U.R.S.S.) 6—3, 9—7, **semifinale:** Marcu — Bogomolov (U.R.S.S.) 6—3, 6—2, **finala:** Marcu — Ahmerov (U.R.S.S.) 6—3, 6—8, 6—1;

Turneul țărilor socialiste la scrimă

(Urmare din pag. 1)

Pascu 2, Ardeleanu 2; Alexandrov 1, Szalay 1, Ostafi 1). În ultimul meci (cu echipa U.R.S.S.), Drîmbă a realizat 2 v, Ardeleanu 1 v, iar Pascu și Vicol nu au obținut nici o victorie.

O comportare meritorie a avut formația secundă a floretiștilor noastre (Alexandrov, Szalay, Văduva, Moroșan și Ostafi) care a terminat în clasamentul grupei pe locul II și în cel final pe locul IV. Echipa România II a întrecut formațiile Cubei și Bulgariei cu același scor (9—3) cedînd „4-lui" sovietic cu 3—9 (ca și prima noastră echipă). În turneul final, echipa noastră secundă a cedat, la mare luptă, teamului maghiar cu 7—9.

Alte rezultate: U.R.S.S.-Bulgaria 9—0; U.R.S.S.-Cuba 9—4; Cuba-Bulgaria 8—6; Ungaria—R.D.G. 9—3; Ungaria-Polonia 9—6; Polonia-R.D.G. 9—1 (!); R.D.G.-Bulgaria 9—5 (pentru locurile 7—8); Polonia-Cuba 9—5 (pentru locurile 5—6). **Clasament final:** 1. U.R.S.S. 2 v (22 a.c.); 2. România I 2 v (21 a.c.); 3. Ungaria 1 v; 4. România II 0 v.

Turneul de spadă pe echipe s-a soldat cu o serie de rezultate surprinzătoare (mai ales ca dimensiune a scorului). Astfel, în grupa I, echipa Ungariei a terminat pe primul loc întrecînd cvartetul spadasinilor sovietici cu 8—4 (Erdös 3, Mona 3, Varga 2; Kriss, Rasolko, Nikancikov, Modzolevski — cîte 1 v) după ce mai înainte s-au întrebuințat serios ca să dispună de echipa România II cu 9—6. În grupa a II-a garnitura primă a României (Szepesi, Duțu, Istrate, Pongrat) a realizat 3 v: cu Bulgaria 9—2 (Duțu 3, Istrate 2, Szepesi 2, Pongrat 2); cu Cuba 9—5 (Pongrat 4, Duțu 2, Istrate 2; Szepesi 1); cu R.D.G. 8—7 (Pongrăt 2, Istrate 2, Duțu 2, Szepesi 1).

Ultimele două meciuri din turneul final susținute de spadasinii noștri s-au încheiat cu rezultate care nu i-au avantajat: 9—4 cu U.R.S.S. (Istrate: 5—3 cu Modzolevski și 5—1 cu Nicancikov, Duțu-Modzolevski 5—3, Sepessi-Nicancikov 5—3) și apoi 8—6 cu Ungaria (1—3, 4—4, 5—7). Spadasinii noștri s-au apropiat pînă la 6—7, dar, în continuare, Istrate n-a putut trece de Erdöss, în fața căruia a pierdut la 0. Meciul n-a mai continuat deoarece în eventualitatea unui meci egal, ungurii ar fi avut avantaj la tușe. Pentru România au punctat Istrate, Sepessi și Pongrat, fiecare de cîte două ori.

Clasamentul final al probei de spadă: **1. U.R.S.S., 2, Ungaria, 3. R. D. Germană, 4. România, 5. Polonia, 6. Cuba, 7. România II, 8. Bulgaria.**

MECIUL PITEȘTI — PLEVEN A FOST CÎȘTIGAT DE GAZDE

PITEȘTI, 30 (prin telefon, de la corespondentul nostru). Pe stadionul atletic din localitate a avut loc întîlnirea dintre reprezentativa județului Argeș și cea a regiunii Pleven (Bulgaria). Atleții români au obținut victoria cu 193—147 p. Citeva rezultate: 400 m: M. Bălan 49,9; 5 000 m: Milea 15:08,6; 3 000 m obst.: Goanță 9:17,0; înălțime: Stepanov (Pl.) 1,90 m; ciocan: Tibulschi 61,60 m; FEMEI: 800 m: Beau 2:19,8; lungime: Petrova (Pl.) 5,80 m; disc: Cataramă 55,56 m.

I. FEȚEANU

Concursul atletic al ziarului Narodna Mladej

SOFIA 30, **(prin telefon, de la corespondentul nostru).** Timpul nefavorabil care domină continentul în aceste zile a fost prezent și la Sofia (frig, atmosferă mohorîtă, umiditate foarte mare) ceea ce a constituit un serios impediment pentru atleții participanți la a 17-a ediție a concursului internațional dotat cu cupa ziarului Narodna mladej. Evident, atleții au suportat greu handicapul condițiilor atmoferice nefavorabile iar organizatorii s-au văzut nevoiți să contramandeze ultimele probe ale reuniunii de duminică.

Concurenții români au avut, ca și în prima zi, o comportare sub posibilități. Singura care — poate — ar fi izbutit ceva, Mariana Goth, după ce a obținut 24,4 s în seriile cursei de 200 m, acuzînd un ușor accident nu s-a mai prezentat la startul finalei.

Iată acum și cîteva dintre rezultatele înregistrate în ziua a doua a competiției: BĂRBAȚI: **200 m:** Loveski (U.R.S.S.) 21,2, Dulgherov (Bulgaria) 21,3, P. Bandomos (Cuba) 21,3; **1500 m:** Tumcan (Turcia) 3:55,2; **400 mg:** Stratos (Grecia) 51,2, Bratanov (Bulg.) 51,8 — record național egalat; **3000 m obst.:** Jeleaskov (Bulg.) 8:55,8; **triplu:** Drehmel (R.D.G.) 16,36, Czifra (Ungaria) 15,92, Stoikovski (Bulg.) 15,44; **prăjină:** Hlebarov (Bulg.) 4,50; **înălțime:** Tarmak (U.R.S.S.) 2,08, Bogdanov (Bulg.) 2,08, Tihany (Ung.) 2,05... 7. Șerban Ioan (România) 1,95 m (a doborît de trei ori la 2,00 m); FEMEI: **200 m:** Venkova (Bulg.) 24,7; **1500 m:** Onbasieva (Bulg.) 4:35,4; **100 mg:** Kosniciarska (Bulg.) 14,0, Jurukova (Bulg.) 14,2; **disc:** Illgen (R.D.G.) 60,10 m, Menis (România) 57,82 m. Bramen (Cuba) 53,84 m,... 5. Lesenciuc (România) 49,02 m.

Toma HRISTOV

sportul în lume

Polonezul Zapedski 597 p la pistol viteză, la Kiev

KIEV, 30 (prin telefon). După cinci zile de întreceri s-a încheiat competiția internațională de tir, dotată cu **„Marele premiu DOSAAF". La proba de pistol viteză** 60 f., disputată în ultimele două zile, victorios a fost polonezul **J. Zapedski** cu un punctaj de valoare mondială — 597 (în manșa I 299, iar în manșa a II-a 298). Pe locurile 2—3 s-au clasat sovieticii I. Talu — 593 p și I. Gutovski — 592 p. Pistolarii noștri, dintre care doar D. Juga face parte din prima garnitură, au ocupat următoarele locuri: 9. D. Iuga 586 p (291—295), 19. Șt. Popa 580 p, 23. D. Marcel 576 p, 25. Al. Ghered 577 p și 28. M. Niță 569 p. Pe echipe a cîștigat **U.R.S.S. cu 2364 p,** formația română a ocupat locul 4 cu 2318 p. La **armă standard 3×20 f.** senioare pe primele două locuri s-au clasat trăgătoarele din R.D. Germană **Marga Nabel — 575 p** și Mariane Kassel — 571 p. Pe locul III — Eulania Rolinska (Polonia) 569 p. Locurile ocupate de sportivele noastre: 9. Veronica Stroe — 560 p, 13. Ana Goreti — 554 p și 17. Edda Baia — 547 p. Pe echipe: 1. R.D.G. 1707 p, 2. U.R.S.S. 1689 p, 3. Polonia 1689 p.... 5. România 1661 p. **Proba de pistol cu aer comprimat 40 f.** senioare a revenit țintașei sovietice **Rima Andreeva cu 379 p.**

KORCINOI — GHELLER 4,5-2,5 ÎN „SFERTURILE" PENTRU C.M.

MOSCOVA, 30 (Agerpres). — În meciul sferturilor de finală, contînd pentru turneul candidaților la titlul mondial de șah, Korcinoi (U.R.S.S.) a cîștigat a 7-a partidă în fața lui Gheller (U.R.S.S.) Korcinoi conduce acum cu $4^1/_2$—$2^1/_2$ puncte.

BASCHETBALISTELE SOVIETICE pentru a 4-a oară campioane mondiale

RIO DE JANEIRO, 30 (Agerpres). — Cel de-al 6-lea campionat mondial feminin de baschet s-a încheiat la Sao Paulo cu victoria echipei U.R.S.S., care cîștigă pentru a 4-a oară această competiție. În ultima zi a turneului final, baschetbalistele sovietice au învins cu scorul de 82—49 (40—26) selecționata Braziliei, în timp ce echipa Japoniei a întrecut cu scorul de 59—53 (30—18) formația Cubei.

Clasament: 1. U.R.S.S. — 12 puncte; 2. Cehoslovacia — 10 p; 3. Brazilia — 10 p; 4. Coreea de Sud — 9 p; 5. Japonia — 8 p; 6. Franța — 7 p; 7. Cuba — 7 p.

Scoruri mari în preliminariile C.E. de baschet masculin

În turneul preliminar al C.E. masculin de baschet de la Ankara, echipa Iugoslaviei a învins cu 112—68 (56—32) formația R.A.U. Echipele Iugoslaviei și Turciei sînt calificate pentru turneul final de la Essen, indiferent de ultimele rezultate pe care le vor obține. În partidele din ultima zi se întîlnesc Turcia—Iugoslavia și Austria—R.A.U.

În turneul preliminar pentru campionatul european de baschet masculin, la Cagliari, echipa Bulgariei a învins cu scorul de 105—75 echipa Belgiei. Italia a întrecut cu 74—59 echipa Albaniei. Selecționata Angliei a avut zi liberă.

Andrea Gyarmaty — nou record european (2:25,1) la 200 m spate

Cu prilejul unui concurs de natație desfășurat la Budapesta, înotătoarea maghiară Andrea Gyarmaty a stabilit un nou record european în proba de 200 m spate cu timpul de 2:25,1. Vechiul record era de 2:25,5; și aparținea aceleeași sportive (în imaginea noastră).

ȘAHISTELE ÎN ÎNTRECERI

MOSCOVA, 30 (Agerpres). În prima rundă a turneului internațional feminin de șah de la Moscova, Kușnir (U.R.S.S.) a învins-o pe Voițik (U.R.S.S.), iar Eretova (Cehoslovacia) a cîștigat la Margareta Teodorescu (România).

● Cu o rundă înainte de terminarea turneului interzonal feminin de șah de la Ohrid conduce Nana Aleksandria (U.R.S.S.) cu 12 p și o partidă întreruptă, urmată de Zatulovskaia (U.R.S.S.) — $11^1/_2$ p, Lazarevici (Iugoslavia) 11 p. Elisabeta Polihroniade (România) ocupă locul 9 cu $7^1/_2$ puncte și o partidă întreruptă.

Pe pistele de atletism

BAKU. — Guram Gudasvili a stabilit un nou record sovietic în proba de aruncarea discului cu un rezultat de 62,80 m. El a corectat cu 8 cm recordul precedent, care aparținea lui Liakov.

★

PRAGA. — În cadrul unui concurs atletic care a avut loc la Praga, sportivul cehoslovac Jaroslav Brabec a stabilit un nou record național în proba de aruncarea greutății cu performanța de 19,73 m. Cunoscutul campion Ludwig Danek a cîștigat proba de aruncarea discului cu rezultatul de 63,38 m.

★

PARIS. — Sprinterul francez Byrame s-a clasat pe primul loc în cursa de 100 m plat cu timpul de 10,2.

★

UDINE. — Mario Vecchiatto a stabilit un nou record italian în proba de aruncarea ciocanului. În formă excelentă, Vecchiantto a realizat o performanță de 68,74 m (v.r. era de 68,40 m).

★

MALMOE. — Ricky Bruch continuă să se mențină în preajma recordurilor european și mondial la aruncarea discului. El a reușit să arunce, cu vînt puternic din față, 67,40 m. El a depășit de puțin, apoi, o aruncare de aproape 70 m. În același concurs, Isaksson a încercat să doboare recordul mondial la prăjină dar nu a reușit să sară mai mult de 5,30 m.

AL. UNSER ÎNVINGĂTOR CU TIMP RECORD LA INDIANOPOLIS

NEW YORK, 30 **(Agerpres).** — Tradiționala competiție internațională automobilistică „Cursa de 500 mile" de la Indianopolis a fost cîștigată la această ediție de alergătorul Al. Unser (S.U.A.), care a pilotat un „Colt-Ford". El a realizat pe 500 mile (802 km) timpul de 3 h 10:11,56 stabilind un nou record al competiției. Pe locul doi s-a clasat Peter Revson (S.U.A.) care a sosit după 23 sec., urmat de Foyt.

P. FRIEDERICH (R.D. GERMANĂ) LIDER ÎN C.M. DE MOTOCROS

HELSINKI, 30 **(Agerpres).** — Concursul internațional de motocros desfășurat la Helsinki, s-a încheiat cu victoria sportivului Paul Friederich (R.D. Germană), care a concurat pe o motocicletă „C.Z.". Pe locul secund s-a clasat suedezul Aake Johnsson pe „Maico", urmat de vest-germanul Adolf Weil pe „Maico", belgianul Roger de Coster pe „Suzuki" etc.

În urma acestor rezultate, în clasamentul campionatului mondial (clasa 500 cmc) conduce Paul Friederich cu 42 puncte.

Concurs preolimpic de ciclism

Pe pista velodromului din München s-a desfășurat un concurs preolimpic de ciclism. Proba de urmărire individuală (4000 m) a fost cîștigată de sportivul vest-german Rupert Kratzer cronometrat în 4:57,2. Compatriotul său Herbert Honz s-a clasat pe primul loc în cursa de 1 000 m cu start de pe loc, realizînd timpul de 1:10,3.

STEAUA — LEGIA 5—4, LA HALTERE

Duminică dimineață, în sala Steaua din Calea Plevnei, s-a desfășurat tradiționala întîlnire de haltere dintre cluburile Steaua și Legia Varșovia. Victoria a revenit sportivilor români cu 5—4. Cele 5 puncte ale echipei Steaua au fost aduse de **Ion Hortopan** la categoria muscă, cu 230 kg, **Z. Fiat** (295 kg) la cat. cocoș, V. Rusu (330 kg) la cat. pană, **F. Balaș** (375 kg) la cat. ușoară și D. Constantin (392,5 kg) la cat. semimijlocie. Cele patru victorii poloneze au fost cucerite de **C. Wrobelewcki** (400 kg) la cat. mijlocie, **L. Jaszinski** (450 kg) la cat. semigrea, **Kz. Waszizseckel** (fără adversar), la cat. grea și R. Szerwacky (410 kg) la cat. supergrea.

HOTĂRÎRILE CONGRESULUI F.I.S.

BELGRAD, 30 (Agerpres). — În localitatea Opatija (Iugoslavia) se desfășoară lucrările celui de-al 28-lea Congres al Federației internaționale de schi. Participă 400 de delegați din 35 de țări, printre care și România.

Participanții la Congres au aprobat noile reguli privind statutul de amator al schiorilor prin care se interzice acestora să stabilească contacte cu firme comerciale și să primească sume de bani în scopul de a face reclamă diverselor mărci de schiuri. Sînt admise numai indemnizațiile de concurs și pentru perioadele de antrenament, stabilite de federațiile naționale. Pe de altă parte, președintele federației, Marc Hodler, a declarat că va depune toate eforturile pentru ca schiorii suspendați de către Comitetul internațional olimpic să poată lua startul la Jocurile Olimpiadei albe de la Sapporo.

Congresul federației internaționale de schi a stabilit ca viitoarele campionate mondiale din 1974 să se desfășoare la Saint Moritz (Elveția), probele alpine și Falun (Suedia), probele nordice. Congresul a hotărît de asemenea ca, anul viitor, în stațiunea de sporturi de iarnă iugoslavă Planica să se dispute primul campionat mondial de „zbor" cu schiurile, de la trambulină.

Lotul polonez pentru C.E. de box

VARȘOVIA, 30 (Agerpres). Federația poloneză de box a definitivat echipa care va participa la cea de-a 19-a ediție a campionatelor europene de la Madrid. În ordinea celor 11 categorii de greutate, vor reprezenta culorile poloneze următorii pugiliști: Rojek, Blajinski, Gotfryd, Tomczik, Sczepanski, Iakubowski, Petek, Rudkowski, Stahurski, Gortat și Denderys.

Echipa poloneză va pleca spre Madrid la 9 iunie.

Două meciuri în campionatul european de fotbal: U.R.S.S.—Spania 2—1; Irlanda—Austria 1—4

FINAL PASIONANT LA MOSCOVA

La Moscova s-a desfășurat duminică întîlnirea dintre reprezentativele U.R.S.S. și Spaniei contînd pentru grupa a IV-a a preliminariilor campionatului european de fotbal. În fața celor peste 100 000 de spectatori prezenți, pe stadionul de la Lujniki, cele două formații s-au angajat într-o luptă pasionantă. La capătul unui joc spectaculos, cu un final în care s-au marcat toate golurile, echipa U.R.S.S. a cîștigat cu 2—1 (0—0). Primul gol a fost înscris de **Kolotov** în min. 79. Patru minute mai tîrziu, în urma unei combinații frumoase, gazdele măresc scorul prin **Sevcenko.** Cu trei minute înaintea sfîrșitului partidei **Rexach** (Spania) reduce din handicap.

Clasamentul grupei a IV-a

1. Irl. de Nord	3	2	0	1	8—3	4
2. Spania	3	2	0	1	6—2	4
3. U.R.S.S.	2	2	0	0	5—2	4
4. Cipru	4	0	0	4	1—13	0

Următorul meci: U.R.S.S. — Cipru (7 iulie).

AUSTRIA OBȚINE PRIMA VICTORIE

La Dublin, în grupa a VI-a a campionatului european, echipa Austriei a obținut prima victorie în această competiție. Reprezentativa **Austriei a dispus cu 4—1 (3—0) de selecționata Irlandei.** Golurile învingătorilor au fost marcate de **Kodat, Starek, Schmidradner** (2), respectiv **Tunner.**

Clasamentul grupei:

1. Italia	3	3	0	0	7—2	6
2. Suedia	3	2	1	0	3—1	5
3. Austria	3	1	0	2	5—4	2
4. Irlanda	5	0	1	4	3—11	1

Următorul meci: **Suedia — Italia** (9 iunie).

ANGLIA — PORTUGALIA 3—0 ÎN FINALA TURNEULUI U.E.F.A.

La Praga s-a încheiat, ieri, turneul U.E.F.A. rezervat juniorilor. În finala competiției, **Anglia a dispus cu 3—0 (3—0) de Portugalia.** Pentru locurile 3—4 s-au întîlnit reprezentativele **R. D. Germane** și **U.R.S.S.** După timpul regulamentar de joc, scorul a fost egal: 1—1. În urma executării loviturilor de la 11 m, selecționata R. D. Germane a cîștigat cu 6—4. Învingătorii au transformat toate cele 5 penaltyuri, în timp ce fotbaliștii sovietici au ratat două din cele cinci lovituri de la 11 m.

R. F. a GERMANIEI: CAMPIOANA VA FI DECISĂ ÎN ULTIMA ETAPĂ

Nici penultima etapă nu a clarificat, în mod definitiv, lupta pentru titlu. Deocamdată s-a schimbat liderul. În fruntea clasamentului a trecut Bayern München avînd un golaveraj mai bun (la limită). Iată rezultatele: Schalke 04—F.C. Köln 2—2; F. C. Kaiserslautern-M.S.V. Duisburg 3—0; Bayern München-Eintracht Braunschweig 4—1; Arminia Bielefeld-VfB Stuttgart 1—0; Hamburger S.V.-Borussia Dortmund 2—1; Kickers Offenbach-Eintracht. Frankfurt 0—2; Hannover 96-Hertha 1—1; Borussia Mönchengladbach - Rotweiss Essen 4—3; Rotwiess Oberhausen-Werder Bremen 3—0. Primele clasate:

1. Bayern	33	19	10	4	74—34	48
2. Borussia M.	33	19	10	4	73—34	48
3. Hertha	33	16	9	8	61—42	41
4. Eintracht Br.	33	16	6	11	51—39	38
5. Ham. S.V.	33	12	11	10	51—62	35

În ultima etapă, Bayern München joacă la Duisburg, iar Borussia Mönchengladbach la Frankfurt, cu Eintracht.

★

Peste 100 000 de spectatori au urmărit la Leningrad meciul internațional dintre selecționatele olimpice ale U.R.S.S. și Austriei. Jocul s-a încheiat cu un rezultat de egalitate: 1—1 (1—0).

Echipa Angliei a cîștigat turneul U.E.F.A. În semifinale, tinerii fotbaliști englezi au dispus de selecționata U.R.S.S. cu 4—2 (în imagine, o fază din meci). În fotografie, **Kozemaikin** *(U.R.S.S.) în stînga, protejează balonul în fața englezului* **Dugdale**

Telefoto: A.P.—AGERPRES

TELEX • TELEX • TELEX • TELEX

Continuîndu-și turneul în S.U.A., reprezentativa masculină de baschet a U.R.S.S. a jucat la Albuquerque cu o selecționată locală pe care a învins-o cu scorul de 93—87 (37—40). Aceasta a fost cea de-a 7-a victorie consecutivă obținută de baschetbaliștii sovietici.

■

La Sofia s-a disputat întîlnirea internațională amicală de handbal dintre echipele masculine Akademik Sofia și S. C. Leipzig. La capătul unui joc echilibrat victoria a revenit gazdelor cu 13—12 (8—4).

■

În continuarea turneului pe care-l întreprinde în Republica Sud-Africană, selecționata de rugby a Franței a jucat la Johannesburg cu o reprezentativă din Transvaal. Rugbyștii francezi au obținut victoria cu scorul de 20—14 (0—0).

■

Cursa internațională automobilistică desfășurată la Salzburg a fost cîștigată de concurentul austriac Niki Lauda. Învingătorul, care a concurat pe o mașină „Chevron", a realizat o medie orară de 199,690 km, fiind urmat de italianul Arturo Merzario pe „Fiat" și de englezii John Hine pe „Chevron" și Vic Elfrod pe „Lola".

■

Turneul internațional de spadă din Berlinul occidental a revenit sportivului elvețian Alexandre Bretholz. El a totalizat în turneul final 5 victorii, fiind urmat în clasament de compatriotul său Daniel Giger cu 3 victorii. Competiția feminină de floretă a fost cîștigată de scrimera daneză Anni Max-Madsen, învingătoare în baraj în fața vest-germancei Margret Ohlsen.

■

Continuîndu-și turneul în Japonia, selecționata masculină de volei a U.R.S.S. a jucat la Saga cu formația „Matisita Denki". Voleibaliștii sovietici au obținut victoria cu 3—1 (15—12, 12—15, 15—12, 15—6).

■

La Ciudad de Mexico se desfășoară meciul de tenis care opune echipei Mexicului selecționata Canadei. După prima zi, în acest meci, care contează pentru „Cupa Davis", scorul este egal: 1—1. Lara (M) l-a învins cu 6—2, 6—3, 6—2 pe Sharpe (C), iar canadianul Belkin a dispus cu 4—6, 6—4, 6—2, 6—4 de Mayo (M).

■

Campionul fondial de box la cat.semiușoară (ușoară clasa juniori) japonezul Yosiyuki Numata și-a pus titlul în joc la Hiroshima în fața australianului Lionel Rose. După 15 reprize animate, juriul a acordat pe merit decizia la puncte pugilistului japonez.

■

Competiția automobilistică „Raliul Acropole" a revenit sportivului suedez Ove Andersson care a pilotat un „Alpine Renault". Nicolas (Franța) s-a clasat pe locul doi, urmat de Lampinen (Finlanda).

■

Selecționata masculină de baschet a R.S.S. Ucrainene, aflată în turneu în Cehoslovacia, a învins cu scorul de 81—67 (40—33) echipa Sparta Praga.

Redacția și administrația: București, str. Vasile Conta nr. 16; telefoane: centrală 11.10.05, secția corespondenți 11.51.09, interurban 72 și 286; telex: sportrom buc. 180, Tiparul „I. P. Informația", București 40368